힘센충남
대한민국의 힘

발 간 등 록 번 호
74-6440000-000186-10



2022

충남 사회지표 보고서

SOCIAL INDICATORS OF CHUNGNAM 2022

충청남도

시군편

충청남도

발 간 사



지난 3년간 우리는 코로나19를 겪으며 한 치 앞도 예상할 수 없는 세상을 경험했습니다. 이러한 팬데믹 상황 속에서 과거와 현재를 분석해 미래를 예측하는 통계가 그 어느 때보다 중요하게 여겨지고 있습니다. 통계를 활용하면 '알고 있는 정보'에 기반해 '아직 알 수 없는 대상'에 관한 예측이 가능해집니다. 따라서 정보를 관리하고 분석하는 통계는 우리의 미래라고 할 수 있습니다.

우리 도에서 2012년부터 충남 사회지표를 작성하여 한 권의 책으로 펴내는 이유가 바로 여기에 있습니다. 충남 사회지표는 우리 지역의 발전상과 시대상을 반영하는 지표가 되었을 뿐 아니라, 급변하는 시대에 대처하고 다가올 미래를 준비하는 기초 자료로 활용되고 있습니다.

이번《2022 충남 사회지표》는 지난 한 해 우리 충남의 인구, 주거, 노동, 환경 등 각 분야별 통계를 체계적으로 수록해 도정 전반에 대한 변화를 한눈에 알아볼 수 있도록 정리했습니다. 특히, 코로나19로 인한 도민 삶의 변화를 파악하기 위해 소득, 소비, 여가 활동 횟수 등 객관적인 지표를 분석했습니다. 또한 삶에 대한 만족도, 행복도 변화 등 주관적 웰빙 지표에 대해서도 심도있는 조사를 실시하였습니다.

이번 조사를 통해 축적된 통계자료와 데이터를 바탕으로 충남도민의 생활환경과 도정 만족도, 정책 수요 등을 세밀하게 파악할 것입니다. 저와 충남도정은 사회지표에 담긴 도민의 뜻과 염원을 명심하고, 도정 운영에 흔들림 없는 나침반으로 삼을 것입니다. 또한 정책 수립과 집행, 효과측정에 가장 중요한 평가 기준으로써 여기겠습니다. 도민 여러분께서도 사회지표를 활용해 도민의 삶의 질 제고와 충남 사회 발전을 위한 다양한 정책 아이디어와 조언을 주시기 바랍니다.

끝으로, 충남 사회지표 조사에 적극 참여해 주신 도민과 현장 조사원, 보고서 발간 관계자 여러분께 깊이 감사드립니다. 내년에는 더욱 많은 사회지표가 '힘쎈 충남'을 나타내길 희망합니다. 감사합니다.

2022년 12월
충청남도지사 김태흠

충청남도

이용자 안내문

- 「2022 충남 사회지표」의 각 지표는 충청남도에서 실시한 '2022년 사회조사' 결과와 각 실과 소관 행정자료, 통계청 등 각 부처 및 주요 기관에서 생산한 통계를 이용하여 작성한 것으로 각 통계표마다 그 출처를 표기함
- 통계표에 수록된 숫자는 반올림(소수점 두 번째 자리)되었으므로 총계가 일치하지 않는 경우가 있으며, 문항별로 특정 응답자에 한해 추가 조사한 결과는 충남도 전체 도민 기준 비율이 아님에 유의하기 바람
- 통계표 및 도표의 내용 중에서 전년도판 수치와 일치되지 않는 것은 지표 작성방법이나 자료 출처의 변경 또는 일부 착오내용을 최근 자료에서 정정한 것이니 가능한 최근 자료를 이용하는 것이 바람직함
- 시의성을 제고하기 위해 가능한 최근에 공표된 자료(충남 사회지표 작성연도 11월 기준)를 수록하였으며, 지표의 통일성 및 활용성을 고려하여 일부 지표에 대하여 신규 추가 및 통폐합함
- 이 보고서의 결과는 조사대상, 조사방법, 조사시점 등의 차이로 유사통계 결과와 다를 수 있으므로 결과 해석에 유의하기 바람
- 통계표 중에서 사용된 부호의 뜻은 다음과 같음
  '0.0' : 단위 미만
  ' - ' : 해당사항 없음 (지표의 용어 해설 및 주요 산식은 부록에 수록하였음)
- 충남 사회조사에서
  - 5점 만점 척도에서 1점은 '매우 부정', 2점은 '다소 부정', 3점은 '보통', 4점은 '다소 긍정', 5점은 '매우 긍정'을 의미함
  - 10점 만점 척도(0~10점까지 11점 척도)에서, 0점은 '매우 부정', 5점은 '보통', 10점은 '매우 긍정'을 의미함
  - 5점 척도의 10점 평균 점수 산출 식 : (5점 평균 점수 - 1) ÷ 4 x 10

<10점 만점 평균에 따른 수준>

0점	1점	2점	3점	4점	5점	6점	7점	8점	9점	10점
매우 부정					보통					매우 긍정

- 본 보고서의 내용을 인용할 때는 반드시 『2022 충남 사회지표』 ○ 페이지에서 인용하였다고 표시하여야 함
- 이 보고서는 충청남도 홈페이지(www.chungnam.go.kr)에서 확인할 수 있으며, 관련 문의사항이 있을 때는 충청남도 데이터정책관 통계데이터팀(☏ 041-635-3201)으로 문의 바람

목 차

1. 천안시 ····· 1
2. 공주시 ····· 29
3. 보령시 ····· 57
4. 아산시 ····· 83
5. 서산시 ····· 109
6. 논산시 ····· 135
7. 계룡시 ····· 165
8. 당진시 ····· 191
9. 금산군 ····· 225
10. 부여군 ····· 251
11. 서천군 ····· 277
12. 청양군 ····· 307
13. 홍성군 ····· 331
14. 예산군 ····· 357
15. 태안군 ····· 383
16. 시군별 조사표 ····· 415

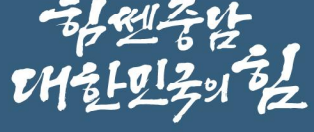
함께 충남
대한민국의 힘

Chapter 01

충남 사회지표
천안시

힘센충남
대한민국의 힘

SOCIAL INDICATORS OF CHUNGNAM 2022

2022 충남 사회지표 천안시

요 약

1. 한 눈에 보는 천안시

인 구

(단위: 천명, %)

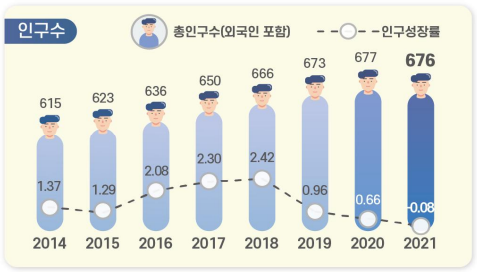

※ 출처: 행정안전부, 「주민등록인구통계」 / 법무부, 「체류외국인통계」

(단위: %)

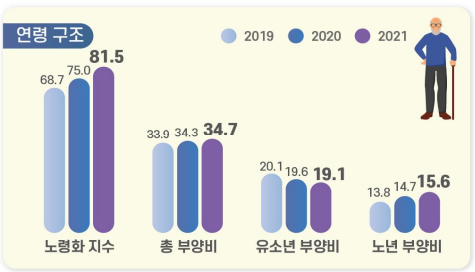

노령화 지수 = [고령인구(65세이상) / 유소년인구(0~14세)]×100
총 부양비 = 유소년 부양비 + 노년 부양비
유소년 부양비 = [유소년 인구(0~14세)/생산가능인구(15~64세)] ×100
노년 부양비 = [고령인구(65세 이상)/생산가능인구(15~64세)] ×100

건 강

(단위: 인구 십만명당 사망자 수)



※ 출처: 통계청, 「사망원인통계」

(단위: 10점 평균)



※ 출처: 충남 사회조사

가구와 가족

(단위: %)

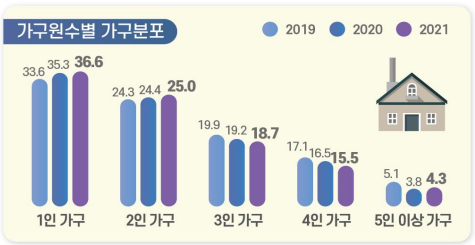

※ 출처: 통계청, 「인구총조사」

(단위: 10점 평균)

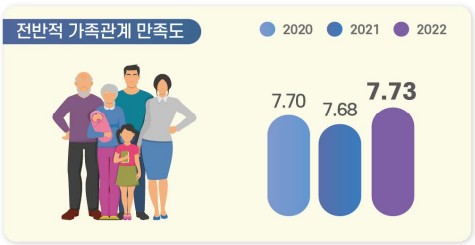

※ 출처: 충남 사회조사

교 육

(단위: %, 10점 평균)



※ 출처: 충남 사회조사

(단위: 명)

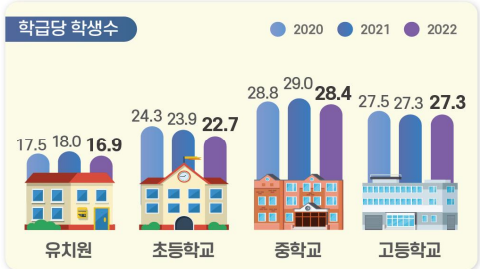

※ 출처: 한국교육개발원, 「교육기본통계」

노 동

(단위: %)

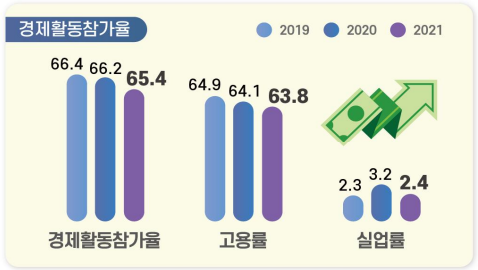

경제활동참가율(%) = (경제활동인구 ÷ 만 15세이상인구) × 100
고용률(%) = (취업자 ÷ 만 15세이상인구) × 100
실업률(%) = (실업자 ÷ 경제활동인구) × 100
경제활동인구: 만15세 이상 취업자와 실업자의 합

(단위: %)

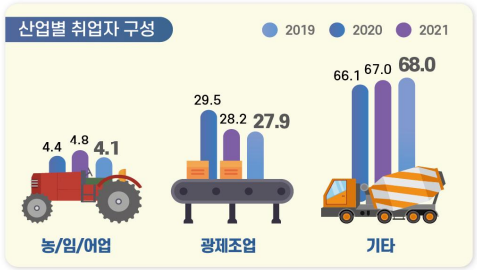

※ 출처: 통계청, 「경제활동인구조사」
* 기타 = 건설업, 도소매/숙박음식점업, 사업/개인 공공서비스 및 기타, 전시/운수/통신/금융

소득과 소비

(단위: 10점 평균)



※ 출처: 충남 사회조사

(단위: %, 가구 부채 '있다' 응답)



※ 출처: 충남 사회조사

주거와 교통

(단위: %)

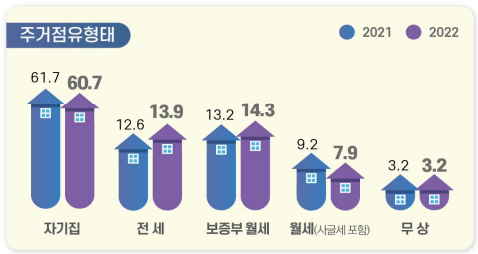

※ 출처: 충남 사회조사

(단위: 10점 평균)

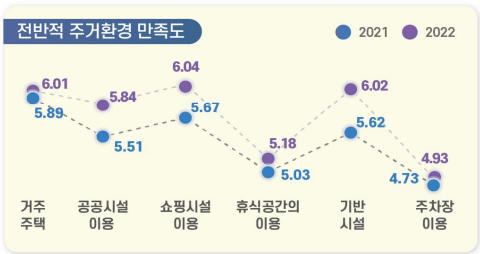

※ 출처: 충남 사회조사

환 경

(단위: %, 10점 평균)

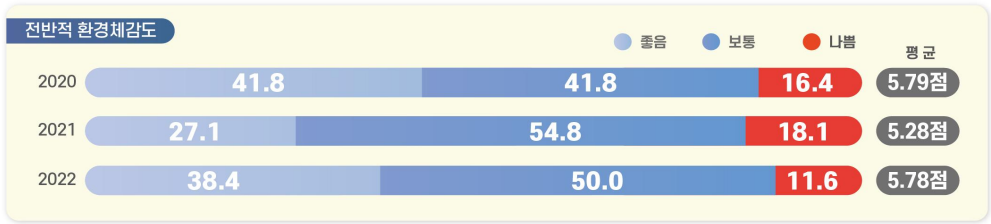

※ 출처: 충남 사회조사

안 전

(단위: 10점 평균)



※ 출처: 충남 사회조사

여가와 문화

(단위: 인구 십만명당 문화기반시설 수(개))



※ 출처: 문화체육관광부, 「문화기반시설총람」 / 행정안전부, 「주민등록인구통계」

(단위: %, 10점 평균)



※ 출처: 충남 사회조사

사회 통합

(단위: 10점 평균)

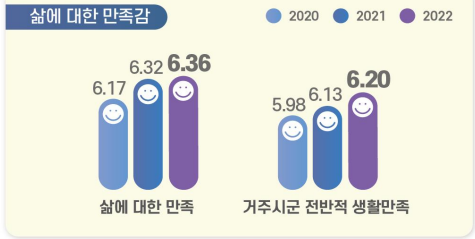

※ 출처: 충남 사회조사

(단위: %, 10점 평균)



※ 출처: 충남 사회조사

도정 특성

(단위: 10점 평균)

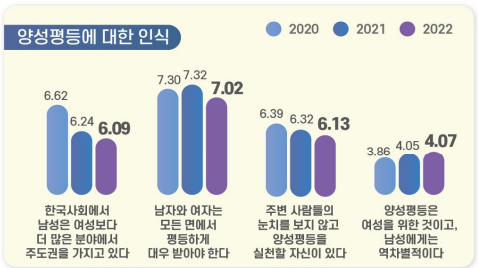

※ 출처: 충남 사회조사

(단위: 10점 평균)

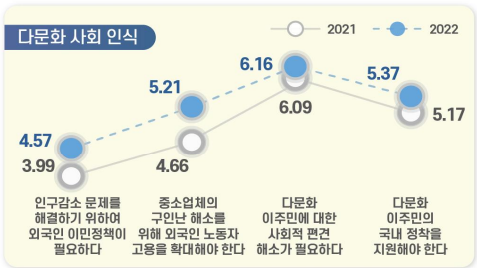

※ 출처: 충남 사회조사

2. 지표의 변화

부문	항목	2020년	2021년	2022년	증감[1]
1. 천안의 인구	• 총인구수 (천명)	677.0	676.4	-	0.6▽
	• 인구성장률 (%)	0.66	-0.08	-	0.74▽
2. 건강	• 지난 1년간 도내 의료시설 이용 여부 (%)	75.1	79.1	80.5	1.4▲
	• 지난 1년간 도내 의료시설 이용자 : 이용 횟수 (회)	7.7	7.8	7.4	0.4▽
	• 의료시설·서비스 만족도 '만족' (%)	55.6	57.7	53.4	4.3▽
3. 가구와 가족	• 미취학 자녀 전반적 보육환경 '만족' (%)	47.5	49.4	54.3	4.9▲
	• 가족관계 만족도 '만족' (%) : 전반적 가족관계	75.9	71.7	74.0	2.3▲
	: 배우자와의 관계	79.7	74.3	78.6	4.3▲
	: 자녀와의 관계	84.4	81.4	81.9	0.5▲
4. 교육	• 공교육 환경 만족도 '만족' (%)[2]	33.1	27.1	26.6	0.5▽
	• 학교교육 이외 교육기회 '충분' (%)	-	19.4	21.5	2.1▲
	• 평생교육 참여 여부 '있음' (%)	10.5	5.0	4.9	0.1▽
5. 노동	• 지난 1주간 경제활동 상태 : '일하였음' (%)	59.2	60.9	62.1	1.2▲
	• 고용형태 : '상용근로자' (%)	61.2	64.3	64.6	0.3▲
	• 근로여건 만족도 '만족' (%) : 전반적 근로여건	46.4	42.8	41.8	1.0▽
	: 하는 일	54.7	48.0	47.4	0.6▽
	: 임금/소득	36.3	34.6	36.6	2.0▲
6. 소득과 소비	• 월평균 가구소득 : 300만원 이상 (%)	47.6	48.6	51.4	2.8▲
	• 부채 있는 가구 비중 (%)	47.8	46.6	44.2	2.4▽
7. 주거와 교통	• 자동차등록 대수 (천대)	336.7	343.5	-	6.8▲
8. 환경	• 환경체감도 '좋음' (%) : 대기	36.0	21.1	32.9	11.8▲
	: 녹지 환경	45.8	30.7	40.1	9.4▲
9. 안전	• 사회안전에 대한 인식 '안전' (%) : 전반적 사회 안전	22.7	29.0	35.6	6.6▲
	: 자연재해	35.0	48.9	56.5	7.6▲
	: 교통사고	19.0	24.7	36.5	11.8▲
	: 화재	36.1	36.7	46.1	9.4▲
	: 신종 전염병	9.5	14.4	22.6	8.2▲
	: 범죄위험	19.7	21.3	28.3	7.0▲
10. 여가와 문화	• 전반적인 여가활동 '만족' (%)	35.9	17.9	21.6	3.7▲
11. 사회통합	• 삶에 대한 만족감 (10점만점) : 삶에 대한 만족	6.17	6.32	6.36	0.04▲
	: 거주 시군 전반적 생활 만족도	5.98	6.13	6.20	0.07▲
	• 정서경험 (10점만점) : 행복	6.28	6.33	6.36	0.03▲
	: 근심/걱정	4.89	4.55	4.48	0.07▽
	: 우울	3.95	3.59	3.50	0.09▽
12. 도정특성	• 사회적 약자에 대한 인권의식 존중 (%) : 여성	52.5	39.9	41.5	1.6▲
	: 아동/청소년	53.6	37.9	40.9	3.0▲
	: 노인	53.4	41.9	45.2	3.3▲
	: 장애인	39.3	32.7	34.9	2.2▲
	: 외국인노동자	21.7	16.6	20.6	4.0▲

1) 증감 : 최근 2개년 증감 값(2022년-2021년, 2022년 지표의 값이 없는 경우는 2021년-2020년)
(소수점 이하 반올림으로 인해 통계표 상의 차이와 실제 수치가 다를 수 있음)
2) 2021년 '공교육 만족도' → '공교육 환경(시설, 프로그램, 교육내용 등) 만족도' 변경

3. 천안시 현황

- **(인구)** '21년 천안시 인구는 총 67만6천명(외국인 1만8천명 포함)으로 도내에서 가장 많으며, 인구증가율은 -0.08%로 충남 평균 인구증가율(-0.17%)을 상회하고 있으며, 평균연령은 39.8세로 도내에서 가장 낮음
- **(산업구조)** '21년 천안시 산업별 취업자는 37만8천명이며, 비율로는 사업·개인·공공서비스 및 기타(34.5%)의 구성비가 가장 높음

< 2021년 산업별 취업자 수 비중 >

(단위 : 천명, %)

구분		합계	농업, 임업및어업	광제조업	건설업	도소매·음식점숙박업	전기·운수·통신·금융	사업·개인·공공서비스 및기타
충남	취업자 수	1,193	177	257	75	185	83	417
	구성비	100.0	14.8	21.5	6.3	15.5	7.0	35.0
천안	**취업자 수**	**378**	**15**	**105**	**22**	**66**	**39**	**130**
	구성비	**100.0**	**4.1**	**27.9**	**5.9**	**17.4**	**10.2**	**34.5**

자료 : 통계청, 지역별고용조사, 2021

- **(주택)** '20년 천안시 주택 수는 약 28만9천호, 주택보급률은 99.3%로 도내에서 가장 낮으며, 인구 천명당 주택 수는 439.4호로 충남 평균(469.1호)보다 적은 수준임

< 2020년 주택 수 및 주택보급률 >

(단위 : 호, %)

구분	주택 수	주택보급률	인구 천명당 주택 수
충남	994,893	111.5	469.1
천안[3)]	**289,500**	**99.3**	**439.4**
아산	149,632	116.9	473.3
서산	85,541	117.6	487.2
당진	84,136	121.8	506.1

자료 : 충청남도, 충남통계연보

3) 충남 사회조사 시군편 분석 시 권역별로 비교표 제시
- 북부권 : 천안시, 아산시, 서산시, 당진시
- 내륙권 : 공주시, 계룡시, 청양군, 홍성군, 예산군
- 서해안권 : 보령시, 서천군, 태안군
- 금강권 : 논산시, 금산군, 부여군

4. 천안시 주요 특징(충남 사회지표)

4-1. 경제 분야

- **(소득·소비)** 천안시는 도 평균에 비해 고소득 가구 비중이 높으며, 소비지출도 타 지역에 비해 상대적으로 높은 수준임
  - 천안시 월평균 가구소득은 200~300만원인 비율이 18.8%로 가장 높으며, 월평균 소비지출액은 100~200만원이 23.4%로 가장 높게 나타남
  - 가구당 월평균 소득이 50만원 미만인 비율(4.4%)이 계룡시에 이어 두 번째로 낮으며, 50만원 미만 소비지출하는 비율(5.6%)도 충남 평균(9.3%)보다 낮음

< 2022년 전체 가구 중 월평균 소득의 구간별 비중 >

(단위 : %)

구분	50만원 미만	50~100 만원	100~200 만원	200~300 만원	300~400 만원	400~500 만원	500~600 만원	600~700 만원	700~800 만원	800만원 이상
충남	7.0	15.1	15.8	17.2	14.7	10.3	7.3	4.5	3.1	4.9
천안	**4.4**	**12.0**	**13.4**	**18.8**	**15.3**	**12.3**	**8.7**	**5.7**	**3.6**	**5.8**
아산	4.5	9.8	13.9	16.5	17.0	12.1	9.5	5.4	5.1	6.0
서산	5.4	13.6	15.1	18.3	15.1	12.5	7.8	4.6	2.4	5.0
당진	5.7	12.3	12.5	15.9	20.4	12.7	8.1	4.8	3.2	4.3

< 2022년 전체 가구 중 월평균 소비지출액의 구간별 비중 >

(단위 : %)

구분	50만원 미만	50~100 만원	100~200 만원	200~300 만원	300~400 만원	400~500 만원	500~600 만원	600~700 만원	700~800 만원	800만원 이상
충남	9.3	19.5	23.3	19.4	13.5	6.8	3.8	1.9	1.0	1.5
천안	**5.6**	**15.8**	**23.4**	**19.7**	**16.0**	**8.9**	**5.9**	**1.9**	**1.1**	**1.9**
아산	6.6	14.7	21.8	23.4	15.5	8.0	4.1	3.2	1.5	1.1
서산	10.6	17.8	24.8	20.5	15.5	6.4	1.6	0.9	1.1	0.9
당진	8.5	21.0	24.6	21.1	12.9	6.9	2.7	0.7	0.3	1.4

- **(부채)** 천안시에 부채를 가지고 있는 가구의 비중은 충남 시군 중 3번째로 높은 44.2%이며, 주된 사유는 '주택 임차 및 구입'이 67.8%로 타 지역에 비해 상대적으로 높은 비율을 차지함

< 2022년 전체 가구 중 부채 여부 및 이유 비중 >

(단위 : %)

구분	부채 여부		부채 이유(부채가 있는 가구 기준)						
	있다	없다	주택 임차 및 구입	사업/영농자금	교육비, 의료비를 제외한 기타 생활비	재테크 투자	교육비	의료비	기타
충남	36.8	63.2	55.7	20.6	11.9	3.8	2.8	2.3	2.8
천안	**44.2**	**55.8**	**67.8**	**12.3**	**8.6**	**3.3**	**3.0**	**2.3**	**2.7**

- **(직장)** 천안시는 상용근로자 비중이 아산시 다음으로 높아 고용은 다소 안정적이며, 근로여건 전반적 만족 비율은 도 평균에 비해 높은 수준을 형성하고 있음
  - 근로여건 중 하는 일에 대한 만족 비율이 47.4%로 가장 높은 반면, 임금/소득에 대한 만족(36.6%)은 상대적으로 낮음

< 2022년 고용형태별 취업자 비중 >

(단위 : %)

구분	상용근로자	임시근로자	일용근로자	고용원 있는 자영업자	고용원 없는 자영업자	무급가족 종사자
충남	53.8	8.9	6.2	4.3	20.6	6.1
천안	**64.6**	**9.5**	**6.1**	**3.9**	**13.2**	**2.8**
아산	65.6	9.2	7.1	4.2	12.4	1.5
서산	53.2	5.8	7.1	5.0	22.3	6.5
당진	57.0	7.6	6.2	3.1	19.8	6.3

< 2022년 근로 여건 만족 비율 >

(단위 : %)

구분	하는일	임금/소득	근로시간	근무환경	의사소통/인간관계	고용안정성	일/직장에서의 장래성	전반적 만족도
충남	45.0	33.4	40.4	38.8	45.7	40.5	35.6	38.8
천안	**47.4**	**36.6**	**44.2**	**41.6**	**47.3**	**44.0**	**38.6**	**41.8**
아산	47.3	37.3	40.6	40.0	45.4	40.6	39.0	40.4
서산	33.1	26.4	29.9	28.7	33.2	32.7	28.5	30.5
당진	46.8	32.0	43.4	36.9	48.7	41.6	34.8	39.1

4-2. 사회 분야

- **(주거)** 천안시 주거환경에 대한 만족도는 쇼핑시설, 공공시설, 기반시설에 대한 만족도는 도 평균보다 높은 반면, 거주주택, 휴식공간, 주차장 이용에 대한 만족도는 상대적으로 낮게 나타남
  - 쇼핑시설에 대한 만족도가 6.04점으로 가장 높은 반면, 주차장(4.93점)은 가장 낮음

< 2022년 주거환경 만족도 >

(단위 : 점)

구분	거주주택	쇼핑시설	공공시설	휴식공간	기반시설	주차장
충남	6.22	5.43	5.65	5.24	5.86	5.32
천안	**6.01**	**6.04**	**5.84**	**5.18**	**6.02**	**4.93**
아산	6.27	5.57	5.75	5.66	6.11	5.35
서산	6.04	4.98	5.22	4.92	5.49	5.35
당진	5.93	4.43	4.94	4.64	5.46	4.93

- **(삶에 대한 만족감과 정서경험)** 천안시는 삶에 대한 만족감(삶에 대한 만족, 전반적 생활 만족도)이 도 평균과 비슷한 수준으로 나타남
  - 정서 경험 측면에서는 행복(6.36점)에 대한 경험이 근심·걱정(4.48점), 우울(3.50점) 경험보다 높게 나타남

< 2022년 삶에 대한 만족감과 정서 경험 >

(단위 : 점)

구분	삶에 대한 만족감		정서 경험		
	삶에 대한 만족	거주 시군 전반적 생활 만족도	행복	근심·걱정	우울
충남	6.39	6.23	6.32	4.25	3.44
천안	**6.36**	**6.20**	**6.36**	**4.48**	**3.50**
아산	6.57	6.41	6.42	4.08	3.35
서산	5.95	5.81	5.98	4.52	3.96
당진	6.36	5.92	6.20	4.18	3.28

4-3. 환경 · 안전 분야

- **(환경)** 천안시는 전반적인 환경체감도 뿐만 아니라 대기, 수질, 토양, 소음·진동, 녹지환경 등 세부분야에서도 타 시군에 비해 낮게 인식하고 있음

< 2022년 환경체감도 >

(단위 : 점)

구분	전반적 체감도	대기	수질	토양	소음 · 진동	녹지환경
충남	6.03	5.61	5.88	5.82	5.51	6.16
천안	**5.78**	**5.31**	**5.58**	**5.73**	**5.09**	**5.73**
아산	6.05	5.64	6.07	5.89	5.64	6.18
서산	5.50	5.08	5.51	5.42	4.79	5.68
당진	5.22	3.90	4.88	4.80	4.70	5.66

- **(안전)** 천안시는 전반적으로 사회안전에 대해 도 평균에 비해 조금 더 불안하다고 느끼며, 특히 교통사고, 먹거리, 정보보안, 신종 전염병, 범죄위험 항목에서 타 시군 대비 불안함을 더 느끼는 것으로 나타남

< 2022년 사회안전에 대한 인식 >

(단위 : 점)

구분	전반적 안전 인식도	자연 재해	건축물 및 시설물	교통 사고	화재	먹거리	정보 보안	신종 전염병	범죄 위험
충남	5.86	6.38	6.32	5.72	5.98	6.09	5.63	4.69	5.56
천안	**5.69**	**6.41**	**6.36**	**5.59**	**6.05**	**6.03**	**5.42**	**4.47**	**5.07**
아산	5.79	6.19	6.18	5.78	5.97	6.01	5.66	4.91	5.59
서산	5.58	5.84	5.78	5.20	5.46	5.81	5.52	3.93	5.23
당진	5.35	6.18	6.04	5.08	5.62	5.52	5.06	4.14	5.07

5. 응답자 특성

5-1. 응답 가구

• **2022년 사회조사 유효표본**
- 1,810가구
- 표본오차는 95% 신뢰수준에서 ± 2.30%p

구분		사례수[4]	비율(%)
전 체		1,810	100.0
주택 유형별	단독주택	586	32.4
	아파트	1,040	57.5
	연립/다세대주택	114	6.3
	기타	70	3.9
충남 거주기간별	5년 미만	216	11.9
	5~10년 미만	161	8.9
	10~15년 미만	152	8.4
	15~20년 미만	136	7.5
	20년 이상	1,145	63.3
주거점유 형태별	자기집	1,082	59.8
	전세	253	14.0
	월세/기타	475	26.2
가구소득별	100만원 미만	308	17.0
	100-200만원 미만	244	13.5
	200-300만원 미만	344	19.0
	300-400만원 미만	276	15.2
	400-500만원 미만	219	12.1
	500만원 이상	419	23.1
가구원 수별	1인 가구	667	36.9
	2인 가구	586	32.4
	3인 가구	260	14.4
	4인 가구	247	13.6
	5인 이상 가구	50	2.8
읍면동 구분별	동부	1,200	66.3
	읍부	390	21.5
	면부	220	12.2
주거지 형태별	도시	1,619	89.4
	농촌	191	10.6

4) 사례수는 가중치 보정 전 실제 응답자 수 기준임

5-2. 응답 가구원

• **2022년 사회조사 유효표본**
- 3,074명
- 표본오차는 95% 신뢰수준에서 ± 1.76%p

구분		사례수[5]	비율(%)
전 체		3,074	100.0
성별	남성	1,494	48.6
	여성	1,580	51.4
연령별	15~19세	95	3.1
	20대	344	11.2
	30대	451	14.7
	40대	573	18.6
	50대	569	18.5
	60세이상	1,042	33.9
학력별	초졸이하	402	13.1
	중졸이하	269	8.8
	고졸이하	1,067	34.7
	대학이상	1,336	43.5
직업별	전문/관리	299	9.7
	사무	325	10.6
	서비스/판매	347	11.3
	농어업	121	3.9
	기능/노무등	753	24.5
	직업없음	1,229	40.0
종사상 지위별	임금근로자	1,419	46.2
	비임금근로자	426	13.9
	미취업자	1,229	40.0
읍면동 구분별	동부	2,041	66.4
	읍부	682	22.2
	면부	351	11.4
가구원 유형	가구주	1,810	58.9
	가구원	1,264	41.1

5) 사례수는 가중치 보정 전 실제 응답자 수 기준임

힘쎈충남
대한민국의 힘

SOCIAL INDICATORS OF CHUNGNAM 2022

2022 충남 사회지표 천안시

결과 분석

1. 천안시

1-1. 정책 추진 방향

정책 추진 방향 : 주거안전 > 복지의료 > 교통도시 개발 > 경제행정

- **천안시가 "새로운 천안 행복한 시민"의 살기 좋은 도시가 되기 위해 노력을 기울여야 하는 분야로 '주거안전 분야'(47.5%)가 가장 높으나, 전년 대비 2.4%p감소함**
- **다음으로 '복지의료 분야'(38.6%), '교통도시개발 분야'(32.8%), '경제행정 분야'(23.2%) 등의 순임**
  - '주거안전 분야'의 응답은 성별로 여성(49.5%), 학력별로 중졸 이하(51.4%), 가구소득별로 100~200만원 미만(50.2%)과 100만원 미만(49.9%)에서 높음
  - '복지의료 분야'의 응답은 성별로 여성(41.4%), 연령별로 60세 이상(50.0%), 학력이 낮을수록, 가구소득별로 100~200만원 미만(54.5%)과 100만원 미만(54.2%)에서 높음

(단위 : %)

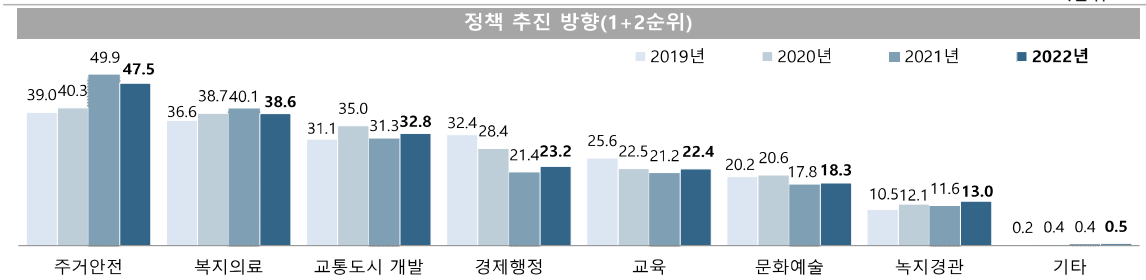

* 무응답 0.1%

정책 추진 방향(1+2순위)

(단위 : %)

구분		주거안전 분야	복지의료 분야	교통도시 개발 분야	경제행정 분야	교육 분야	문화예술 분야	녹지경관 분야	기타
천안시		**47.5**	**38.6**	**32.8**	**23.2**	**22.4**	**18.3**	**13.0**	**0.5**
성별	남성	45.6	35.9	36.3	26.1	21.4	17.7	13.0	0.7
	여성	49.5	41.4	29.1	20.1	23.5	19.0	13.0	0.4
연령별	15-19세	33.8	31.8	39.7	9.8	45.2	30.9	5.8	0.9
	20대	44.0	34.0	38.5	23.4	16.9	28.4	12.1	0.6
	30대	49.4	31.1	32.3	21.8	33.1	14.4	13.5	1.3
	40대	49.6	32.3	34.3	21.4	28.7	18.6	12.2	0.4
	50대	48.8	45.1	30.4	27.5	15.6	15.0	13.9	0.2
	60세 이상	49.3	50.0	27.8	25.6	12.0	13.1	15.3	0.2
학력별	초졸 이하	50.0	54.1	24.2	26.0	12.7	11.4	12.4	0.0
	중졸 이하	51.4	46.9	27.3	24.6	17.5	12.9	14.5	0.8
	고졸 이하	47.6	42.0	31.3	23.4	23.5	17.0	11.1	0.5
	대학 이상	46.4	32.2	36.1	22.3	24.0	21.1	14.3	0.6
가구 소득별	100만원 미만	49.9	54.2	27.9	20.5	11.9	14.8	13.7	0.8
	100-200만원 미만	50.2	54.5	30.1	28.1	10.6	10.3	12.1	0.0
	200-300만원 미만	48.0	39.3	30.8	31.8	17.4	16.6	11.6	0.0
	300-400만원 미만	45.3	36.2	31.3	24.8	23.1	20.6	11.6	1.0
	400-500만원 미만	43.0	33.5	34.7	20.8	30.8	19.8	14.4	0.3
	500만원 이상	48.7	32.3	35.9	18.3	27.5	20.8	13.9	0.8

Base : 가구원
자료 : 2022 충남 사회조사
무응답 0.1%

1-2. 관광자원 개발 관련 역점 사업

천안 관광자원 개발을 위해 '천안의 명소 지정 및 홍보' 역점 추진

- **천안시 관광자원 개발을 위해 '천안의 명소 지정 및 홍보'가 49.3%로 가장 높으나, 전년 대비 2.8%p 감소함(1+2순위 기준)**
- **다음으로 '지역대표 축제 개발'(41.3%), '농촌 체험활동 개발 및 홍보'(29.6%), '어린이를 위한 테마파크 조성'(26.1%) 등의 순임**
  - '천안의 명소 지정 및 홍보'의 응답은 연령별로 50대(57.0%), 학력별로 고졸 이하(51.4%), 가구소득별로 100~200만원 미만(51.6%)에서 높음
  - '지역대표 축제 개발'의 응답은 연령별로 60세 이상(46.2%), 학력별로 중졸 이하(45.4%), 가구소득별로 100만원 미만(50.7%)에서 높음

(단위 : %)

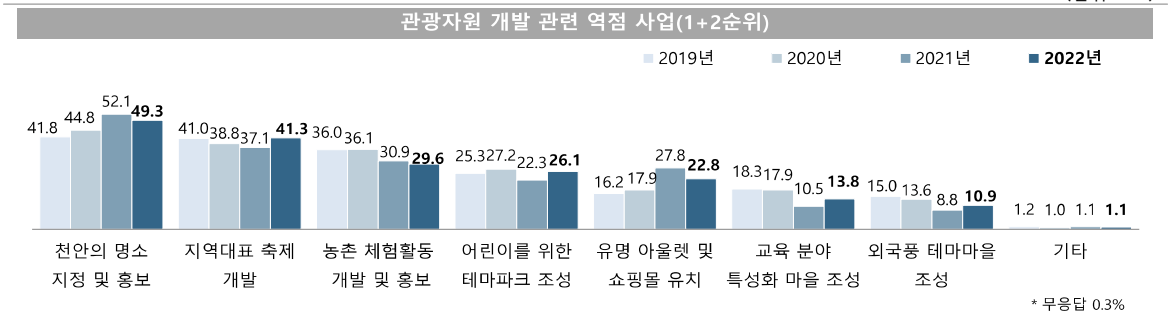

* 무응답 0.3%

관광자원 개발 관련 역점 사업(1+2순위)

(단위 : %)

구분		천안의 명소 지정 및 홍보	지역대표 축제 개발	농촌지역을 연계한 농촌 체험활동 개발 및 홍보	어린이를 위한 테마파크 조성	유명 아울렛 및 쇼핑몰 유치	영어마을 등 교육 분야 특성화 마을 조성	외국풍 테마마을 조성	기타
천안시		**49.3**	**41.3**	**29.6**	**26.1**	**22.8**	**13.8**	**10.9**	**1.1**
성별	남성	50.6	41.0	29.2	25.9	22.8	12.9	11.2	1.1
	여성	48.0	41.6	30.0	26.4	22.9	14.7	10.6	1.1
연령별	15-19세	37.2	35.8	17.4	25.9	21.8	35.2	24.5	0.0
	20대	52.9	42.4	20.9	17.1	37.0	10.4	15.1	1.2
	30대	39.5	33.0	21.4	46.5	29.8	16.7	7.7	1.5
	40대	49.2	40.5	24.7	34.2	20.2	16.6	9.7	1.2
	50대	57.0	45.2	32.7	20.2	18.6	8.8	10.4	1.0
	60세 이상	51.3	46.2	47.7	14.3	12.7	10.2	8.3	0.9
학력별	초졸 이하	43.7	42.7	56.1	16.7	12.9	7.7	9.1	1.1
	중졸 이하	48.2	45.4	39.2	20.2	17.8	13.8	7.6	0.9
	고졸 이하	51.4	44.0	30.9	24.4	18.7	13.7	11.8	0.6
	대학 이상	49.0	38.6	22.7	29.9	28.2	15.0	11.1	1.4
가구 소득별	100만원 미만	49.4	50.7	38.6	13.8	15.2	8.5	11.9	1.8
	100-200만원 미만	51.6	41.2	45.6	15.7	17.4	10.7	12.8	0.0
	200-300만원 미만	47.8	40.3	31.5	23.9	24.9	11.4	13.1	1.3
	300-400만원 미만	50.7	44.4	26.4	24.3	18.6	17.1	8.7	2.2
	400-500만원 미만	49.9	37.6	22.8	32.3	23.8	19.1	10.3	0.3
	500만원 이상	48.5	39.3	25.7	32.1	27.1	13.7	10.3	0.9

Base : 가구원
자료 : 2022 충남 사회조사
무응답 0.3%

1-3. 고품격 문화도시 구현

고품격 문화도시 구현을 위해 '축구' 스포츠 대회 개최 가장 희망

- **고품격 문화도시의 위상을 높이고 시민들에게 수준 높은 볼거리 및 즐길 거리 제공과 지역경제 활성화를 위해 희망하는 스포츠 개최 종목은 '축구'가 65.3%로 가장 높고, 다음으로 '배구'(34.8%), '배드민턴'(21.9%) 등의 순임(1+2순위 기준)**
- **전년 대비 '축구', '마라톤', '테니스', '볼링', '탁구' 등에 대한 희망은 증가한 반면, '배구'와 '배드민턴'에 대한 희망은 감소함**
  - '축구'의 응답은 성별로 남성(74.5%), 연령별로 50대(67.6%), 학력별로 고졸 이하(66.1%), 가구소득별로 300~400만원 미만(70.2%)과 100~200만원 미만(70.0%)에서 높음
  - '배구'의 응답은 연령별로 15~19세(36.7%)와 30대(36.6%), 학력별로 초졸 이하(36.3%), 가구소득별로 500만원 이상(37.5%)에서 높음

(단위 : %)

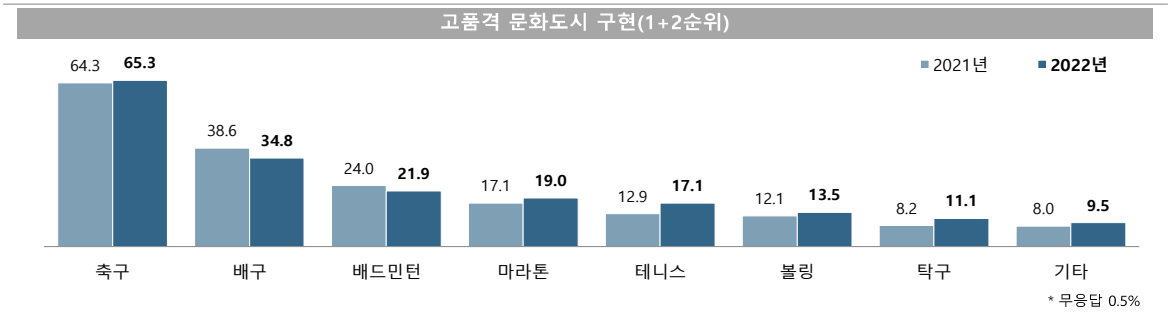

고품격 문화도시 구현(1+2순위)

(단위 : %)

구분		축구	배구	배드민턴	마라톤	테니스	볼링	탁구	기타
천안시		**65.3**	**34.8**	**21.9**	**19.0**	**17.1**	**13.5**	**11.1**	**9.5**
성별	남성	74.5	34.2	17.7	18.0	16.4	10.7	10.0	11.7
	여성	55.7	35.6	26.3	20.2	17.7	16.4	12.3	7.1
연령별	15-19세	64.0	36.7	26.3	13.1	17.4	17.1	14.0	8.3
	20대	63.2	35.6	21.1	20.5	22.4	14.5	10.5	8.5
	30대	63.4	36.6	17.4	21.0	20.6	15.7	9.1	10.5
	40대	66.0	35.8	25.7	17.1	16.6	13.0	8.0	11.7
	50대	67.6	30.4	21.7	20.3	13.3	11.8	14.4	10.9
	60세 이상	66.3	35.3	21.6	18.5	13.7	11.8	12.5	6.4
학력별	초졸 이하	64.2	36.3	24.3	14.0	14.9	11.8	13.3	4.3
	중졸 이하	64.6	35.2	24.5	15.9	13.1	11.8	15.6	8.9
	고졸 이하	66.1	35.2	23.8	18.1	15.6	15.1	9.9	9.6
	대학 이상	65.1	34.3	19.8	21.0	19.0	12.9	11.0	10.4
가구 소득별	100만원 미만	57.8	31.4	29.6	14.8	19.3	13.5	12.9	5.9
	100-200만원 미만	70.0	33.8	23.8	17.6	12.6	10.8	17.5	5.9
	200-300만원 미만	64.5	32.3	21.4	18.3	17.1	13.0	13.5	10.6
	300-400만원 미만	70.2	36.1	18.2	17.7	16.6	14.1	7.7	10.0
	400-500만원 미만	62.2	33.3	20.9	21.8	20.1	15.3	10.8	10.0
	500만원 이상	65.6	37.5	21.5	20.5	16.6	13.3	9.3	10.5

Base : 가구원
자료 : 2022 충남 사회조사
무응답 0.5%

1-4. 지역경제 활성화

지역경제 활성화를 위해 '물가 안정'이 최우선

- **천안시 지역경제 활성화를 위한 방안으로 '물가 안정'이 66.5%로 가장 높고, 다음으로 '기업/투자 유치'(40.7%), '중소기업 경쟁력 강화'(22.5%) 등의 순임(1+2순위 기준)**
- **'기업/투자/유치', '지역 특성화산업 발굴 및 육성', '관광자원 개발', '전통시장 활성화' 항목이 전년 대비 증가함**
  - '물가 안정'의 응답은 성별로 여성(69.8%), 연령별로 60세 이상(69.3%)과 50대(69.0%), 학력별로 중졸 이하(73.8%)와 초졸 이하(73.3%), 가구소득별로 100~200만원 미만(74.5%)에서 높음
  - '기업/투자 유치'의 응답은 성별로 남성(45.0%), 연령별로 15~19세(46.3%), 학력별로 대학 이상(42.4%), 가구소득별로 500만원 이상(46.3%)에서 높음

(단위 : %)

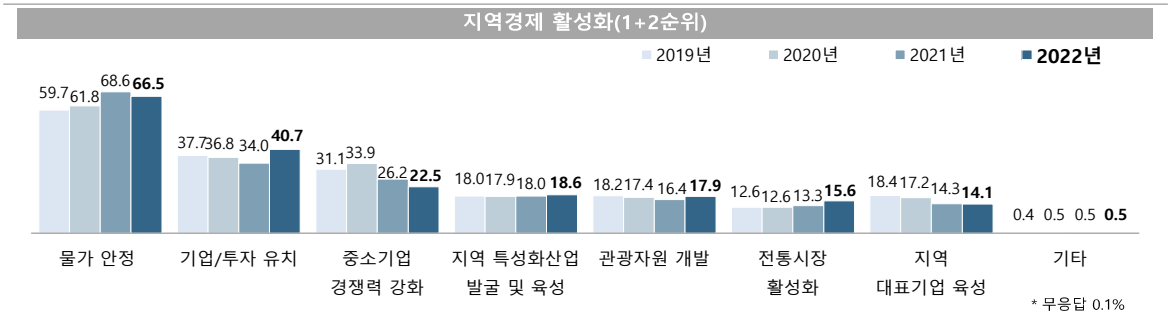

지역경제 활성화(1+2순위)

(단위 : %)

구분		물가 안정	기업/투자 유치	중소기업 경쟁력 강화	지역 특성화산업 발굴 및 육성	관광자원 개발	전통시장 활성화	지역 대표기업 육성	기타
천안시		**66.5**	**40.7**	**22.5**	**18.6**	**17.9**	**15.6**	**14.1**	**0.5**
성별	남성	63.4	45.0	24.9	18.5	16.5	13.5	14.7	0.4
	여성	69.8	36.3	20.1	18.6	19.4	17.9	13.4	0.6
연령별	15-19세	57.5	46.3	24.5	22.5	18.2	14.4	13.2	1.3
	20대	62.3	45.7	24.2	18.7	21.4	12.6	12.2	0.8
	30대	68.7	38.6	22.5	17.5	21.5	13.5	15.1	0.9
	40대	65.5	42.5	25.8	17.9	19.7	12.1	13.3	0.7
	50대	69.0	41.3	21.9	19.7	13.7	15.6	14.8	0.0
	60세 이상	69.3	35.2	18.4	18.0	14.4	23.2	15.1	0.0
학력별	초졸 이하	73.3	33.2	15.2	16.6	12.0	29.0	12.6	0.0
	중졸 이하	73.8	35.3	18.7	11.9	16.1	26.5	12.7	0.0
	고졸 이하	65.8	41.4	24.4	15.9	17.9	16.3	14.5	0.4
	대학 이상	64.9	42.4	23.0	21.7	19.2	11.2	14.3	0.8
가구 소득별	100만원 미만	69.1	32.5	14.6	18.9	16.9	27.7	13.4	0.4
	100-200만원 미만	74.5	37.2	20.8	16.1	14.7	18.3	14.5	0.0
	200-300만원 미만	68.6	40.1	23.5	18.3	16.1	15.7	13.3	0.5
	300-400만원 미만	65.0	37.3	25.6	18.0	20.1	13.6	14.7	1.1
	400-500만원 미만	63.3	40.4	22.2	20.3	21.7	14.8	14.6	0.0
	500만원 이상	64.6	46.3	23.5	18.9	17.5	12.6	14.1	0.7

Base : 가구원
자료 : 2022 충남 사회조사
무응답 0.1%

1-5. 원도심 활성화

'주거환경 개선'과 '생활편의시설 확충' 요구

- **천안시 원도심 활성화를 위해 '주거환경 개선'이 56.2%로 가장 높고, 전년도와 비슷한 수준으로 나타남(1+2순위 기준)**
- **다음으로 '생활편의시설 확충'(50.5%), '도시기반시설 확충'(40.9%) 등의 순임**
  - '주거환경 개선'의 응답은 성별로는 남성(58.5%), 연령별로 60세 이상(60.7%), 학력이 낮을수록, 가구소득별로 200~300만원 미만(63.5%)에서 높음
  - '생활편의시설 확충'의 응답은 연령별로 40대(56.2%), 학력별로 고졸이하(52.1%), 가구소득별로 400~500만원 미만(54.2%)에서 높음

(단위 : %)

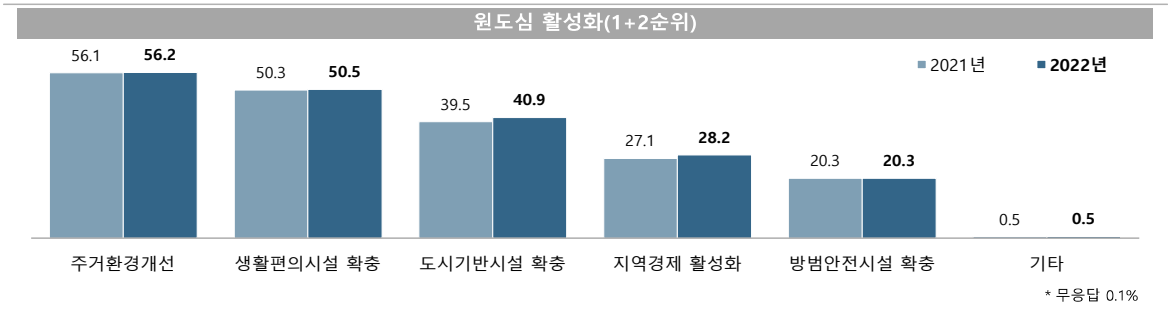

원도심 활성화(1+2순위)

(단위 : %)

구분		주거환경개선	생활편의시설 확충	도시기반시설 확충	지역경제 활성화	방범안전시설 확충	기타
천안시		**56.2**	**50.5**	**40.9**	**28.2**	**20.3**	**0.5**
성별	남성	58.5	50.3	41.2	27.9	17.8	0.7
	여성	53.7	50.7	40.6	28.5	23.0	0.4
연령별	15-19세	53.7	50.5	32.3	29.9	31.4	0.0
	20대	54.9	48.3	46.2	27.3	21.1	0.6
	30대	58.6	53.4	45.9	19.8	20.6	0.5
	40대	49.8	56.2	40.2	28.2	22.0	1.1
	50대	57.2	49.8	40.5	30.3	16.8	0.4
	60세 이상	60.7	45.2	36.2	33.3	17.8	0.4
학력별	초졸 이하	59.4	42.0	35.6	35.0	19.1	0.5
	중졸 이하	58.8	46.7	36.4	34.6	19.3	0.0
	고졸 이하	58.0	52.1	35.8	30.0	20.5	0.8
	대학 이상	53.9	51.4	46.1	24.9	20.5	0.5
가구 소득별	100만원 미만	56.0	42.9	35.6	34.6	23.8	0.6
	100-200만원 미만	59.2	49.3	33.1	35.4	18.8	0.2
	200-300만원 미만	63.5	49.0	37.3	29.5	16.1	1.2
	300-400만원 미만	56.3	53.9	41.4	26.1	17.2	0.2
	400-500만원 미만	48.7	54.2	46.8	23.4	22.8	1.1
	500만원 이상	54.7	50.6	43.8	26.6	22.3	0.2

Base : 가구원
자료 : 2022 충남 사회조사
무응답 0.1%

1-6. <안전한 도시> 만들기

<안전한 도시> 만들기 위해 '안전 점검 철저' 필요

- **시민의 안전을 위해 필요한 조치로 '안전 점검 철저'가 64.0%로 가장 높고, 다음으로 '철저한 기준을 통한 인·허가 업무 추진'(62.9%) 등의 순임(1+2순위 기준)**
- **'안전 점검 철저', '각종 재난을 대비한 훈련 강화' 항목은 전년 대비 감소함**
  - '안전 점검 철저'의 응답은 연령별로 30대(66.7%)와 20대(66.2%), 학력별로 대학 이상(66.1%), 가구소득별로 300~400만원 미만(66.4%)에서 높음
  - '철저한 기준을 통한 인·허가 업무 추진'의 응답은 성별로 남성(63.9%), 연령별로 30대(68.6%), 학력별로 대학 이상(63.9%)과 중졸 이하(63.7%), 가구소득별로 400~500만원 미만(66.2%)에서 높음

(단위 : %)

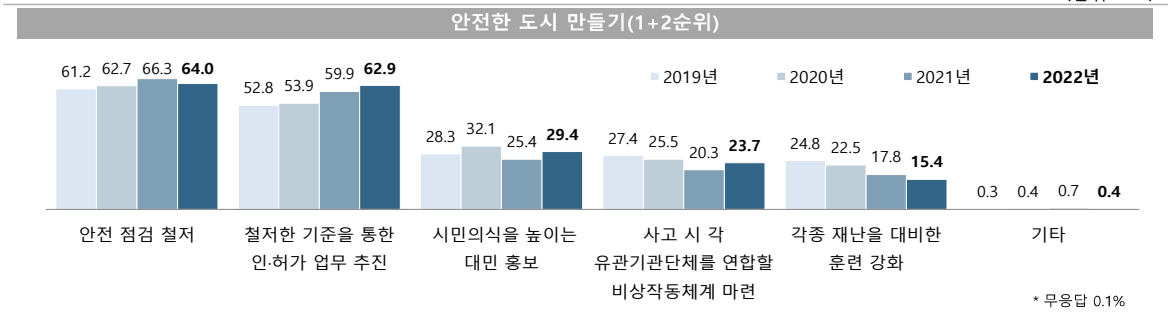

안전한 도시 만들기(1+2순위)

(단위 : %)

구분		안전 점검 철저	철저한 기준을 통한 인·허가 업무 추진	시민의식을 높이는 대민 홍보	사고 시 각 유관기관단체를 연합할 비상작동체계마련	각종 재난을 대비한 훈련 강화	기타
천안시		**64.0**	**62.9**	**29.4**	**23.7**	**15.4**	**0.4**
성별	남성	64.8	63.9	30.0	23.2	13.5	0.5
	여성	63.1	61.9	28.7	24.1	17.3	0.4
연령별	15-19세	55.3	61.3	34.3	25.6	21.3	0.0
	20대	66.2	61.6	33.4	24.9	10.2	0.3
	30대	66.7	68.6	26.0	21.5	13.9	0.9
	40대	62.8	64.1	26.1	25.2	18.3	0.7
	50대	65.0	61.3	29.4	23.8	14.9	0.2
	60세 이상	62.6	60.0	30.7	22.6	16.6	0.2
학력별	초졸 이하	61.5	59.0	33.2	21.1	16.6	0.0
	중졸 이하	64.0	63.7	29.5	22.1	15.2	0.3
	고졸 이하	61.5	62.3	30.9	24.1	17.1	0.1
	대학 이상	66.1	63.9	27.7	24.1	13.9	0.7
가구 소득별	100만원 미만	64.1	57.3	30.9	23.5	16.5	0.3
	100-200만원 미만	62.4	63.5	28.6	21.7	18.9	0.0
	200-300만원 미만	63.8	61.2	32.4	21.5	15.7	0.0
	300-400만원 미만	66.4	61.6	29.3	23.8	11.3	1.2
	400-500만원 미만	62.7	66.2	28.8	22.7	15.8	0.3
	500만원 이상	63.8	64.4	27.9	25.8	15.6	0.4

Base : 가구원
자료 : 2022 충남 사회조사
무응답 0.1%

1-7. 천안의 만족도

정신적 건강 '만족' 45.7%, 10점 만점 평균 6.11점

- **천안의 만족도는 정신적 건강(6.11점), 신체적 건강(6.02점), 일과 여가의 균형(5.52점), 정책결정에 대한 천안시민의 참여 기회(4.49점), 시민의견의 천안시청 반영도(4.40점) 순으로 높음**
- **모든 항목에서 전년 대비 만족도 점수가 상승함**
  - '정신적 건강'의 만족도는 성별로 남성(6.13점), 연령별로 15~19세(6.87점), 학력이 높을수록, 가구소득별로 500만원 이상(6.37점)에서 높음
  - '시민의견의 천안시청 반영도'는 연령별로 40대(4.27점), 학력별로 중졸 이하(4.24점), 가구소득별로 100만원 미만(4.12점)에서 낮음

(단위 : %, 점)

[(개인차원) 신체적 건강]

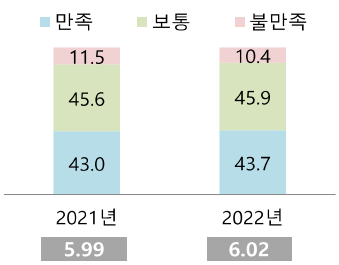

[(개인차원) 정신적 건강]

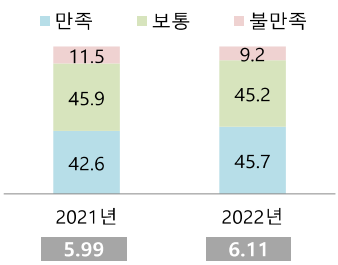

[(개인차원) 일과 여가의 균형]

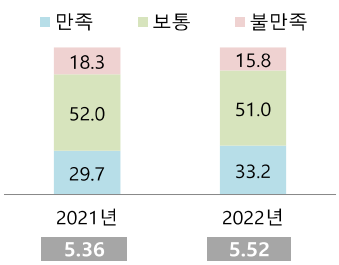

[정책결정에 대한 천안 시민의 참여 기회]

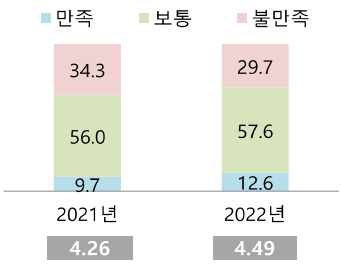

[시민의견의 천안시청 반영도]

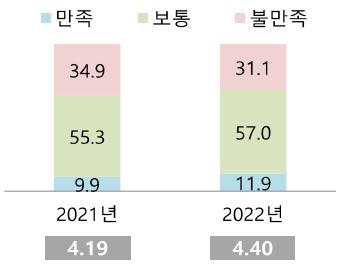

천안의 만족도

(단위 : %, 점)

구분		(개인차원) 신체적 건강				(개인차원) 정신적 건강				(개인차원) 일과 여가의 균형			
		불만족	보통	만족	평균 (10점)	불만족	보통	만족	평균 (10점)	불만족	보통	만족	평균 (10점)
천안시		**10.4**	**45.9**	**43.7**	**6.02**	**9.2**	**45.2**	**45.7**	**6.11**	**15.8**	**51.0**	**33.2**	**5.52**
성별	남성	10.0	45.8	44.1	6.09	9.3	45.1	45.6	6.13	15.4	49.9	34.7	5.57
	여성	10.7	46.0	43.2	5.95	9.1	45.2	45.7	6.08	16.2	52.3	31.5	5.46
연령별	15-19세	3.6	30.3	66.1	7.09	5.4	34.3	60.3	6.87	14.7	46.8	38.5	5.76
	20대	5.9	39.1	55.0	6.62	8.2	37.8	54.0	6.46	12.4	50.5	37.0	5.77
	30대	5.8	52.2	42.0	6.14	7.6	50.7	41.7	6.08	16.2	50.3	33.5	5.54
	40대	8.9	47.5	43.6	6.05	8.0	46.5	45.5	6.13	14.1	54.6	31.3	5.51
	50대	9.8	51.9	38.2	5.79	8.0	48.6	43.4	5.99	16.3	52.5	31.1	5.42
	60세 이상	21.1	43.7	35.2	5.35	14.4	44.9	40.7	5.74	19.3	48.7	32.0	5.33
학력별	초졸 이하	28.9	42.9	28.1	4.85	18.4	46.4	35.3	5.38	22.6	51.4	26.0	5.02
	중졸 이하	17.8	47.1	35.0	5.52	14.8	47.2	38.0	5.70	22.2	50.1	27.8	5.23
	고졸 이하	9.4	48.1	42.5	6.00	7.4	46.4	46.2	6.15	14.7	53.7	31.5	5.48
	대학 이상	6.8	44.7	48.5	6.31	8.0	43.8	48.2	6.26	14.5	49.2	36.3	5.67
가구 소득별	100만원 미만	28.4	44.1	27.5	4.96	22.9	45.4	31.7	5.25	27.6	48.8	23.7	4.80
	100-200만원 미만	19.8	41.5	38.7	5.55	16.2	41.8	41.9	5.73	20.4	48.7	30.9	5.26
	200-300만원 미만	7.5	48.0	44.5	6.11	6.2	47.3	46.5	6.20	15.6	52.8	31.7	5.47
	300-400만원 미만	7.7	51.3	41.0	6.03	8.0	49.6	42.4	6.04	12.2	56.3	31.5	5.58
	400-500만원 미만	7.7	49.1	43.3	6.15	5.8	48.0	46.2	6.29	14.2	52.7	33.1	5.62
	500만원 이상	6.3	42.8	50.8	6.36	6.7	41.7	51.7	6.37	13.5	48.3	38.2	5.75

(단위 : %, 점)

구분		정책 결정에 대한 천안시민의 참여 기회				시민 의견의 천안시정 반영도			
		불만족	보통	만족	평균 (10점)	불만족	보통	만족	평균 (10점)
천안시		**29.7**	**57.6**	**12.6**	**4.49**	**31.1**	**57.0**	**11.9**	**4.40**
성별	남성	30.6	56.0	13.4	4.47	32.0	54.7	13.3	4.39
	여성	28.8	59.4	11.9	4.52	30.2	59.4	10.5	4.41
연령별	15-19세	19.4	67.0	13.6	4.79	21.2	63.4	15.4	4.76
	20대	24.8	59.2	16.0	4.74	27.5	57.6	14.9	4.61
	30대	30.7	56.8	12.5	4.48	32.7	56.1	11.2	4.35
	40대	30.9	57.4	11.7	4.40	32.8	56.7	10.5	4.27
	50대	30.5	57.9	11.6	4.44	30.7	57.7	11.6	4.41
	60세 이상	33.6	54.7	11.7	4.37	34.0	55.0	10.9	4.29
학력별	초졸 이하	33.2	54.6	12.2	4.41	33.8	55.7	10.6	4.30
	중졸 이하	31.0	60.1	8.9	4.40	33.9	57.9	8.2	4.24
	고졸 이하	28.2	60.6	11.2	4.50	28.0	60.9	11.1	4.49
	대학 이상	30.0	55.8	14.2	4.52	32.4	54.3	13.3	4.37
가구 소득별	100만원 미만	36.1	56.2	7.7	4.12	34.8	58.2	6.9	4.12
	100-200만원 미만	32.8	54.2	13.0	4.41	33.6	54.8	11.6	4.33
	200-300만원 미만	29.5	60.7	9.8	4.46	30.8	59.0	10.2	4.39
	300-400만원 미만	29.1	59.0	12.0	4.49	31.1	57.5	11.4	4.41
	400-500만원 미만	26.4	56.9	16.7	4.74	27.4	56.8	15.7	4.62
	500만원 이상	28.8	57.2	14.0	4.54	31.1	56.0	13.0	4.40

Base : 가구원
자료 : 2022 충남 사회조사

천안시
공주시
보령시
아산시
서산시
논산시
계룡시
당진시
금산군
부여군
서천군
청양군
홍성군
예산군
태안군
조사표

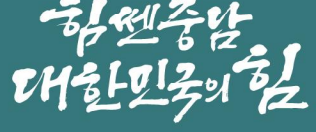
함께 충남
대한민국의 힘

Chapter 02

충남 사회지표
공주시

힘쎈충남
대한민국의 힘

SOCIAL INDICATORS OF CHUNGNAM 2022

2022 충남 사회지표 공주시

요 약

1. 한 눈에 보는 공주시

인 구

(단위: 천명, %)

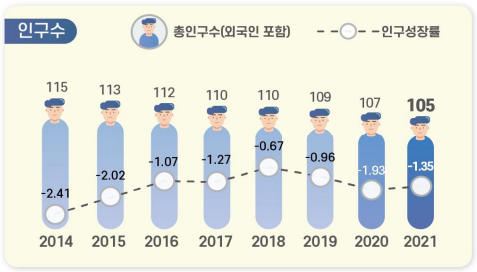

※ 출처: 행정안전부, 「주민등록인구통계」 / 법무부, 「체류외국인통계」

(단위: %)



노령화 지수 = [고령인구(65세이상) / 유소년인구(0~14세)]×100
총 부양비 = 유소년 부양비 + 노년 부양비
유소년 부양비 = [유소년 인구(0~14세)/생산가능인구(15~64세)] ×100
노년 부양비 = [고령인구(65세 이상)/생산가능인구(15~64세)] ×100

건 강

(단위: 인구 십만명당 사망자 수)



※ 출처: 통계청, 「사망원인통계」

(단위: 10점 평균)



※ 출처: 충남 사회조사

가구와 가족

(단위: %)

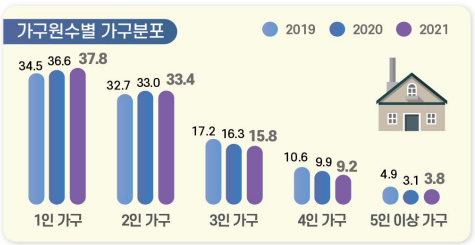

※ 출처: 통계청, 「인구총조사」

(단위: 10점 평균)

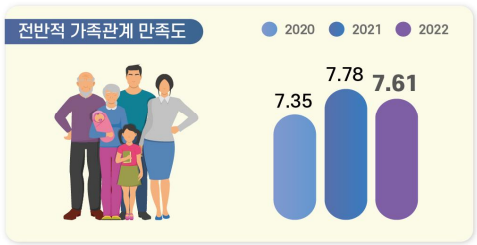

※ 출처: 충남 사회조사

교 육

(단위: 10점 평균)



※ 출처: 충남 사회조사

(단위: 명)

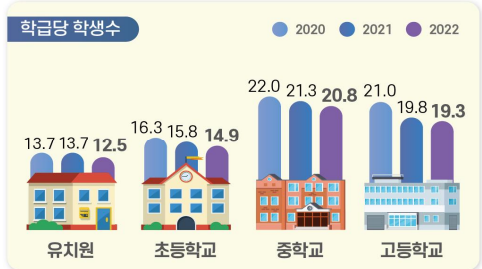

※ 출처: 한국교육개발원, 「교육기본통계」

노 동

(단위: %)

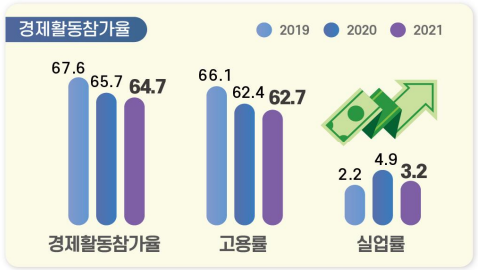

경제활동참가율(%) = (경제활동인구 ÷ 만 15세이상인구) × 100
고용률(%) = (취업자 ÷ 만 15세이상인구) × 100
실업률(%) = (실업자 ÷ 경제활동인구) × 100
경제활동인구: 만15세 이상 취업자와 실업자의 합

(단위: %)

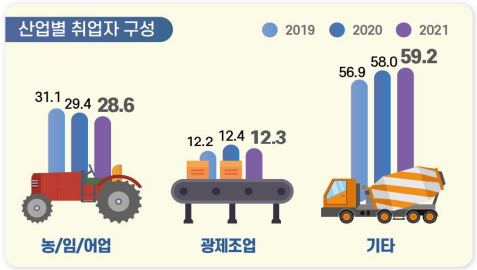

※ 출처: 통계청, 「경제활동인구조사」
* 기타 = 건설업, 도소매/숙박음식점업, 사업/개인 공공서비스 및 기타, 전시/운수/통신/금융

소득과 소비

(단위: 10점 평균)



※ 출처: 충남 사회조사

(단위: %, 가구 부채 '있다' 응답)

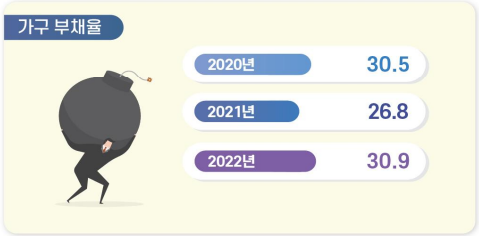

※ 출처: 충남 사회조사

주거와 교통

(단위: %)

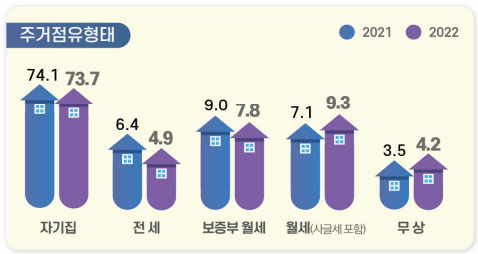

※ 출처: 충남 사회조사

(단위: 10점 평균)

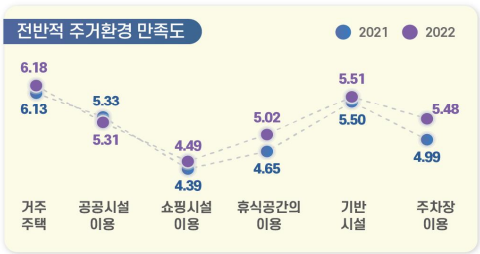

※ 출처: 충남 사회조사

환 경

(단위: %, 10점 평균)

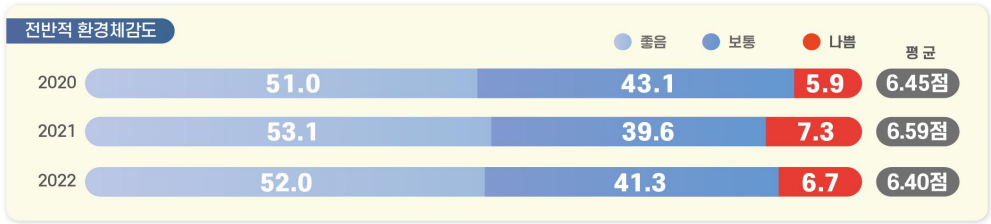

※ 출처: 충남 사회조사

안 전

(단위: 10점 평균)

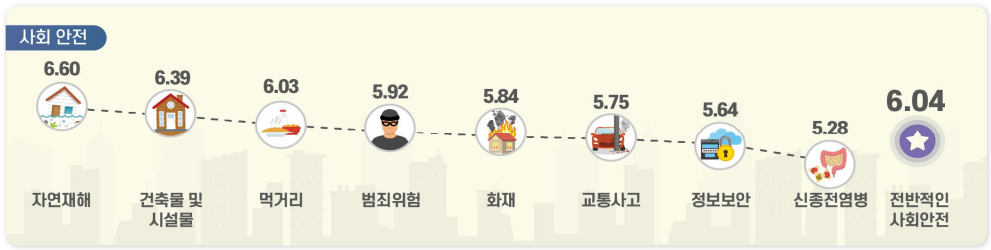

※ 출처: 충남 사회조사

여가와 문화

(단위: 인구 십만명당 문화기반시설 수(개))



※ 출처: 문화체육관광부, 「문화기반시설총람」 / 행정안전부, 「주민등록인구통계」

(단위: %, 10점 평균)



※ 출처: 충남 사회조사

사회 통합

(단위: 10점 평균)

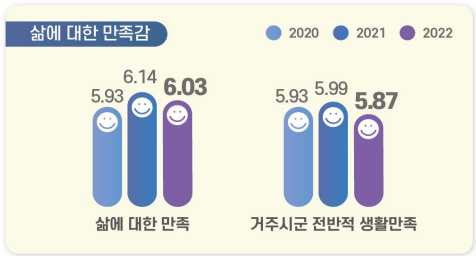

※ 출처: 충남 사회조사

(단위: %, 10점 평균)



※ 출처: 충남 사회조사

도정 특성

(단위: 10점 평균)

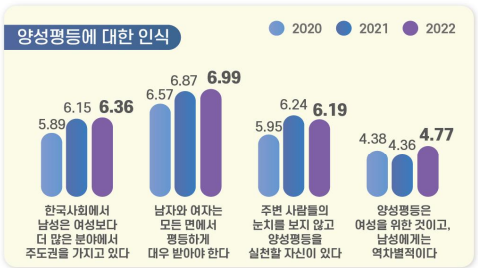

※ 출처: 충남 사회조사

(단위: 10점 평균)

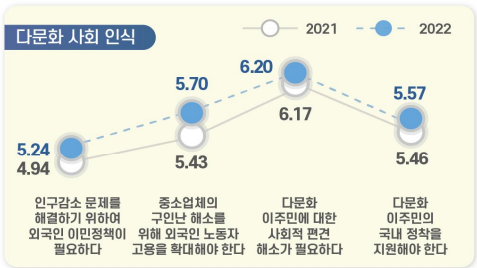

※ 출처: 충남 사회조사

2. 지표의 변화

부문	항목	2020년	2021년	2022년	증감[1]
1. 공주의 인구	• 총인구수 (천명)	106.5	105.1	-	1.4▽
	• 인구성장률 (%)	-1.93	-1.35	-	0.58▲
2. 건강	• 지난 1년간 도내 의료시설 이용 여부 (%)	76.6	73.1	76.9	3.8▲
	• 지난 1년간 도내 의료시설 이용자 : 이용 횟수 (회)	11.9	10.9	12.3	1.4▲
	• 의료시설·서비스 만족도 '만족' (%)	51.6	43.3	34.5	8.8▽
3. 가구와 가족	• 미취학 자녀 전반적 보육환경 '만족' (%)	56.3	41.0	56.0	15.0▲
	• 가족관계 만족도 '만족' (%) : 전반적 가족관계	65.4	72.3	71.4	0.9▽
	: 배우자와의 관계	65.3	73.7	73.1	0.6▽
	: 자녀와의 관계	77.8	81.2	79.7	1.5▽
4. 교육	• 공교육 환경 만족도 '만족' (%)[2]	39.1	18.5	18.9	0.4▲
	• 학교교육 이외 교육기회 '충분' (%)	-	14.5	14.0	0.5▽
	• 평생교육 참여 여부 '있음' (%)	15.0	8.1	9.2	1.1▲
5. 노동	• 지난 1주간 경제활동 상태 : '일하였음' (%)	55.2	58.3	58.3	0.0
	• 고용형태 : '상용근로자' (%)	45.2	43.4	40.1	3.3▽
	• 근로여건 만족도 '만족' (%) : 전반적 근로여건	33.1	36.8	32.0	4.8▽
	: 하는 일	41.2	43.6	36.7	6.9▽
	: 임금/소득	27.0	33.1	27.7	5.4▽
6. 소득과 소비	• 월평균 가구소득 : 300만원 이상 (%)	30.5	34.0	33.0	1.0▽
	• 부채 있는 가구 비중 (%)	30.5	26.8	30.9	4.1▲
7. 주거와 교통	• 자동차등록 대수 (천대)	56.6	57.4	-	0.8▲
8. 환경	• 환경체감도 '좋음' (%) : 대기	50.0	53.9	53.3	0.6▽
	: 녹지 환경	51.9	58.8	56.2	2.6▽
9. 안전	• 사회안전에 대한 인식 '안전' (%) : 전반적 사회 안전	35.7	51.0	45.2	5.8▽
	: 자연재해	57.2	67.3	62.6	4.7▽
	: 교통사고	33.9	45.3	38.9	6.4▽
	: 화재	30.3	52.2	42.0	10.2▽
	: 신종 전염병	21.8	37.8	36.7	1.1▽
	: 범죄위험	30.3	42.3	42.9	0.6▲
10. 여가와 문화	• 전반적인 여가활동 '만족' (%)	26.8	12.5	12.5	0.0
11. 사회통합	• 삶에 대한 만족감 (10점만점) : 삶에 대한 만족	5.93	6.14	6.03	0.11▽
	: 거주 시군 전반적 생활 만족도	5.93	5.99	5.87	0.12▽
	• 정서경험 (10점만점) : 행복	6.04	6.05	5.91	0.14▽
	: 근심/걱정	4.86	4.50	4.49	0.01▽
	: 우울	4.22	4.05	3.95	0.10▽
12. 도정특성	• 사회적 약자에 대한 인권의식 존중 (%) : 여성	42.8	48.4	49.1	0.7▲
	: 아동/청소년	45.2	48.6	47.4	1.2▽
	: 노인	51.0	55.7	57.0	1.3▲
	: 장애인	40.6	44.8	48.0	3.2▲
	: 외국인노동자	22.8	27.8	24.8	3.0▽

1) 증감 : 최근 2개년 증감 값(2022년-2021년, 2022년 지표의 값이 없는 경우는 2021년-2020년)
(소수점 이하 반올림으로 인해 통계표 상의 차이와 실제 수치가 다를 수 있음)
2) 2021년 '공교육 만족도' → '공교육 환경(시설, 프로그램, 교육내용 등) 만족도' 변경

3. 공주시 현황

- **(인구)** '21년 공주시 인구는 총 10만5천명(외국인 1.9천명 포함)으로 도내에서 6번째로 많으며, 인구증가율은 -1.35%로 충남 평균 인구증가율(-0.17%)보다 낮으며, 평균연령은 48.3세로 전체 평균연령(44.1세)보다 높음
- **(산업구조)** '21년 공주시 산업별 취업자는 6만1천명이며, 비율로는 사업·개인·공공서비스 및 기타(33.2%)의 구성비가 가장 높음

< 2021년 산업별 취업자 수 비중 >

(단위 : 천명, %)

구분		합계	농업, 임업및어업	광제조업	건설업	도소매·음식점숙박업	전기·운수·통신·금융	사업·개인·공공서비스 및기타
충남	취업자 수	1,193	177	257	75	185	83	417
	구성비	100.0	14.8	21.5	6.3	15.5	7.0	35.0
공주	**취업자 수**	**61**	**17**	**8**	**4**	**8**	**4**	**20**
	구성비	**100.0**	**28.6**	**12.3**	**7.2**	**12.5**	**6.3**	**33.2**

자료 : 통계청, 지역별고용조사, 2021

- **(주택)** '20년 공주시 주택 수는 약 5만1천호, 주택보급률은 109.6%로 도내 11위이며, 인구 천명당 주택 수는 483.9호로 충남 평균(469.1호)보다 많은 수준임

< 2020년 주택 수 및 주택보급률 >

(단위 : 호, %)

구분	주택 수	주택보급률	인구 천명당 주택 수
충남	994,893	111.5	469.1
공주[3)]	**50,587**	**109.6**	**483.9**
계룡	17,431	115.2	407.1
청양	14,410	106.5	465.6
홍성	48,315	111.9	482.7
예산	38,648	114.8	495.0

자료 : 충청남도, 충남통계연보

3) 충남 사회조사 시군편 분석 시 권역별로 비교표 제시
- 북부권 : 천안시, 아산시, 서산시, 당진시
- 내륙권 : 공주시, 계룡시, 청양군, 홍성군, 예산군
- 서해안권 : 보령시, 서천군, 태안군
- 금강권 : 논산시, 금산군, 부여군

4. 공주시 주요 특징(충남 사회지표)

4-1. 경제 분야

- **(소득·소비)** 공주시는 도 평균에 비해 저소득 가구 비중이 약간 높으며, 소비지출도 타 지역에 비해 상대적으로 약간 낮은 수준임
  - 공주시 월평균 가구소득은 50~100만원인 비율이 23.4%로 가장 높으며, 월평균 소비지출액은 50~100만원이 26.7%로 가장 높게 나타남.
  - 가구당 월평균 소득이 50만원 미만인 비율은 충남 시군 중 7번째인 8.7%로 도 전체(7.0%)에 비해 약간 높으며, 50만원 미만 소비지출하는 비율(10.2%)도 도 전체(9.3%)보다 높음

< 2022년 전체 가구 중 월평균 소득의 구간별 비중 >

(단위 : %)

구분	50만원 미만	50~100 만원	100~200 만원	200~300 만원	300~400 만원	400~500 만원	500~600 만원	600~700 만원	700~800 만원	800만원 이상
충남	7.0	15.1	15.8	17.2	14.7	10.3	7.3	4.5	3.1	4.9
공주	**8.7**	**23.4**	**20.0**	**14.7**	**13.4**	**6.4**	**5.0**	**2.5**	**1.9**	**3.7**
계룡	3.5	7.3	10.9	14.5	18.7	15.0	9.9	6.6	4.6	7.8
청양	9.5	22.6	23.2	17.4	12.2	6.1	2.9	2.7	1.3	2.1
홍성	6.2	18.3	16.7	16.1	12.8	8.6	7.6	5.1	3.3	5.3
예산	12.0	20.2	18.3	14.0	14.0	6.2	5.3	3.8	2.3	3.7

< 2022년 전체 가구 중 월평균 소비지출액의 구간별 비중 >

(단위 : %)

구분	50만원 미만	50~100 만원	100~200 만원	200~300 만원	300~400 만원	400~500 만원	500~600 만원	600~700 만원	700~800 만원	800만원 이상
충남	9.3	19.5	23.3	19.4	13.5	6.8	3.8	1.9	1.0	1.5
공주	**10.2**	**26.7**	**25.3**	**16.2**	**10.9**	**4.7**	**2.3**	**1.5**	**1.0**	**1.2**
계룡	3.0	8.5	16.5	21.7	21.7	11.6	5.2	5.1	1.8	3.3
청양	13.3	25.6	30.6	15.1	7.7	4.2	0.9	1.5	0.6	0.5
홍성	10.5	25.6	18.6	18.9	11.1	7.1	4.0	2.3	1.1	0.8
예산	14.5	23.0	20.0	15.7	12.3	5.4	3.6	2.2	1.2	2.1

- **(부채)** 공주시에 부채를 가지고 있는 가구의 비중은 충남 시군 중 9번째인 30.9%이며, 주된 사유는 '주택 임차 및 구입'(45.4%)과 '사업/영농자금'(32.4%)이 주를 이룸

< 2022년 전체 가구 중 부채 여부 및 이유 비중 >

(단위 : %)

구분	부채 여부		부채 이유(부채가 있는 가구 기준)						
	있다	없다	주택 임차 및 구입	사업/영농자금	교육비, 의료비를 제외한 기타 생활비	재테크 투자	교육비	의료비	기타
충남	36.8	63.2	55.7	20.6	11.9	3.8	2.8	2.3	2.8
공주	**30.9**	**69.1**	**45.4**	**32.4**	**8.9**	**3.6**	**4.0**	**2.3**	**3.0**

- **(직장)** 공주시는 상용근로자 비중(40.1%)이 충남 시군 중 10번째로 도 전체(53.8%)에 비해 낮은 편이며, 근로여건 전반적 만족 비율은 도 평균에 비해 약간 낮은 수준을 형성하고 있음
  - 근로여건 중 의사소통/인간관계에 대한 만족 비율이 39.4%로 가장 높은 반면, 임금/소득에 대한 만족(27.7%)은 상대적으로 낮음

< 2022년 고용형태별 취업자 비중 >

(단위 : %)

구분	상용근로자	임시근로자	일용근로자	고용원 있는 자영업자	고용원 없는 자영업자	무급가족 종사자
충남	53.8	8.9	6.2	4.3	20.6	6.1
공주	**40.1**	**11.6**	**5.0**	**5.3**	**27.8**	**10.3**
계룡	64.0	13.8	5.5	4.8	9.9	1.8
청양	28.6	5.7	2.1	3.6	39.2	20.9
홍성	42.5	6.9	2.5	3.8	33.5	10.8
예산	41.4	8.4	5.4	3.1	30.6	11.1

< 2022년 근로 여건 만족 비율 >

(단위 : %)

구분	하는일	임금/소득	근로시간	근무환경	의사소통/인간관계	고용안정성	일/직장에서의 장래성	전반적 만족도
충남	45.0	33.4	40.4	38.8	45.7	40.5	35.6	38.8
공주	**36.7**	**27.7**	**33.4**	**31.0**	**39.4**	**34.1**	**30.6**	**32.0**
계룡	56.0	40.6	49.7	51.4	52.7	51.8	43.0	51.3
청양	41.7	32.1	36.8	37.7	47.8	39.2	30.9	33.5
홍성	51.8	37.3	46.7	44.7	50.8	43.4	39.6	44.5
예산	46.1	31.1	42.3	42.0	52.9	40.3	34.0	38.4

4-2. 사회 분야

- **(주거)** 공주시 주거환경에 대한 만족도는 주차장을 제외한 모든 항목에서 도 평균 수준에 비해 낮은 편이며, 특히 쇼핑시설에 대한 만족도가 타 시군 대비 상대적으로 낮게 나타남
  - 거주주택에 대한 만족도가 6.18점으로 가장 높은 반면, 쇼핑시설(4.49점)은 가장 낮음

< 2022년 주거환경 만족도 >

(단위 : 점)

구분	거주주택	쇼핑시설	공공시설	휴식공간	기반시설	주차장
충남	6.22	5.43	5.65	5.24	5.86	5.32
공주	**6.18**	**4.49**	**5.31**	**5.02**	**5.51**	**5.48**
계룡	6.39	5.15	5.80	5.61	6.13	5.49
청양	6.85	5.17	6.11	5.32	5.85	6.19
홍성	7.05	5.75	6.38	5.99	6.31	6.17
예산	6.44	5.19	5.51	5.03	5.54	5.60

- **(삶에 대한 만족감과 정서경험)** 공주시는 삶에 대한 만족감(삶에 대한 만족, 전반적 생활 만족도)이 도 평균보다 약간 낮은 수준으로 나타남
  - 정서 경험 측면에서는 행복(5.91점)에 대한 경험이 근심·걱정(4.49점), 우울(3.95점) 경험보다 높게 나타남

< 2022년 삶에 대한 만족감과 정서 경험 >

(단위 : 점)

구분	삶에 대한 만족감		정서 경험		
	삶에 대한 만족	거주 시군 전반적 생활 만족도	행복	근심·걱정	우울
충남	6.39	6.23	6.32	4.25	3.44
공주	**6.03**	**5.87**	**5.91**	**4.49**	**3.95**
계룡	6.93	6.65	6.96	4.02	3.05
청양	6.69	6.78	6.47	3.48	2.26
홍성	7.07	6.92	6.79	3.52	2.95
예산	6.20	6.00	6.05	4.31	3.38

4-3. 환경 · 안전 분야

- **(환경)** 공주시는 전반적인 환경체감도 뿐만 아니라 대기, 수질, 토양, 소음·진동, 녹지환경 등 세부분야에서도 타 시군에 비해 상대적으로 긍정적인 인식을 하고 있음

< 2022년 환경체감도 >

(단위 : 점)

구분	전반적 체감도	대기	수질	토양	소음 · 진동	녹지환경
충남	6.03	5.61	5.88	5.82	5.51	6.16
공주	**6.40**	**6.41**	**6.33**	**6.17**	**6.11**	**6.58**
계룡	7.14	7.49	6.50	6.87	6.67	7.53
청양	7.16	7.26	6.92	6.51	7.09	7.94
홍성	6.41	5.58	6.21	6.25	6.16	6.61
예산	6.19	6.03	6.00	5.92	5.84	6.41

- **(안전)** 공주시는 전반적으로 사회안전에 대해 도 평균 대비 안전하다고 느끼는 편이며, 특히 화재, 먹거리를 제외한 모든 세부항목에서 타 시군에 비해 안전하다고 느끼는 것으로 나타남

< 2022년 사회안전에 대한 인식 >

(단위 : 점)

구분	전반적 안전 인식도	자연 재해	건축물 및 시설물	교통 사고	화재	먹거리	정보 보안	신종 전염병	범죄 위험
충남	5.86	6.38	6.32	5.72	5.98	6.09	5.63	4.69	5.56
공주	**6.04**	**6.60**	**6.39**	**5.75**	**5.84**	**6.03**	**5.64**	**5.28**	**5.92**
계룡	6.88	7.09	6.85	6.64	6.65	6.67	6.46	6.31	6.95
청양	5.80	6.37	6.50	5.72	5.87	6.78	6.13	4.26	5.79
홍성	6.83	7.05	7.06	6.75	6.84	6.95	6.51	5.92	6.88
예산	6.19	6.79	6.66	6.14	6.14	6.56	6.22	4.79	6.16

5. 응답자 특성

5-1. 응답 가구

• **2022년 사회조사 유효표본**
- 990가구
- 표본오차는 95% 신뢰수준에서 ± 3.08%p

구분		사례수[4]	비율(%)
전 체		990	100.0
주택 유형별	단독주택	620	62.6
	아파트	318	32.1
	연립/다세대주택	46	4.6
	기타	6	0.6
충남 거주기간별	5년 미만	87	8.8
	5~10년 미만	58	5.9
	10~15년 미만	48	4.8
	15~20년 미만	23	2.3
	20년 이상	774	78.2
주거점유 형태별	자기집	718	72.5
	전세	50	5.1
	월세/기타	222	22.4
가구소득별	100만원 미만	333	33.6
	100-200만원 미만	195	19.7
	200-300만원 미만	143	14.4
	300-400만원 미만	130	13.1
	400-500만원 미만	62	6.3
	500만원 이상	125	12.6
	무응답	2	0.2
가구원 수별	1인 가구	391	39.5
	2인 가구	401	40.5
	3인 가구	106	10.7
	4인 가구	60	6.1
	5인 이상 가구	32	3.2
읍면동 구분별	동부	530	53.5
	읍부	80	8.1
	면부	380	38.4
주거지 형태별	도시	520	52.5
	농촌	470	47.5

4) 사례수는 가중치 보정 전 실제 응답자 수 기준임

5-2. 응답 가구원

• **2022년 사회조사 유효표본**
- 1,664명
- 표본오차는 95% 신뢰수준에서 ± 2.38%p

구분		사례수[5]	비율(%)
전 체		1,664	100.0
성별	남성	806	48.4
	여성	858	51.6
연령별	15~19세	60	3.6
	20대	115	6.9
	30대	94	5.6
	40대	197	11.8
	50대	268	16.1
	60세이상	930	55.9
학력별	초졸이하	479	28.8
	중졸이하	202	12.1
	고졸이하	489	29.4
	대학이상	494	29.7
직업별	전문/관리	120	7.2
	사무	62	3.7
	서비스/판매	173	10.4
	농어업	296	17.8
	기능/노무등	282	16.9
	직업없음	731	43.9
종사상 지위별	임금근로자	465	27.9
	비임금근로자	468	28.1
	미취업자	731	43.9
읍면동 구분별	동부	848	51.0
	읍부	145	8.7
	면부	671	40.3
가구원 유형	가구주	990	59.5
	가구원	674	40.5

5) 사례수는 가중치 보정 전 실제 응답자 수 기준임

힘쎈충남
대한민국의 힘

SOCIAL INDICATORS OF CHUNGNAM 2022

2022 충남 사회지표 공주시

결과 분석

2. 공주시

2-1. 공주시 생활영역 만족도

공주시 생활환경 만족도 '만족' 30.4%, 10점 만점 평균 5.42점

- **공주시 생활환경에 대해 만족 30.4%(매우 만족 5.7% + 약간 만족 24.8%), 보통 53.5%, 불만족 16.1%(매우 불만족 3.3% + 약간 불만족 12.9%)로 나타남**
- **공주시 생활환경 만족도(10점 만점)는 5.42점으로 전년 대비 0.06점 증가**
  - '만족' 응답은 연령별로 60세 이상(34.0%), 학력별로 초졸 이하와 중졸 이하(각 32.9%), 가구소득별로 200~300만원 미만(36.3%)에서 높음
  - '불만족' 응답은 연령별로 20대(20.7%)와 40대(20.4%), 학력이 높을수록, 가구소득별 500만원 이상(19.3%)에서 높음

(단위 : 점)

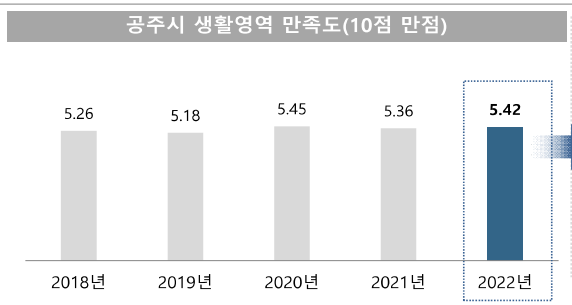

(단위 : %)

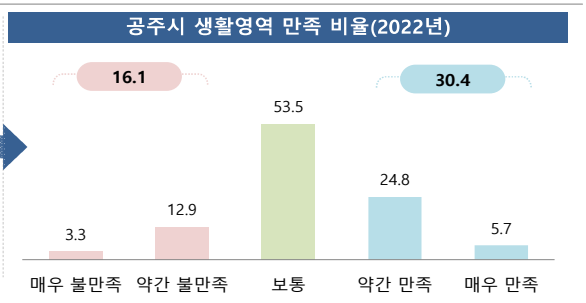

공주시 생활영역 만족도

(단위 : %, 점)

구분		매우 불만족	약간 불만족	보통	약간 만족	매우 만족	종합		평균 (10점)
							불만족	만족	
공주시		3.3	12.9	53.5	24.8	5.7	16.1	30.4	5.42
성별	남성	3.4	11.6	56.0	23.6	5.4	15.1	28.9	5.39
	여성	3.1	14.1	50.9	25.9	5.9	17.2	31.9	5.44
연령별	15-19세	5.0	15.0	46.7	28.3	5.0	19.9	33.3	5.33
	20대	5.0	15.8	49.1	22.1	8.1	20.7	30.1	5.31
	30대	4.3	11.7	60.6	17.0	6.4	16.0	23.4	5.24
	40대	2.6	17.9	55.6	19.9	4.1	20.4	24.0	5.13
	50대	3.8	11.8	54.7	25.9	3.7	15.7	29.6	5.35
	60세 이상	2.4	11.0	52.6	27.8	6.2	13.4	34.0	5.61
학력별	초졸 이하	2.7	9.4	55.0	27.4	5.5	12.1	32.9	5.59
	중졸 이하	4.9	9.0	53.2	27.2	5.7	13.9	32.9	5.49
	고졸 이하	3.6	12.7	54.6	23.9	5.2	16.3	29.1	5.36
	대학 이상	2.8	16.3	51.6	23.2	6.1	19.2	29.3	5.34
가구 소득별	100만원 미만	3.5	13.6	52.0	25.5	5.4	17.2	30.9	5.39
	100-200만원 미만	2.8	15.3	52.5	23.5	5.9	18.1	29.4	5.36
	200-300만원 미만	1.7	7.5	54.5	29.6	6.7	9.2	36.3	5.80
	300-400만원 미만	4.4	11.2	54.8	25.3	4.3	15.6	29.7	5.35
	400-500만원 미만	2.7	13.3	59.6	21.1	3.4	15.9	24.4	5.23
	500만원 이상	3.7	15.6	51.1	22.5	7.2	19.3	29.7	5.35
	무응답	41.5	0.0	58.5	0.0	0.0	41.5	0.0	2.93

Base : 가구원
자료 : 2022 충남 사회조사

2-2. 공주시 생활환경 불만족 영역

'일자리 환경'에 대한 불만족 가장 높음

- **공주시 생활환경에 불만족하는 응답자는 공주시 생활환경 중 '일자리 환경'에 대한 불만이 41.6%로 가장 높고, 다음으로 '문화시설'(31.6%), '교통시설'(29.9%) 등의 순임(1+2순위 기준)**
- **전년 대비 '일자리 환경', '여가시설', '자연 환경', '행정민원 서비스', '공동체 의식' 등에 대한 불만족이 감소한 반면, '문화시설', '교통시설', '의료시설', '주거환경', '거리 환경', '교육서비스' 등에 대한 불만족은 증가함**
  - '일자리 환경'의 응답은 성별로 남성(43.5%), 연령별로 30대(53.3%), 학력별로 고졸 이하(43.8%)와 초졸 이하(43.1%), 가구소득별로 100-200만원 미만(48.9%)에서 높음
  - '문화시설'의 응답은 연령별로 15~19세(83.3%), 학력별로 고졸 이하(41.9%), 가구소득별로 500만원 이상(47.5%)에서 높음

(단위 : %)

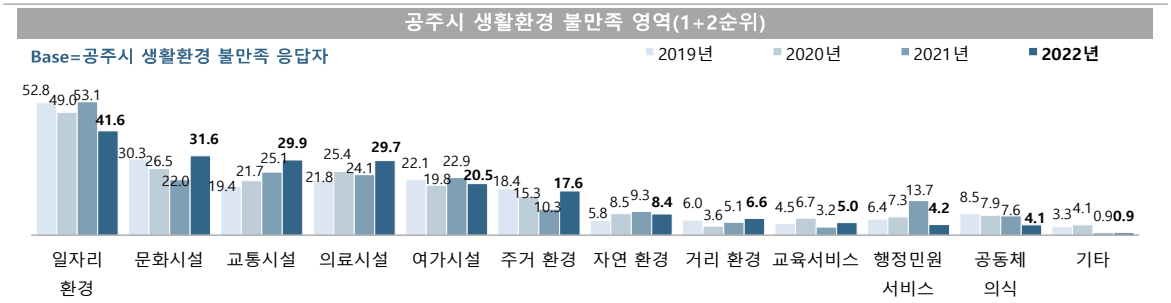

공주시 생활환경 불만족 영역(1+2순위)

(단위 : %)

구분		일자리 환경	문화 시설	교통 시설	의료 시설	여가 시설	주거 환경	자연 환경	거리 환경	교육 서비스	행정 민원 서비스	공동체 의식	기타
공주시		**41.6**	**31.6**	**29.9**	**29.7**	**20.5**	**17.6**	**8.4**	**6.6**	**5.0**	**4.2**	**4.1**	**0.9**
성별	남성	43.5	28.6	31.9	30.9	19.7	20.1	7.3	6.6	4.4	4.2	2.4	0.6
	여성	39.9	34.2	28.2	28.8	21.2	15.4	9.3	6.5	5.4	4.3	5.6	1.1
연령별	15-19세	8.3	83.3	16.7	8.3	58.3	8.3	0.0	8.3	8.4	0.0	0.0	0.0
	20대	37.2	41.0	38.0	12.4	16.2	25.7	8.6	16.2	0.0	0.0	4.7	0.0
	30대	53.3	46.7	13.3	13.3	13.3	40.0	0.0	0.0	13.3	0.0	0.0	6.7
	40대	45.3	37.4	15.0	24.9	29.9	25.0	7.5	2.5	12.5	0.0	0.0	0.0
	50대	47.1	25.0	35.4	38.3	20.2	12.5	2.1	6.9	0.0	6.2	6.2	0.0
	60세 이상	41.2	16.1	37.1	42.6	13.8	8.9	15.4	5.7	3.3	8.8	6.4	0.8
학력별	초졸 이하	43.1	6.8	45.2	52.0	13.5	12.3	8.5	6.7	1.7	6.8	1.6	1.6
	중졸 이하	34.4	31.4	36.2	34.6	16.8	21.3	15.8	0.0	3.1	3.2	3.2	0.0
	고졸 이하	43.8	41.9	23.9	25.6	24.5	17.9	3.8	7.8	4.8	2.1	4.0	0.0
	대학 이상	41.0	34.0	26.8	22.9	21.2	18.7	10.0	7.0	6.7	4.9	5.3	1.4
가구 소득별	100만원 미만	46.6	21.7	38.1	40.9	17.2	6.4	11.4	10.4	0.0	3.7	3.6	0.0
	100-200만원 미만	48.9	18.7	40.3	31.9	16.9	15.3	11.1	2.0	3.5	5.5	4.6	1.4
	200-300만원 미만	38.9	38.0	22.7	24.5	38.9	8.3	13.7	0.0	7.7	7.2	0.0	0.0
	300-400만원 미만	47.6	32.6	23.5	24.0	10.7	37.2	5.4	5.4	3.0	8.2	2.3	0.0
	400-500만원 미만	22.1	42.8	39.3	22.1	28.7	15.0	4.9	4.3	8.3	0.0	12.4	0.0
	500만원 이상	34.6	47.5	13.4	23.4	24.2	22.9	3.9	11.2	10.8	1.3	3.9	2.8
	무응답	0.0	0.0	100.0	100.0	0.0	0.0	0.0	0.0	0.0	0.0	0.0	0.0

Base : 공주시 생활환경 불만족 응답자
자료 : 2022 충남 사회조사

2-3. 공주시 생활환경 만족 영역

'자연 환경', '주거 환경' 영역의 만족도가 높음

- **공주시 생활환경에 만족하는 응답자는 공주시 생활환경 중 '자연 환경'에 대한 만족이 75.6%로 가장 높고, 지속적인 증가 추세로 나타남(1+2순위 기준)**
- **다음으로 '주거 환경'(43.5%), '일자리환경'(17.3%), '거리 환경(16.5%)' 등의 순임**
  - '자연 환경'의 응답은 성별로 남성(77.0%), 연령별로 15~19세(85.1%), 학력별로 초졸 이하(83.3%), 가구소득별로 100~200만원 미만(83.0%)에서 높음
  - '주거 환경'의 응답은 성별로 여성(46.7%), 연령별로 40대(51.1%), 학력별로 초졸 이하(55.7%), 가구소득별로 400~500만원 미만(54.1%)에서 높음

(단위 : %)

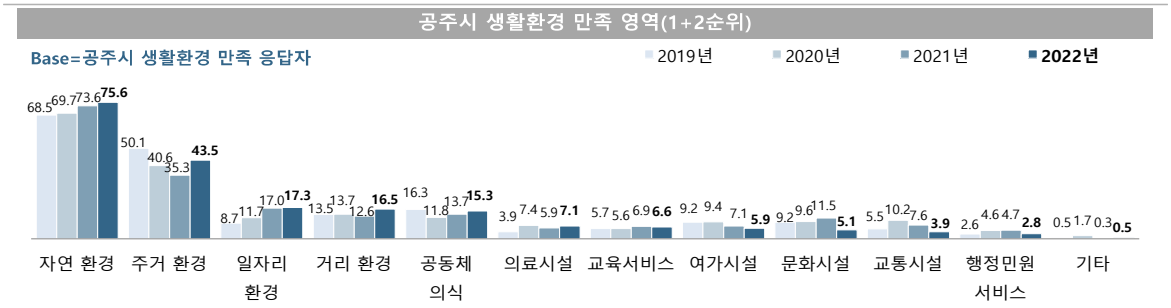

공주시 생활환경 만족 영역(1+2순위)

(단위 : %)

구분		자연 환경	주거 환경	일자리 환경	거리 환경	공동체 의식	의료 시설	교육 서비스	여가 시설	문화 시설	교통 시설	행정 민원 서비스	기타
공주시		**75.6**	**43.5**	**17.3**	**16.5**	**15.3**	**7.1**	**6.6**	**5.9**	**5.1**	**3.9**	**2.8**	**0.5**
성별	남성	77.0	39.9	22.5	13.5	14.1	7.0	6.1	5.7	7.2	3.3	3.3	0.6
	여성	74.4	46.7	12.6	19.1	16.5	7.2	7.1	6.1	3.1	4.5	2.4	0.3
연령별	15-19세	85.1	20.0	5.0	15.0	0.0	19.9	30.0	0.0	10.0	10.0	5.0	0.0
	20대	60.9	35.9	19.1	27.4	9.1	3.2	9.7	9.1	7.9	3.2	11.8	2.6
	30대	68.2	13.6	22.7	31.8	22.7	9.1	4.5	13.6	9.1	4.5	0.0	0.0
	40대	70.0	51.1	23.5	10.7	8.6	6.4	4.3	8.5	4.3	8.4	4.3	0.0
	50대	67.7	43.7	16.9	14.7	14.0	11.8	13.6	4.8	6.6	3.7	2.6	0.0
	60세 이상	83.5	50.4	16.1	13.7	19.4	4.7	1.6	4.4	2.8	2.5	0.6	0.3
학력별	초졸 이하	83.3	55.7	13.5	13.2	23.2	5.0	0.6	2.4	1.8	0.6	0.0	0.6
	중졸 이하	72.5	50.4	19.6	15.5	14.1	13.5	5.8	0.0	3.7	3.6	1.4	0.0
	고졸 이하	74.3	40.2	20.7	13.6	16.4	7.1	3.6	10.3	5.9	6.3	1.6	0.0
	대학 이상	72.4	35.3	16.3	21.5	9.4	6.5	13.5	6.5	7.0	4.5	6.3	0.9
가구 소득별	100만원 미만	71.6	43.7	13.2	16.2	14.2	9.3	7.8	9.0	5.3	1.3	6.4	2.0
	100-200만원 미만	83.0	48.9	14.2	12.8	21.3	5.3	5.4	0.8	4.9	3.4	0.0	0.0
	200-300만원 미만	81.9	36.6	18.1	18.1	18.0	8.0	6.6	1.6	5.0	5.1	1.1	0.0
	300-400만원 미만	76.3	45.3	16.2	22.5	16.1	3.3	3.4	5.6	4.2	4.3	2.8	0.0
	400-500만원 미만	70.1	54.1	26.1	7.1	5.9	0.0	12.6	7.7	10.5	5.9	0.0	0.0
	500만원 이상	68.3	39.1	22.2	17.1	11.1	11.4	6.7	11.0	3.5	5.5	4.1	0.0

Base : 공주시 생활환경 만족 응답자
자료 : 2022 충남 사회조사

2-4. 정책 추진 개선 방향

공주시민 절반 이상이 '산업, 취업' 분야 중점 개선 요구

- **공주시가 가장 중점을 두고 개선하여 추진해야 하는 분야로 '산업, 취업' 분야가 51.1%로 가장 높으나, 전년 대비 6.6%p 감소함(1+2순위 기준)**
- **다음으로 '의료, 복지'(45.0%), '쇼핑, 편의시설'(29.6%), '관광, 레저'(23.9%), '교육, 보육'(23.9%) 등의 순임**
  - '산업, 취업'의 응답은 성별로 남성(54.9%), 연령별로 50대(62.1%), 학력별로 고졸 이하(55.6%), 가구소득별로 100~200만원 미만(58.5%)에서 높음
  - '의료, 복지'의 응답은 연령별로 60세 이상(57.8%), 학력이 낮을수록, 가구소득별로 100만원 미만(58.2%)에서 높음

(단위 : %)

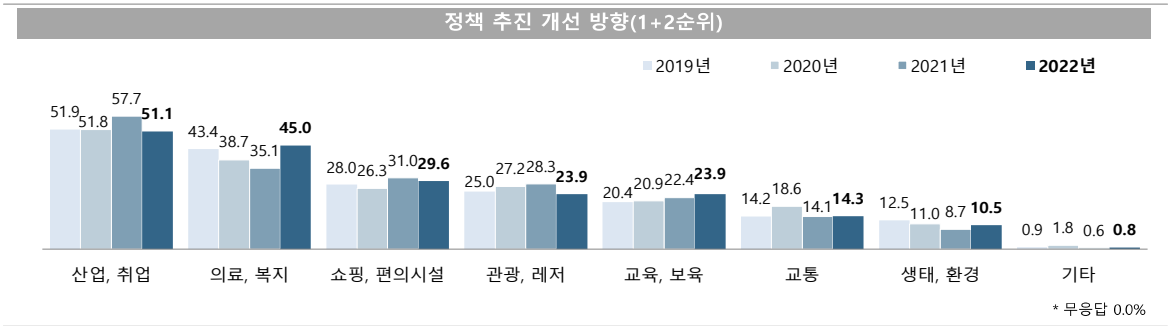

정책 추진 개선 방향(1+2순위)

(단위 : %)

구분		산업, 취업	의료, 복지	쇼핑, 편의시설	관광, 레저	교육, 보육	교통	생태, 환경	기타
공주시		**51.1**	**45.0**	**29.6**	**23.9**	**23.9**	**14.3**	**10.5**	**0.8**
성별	남성	54.9	44.4	27.0	25.8	23.2	12.5	10.8	0.6
	여성	47.3	45.5	32.2	22.0	24.6	16.1	10.2	1.0
연령별	15-19세	28.3	26.7	46.7	21.7	53.3	16.7	6.7	0.0
	20대	47.4	21.1	45.5	38.1	21.3	14.4	10.6	0.0
	30대	48.9	39.4	36.2	25.5	35.1	7.4	6.4	1.1
	40대	50.3	37.2	37.5	23.9	31.4	9.1	9.1	1.5
	50대	62.1	43.3	27.1	24.4	18.1	12.8	10.2	0.6
	60세 이상	50.4	57.8	20.6	19.8	19.2	17.8	12.4	0.9
학력별	초졸 이하	49.9	64.6	16.4	16.3	18.3	20.5	11.9	1.2
	중졸 이하	50.3	47.2	30.2	22.6	22.4	18.3	6.2	1.4
	고졸 이하	55.6	39.5	31.4	23.3	26.7	12.4	10.0	0.8
	대학 이상	48.3	36.7	36.1	29.5	25.4	10.9	11.4	0.4
가구 소득별	100만원 미만	44.4	58.2	25.9	18.2	18.7	20.4	12.1	1.1
	100-200만원 미만	58.5	48.8	23.5	17.3	20.7	18.1	11.5	0.9
	200-300만원 미만	56.3	43.3	30.6	21.0	23.9	13.0	8.7	1.6
	300-400만원 미만	49.8	39.9	30.6	31.8	24.7	10.5	12.2	0.4
	400-500만원 미만	54.5	30.5	29.1	28.0	30.4	14.8	10.7	0.7
	500만원 이상	46.7	37.9	38.4	31.3	29.8	6.9	7.8	0.0
	무응답	58.5	41.5	58.5	0.0	0.0	41.5	0.0	0.0

Base : 가구원
자료 : 2022 충남 사회조사
무응답 0.0%

2-5. 인구 증가 정책

공주시 인구 증가를 위해 '기업유치 등 일자리 창출' 필요

- 공주시 인구 증가를 위해 중점 추진해야 할 정책 분야로 '일자리 창출' 분야가 57.6%로 가장 높으나, 전년 대비 4.7%p 감소함(1+2순위 기준)
- 다음으로 '저출산 지원 확대'(33.1%), '귀농귀촌 지원시책 강화'(27.7%), '공공편의 시설 확충'(21.1%), '주거환경 개선'(19.5%) 등의 순임
  - '일자리 창출'의 응답은 연령별로 50대(62.9%), 학력별로 고졸 이하(61.0%), 가구소득별로 200~300만원 미만(63.0%)과 100~200만원 미만(62.8%)에서 높음
  - '저출산 지원 확대'의 응답은 연령별로 20대(42.8%), 가구소득별로 100원 미만(37.0%)에서 높음

(단위 : %)

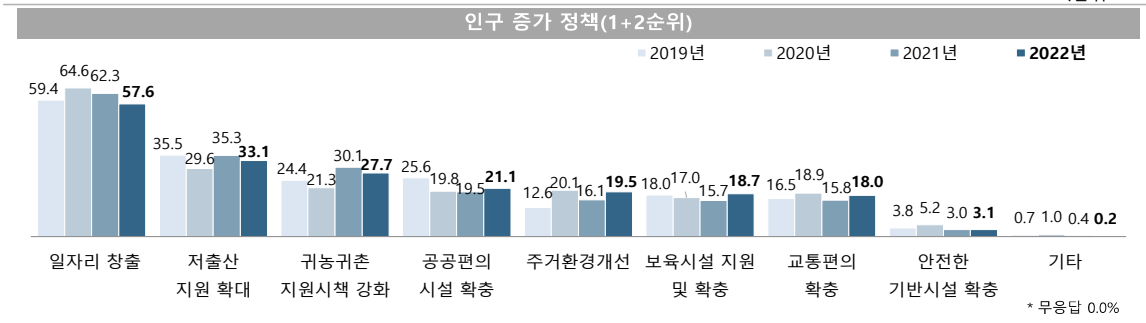

인구 증가 정책(1+2순위)

(단위 : %)

구분		기업유치 등 일자리 창출	저출산 지원 확대	귀농귀촌 지원시책 강화	공공편의 시설 확충	주거환경 개선	보육시설 지원 및 확충	교통편의 확충	안전한 기반시설 확충	기타
공주시		**57.6**	**33.1**	**27.7**	**21.1**	**19.5**	**18.7**	**18.0**	**3.1**	**0.2**
성별	남성	58.4	33.6	27.9	22.6	19.1	17.5	16.7	2.5	0.5
	여성	56.9	32.5	27.4	19.5	19.8	19.9	19.2	3.6	0.0
연령별	15-19세	43.3	33.3	16.7	36.6	16.6	21.7	26.7	5.0	0.0
	20대	53.6	42.8	19.7	27.1	20.9	16.6	13.2	3.7	0.0
	30대	53.2	31.9	11.7	28.7	27.7	33.0	11.7	2.1	0.0
	40대	61.5	33.0	22.9	30.5	19.2	15.7	13.2	3.0	1.0
	50대	62.9	26.0	24.8	24.5	23.0	13.8	18.2	4.6	0.0
	60세 이상	57.7	33.7	37.1	11.6	16.1	18.9	21.1	2.3	0.2
학력별	초졸 이하	55.3	32.6	37.0	11.0	15.2	17.7	27.6	2.1	0.4
	중졸 이하	57.2	32.8	30.3	17.3	15.8	19.1	21.8	4.2	0.0
	고졸 이하	61.0	33.2	27.4	22.5	19.8	15.4	16.2	2.5	0.5
	대학 이상	56.4	33.2	21.3	27.2	22.9	21.9	12.4	3.8	0.0
가구 소득별	100만원 미만	52.7	37.0	30.4	13.0	17.1	21.4	23.9	3.0	0.4
	100-200만원 미만	62.8	29.3	33.1	19.0	15.5	13.2	22.7	3.2	0.4
	200-300만원 미만	63.0	26.0	25.1	26.2	23.0	14.1	15.5	5.8	0.0
	300-400만원 미만	50.8	36.2	27.2	21.1	22.7	23.3	15.1	3.0	0.4
	400-500만원 미만	58.5	34.4	29.0	16.9	19.6	19.6	18.8	2.2	0.0
	500만원 이상	60.0	35.0	21.0	29.9	20.0	20.3	10.0	1.1	0.0
	무응답	0.0	0.0	0.0	100.0	58.5	0.0	41.5	0.0	0.0

Base : 가구원
자료 : 2022 충남 사회조사
무응답 0.0%

2-6. 저출산 극복 방안

저출산 극복을 위해 '임신, 출산 관련 의료비 및 양육비 지원' 필요

- **저출산 극복을 위한 가장 효과적인 방안으로 '임신, 출산 관련 의료비 및 양육비 지원'이 64.6%로 가장 높으며, 전년 대비 1.7%p 감소함(1+2순위 기준)**
- **다음으로 '공공 보육시설 확대'(48.5%), '가정 돌보미 서비스 확대'(34.2%) 등의 순임**
  - '임신, 출산 관련 의료비 및 양육비 지원'의 응답은 연령별로 15~19세(71.7%), 학력별로 고졸 이하(67.3%), 가구소득별로 200~300만원 미만(67.5%)에서 높음
  - '공공 보육시설 확대'의 응답은 연령별로 50대(53.8%), 학력별로 중졸 이하(58.0%), 가구소득별로 500만원 이상(56.7%)에서 높음

(단위 : %)

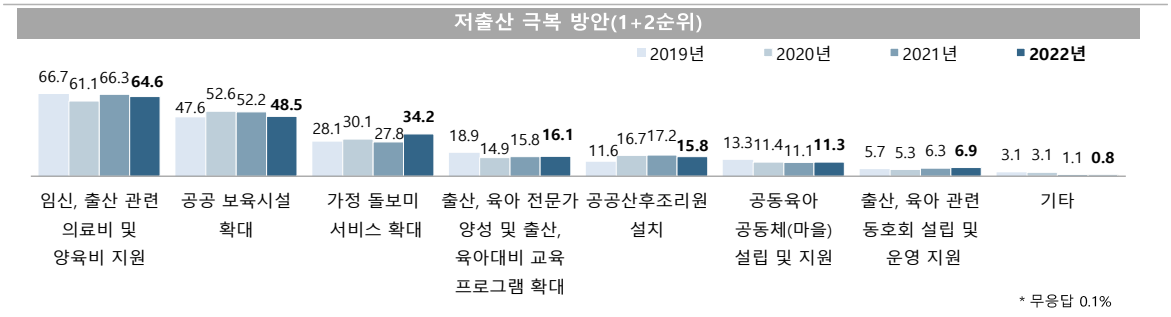

저출산 극복 방안(1+2순위)

(단위 : %)

구분		임신, 출산 관련 의료비 및 양육비 지원	공공 보육시설 확대	가정 돌보미 서비스 확대	출산, 육아 전문가 양성 및 출산, 육아대비 교육 프로그램 확대	공공 산후조리원 설치	공동육아 공동체(마을) 설립 및 지원	출산, 육아 관련 동호회 설립 및 운영 지원	기타
공주시		**64.6**	**48.5**	**34.2**	**16.1**	**15.8**	**11.3**	**6.9**	**0.8**
성별	남성	65.4	49.3	31.3	15.9	16.2	12.5	6.3	1.1
	여성	63.8	47.7	37.1	16.3	15.4	10.0	7.5	0.5
연령별	15-19세	71.7	48.3	31.7	21.7	13.3	5.0	8.3	0.0
	20대	65.9	46.3	28.4	23.8	14.6	7.3	8.9	1.6
	30대	63.8	41.5	34.0	19.1	16.0	12.8	9.6	2.1
	40대	64.0	48.8	38.0	13.2	17.3	12.7	5.1	1.0
	50대	64.2	53.8	31.0	15.4	14.9	9.4	6.9	0.8
	60세 이상	64.1	48.3	36.3	14.0	16.3	13.0	6.1	0.4
학력별	초졸 이하	64.7	46.9	37.8	13.5	16.4	14.0	4.9	0.4
	중졸 이하	60.2	58.0	35.1	14.0	13.5	12.3	6.5	0.0
	고졸 이하	67.3	47.9	34.1	12.8	15.4	10.2	8.0	1.3
	대학 이상	63.6	47.3	31.7	21.1	16.4	10.1	7.3	1.0
가구 소득별	100만원 미만	61.9	45.6	36.4	19.2	14.5	13.1	7.0	0.4
	100-200만원 미만	66.2	52.7	34.2	12.6	17.8	9.2	6.5	0.2
	200-300만원 미만	67.5	42.5	36.8	16.3	16.1	11.1	7.5	0.7
	300-400만원 미만	63.9	42.2	39.1	17.9	15.8	9.7	10.6	0.0
	400-500만원 미만	64.2	52.1	31.5	17.3	15.3	12.9	5.0	0.0
	500만원 이상	65.4	56.7	26.5	13.8	15.5	11.6	4.1	3.3
	무응답	0.0	100.0	0.0	0.0	0.0	41.5	0.0	0.0

Base : 가구원
자료 : 2022 충남 사회조사
무응답 0.1%

2-7. 인근도시 전출 이유

인근도시로 전출을 생각하는 이유는 '직장' 때문

- **본인이나 주변에서 인근도시로 전출을 생각하고 있다면 떠나는 이유로 '직장'이 42.7%로 가장 높고, 전년 대비 2.7%p 감소함**
- **다음으로 '발전가능성'(18.6%), '자녀교육'(15.3%), '생활 편의'(8.5%) 등의 순임**
  - '직장'의 응답은 연령별로 20대(55.8%), 학력별로 중졸 이하(46.6%), 가구소득별로 100만원 미만(47.3%)에서 높음
  - '발전가능성'의 응답은 성별로 남성(19.7%), 연령별로 40대(21.3%), 학력별로 중졸 이하(20.6%), 가구소득별로 100~200만원 미만(23.4%)에서 높음

(단위 : %)

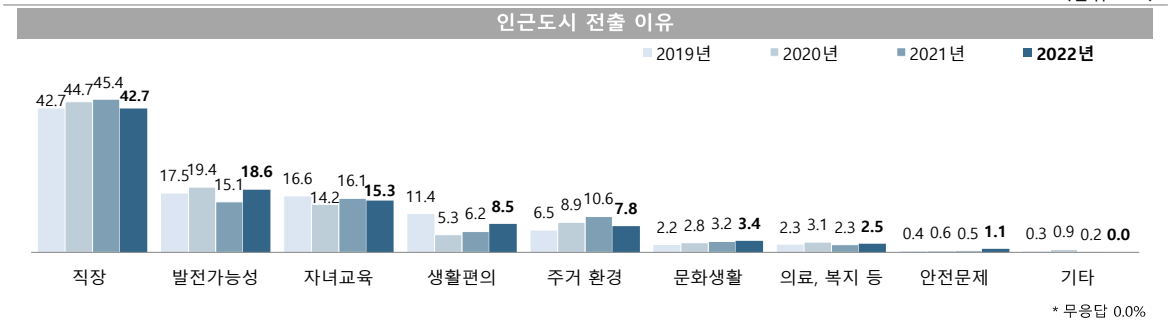

인근도시 전출 이유

(단위 : %)

구분		직장	발전 가능성	자녀교육	생활편의	주거 환경	문화생활	의료, 복지 등	안전문제
공주시		**42.7**	**18.6**	**15.3**	**8.5**	**7.8**	**3.4**	**2.5**	**1.1**
성별	남성	43.5	19.7	15.6	7.8	8.1	2.8	1.8	0.7
	여성	41.9	17.6	15.1	9.1	7.6	4.0	3.2	1.4
연령별	15-19세	28.3	20.0	13.4	18.3	6.7	13.3	0.0	0.0
	20대	55.8	10.5	10.3	5.7	8.1	7.9	0.0	1.8
	30대	34.0	14.9	22.3	8.5	11.7	4.3	3.2	1.1
	40대	39.1	21.3	19.8	5.1	9.1	3.0	1.5	1.0
	50대	43.5	18.2	15.4	8.9	9.3	2.1	1.5	1.1
	60세 이상	43.3	20.8	14.0	9.0	6.0	1.6	4.1	1.0
학력별	초졸 이하	44.6	18.7	13.8	10.3	5.9	1.2	4.7	0.6
	중졸 이하	46.6	20.6	14.6	7.1	4.4	4.3	1.7	0.8
	고졸 이하	43.3	19.7	13.2	10.2	8.1	3.1	1.4	1.0
	대학 이상	39.9	17.1	18.3	6.3	9.8	4.8	2.3	1.5
가구 소득별	100만원 미만	47.3	15.0	13.6	9.0	7.0	2.2	3.5	2.2
	100-200만원 미만	41.9	23.4	13.4	10.1	6.1	1.9	2.6	0.6
	200-300만원 미만	45.9	20.4	10.7	8.3	5.9	6.1	1.8	1.0
	300-400만원 미만	42.4	20.5	15.3	6.5	10.8	2.7	1.4	0.3
	400-500만원 미만	40.6	14.5	20.9	8.5	6.0	7.1	1.0	1.3
	500만원 이상	36.7	17.2	20.5	8.2	10.2	2.8	3.7	0.8
	무응답	0.0	0.0	58.5	0.0	41.5	0.0	0.0	0.0

Base : 가구원
자료 : 2022 충남 사회조사
무응답 0.0%

2-8. 교육여건 개선 정책

교육여건 개선을 위해 '학교시설 개선' 필요

- **교육여건 개선을 위해 '학교시설 개선'(48.9%)이 필요하다는 응답이 가장 높으며, 전년 대비 3.0%p 증가함(1+2순위 기준)**
- **다음으로 '특성화학교 추가 운영'(48.3%), '방과후학교 개선'(38.3%), '통학버스 운영'(25.8%), '체육프로그램 강화'(21.8%) 등의 순임**
  - '학교시설 개선'의 응답은 연령별로 15~19세(65.0%), 학력별로 중졸 이하(52.2%) 가구소득별로 400~500만원 미만(57.0%)에서 높음
  - '특성화 학교 추가 운영'의 응답은 성별로 남성(50.4%), 연령별로 40대(52.7%), 학력별로 고졸 이하(54.1%), 가구소득별로 300~400만원 미만(55.4%)에서 높음

(단위 : %)

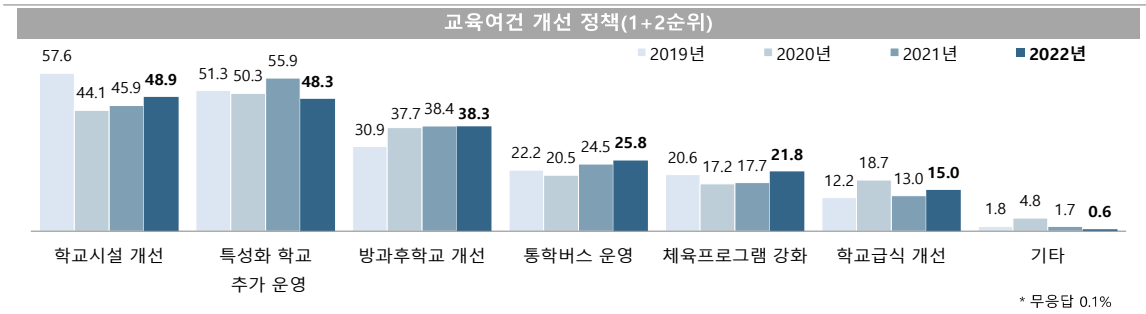

교육여건 개선 정책(1+2순위)

(단위 : %)

구분		학교시설 개선	특성화 학교 추가 운영	방과후학교 개선	통학버스 운영	체육프로그램 강화	학교급식 개선	기타
공주시		**48.9**	**48.3**	**38.3**	**25.8**	**21.8**	**15.0**	**0.6**
성별	남성	49.8	50.4	38.4	24.8	20.9	14.2	0.5
	여성	48.1	46.2	38.2	26.8	22.6	15.8	0.8
연령별	15-19세	65.0	41.7	20.0	30.0	11.7	31.6	0.0
	20대	57.4	38.0	40.4	22.9	20.7	17.9	1.0
	30대	36.2	43.6	44.7	28.7	27.7	18.1	1.1
	40대	51.3	52.7	38.6	24.9	20.8	9.6	1.5
	50대	49.8	51.3	35.1	26.2	17.3	17.4	1.0
	60세 이상	46.5	50.0	39.6	25.7	24.1	12.5	0.1
학력별	초졸 이하	46.1	45.1	38.7	30.0	27.1	10.9	0.0
	중졸 이하	52.2	45.1	34.8	31.5	20.0	15.8	0.0
	고졸 이하	48.1	54.1	35.9	22.9	19.5	18.5	0.0
	대학 이상	50.4	46.2	41.0	24.1	20.9	14.5	1.8
가구 소득별	100만원 미만	51.2	41.7	40.2	26.9	23.0	14.4	0.9
	100-200만원 미만	40.9	51.4	40.7	30.1	24.7	11.4	0.3
	200-300만원 미만	55.7	51.9	36.2	21.3	16.1	17.0	0.0
	300-400만원 미만	40.6	55.4	38.6	21.1	27.6	15.1	0.4
	400-500만원 미만	57.0	45.2	34.4	29.4	15.9	14.4	0.7
	500만원 이상	52.2	44.7	36.3	27.0	19.9	18.1	1.5
	무응답	41.5	58.5	100.0	0.0	0.0	0.0	0.0

Base : 가구원
자료 : 2022 충남 사회조사
무응답 0.1%

2-9. 귀농·귀촌 유치정책

귀농·귀촌 유치정책으로 '농촌주택 지원 및 임대' 필요

- **귀농·귀촌을 위해 우선적으로 추진해야 할 정책으로 '농촌주택 지원 및 임대'가 49.5%로 가장 높고, 전년 대비 3.5%p 증가함(1+2순위 기준)**
- **다음으로 '귀농, 귀촌 교육프로그램 다양화'(43.2%), '농지구입 지원'(35.6%), '농기계, 시설 지원'(29.0%), '유통 지원'(26.3%) 등의 순임**
  - '농촌주택 지원 및 임대'의 응답은 연령별로 30대와 40대(각 56.4%), 학력별로 초졸 이하(50.7%)와 고졸 이하(50.4%), 가구소득별로 100~200만원 미만(51.7%)에서 높음
  - '귀농, 귀촌 교육프로그램 다양화'의 응답은 연령별로 20대(50.7%)와 50대(50.6%), 학력별로 중졸 이하(47.7%), 가구소득별로 100-200만원 미만(46.1%)과 300~400만원 미만(45.9%)에서 높음

(단위 : %)

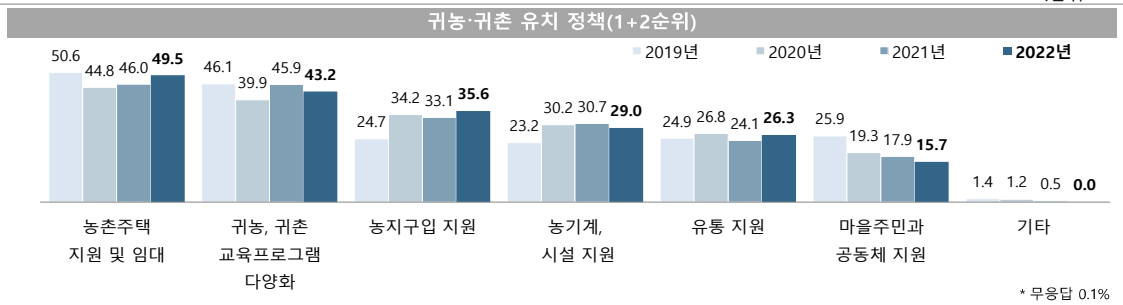

* 무응답 0.1%

귀농·귀촌 유치 정책(1+2순위)

(단위 : %)

구분		농촌주택 지원 및 임대	귀농, 귀촌 교육프로그램 다양화	농지구입 지원	농기계, 시설 지원	유통 지원	마을주민과 공동체 지원	기타
공주시		**49.5**	**43.2**	**35.6**	**29.0**	**26.3**	**15.7**	**0.0**
성별	남성	49.3	44.0	35.8	28.4	26.1	15.4	0.0
	여성	49.7	42.3	35.4	29.5	26.4	16.0	0.1
연령별	15-19세	46.6	41.7	28.3	43.4	18.4	18.3	0.0
	20대	39.5	50.7	32.3	29.9	30.3	16.4	0.0
	30대	56.4	40.4	35.1	31.9	24.5	11.7	0.0
	40대	56.4	41.1	32.5	29.5	24.9	15.2	0.0
	50대	49.8	50.6	34.3	23.0	25.2	16.8	0.0
	60세 이상	48.7	39.3	38.8	28.9	27.3	15.8	0.1
학력별	초졸 이하	50.7	37.0	40.8	29.7	25.1	15.3	0.2
	중졸 이하	42.9	47.7	39.8	28.5	26.2	14.4	0.0
	고졸 이하	50.4	43.6	34.7	30.5	26.7	13.1	0.0
	대학 이상	49.9	45.3	31.8	27.3	26.7	18.5	0.0
가구 소득별	100만원 미만	48.0	40.8	35.5	28.6	28.1	17.4	0.2
	100-200만원 미만	51.7	46.1	34.6	24.6	25.3	17.8	0.0
	200-300만원 미만	50.1	43.1	39.4	24.5	28.0	14.0	0.0
	300-400만원 미만	49.4	45.9	31.5	33.3	24.2	14.3	0.0
	400-500만원 미만	47.9	38.1	42.1	35.3	18.1	17.2	0.0
	500만원 이상	48.8	43.4	33.7	30.9	29.0	13.7	0.0
	무응답	100.0	0.0	58.5	0.0	41.5	0.0	0.0

Base : 가구원
자료 : 2022 충남 사회조사
무응답 0.1%

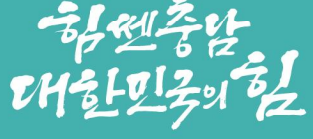
힘센충남
대한민국의 힘

Chapter 03

충남 사회지표
보령시

힘센충남
대한민국의 힘

SOCIAL INDICATORS OF CHUNGNAM 2022

2022 충남 사회지표 보령시

요 약

1. 한 눈에 보는 보령시

인 구

(단위: 천명, %)

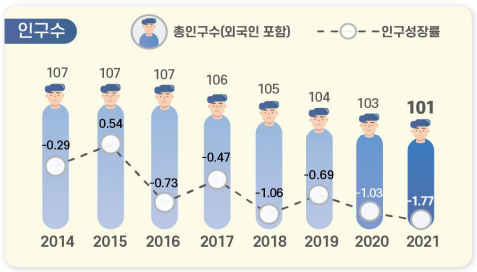

※ 출처: 행정안전부, 「주민등록인구통계」 / 법무부, 「체류외국인통계」

(단위: %)



노령화 지수 = [고령인구(65세이상) / 유소년인구(0~14세)]×100
총 부양비 = 유소년 부양비 + 노년 부양비
유소년 부양비 = [유소년 인구(0~14세)/생산가능인구(15~64세)] ×100
노년 부양비 = [고령인구(65세 이상)/생산가능인구(15~64세)] ×100

건 강

(단위: 인구 십만명당 사망자 수)

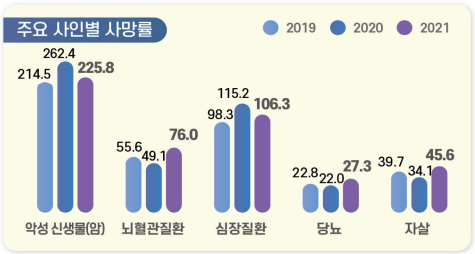

※ 출처: 통계청, 「사망원인통계」

(단위: 10점 평균)



※ 출처: 충남 사회조사

가구와 가족

(단위: %)

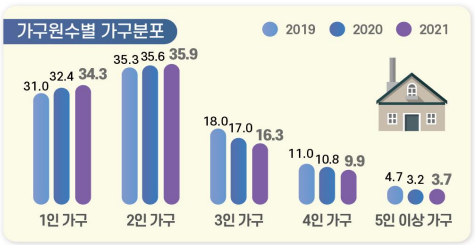

※ 출처: 통계청, 「인구총조사」

(단위: 10점 평균)

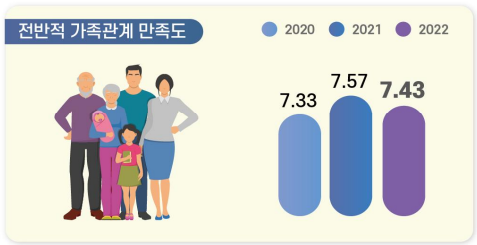

※ 출처: 충남 사회조사

교 육

(단위: 10점 평균)



※ 출처: 충남 사회조사

(단위: 명)

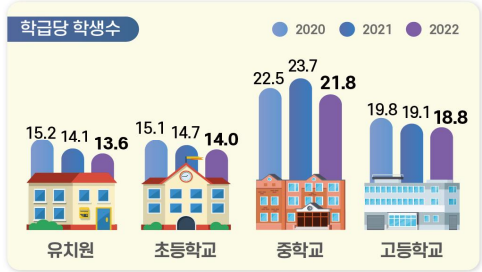

※ 출처: 한국교육개발원, 「교육기본통계」

노 동

(단위: %)

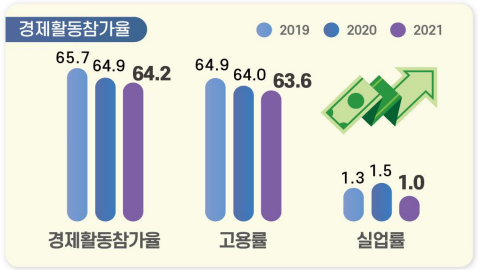

(단위: %)

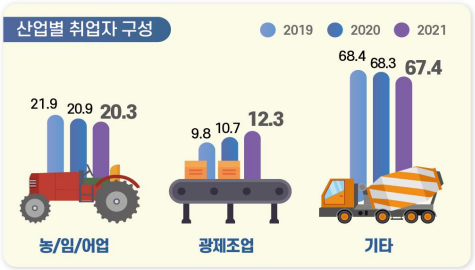

경제활동참가율(%) = (경제활동인구 ÷ 만 15세이상인구) × 100
고용률(%) = (취업자 ÷ 만 15세이상인구) × 100
실업률(%) = (실업자 ÷ 경제활동인구) × 100
경제활동인구: 만15세 이상 취업자와 실업자의 합

※ 출처: 통계청, 「경제활동인구조사」
* 기타 = 건설업, 도소매/숙박음식점업, 사업/개인 공공서비스 및 기타, 전시/운수/통신/금융

소득과 소비

(단위: 10점 평균)



※ 출처: 충남 사회조사

(단위: %, 가구 부채 '있다' 응답)

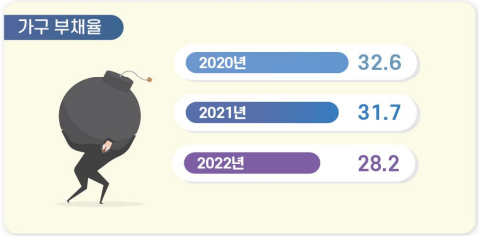

※ 출처: 충남 사회조사

주거와 교통

(단위: %)

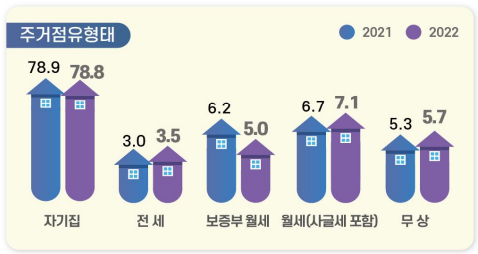

※ 출처: 충남 사회조사

(단위: 10점 평균)

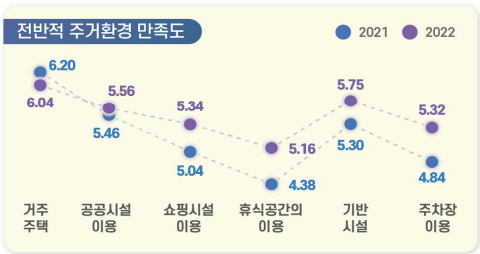

※ 출처: 충남 사회조사

환 경

(단위: %, 10점 평균)

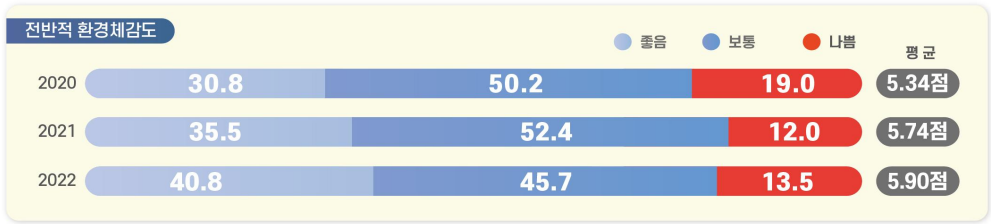

※ 출처: 충남 사회조사

안 전

(단위: 10점 평균)



※ 출처: 충남 사회조사

여가와 문화

(단위: 인구 십만명당 문화기반시설 수(개))

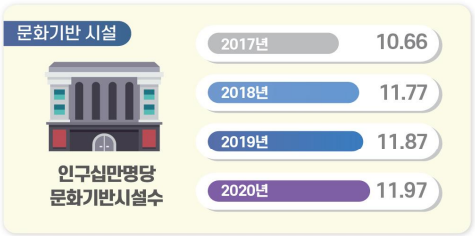

※ 출처: 문화체육관광부, 「문화기반시설총람」 / 행정안전부, 「주민등록인구통계」

(단위: %, 10점 평균)



※ 출처: 충남 사회조사

사회 통합

(단위: 10점 평균)

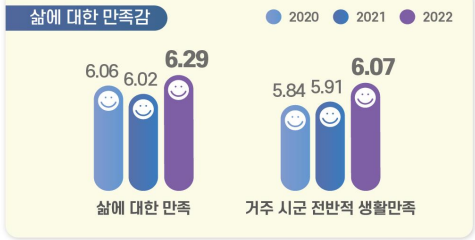

※ 출처: 충남 사회조사

(단위: %, 10점 평균)



※ 출처: 충남 사회조사

도정 특성

(단위: 10점 평균)

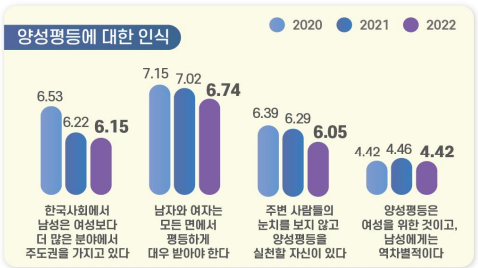

※ 출처: 충남 사회조사

(단위: 10점 평균)

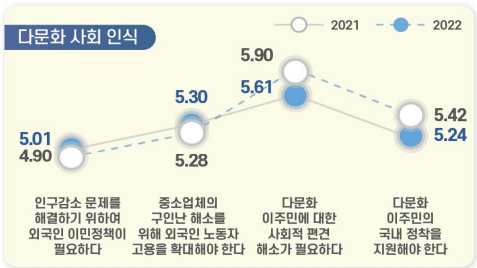

※ 출처: 충남 사회조사

2. 지표의 변화

부문	항목	2020년	2021년	2022년	증감[1]
1. 보령의 인구	• 총인구수 (천명)	103.1	101.3	-	1.8▽
	• 인구성장률 (%)	-1.03	-1.77	-	0.74▽
2. 건강	• 지난 1년간 도내 의료시설 이용 여부 (%)	76.8	86.7	82.8	3.9▽
	• 지난 1년간 도내 의료시설 이용자 : 이용 횟수 (회)	14.5	17.4	16.0	1.4▽
	• 의료시설·서비스 만족도 '만족' (%)	46.1	49.9	31.1	18.8▽
3. 가구와 가족	• 미취학 자녀 전반적 보육환경 '만족' (%)	31.5	50.0	28.6	21.4▽
	• 가족관계 만족도 '만족' (%) : 전반적 가족관계	67.8	69.8	65.9	3.9▽
	: 배우자와의 관계	76.1	74.0	72.9	1.1▽
	: 자녀와의 관계	82.1	80.0	80.3	0.3▲
4. 교육	• 공교육 환경 만족도 '만족' (%)[2]	15.2	19.6	16.0	3.6▽
	• 학교교육 이외 교육기회 '충분' (%)	-	9.6	8.7	0.9▽
	• 평생교육 참여 여부 '있음' (%)	8.8	9.0	7.7	1.3▽
5. 노동	• 지난 1주간 경제활동 상태 : '일하였음' (%)	60.7	58.7	56.9	1.8▽
	• 고용형태 : '상용근로자' (%)	45.1	44.1	44.4	0.3▲
	• 근로여건 만족도 '만족' (%) : 전반적 근로여건	31.4	38.2	28.0	10.2▽
	: 하는 일	42.5	40.2	34.9	5.3▽
	: 임금/소득	28.1	30.0	25.1	4.9▽
6. 소득과 소비	• 월평균 가구소득 : 300만원 이상 (%)	32.2	32.4	35.4	3.0▲
	• 부채 있는 가구 비중 (%)	32.6	31.7	28.2	3.5▽
7. 주거와 교통	• 자동차등록 대수 (천대)	53.9	54.5	-	0.6▲
8. 환경	• 환경체감도 '좋음' (%) : 대기	31.6	34.4	41.1	6.7▲
	: 녹지 환경	36.1	47.8	43.5	4.3▽
9. 안전	• 사회안전에 대한 인식 '안전' (%) : 전반적 사회 안전	17.5	35.7	39.3	3.6▲
	: 자연재해	26.5	49.7	50.1	0.4▲
	: 교통사고	16.4	34.9	37.5	2.6▲
	: 화재	19.2	38.0	41.7	3.7▲
	: 신종 전염병	9.4	30.4	34.4	4.0▲
	: 범죄위험	17.1	37.2	38.9	1.7▲
10. 여가와 문화	• 전반적인 여가활동 '만족' (%)	22.7	11.1	9.3	1.8▽
11. 사회통합	• 삶에 대한 만족감 (10점만점) : 삶에 대한 만족	6.06	6.02	6.29	0.27▲
	: 거주 시군 전반적 생활 만족도	5.84	5.91	6.07	0.16▲
	• 정서경험 (10점만점) : 행복	6.05	6.05	6.18	0.13▲
	: 근심/걱정	4.42	4.68	4.40	0.28▽
	: 우울	3.57	3.56	3.64	0.08▲
12. 도정특성	• 사회적 약자에 대한 인권의식 존중 (%) : 여성	45.3	43.8	34.8	9.0▽
	: 아동/청소년	46.0	44.0	32.9	11.1▽
	: 노인	58.0	53.8	45.9	7.9▽
	: 장애인	48.8	40.9	32.9	8.0▽
	: 외국인노동자	23.1	16.9	15.6	1.3▽

1) 증감 : 최근 2개년 증감 값(2022년-2021년, 2022년 지표의 값이 없는 경우는 2021년-2020년)
(소수점 이하 반올림으로 인해 통계표 상의 차이와 실제 수치가 다를 수 있음)
2) 2021년 '공교육 만족도' → '공교육 환경(시설, 프로그램, 교육내용 등) 만족도' 변경

3. 보령시 현황

- **(인구)** '21년 보령시 인구는 총 10만1천명(외국인 2.9천명 포함)으로 도내에서 7번째로 많으며, 인구증가율은 -1.77%로 충남 평균 인구증가율(-0.17%)보다 낮으며, 평균연령은 49.1세로 전체 평균연령(44.1세)보다 높음
- **(산업구조)** '21년 보령시 산업별 취업자는 5만5천명이며, 비율로는 사업·개인·공공서비스 및 기타(31.3%)의 구성비가 가장 높음

< 2021년 산업별 취업자 수 비중 >

(단위 : 천명, %)

구분		합계	농업, 임업및어업	광제조업	건설업	도소매·음식점숙박업	전기·운수·통신·금융	사업·개인·공공서비스 및기타
충남	취업자 수	1,193	177	257	75	185	83	417
	구성비	100.0	14.8	21.5	6.3	15.5	7.0	35.0
보령	**취업자 수**	**55**	**11**	**7**	**4**	**11**	**5**	**17**
	구성비	**100.0**	**20.3**	**12.3**	**7.6**	**19.4**	**9.1**	**31.3**

자료 : 통계청, 지역별고용조사, 2021

- **(주택)** '20년 보령시 주택 수는 약 4만8천호, 주택보급률은 112.0%로 도내 8위이며, 인구 천명당 주택 수는 474.2호로 충남 평균(469.1호)보다 약간 많은 수준임

< 2020년 주택 수 및 주택보급률 >

(단위 : 호, %)

구분	주택 수	주택보급률	인구 천명당 주택 수
충남	994,893	111.5	469.1
보령[3)]	**47,526**	**112.0**	**474.2**
서천	26,513	116.3	511.2
태안	31,799	113.6	511.1

자료 : 충청남도, 충남통계연보

3) 충남 사회조사 시군편 분석 시 권역별로 비교표 제시
- 북부권 : 천안시, 아산시, 서산시, 당진시
- 내륙권 : 공주시, 계룡시, 청양군, 홍성군, 예산군
- 서해안권 : 보령시, 서천군, 태안군
- 금강권 : 논산시, 금산군, 부여군

4. 보령시 주요 특징(충남 사회지표)

4-1. 경제 분야

- **(소득·소비)** 보령시는 도 평균에 비해 저소득 가구 비중이 약간 높으며, 소비지출도 타 지역에 비해 상대적으로 낮은 수준임
  - 보령시 월평균 가구소득은 50~100만원 비율이 21.5%로 가장 높으며, 월평균 소비지출액도 50~100만원이 22.8%로 가장 높게 나타남.
  - 가구당 월평균 소득이 50만원 미만인 비율은 충남 시군 중 5번째인 10.6%로 도 전체(7.0%)에 비해 높으며, 50만원 미만 소비지출하는 비율(13.0%)도 충남 전체(9.3%)보다 높음

< 2022년 전체 가구 중 월평균 소득의 구간별 비중 >

(단위 : %)

구분	50만원 미만	50~100 만원	100~200 만원	200~300 만원	300~400 만원	400~500 만원	500~600 만원	600~700 만원	700~800 만원	800만원 이상
충남	7.0	15.1	15.8	17.2	14.7	10.3	7.3	4.5	3.1	4.9
보령	**10.6**	**21.5**	**15.8**	**16.6**	**11.1**	**6.9**	**5.7**	**5.1**	**2.0**	**4.7**
서천	6.1	23.0	25.9	18.0	10.6	7.8	4.4	1.4	1.1	1.9
태안	18.6	23.8	18.3	14.2	9.7	4.9	3.3	2.2	1.3	2.7

< 2022년 전체 가구 중 월평균 소비지출액의 구간별 비중 >

(단위 : %)

구분	50만원 미만	50~100 만원	100~200 만원	200~300 만원	300~400 만원	400~500 만원	500~600 만원	600~700 만원	700~800 만원	800만원 이상
충남	9.3	19.5	23.3	19.4	13.5	6.8	3.8	1.9	1.0	1.5
보령	**13.0**	**22.8**	**21.1**	**19.5**	**9.8**	**5.7**	**3.5**	**2.2**	**0.8**	**1.5**
서천	13.9	28.4	27.6	15.2	9.1	2.8	1.1	0.7	0.7	0.5
태안	19.8	26.6	24.6	10.5	9.4	2.7	1.4	1.4	0.6	2.1

- **(부채)** 보령시에 부채를 가지고 있는 가구의 비중은 충남 시군 중 10번째인 28.2%이며, 주된 사유는 '주택 임차 및 구입'(40.6%)'과 사업/영농자금'(31.9%)이 주를 이룸

< 2022년 전체 가구 중 부채 여부 및 이유 비중 >

(단위 : %)

구분	부채 여부		부채 이유(부채가 있는 가구 기준)						
	있다	없다	주택 임차 및 구입	사업/영농자금	교육비, 의료비를 제외한 기타 생활비	재테크 투자	교육비	의료비	기타
충남	36.8	63.2	55.7	20.6	11.9	3.8	2.8	2.3	2.8
보령	**28.2**	**71.8**	**40.6**	**31.9**	**13.1**	**5.2**	**2.4**	**3.6**	**2.7**

- **(직장)** 보령시는 상용근로자 비중(44.4%)이 충남 시군 중 6번째로 도 전체(53.8%)에 비해 낮은 편이며, 근로여건 전반적 만족 비율은 도 평균보다 약간 낮은 수준을 형성하고 있음
  - 근로여건 중 의사소통/인간관계에 대한 만족 비율이 39.3%로 가장 높은 반면, 임금/소득에 대한 만족(25.1%)은 상대적으로 낮음

< 2022년 고용형태별 취업자 비중 >

(단위 : %)

구분	상용근로자	임시근로자	일용근로자	고용원 있는 자영업자	고용원 없는 자영업자	무급가족 종사자
충남	53.8	8.9	6.2	4.3	20.6	6.1
보령	**44.4**	**7.9**	**6.0**	**7.0**	**26.0**	**8.7**
서천	35.7	9.4	4.2	4.5	35.1	11.2
태안	32.2	10.3	8.8	3.7	32.8	11.7

< 2022년 근로 여건 만족 비율 >

(단위 : %)

구분	하는일	임금/소득	근로시간	근무환경	의사소통/인간관계	고용안정성	일/직장에서의 장래성	전반적 만족도
충남	45.0	33.4	40.4	38.8	45.7	40.5	35.6	38.8
보령	**34.9**	**25.1**	**29.5**	**28.5**	**39.3**	**32.0**	**27.5**	**28.0**
서천	62.4	40.6	54.3	52.6	60.3	50.8	44.0	54.5
태안	43.5	28.9	36.7	37.4	41.6	36.6	29.3	34.8

4-2. 사회 분야

- **(주거)** 보령시 주거환경에 대한 만족도는 도 평균 수준에 비해 다소 낮은 편이며, 주차장을 제외한 모든 항목이 타 시군 대비 상대적으로 낮게 나타남
  - 거주주택에 대한 만족도가 6.04점으로 가장 높은 반면, 휴식공간(5.16점)은 가장 낮음

< 2022년 주거환경 만족도 >

(단위 : 점)

구분	거주주택	쇼핑시설	공공시설	휴식공간	기반시설	주차장
충남	6.22	5.43	5.65	5.24	5.86	5.32
보령	**6.04**	**5.34**	**5.56**	**5.16**	**5.75**	**5.32**
서천	6.97	5.23	5.74	5.38	5.89	6.14
태안	6.39	4.85	5.52	5.07	5.75	5.88

- **(삶에 대한 만족감과 정서경험)** 보령시는 삶에 대한 만족감(삶에 대한 만족, 전반적 생활 만족도)이 도 평균보다 약간 낮은 수준으로 나타남
  - 정서 경험 측면에서는 행복(6.18점)에 대한 경험이 근심·걱정(4.40점), 우울(3.64점) 경험보다 높게 나타남

< 2022년 삶에 대한 만족감과 정서 경험 >

(단위 : 점)

구분	삶에 대한 만족감		정서 경험		
	삶에 대한 만족	거주 시군 전반적 생활 만족도	행복	근심·걱정	우울
충남	6.39	6.23	6.32	4.25	3.44
보령	**6.29**	**6.07**	**6.18**	**4.40**	**3.64**
서천	6.94	6.91	6.78	3.24	2.49
태안	6.75	6.67	6.74	3.89	3.21

4-3. 환경 · 안전 분야

- **(환경)** 보령시는 전반적인 환경체감도에서 도 전체에 비해 약간 낮은 인식을 보이는 것으로 나타났으며, 대기 분야에서는 타 시군에 비해 긍정적인 인식을 하고 있는 반면, 수질, 토양, 소음·진동, 녹지환경 분야에서는 약간 낮게 인식하고 있음

< 2022년 환경체감도 >

(단위 : 점)

구분	전반적 체감도	대기	수질	토양	소음 · 진동	녹지환경
충남	6.03	5.61	5.88	5.82	5.51	6.16
보령	**5.90**	**5.66**	**5.79**	**5.53**	**5.44**	**6.04**
서천	7.04	6.75	6.82	6.50	6.55	6.95
태안	6.37	6.13	6.31	6.02	6.16	6.63

- **(안전)** 보령시는 전반적으로 사회안전에 대해 도 평균에 비해 조금 더 불안하다고 느끼며 특히, 신종 전염병, 범죄위험을 제외한 다른 세부 항목에서 타 시군 대비 상대적으로 불안함을 더 느끼는 것으로 나타남

< 2022년 사회안전에 대한 인식 >

(단위 : 점)

구분	전반적 안전 인식도	자연 재해	건축물 및 시설물	교통 사고	화재	먹거리	정보 보안	신종 전염병	범죄 위험
충남	5.86	6.38	6.32	5.72	5.98	6.09	5.63	4.69	5.56
보령	**5.81**	**6.02**	**5.92**	**5.58**	**5.78**	**5.73**	**5.43**	**5.17**	**5.69**
서천	6.21	6.72	6.65	5.77	6.09	6.47	5.61	4.63	6.07
태안	5.79	5.73	5.94	5.60	5.58	5.87	5.70	5.04	5.74

5. 응답자 특성

5-1. 응답 가구

• **2022년 사회조사 유효표본**
- 960가구
- 표본오차는 95% 신뢰수준에서 ± 3.13%p

구분		사례수[4]	비율(%)
전 체		960	100.0
주택 유형별	단독주택	564	58.8
	아파트	310	32.3
	연립/다세대주택	56	5.8
	기타	30	3.1
충남 거주기간별	5년 미만	53	5.5
	5~10년 미만	43	4.5
	10~15년 미만	48	5.0
	15~20년 미만	20	2.1
	20년 이상	796	82.9
주거점유 형태별	자기집	742	77.3
	전세	35	3.6
	월세/기타	183	19.1
가구소득별	100만원 미만	339	35.3
	100-200만원 미만	149	15.5
	200-300만원 미만	154	16.0
	300-400만원 미만	101	10.5
	400-500만원 미만	63	6.6
	500만원 이상	154	16.0
가구원 수별	1인 가구	392	40.8
	2인 가구	395	41.1
	3인 가구	84	8.8
	4인 가구	65	6.8
	5인 이상 가구	24	2.5
읍면동 구분별	동부	520	54.2
	읍부	80	8.3
	면부	360	37.5
주거지 형태별	도시	517	53.9
	농촌	392	40.8
	어촌	51	5.3

4) 사례수는 가중치 보정 전 실제 응답자 수 기준임

5-2. 응답 가구원

• **2022년 사회조사 유효표본**
- 1,545명
- 표본오차는 95% 신뢰수준에서 ± 2.47%p

구분		사례수[5]	비율(%)
전 체		1,545	100.0
성별	남성	678	43.9
	여성	867	56.1
연령별	15~19세	40	2.6
	20대	75	4.9
	30대	108	7.0
	40대	177	11.5
	50대	289	18.7
	60세이상	856	55.4
학력별	초졸이하	507	32.8
	중졸이하	181	11.7
	고졸이하	493	31.9
	대학이상	364	23.6
직업별	전문/관리	101	6.5
	사무	95	6.1
	서비스/판매	206	13.3
	농어업	196	12.7
	기능/노무등	234	15.1
	직업없음	712	46.1
	무응답	1	0.1
종사상 지위별	임금근로자	441	28.5
	비임금근로자	391	25.3
	미취업자	712	46.1
	무응답	1	0.1
읍면동 구분별	동부	847	54.8
	읍부	138	8.9
	면부	560	36.2
가구원 유형	가구주	960	62.1
	가구원	585	37.9

5) 사례수는 가중치 보정 전 실제 응답자 수 기준임

힘센충남
대한민국의 힘

SOCIAL INDICATORS OF CHUNGNAM 2022

2022 충남 사회지표 보령시

결과 분석

3. 보령시

3-1. 연육에 따른 해양관광 활성화 방향

해양관광 활성화를 위해 '원산도 기반시설 확충' 필요

- **보령시 내륙과 원산도를 잇는 연육에 따른 해양관광 활성화 방안으로 '원산도 기반시설 확충'이 41.9%로 가장 높으며, 전년도와 비슷한 수준으로 나타남(1+2순위 기준)**
- **다음으로 '원산도 다기능 스마트항 개발'(33.9%), '어촌체험마을 및 글램핑 시설장 조성'(28.2%), '원산도 복합 마리나항만 건설'(24.4%) 등의 순임**
  - '원산도 기반시설 확충'의 응답은 성별로 남성(44.5%), 연령별로 30대(54.6%), 학력별로 중졸 이하(47.2%), 가구소득별로 300~400만원 미만(43.8%)과 200~300만원(43.6%)에서 높음
  - '원산도 다기능 스마트항 개발'의 응답은 연령별로 15~19세(48.3%), 학력별로 대학 이상(35.4%), 가구소득별로 200~300만원 미만(37.1%)에서 높음

(단위 : %)

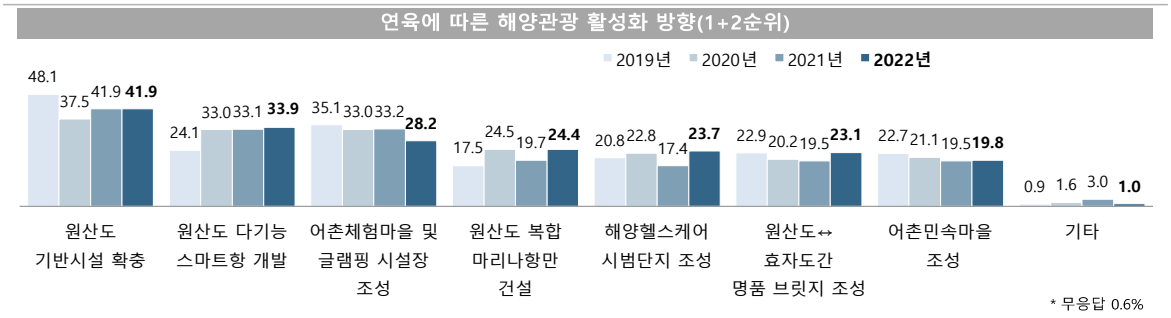

연육에 따른 해양관광 활성화 방향(1+2순위)

(단위 : %)

구분		원산도 기반시설 확충	원산도 다기능 스마트항 개발	어촌체험마을 및 글램핑 시설장 조성	원산도 복합 마리나항만 건설	해양헬스케어 시범단지 조성	원산도↔ 효자도간 명품 브릿지 조성	어촌민속마을 조성	기타
보령시		**41.9**	**33.9**	**28.2**	**24.4**	**23.7**	**23.1**	**19.8**	**1.0**
성별	남성	44.5	34.4	27.0	25.5	24.5	22.8	16.2	1.3
	여성	39.3	33.4	29.5	23.3	22.9	23.4	23.5	0.8
연령별	15-19세	48.9	48.3	31.1	11.1	25.5	27.2	7.8	0.0
	20대	28.9	44.9	30.0	22.4	22.1	32.7	16.3	0.0
	30대	54.6	24.6	25.0	33.7	22.3	20.4	14.4	1.9
	40대	40.6	32.1	29.4	27.4	33.1	22.8	11.7	0.6
	50대	43.9	30.7	29.6	22.5	18.9	20.8	26.0	2.5
	60세 이상	40.9	33.9	27.2	24.0	23.0	22.1	23.2	0.7
학력별	초졸 이하	42.9	33.0	27.6	20.9	22.3	21.7	26.1	0.6
	중졸 이하	47.2	32.4	25.8	23.2	25.8	22.4	18.9	0.0
	고졸 이하	39.7	33.7	29.6	22.8	25.0	22.6	21.7	1.2
	대학 이상	41.8	35.4	27.9	29.6	22.7	25.1	12.7	1.6
가구 소득별	100만원 미만	41.7	33.0	30.8	19.9	18.9	23.4	25.5	0.8
	100-200만원 미만	37.4	36.6	27.9	20.8	20.1	23.3	26.6	1.9
	200-300만원 미만	43.6	37.1	28.2	25.9	20.2	18.6	23.7	0.3
	300-400만원 미만	43.8	25.0	33.9	25.9	25.4	25.3	15.8	2.1
	400-500만원 미만	42.6	34.2	23.5	28.4	28.7	20.6	16.4	0.7
	500만원 이상	42.2	35.7	24.7	27.4	29.8	25.3	11.4	0.9

Base : 가구원
자료 : 2022 충남 사회조사
무응답 0.6%

3-2. 미소·친절·청결·칭찬 범시민운동 활성화 방안

미소·친절·청결·칭찬 범시민운동 활성화를 위해 '시민 및 서비스 단체 실천 운동' 필요

- **미소·친절·청결·칭찬 범시민운동 활성화를 위해 우선적으로 추진해야 할 사항은 '시민 및 서비스 단체 실천 운동 전개'가 55.4%로 가장 높고, 전년 대비 5.7%p 증가함(1+2순위 기준)**
- **다음으로 '공직자의 실천적 활동 전개'(48.3%), '플라스틱 등 일회용품 줄이기 운동'(46.7%), '해양환경 오염 제거'(46.4%) 등의 순임**
  - '시민 및 서비스 단체 실천 운동 전개'의 응답은 성별로 남성(57.4%), 연령별로 60세 이상(58.0%), 학력별로 고졸 이하(57.1%), 가구소득이 낮을수록 높음
  - '공직자의 실천적 활동 전개'의 응답은 연령별로 30대(54.2%), 학력별로 중졸 이하(54.4%), 가구소득별로 300-400만원 미만(51.1%)에서 높음

(단위 : %)

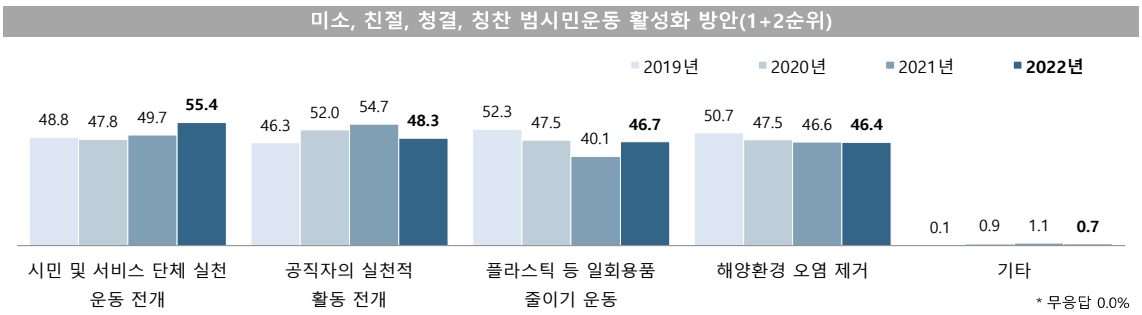

미소, 친절, 청결, 칭찬 범시민운동 활성화 방안(1+2순위)

(단위 : %)

구분		시민 및 서비스 단체 실천 운동 전개	공직자의 실천적 활동 전개	플라스틱 등 일회용품 줄이기 운동	해양환경 오염 제거	기타
보령시		**55.4**	**48.3**	**46.7**	**46.4**	**0.7**
성별	남성	57.4	49.3	44.8	44.7	0.9
	여성	53.3	47.3	48.7	48.2	0.4
연령별	15-19세	41.1	39.4	57.8	51.1	6.1
	20대	51.4	41.9	45.2	57.3	0.0
	30대	56.8	54.2	42.4	45.8	0.0
	40대	52.8	51.4	43.9	50.6	0.0
	50대	56.2	46.2	49.0	46.7	0.8
	60세 이상	58.0	49.3	46.9	41.9	0.6
학력별	초졸 이하	56.7	47.0	47.7	44.0	0.8
	중졸 이하	51.9	54.4	44.6	46.6	0.0
	고졸 이하	57.1	44.9	47.9	46.8	1.1
	대학 이상	53.5	51.3	45.2	47.8	0.2
가구 소득별	100만원 미만	57.4	45.5	49.0	42.5	0.6
	100-200만원 미만	56.7	49.8	46.6	41.5	2.2
	200-300만원 미만	54.8	47.7	46.2	51.0	0.0
	300-400만원 미만	54.7	51.1	46.7	44.9	0.0
	400-500만원 미만	54.2	50.4	44.5	48.9	0.8
	500만원 이상	53.9	48.4	45.8	49.6	0.6

Base : 가구원
자료 : 2022 충남 사회조사
무응답 0.0%

3-3. 안전도 제고 방안

안전도 제고 방안을 위해 '응급의료시설 확충' 필요

- 안전한 보령을 만들기 위해 추진할 사항으로 '응급의료시설 확충'이 70.2%로 가장 높으며, 전년도와 비슷한 수준으로 나타남(1+2순위 기준)
- 다음으로 '노인요양 시설 확충'(31.7%), '방범용cctv 확충'(28.5%), '교통안전시설 확충'(27.6%) 등의 순임
  - '응급의료시설 확충'의 응답은 연령별로 15~19세(79.5%), 학력별로 중졸 이하(75.0%), 가구소득별로 200~300만원 미만(73.3%)과 500만원 이상(72.8%)에서 높음
  - '노인요양 시설 확충'의 응답은 연령별로 60세 이상(43.7%), 학력이 낮을수록, 가구소득별로 100~200만원 미만(41.7%)에서 높음

(단위 : %)

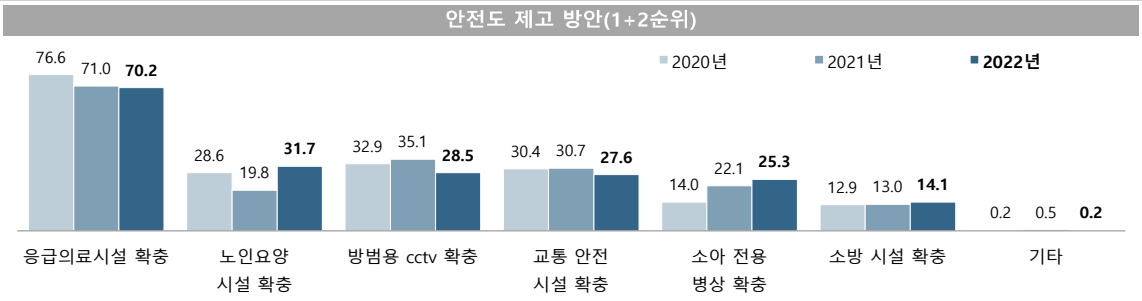

안전도 제고 방안(1+2순위)

(단위 : %)

구분		응급의료시설 확충	노인요양 시설 확충	방범용 cctv 확충	교통 안전 시설 확충	소아 전용 병상 확충	소방 시설 확충	기타
보령시		**70.2**	**31.7**	**28.5**	**27.6**	**25.3**	**14.1**	**0.2**
성별	남성	69.9	30.8	28.5	28.2	25.4	14.9	0.1
	여성	70.4	32.7	28.5	26.9	25.1	13.3	0.3
연령별	15-19세	79.5	9.4	41.1	20.5	36.1	13.4	0.0
	20대	70.7	16.4	34.6	37.3	20.9	14.8	0.0
	30대	74.2	18.6	32.6	26.9	37.9	8.3	0.0
	40대	68.9	22.9	27.8	32.2	31.1	17.1	0.0
	50대	71.0	31.7	27.6	31.4	21.2	13.2	1.3
	60세 이상	68.2	43.7	25.4	23.0	22.0	14.7	0.0
학력별	초졸 이하	62.9	46.0	25.6	23.7	20.9	18.0	0.0
	중졸 이하	75.0	35.6	25.6	23.4	28.7	9.8	0.0
	고졸 이하	70.9	27.4	30.4	27.0	26.5	15.1	0.3
	대학 이상	73.8	23.4	29.7	33.0	26.3	11.2	0.4
가구 소득별	100만원 미만	66.5	40.2	26.3	23.8	23.9	17.0	0.0
	100-200만원 미만	65.4	41.7	32.1	24.2	18.7	14.2	0.0
	200-300만원 미만	73.3	30.6	26.5	31.8	21.1	15.5	0.3
	300-400만원 미만	71.8	20.9	24.8	35.0	29.3	14.6	0.0
	400-500만원 미만	71.3	32.1	21.9	32.2	24.3	12.7	2.2
	500만원 이상	72.8	24.7	34.0	24.9	31.1	10.8	0.0

Base : 가구원
자료 : 2022 충남 사회조사

3-4. 인구증가 시책

인구증가(유입)를 위해 '기업유치 및 일자리 창출' 우선 추진

- **보령시 인구증가를 위해 우선 추진해야 할 정책으로 '기업유치 및 일자리 창출'이 41.9%로 가장 높으나, 전년 대비 14.3%p 감소함**
- **다음으로 '출산 장려 및 보육 지원'(26.8%), '귀농어·귀촌 유입을 위한 지원 확대'(16.4%) 등의 순임**
  - '기업유치 및 일자리 창출'의 응답은 성별로 남성(45.3%), 연령별로 20대(50.2%), 학력이 높을수록, 가구소득별로 300~400만원 미만(47.9%)에서 높음
  - '출산 장려 및 보육 지원'의 응답은 성별로 여성(30.2%), 연령별로 40대(34.1%), 학력별로 중졸 이하(34.7%), 가구소득별로 100만원 미만(29.1%)에서 높음

(단위 : %)

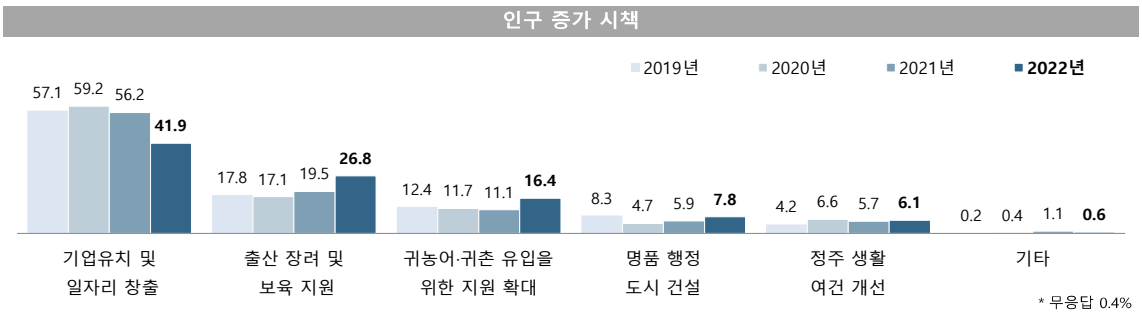

인구증가 시책

(단위 : %)

구분		기업유치 및 일자리 창출	출산 장려 및 보육 지원	귀농어·귀촌 유입을 위한 지원 확대	명품 행정 도시 건설	정주 생활 여건 개선	기타
보령시		**41.9**	**26.8**	**16.4**	**7.8**	**6.1**	**0.6**
성별	남성	45.3	23.5	17.6	7.8	4.8	1.0
	여성	38.5	30.2	15.2	7.7	7.5	0.2
연령별	15-19세	45.0	21.1	12.2	7.8	9.4	4.5
	20대	50.2	16.7	21.7	5.3	4.9	0.0
	30대	42.4	30.3	17.8	8.0	1.5	0.0
	40대	42.0	34.1	11.7	7.0	4.0	0.6
	50대	44.5	27.0	15.3	6.3	6.6	0.3
	60세 이상	38.4	26.3	17.4	9.2	7.7	0.6
학력별	초졸 이하	36.2	25.5	19.6	9.2	8.4	0.2
	중졸 이하	42.0	34.7	12.4	6.0	4.3	0.5
	고졸 이하	42.8	29.2	13.6	7.6	5.2	1.3
	대학 이상	45.6	22.3	18.2	7.4	5.9	0.2
가구 소득별	100만원 미만	38.1	29.1	18.8	7.5	5.5	0.2
	100-200만원 미만	40.8	25.9	16.5	8.2	8.1	0.4
	200-300만원 미만	43.4	25.8	16.8	8.4	5.2	0.3
	300-400만원 미만	47.9	24.2	11.8	10.4	4.8	0.0
	400-500만원 미만	44.4	24.8	13.9	7.3	9.6	0.0
	500만원 이상	41.1	27.8	17.1	6.2	5.8	1.8

Base : 가구원
자료 : 2022 충남 사회조사
무응답 0.4%

3-5. 지역경제 활성화 방안

지역경제 활성화를 위해 '기업 및 투자 유치' 우선 추진

- **보령시 지역경제 활성화를 위해 우선 추진해야 할 정책으로 '기업 및 투자 유치'가 64.2%로 가장 높고, 전년 대비 5.6%p 증가함(1+2순위 기준)**
- **다음으로 '관광산업 활성화'(49.3%), '지역 특성화 산업 발굴 및 육성'(31.2%) 등의 순임**
  - '기업 및 투자 유치'의 응답은 성별로 남성(67.5%), 연령별로 15~19세(82.8%), 학력이 높을수록, 가구소득별로 500만원 이상(71.9%)에서 높음
  - '관광산업 활성화'의 응답은 연령별로 40대(51.8%)와 20대(51.4%), 학력별로 대학 이상(55.4%), 가구소득별로 400~500만원 미만(57.6%)에서 높음

(단위 : %)

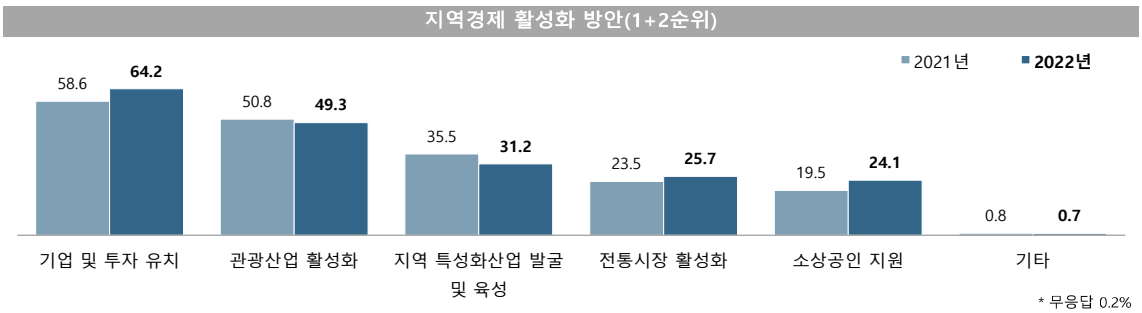

지역경제 활성화 방안(1+2순위)

(단위 : %)

구분		기업 및 투자 유치	관광산업 활성화	지역 특성화산업 발굴 및 육성	전통시장 활성화	소상공인 지원	기타
보령시		**64.2**	**49.3**	**31.2**	**25.7**	**24.1**	**0.7**
성별	남성	67.5	51.2	29.0	22.2	25.0	1.0
	여성	60.7	47.4	33.6	29.4	23.2	0.4
연령별	15-19세	82.8	50.0	18.9	17.2	26.7	0.0
	20대	67.3	51.4	40.6	17.8	18.6	0.0
	30대	64.0	48.9	36.4	19.3	29.5	0.0
	40대	69.7	51.8	26.3	21.0	27.9	0.6
	50대	66.0	50.0	32.4	20.7	24.6	1.4
	60세 이상	58.7	47.7	30.4	33.8	22.3	0.9
학력별	초졸 이하	56.9	47.0	32.4	33.6	22.1	0.4
	중졸 이하	62.7	46.5	31.1	28.6	25.8	0.0
	고졸 이하	65.5	46.5	30.0	26.4	26.5	0.8
	대학 이상	69.2	55.4	31.7	17.5	22.3	1.1
가구 소득별	100만원 미만	55.8	45.0	29.2	35.9	25.2	0.2
	100-200만원 미만	60.5	44.9	32.9	31.2	24.5	0.8
	200-300만원 미만	63.3	48.9	32.8	26.2	25.0	0.3
	300-400만원 미만	67.1	48.5	39.1	21.4	18.4	1.1
	400-500만원 미만	67.0	57.6	25.4	16.9	29.8	1.5
	500만원 이상	71.9	53.7	29.1	18.3	23.2	0.9

Base : 가구원
자료 : 2022 충남 사회조사
무응답 0.2%

3-6. 기업유치 정책

기업유치 관련 '기업지원제도 홍보' 우선 개선

- **보령시 기업유치 관련 가장 개선되어야 할 사항은 '기업지원제도 홍보'가 29.2%로 가장 높고, 전년 대비 8.4%p 증가함**
- **다음으로 '산업단지 지원'(27.7%), '인력 중개·알선 강화'(20.3%) 등의 순임**
  - '기업지원제도 홍보'의 응답은 성별로 남성(32.3%), 연령별로 30대(34.9%), 학력별로 대학 이상(33.1%), 가구소득별로 400~500만원 미만(32.7%)에서 높음
  - '산업단지 지원'의 응답은 성별로 여성(28.3%), 연령별로 15~19세(38.9%), 학력별로 고졸 이하(30.9%), 가구소득별로 300~400만원 미만(37.0%)에서 높음

(단위 : %)

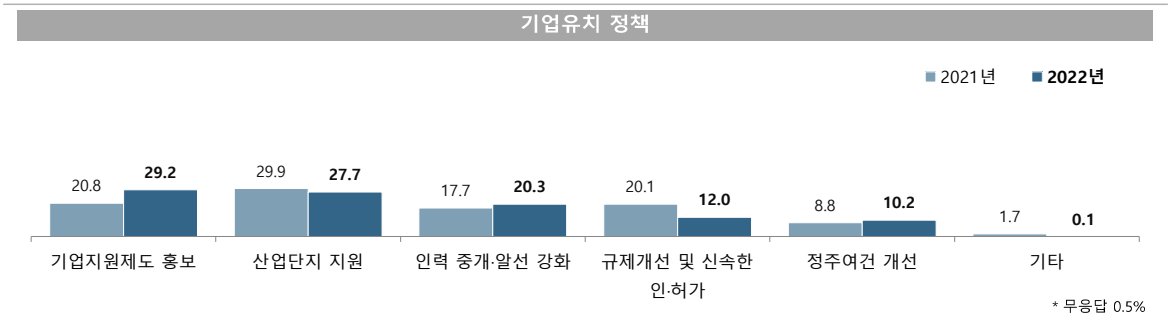

* 무응답 0.5%

기업유치 정책

(단위 : %)

구분		기업지원제도 홍보	산업단지 지원	인력 중개·알선 강화	규제개선 및 신속한 인·허가	정주여건 개선	기타
보령시		**29.2**	**27.7**	**20.3**	**12.0**	**10.2**	**0.1**
성별	남성	32.3	27.1	18.6	12.0	9.6	0.1
	여성	26.0	28.3	21.9	12.0	10.8	0.1
연령별	15-19세	32.8	38.9	5.0	3.3	20.0	0.0
	20대	30.5	24.7	22.4	12.2	10.2	0.0
	30대	34.9	18.6	25.0	15.2	6.4	0.0
	40대	30.4	27.4	18.9	12.3	10.9	0.0
	50대	28.3	25.6	20.5	16.8	8.9	0.0
	60세 이상	27.3	30.3	20.7	10.0	10.4	0.2
학력별	초졸 이하	27.6	29.9	21.6	8.1	11.2	0.2
	중졸 이하	32.6	29.0	13.9	10.0	14.4	0.0
	고졸 이하	26.0	30.9	23.6	11.3	7.6	0.2
	대학 이상	33.1	21.7	17.4	16.7	11.0	0.0
가구 소득별	100만원 미만	26.9	25.6	25.5	10.7	9.6	0.2
	100-200만원 미만	27.3	31.3	22.9	8.4	9.7	0.3
	200-300만원 미만	30.1	21.1	27.1	12.3	9.0	0.0
	300-400만원 미만	28.1	37.0	12.2	11.0	11.3	0.0
	400-500만원 미만	32.7	33.9	11.8	9.9	11.7	0.0
	500만원 이상	31.1	25.0	16.4	16.2	10.8	0.0

Base : 가구원
자료 : 2022 충남 사회조사
무응답 0.5%

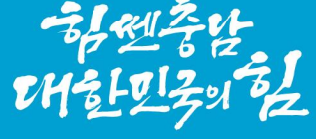
힘쎈충남
대한민국의 힘

Chapter 04

충남 사회지표
아산시

힘센충남
대한민국의 힘

SOCIAL INDICATORS OF CHUNGNAM 2022

2022 충남 사회지표 아산시

요 약

1. 한 눈에 보는 아산시

인 구

(단위: 천명, %)

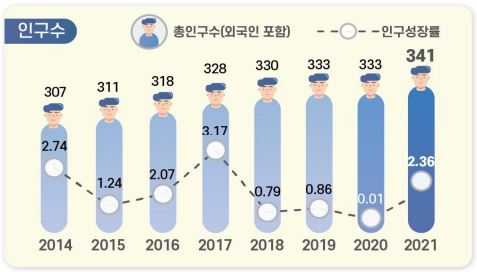

※ 출처: 행정안전부, 「주민등록인구통계」 / 법무부, 「체류외국인통계」

(단위: %)

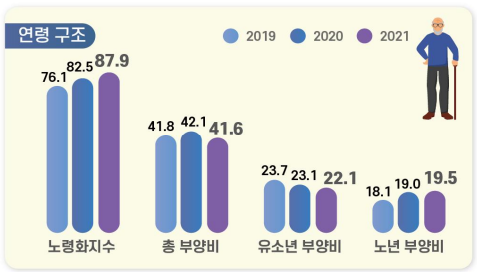

노령화 지수 = [고령인구(65세이상) / 유소년인구(0~14세)]×100
총 부양비 = 유소년 부양비 + 노년 부양비
유소년 부양비 = [유소년 인구(0~14세)/생산가능인구(15~64세)] ×100
노년 부양비 = [고령인구(65세 이상)/생산가능인구(15~64세)] ×100

건 강

(단위: 인구 십만명당 사망자 수)



※ 출처: 통계청, 「사망원인통계」

(단위: 10점 평균)



※ 출처: 충남 사회조사

가구와 가족

(단위: %)

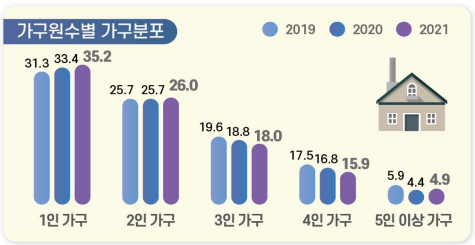

※ 출처: 통계청, 「인구총조사」

(단위: 10점 평균)

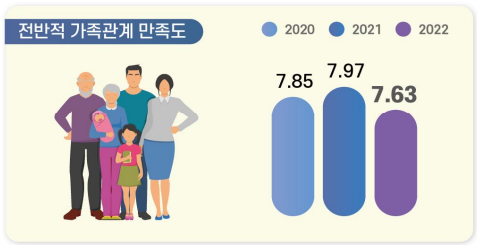

※ 출처: 충남 사회조사

교 육

(단위: 10점 평균)



※ 출처: 충남 사회조사

(단위: 명)

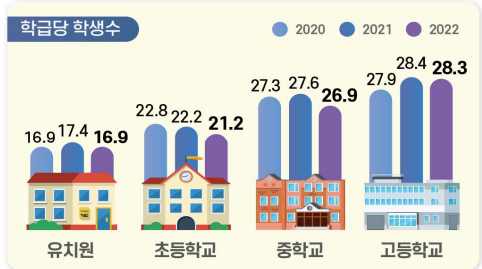

※ 출처: 한국교육개발원, 「교육기본통계」

노 동

(단위: %)

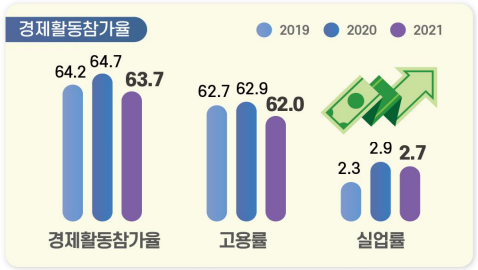

경제활동참가율(%) = (경제활동인구 ÷ 만 15세이상인구) × 100
고용률(%) = (취업자 ÷ 만 15세이상인구) × 100
실업률(%) = (실업자 ÷ 경제활동인구) × 100
경제활동인구: 만15세 이상 취업자와 실업자의 합

(단위: %)

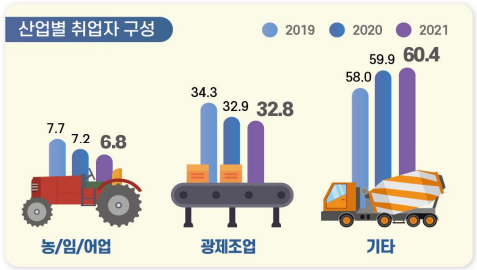

※ 출처: 통계청, 「경제활동인구조사」
* 기타 = 건설업, 도소매/숙박음식점업, 사업/개인 공공서비스 및 기타, 전시/운수/통신/금융

소득과 소비

(단위: 10점 평균)



※ 출처: 충남 사회조사

(단위: %, 가구 부채 '있다' 응답)

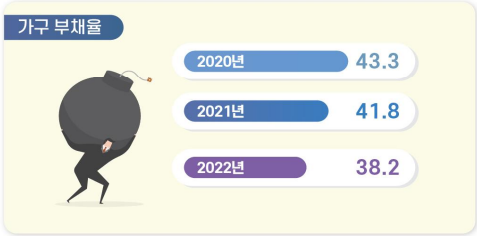

※ 출처: 충남 사회조사

주거와 교통

(단위: %)

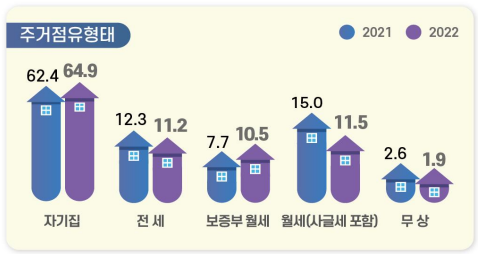

※ 출처: 충남 사회조사

(단위: 10점 평균)

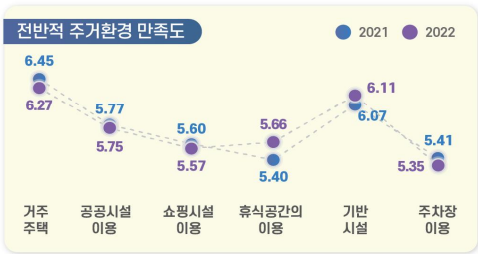

※ 출처: 충남 사회조사

환 경

(단위: %, 10점 평균)

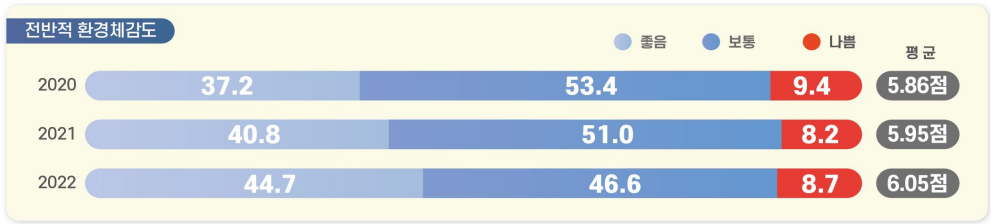

※ 출처: 충남 사회조사

안 전

(단위: 10점 평균)



※ 출처: 충남 사회조사

여가와 문화

(단위: 인구 십만명당 문화기반시설 수(개))



※ 출처: 문화체육관광부, 「문화기반시설총람」 / 행정안전부, 「주민등록인구통계」

(단위: %, 10점 평균)



※ 출처: 충남 사회조사

사회 통합

(단위: 10점 평균)

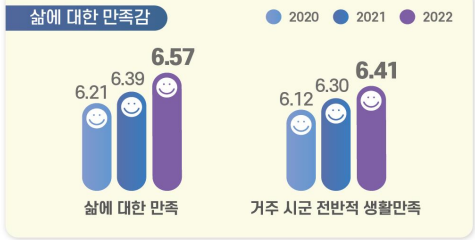

※ 출처: 충남 사회조사

(단위: %, 10점 평균)



※ 출처: 충남 사회조사

도정 특성

(단위: 10점 평균)

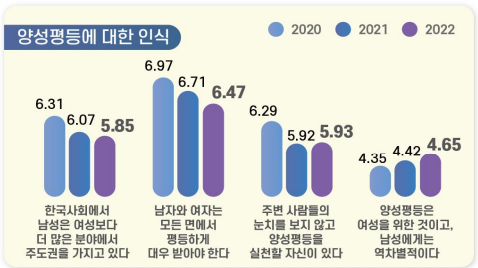

※ 출처: 충남 사회조사

(단위: 10점 평균)

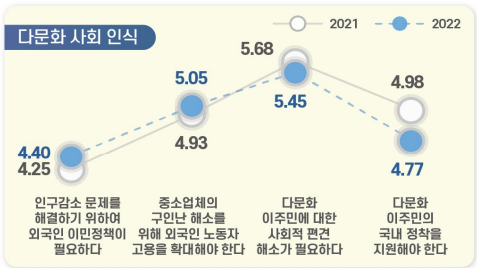

※ 출처: 충남 사회조사

2. 지표의 변화

부문	항목	2020년	2021년	2022년	증감[1]
1. 아산의 인구	• 총인구수 (천명)	333.1	341.0	-	7.9▲
	• 인구성장률 (%)	0.01	2.36	-	2.35▲
2. 건강	• 지난 1년간 도내 의료시설 이용 여부 (%)	76.9	75.4	76.3	0.9▲
	• 지난 1년간 도내 의료시설 이용자 : 이용 횟수 (회)	9.6	9.0	7.9	1.1▽
	• 의료시설·서비스 만족도 '만족' (%)	58.0	53.6	47.7	5.9▽
3. 가구와 가족	• 미취학 자녀 전반적 보육환경 '만족' (%)	54.4	60.0	63.7	3.7▲
	• 가족관계 만족도 '만족' (%) : 전반적 가족관계	75.1	76.9	73.7	3.2▽
	: 배우자와의 관계	78.7	80.3	77.4	2.9▽
	: 자녀와의 관계	83.0	83.5	82.8	0.7▽
4. 교육	• 공교육 환경 만족도 '만족' (%)[2]	38.1	24.8	19.8	5.0▽
	• 학교교육 이외 교육기회 '충분' (%)	-	16.3	16.3	0.0
	• 평생교육 참여 여부 '있음' (%)	8.1	6.0	5.3	0.7▽
5. 노동	• 지난 1주간 경제활동 상태 : '일하였음' (%)	57.2	59.6	58.7	0.9▽
	• 고용형태 : '상용근로자' (%)	62.8	67.1	65.6	1.5▽
	• 근로여건 만족도 '만족' (%) : 전반적 근로여건	46.8	44.1	40.4	3.7▽
	: 하는 일	47.6	48.4	47.3	1.1▽
	: 임금/소득	37.9	37.8	37.3	0.5▽
6. 소득과 소비	• 월평균 가구소득 : 300만원 이상 (%)	45.0	53.6	55.2	1.6▲
	• 부채 있는 가구 비중 (%)	43.3	41.8	38.2	3.6▽
7. 주거와 교통	• 자동차등록 대수 (천대)	173.2	182.2	-	9.0▲
8. 환경	• 환경체감도 '좋음' (%) : 대기	30.8	36.4	42.2	5.8▲
	: 녹지 환경	46.5	45.3	48.6	3.3▲
9. 안전	• 사회안전에 대한 인식 '안전' (%) : 전반적 사회 안전	21.7	35.2	39.2	4.0▲
	: 자연재해	29.7	51.0	51.7	0.7▲
	: 교통사고	23.5	33.7	40.1	6.4▲
	: 화재	28.8	36.2	44.9	8.7▲
	: 신종 전염병	10.9	22.4	30.2	7.8▲
	: 범죄위험	19.4	28.7	37.6	8.9▲
10. 여가와 문화	• 전반적인 여가활동 '만족' (%)	30.4	14.8	17.7	2.9▲
11. 사회통합	• 삶에 대한 만족감 (10점만점) : 삶에 대한 만족	6.21	6.39	6.57	0.18▲
	: 거주 시군 전반적 생활 만족도	6.12	6.30	6.41	0.11▲
	• 정서경험 (10점만점) : 행복	6.17	6.35	6.42	0.07▲
	: 근심/걱정	4.73	4.42	4.08	0.34▽
	: 우울	3.74	3.45	3.35	0.10▽
12. 도정특성	• 사회적 약자에 대한 인권의식 존중 (%) : 여성	51.4	34.9	38.9	4.0▲
	: 아동/청소년	51.8	36.1	41.4	5.3▲
	: 노인	57.3	44.0	50.1	6.1▲
	: 장애인	52.2	36.9	41.5	4.6▲
	: 외국인노동자	31.4	22.9	26.7	3.8▲

1) 증감 : 최근 2개년 증감 값(2022년-2021년, 2022년 지표의 값이 없는 경우는 2021년-2020년)
(소수점 이하 반올림으로 인해 통계표 상의 차이와 실제 수치가 다를 수 있음)
2) 2021년 '공교육 만족도' → '공교육 환경(시설, 프로그램, 교육내용 등) 만족도' 변경

3. 아산시 현황

- **(인구)** '21년 아산시 인구는 총 34만1천명(외국인 1만6천명 포함)으로 도내에서 천안시 다음으로 많으며, 인구증가율은 2.36%로 충남 평균 인구증가율(-0.17%)을 상회하고 있으며, 평균연령은 40.1세로 도내에서 천안시 다음으로 낮음
- **(산업구조)** '21년 아산시 산업별 취업자는 18만6천명이며, 비율로는 광제조업(32.8%) 및 사업·개인·공공서비스 및 기타(32.7%)의 구성비가 가장 높음

< 2021년 산업별 취업자 수 비중 >

(단위 : 천명, %)

구분		합계	농업, 임업및어업	광제조업	건설업	도소매·음식점숙박업	전기·운수·통신·금융	사업·개인·공공서비스 및기타
충남	취업자 수	1,193	177	257	75	185	83	417
	구성비	100.0	14.8	21.5	6.3	15.5	7.0	35.0
아산	**취업자 수**	**186**	**13**	**61**	**13**	**26**	**13**	**61**
	구성비	**100.0**	**6.8**	**32.8**	**6.8**	**14.0**	**7.0**	**32.7**

자료 : 통계청, 지역별고용조사, 2021

- **(주택)** '20년 아산시 주택 수는 약 15만호, 주택보급률은 116.9%로 도내 3위이며, 인구 천명당 주택 수는 473.3호로 충남 평균(469.1호)보다 많은 수준임

< 2020년 주택 수 및 주택보급률 >

(단위 : 호, %)

구분	주택 수	주택보급률	인구 천명당 주택 수
충남	994,893	111.5	469.1
아산[3)]	**149,632**	**116.9**	**473.3**
천안	289,500	99.3	439.4
서산	85,541	117.6	487.2
당진	84,136	121.8	506.1

자료 : 충청남도, 충남통계연보

3) 충남 사회조사 시군편 분석 시 권역별로 비교표 제시
- 북부권 : 천안시, 아산시, 서산시, 당진시
- 내륙권 : 공주시, 계룡시, 청양군, 홍성군, 예산군
- 서해안권 : 보령시, 서천군, 태안군
- 금강권 : 논산시, 금산군, 부여군

4. 아산시 주요 특징(충남 사회지표)

4-1. 경제 분야

- **(소득·소비)** 아산시는 도 평균에 비해 고소득 가구 비중이 높으며, 소비지출도 타 지역에 비해 상대적으로 높은 수준임
  - 아산시 월평균 가구소득은 300~400만원 비율이 17.0%로 가장 높으며, 월평균 소비지출액은 200~300만원이 23.4%로 가장 높게 나타남
  - 가구당 월평균 소득이 50만원 미만인 비율은 충남 시군 중 13번째인 4.5%로 도 전체(7.0%)에 비해 낮으며, 50만원 미만 소비지출하는 비율(6.6%)도 도 전체(9.3%)보다 낮음

< 2022년 전체 가구 중 월평균 소득의 구간별 비중 >

(단위 : %)

구분	50만원 미만	50~100 만원	100~200 만원	200~300 만원	300~400 만원	400~500 만원	500~600 만원	600~700 만원	700~800 만원	800만원 이상
충남	7.0	15.1	15.8	17.2	14.7	10.3	7.3	4.5	3.1	4.9
아산	**4.5**	**9.8**	**13.9**	**16.5**	**17.0**	**12.1**	**9.5**	**5.4**	**5.1**	**6.0**
천안	4.4	12.0	13.4	18.8	15.3	12.3	8.7	5.7	3.6	5.8
서산	5.4	13.6	15.1	18.3	15.1	12.5	7.8	4.6	2.4	5.0
당진	5.7	12.3	12.5	15.9	20.4	12.7	8.1	4.8	3.2	4.3

< 2022년 전체 가구 중 월평균 소비지출액의 구간별 비중 >

(단위 : %)

구분	50만원 미만	50~100 만원	100~200 만원	200~300 만원	300~400 만원	400~500 만원	500~600 만원	600~700 만원	700~800 만원	800만원 이상
충남	9.3	19.5	23.3	19.4	13.5	6.8	3.8	1.9	1.0	1.5
아산	**6.6**	**14.7**	**21.8**	**23.4**	**15.5**	**8.0**	**4.1**	**3.2**	**1.5**	**1.1**
천안	5.6	15.8	23.4	19.7	16.0	8.9	5.9	1.9	1.1	1.9
서산	10.6	17.8	24.8	20.5	15.5	6.4	1.6	0.9	1.1	0.9
당진	8.5	21.0	24.6	21.1	12.9	6.9	2.7	0.7	0.3	1.4

- **(부채)** 아산시에 부채를 가지고 있는 가구의 비중은 충남 시군 중 5번째로 높은 38.2%이며, 주된 사유는 '주택 임차 및 구입'이 67.5%로 타 지역에 비해 상대적으로 높은 비율을 차지함

< 2022년 전체 가구 중 부채 여부 및 이유 비중 >

(단위 : %)

구분	부채 여부		부채 이유(부채가 있는 가구 기준)						
	있다	없다	주택 임차 및 구입	사업/영농자금	교육비, 의료비를 제외한 기타 생활비	재테크 투자	교육비	의료비	기타
충남	36.8	63.2	55.7	20.6	11.9	3.8	2.8	2.3	2.8
아산	**38.2**	**61.8**	**67.5**	**12.4**	**9.6**	**4.4**	**1.9**	**2.2**	**1.9**

- **(직장)** 아산시는 상용근로자 비중(65.6%)이 충남 시군 중 가장 높아 고용은 다소 안정적이며, 근로여건 전반적 만족 비율은 도 평균에 비해 높은 수준을 형성하고 있음
  - 근로여건 중 의사소통/인간관계에 대한 만족 비율이 45.4%로 가장 높은 반면, 임금/소득에 대한 만족(37.3%)은 상대적으로 낮음

< 2022년 고용형태별 취업자 비중 >

(단위 : %)

구분	상용근로자	임시근로자	일용근로자	고용원 있는 자영업자	고용원 없는 자영업자	무급가족 종사자
충남	53.8	8.9	6.2	4.3	20.6	6.1
아산	**65.6**	**9.2**	**7.1**	**4.2**	**12.4**	**1.5**
천안	64.6	9.5	6.1	3.9	13.2	2.8
서산	53.2	5.8	7.1	5.0	22.3	6.5
당진	57.0	7.6	6.2	3.1	19.8	6.3

< 2022년 근로 여건 만족 비율 >

(단위 : %)

구분	하는일	임금/소득	근로시간	근무환경	의사소통/인간관계	고용안정성	일/직장에서의 장래성	전반적 만족도
충남	45.0	33.4	40.4	38.8	45.7	40.5	35.6	38.8
아산	**47.3**	**37.3**	**40.6**	**40.0**	**45.4**	**40.6**	**39.0**	**40.4**
천안	47.4	36.6	44.2	41.6	47.3	44.0	38.6	41.8
서산	33.1	26.4	29.9	28.7	33.2	32.7	28.5	30.5
당진	46.8	32.0	43.4	36.9	48.7	41.6	34.8	39.1

4-2. 사회 분야

- **(주거)** 아산시 주거환경에 대한 만족도는 모든 항목에서 도 평균 수준에 비해 높고, 특히 휴식공간과 기반시설에 대한 만족도가 타 시군 대비 상대적으로 높게 나타남
  - 거주주택에 대한 만족도가 6.27점으로 가장 높은 반면, 주차장 이용(5.35점)은 가장 낮음

< 2022년 주거환경 만족도 >

(단위 : 점)

구분	거주주택	쇼핑시설	공공시설	휴식공간	기반시설	주차장
충남	6.22	5.43	5.65	5.24	5.86	5.32
아산	**6.27**	**5.57**	**5.75**	**5.66**	**6.11**	**5.35**
천안	6.01	6.04	5.84	5.18	6.02	4.93
서산	6.04	4.98	5.22	4.92	5.49	5.35
당진	5.93	4.43	4.94	4.64	5.46	4.93

- **(삶에 대한 만족감과 정서경험)** 아산시는 삶에 대한 만족감(삶에 대한 만족, 전반적 생활 만족도)이 도 평균보다 높은 수준으로 나타남
  - 정서 경험 측면에서는 행복(6.42점)에 대한 경험이 근심·걱정(4.08점), 우울(3.35점) 경험보다 높게 나타남

< 2022년 삶에 대한 만족감과 정서 경험 >

(단위 : 점)

구분	삶에 대한 만족감		정서 경험		
	삶에 대한 만족	거주 시군 전반적 생활 만족도	행복	근심·걱정	우울
충남	6.39	6.23	6.32	4.25	3.44
아산	**6.57**	**6.41**	**6.42**	**4.08**	**3.35**
천안	6.36	6.20	6.36	4.48	3.50
서산	5.95	5.81	5.98	4.52	3.96
당진	6.36	5.92	6.20	4.18	3.28

4-3. 환경 · 안전 분야

- **(환경)** 전반적인 환경체감도 뿐만 아니라 대기, 수질, 토양, 소음·진동, 녹지환경 등 세부분야에서도 타 시군에 비해 상대적으로 긍정적인 인식을 하고 있음

< 2022년 환경체감도 >

(단위 : 점)

구분	전반적 체감도	대기	수질	토양	소음 · 진동	녹지환경
충남	6.03	5.61	5.88	5.82	5.51	6.16
아산	**6.05**	**5.64**	**6.07**	**5.89**	**5.64**	**6.18**
천안	5.78	5.31	5.58	5.73	5.09	5.73
서산	5.50	5.08	5.51	5.42	4.79	5.68
당진	5.22	3.90	4.88	4.80	4.70	5.66

- **(안전)** 아산시는 전반적으로 사회안전에 대해 도 평균에 비해 조금 더 불안하다고 느끼며, 특히 자연재해, 건축물 및 시설물, 화재, 먹거리 항목에서 타 시군에 비해 더 불안하다고 느끼는 것으로 나타남

< 2022년 사회안전에 대한 인식 >

(단위 : 점)

구분	전반적 안전 인식도	자연 재해	건축물 및 시설물	교통 사고	화재	먹거리	정보 보안	신종 전염병	범죄 위험
충남	5.86	6.38	6.32	5.72	5.98	6.09	5.63	4.69	5.56
아산	**5.79**	**6.19**	**6.18**	**5.78**	**5.97**	**6.01**	**5.66**	**4.91**	**5.59**
천안	5.69	6.41	6.36	5.59	6.05	6.03	5.42	4.47	5.07
서산	5.58	5.84	5.78	5.20	5.46	5.81	5.52	3.93	5.23
당진	5.35	6.18	6.04	5.08	5.62	5.52	5.06	4.14	5.07

5. 응답자 특성

5-1. 응답 가구

• **2022년 사회조사 유효표본**

- 1,410가구
- 표본오차는 95% 신뢰수준에서 ± 2.60%p

구분		사례수[4]	비율(%)
전 체		1,410	100.0
주택 유형별	단독주택	474	33.6
	아파트	845	59.9
	연립/다세대주택	77	5.5
	기타	14	1.0
충남 거주기간별	5년 미만	203	14.4
	5~10년 미만	169	12.0
	10~15년 미만	178	12.6
	15~20년 미만	114	8.1
	20년 이상	746	52.9
주거점유 형태별	자기집	870	61.7
	전세	157	11.1
	월세/기타	383	27.2
가구소득별	100만원 미만	232	16.5
	100-200만원 미만	201	14.3
	200-300만원 미만	240	17.0
	300-400만원 미만	237	16.8
	400-500만원 미만	164	11.6
	500만원 이상	334	23.7
	무응답	2	0.1
가구원 수별	1인 가구	581	41.2
	2인 가구	436	30.9
	3인 가구	185	13.1
	4인 가구	159	11.3
	5인 이상 가구	49	3.5
읍면동 구분별	동부	630	44.7
	읍부	320	22.7
	면부	460	32.6
주거지 형태별	도시	970	68.8
	농촌	439	31.1
	어촌	1	0.1

4) 사례수는 가중치 보정 전 실제 응답자 수 기준임

5-2. 응답 가구원

• **2022년 사회조사 유효표본**
- 2,406명
- 표본오차는 95% 신뢰수준에서 ± 1.99%p

구분		사례수[5]	비율(%)
전 체		2,406	100.0
성별	남성	1,202	50.0
	여성	1,204	50.0
연령별	15~19세	101	4.2
	20대	206	8.6
	30대	359	14.9
	40대	576	23.9
	50대	441	18.3
	60세이상	723	30.0
학력별	초졸이하	280	11.6
	중졸이하	212	8.8
	고졸이하	891	37.0
	대학이상	1,023	42.5
직업별	전문/관리	312	13.0
	사무	217	9.0
	서비스/판매	229	9.5
	농어업	63	2.6
	기능/노무등	569	23.6
	직업없음	1,012	42.1
	무응답	4	0.2
종사상 지위별	임금근로자	1,118	46.5
	비임금근로자	275	11.4
	미취업자	1,012	42.1
	무응답	1	0.0
읍면동 구분별	동부	1,110	46.1
	읍부	553	23.0
	면부	743	30.9
가구원 유형	가구주	1,410	58.6
	가구원	996	41.4

5) 사례수는 가중치 보정 전 실제 응답자 수 기준임

힘센충남
대한민국의 힘

SOCIAL INDICATORS OF CHUNGNAM 2022

2022 충남 사회지표 아산시

결과 분석

4. 아산시

4-1. 거주 및 시정운영 만족도(거주환경)

아산시민 '거주 만족' 75.4%, 10점 만점 평균 6.09점

- **아산시에 거주하는 것에 대해 '만족' 75.4%(매우 만족 9.7% + 약간 만족 65.7%), '불만족' 24.6%(매우 불만족 2.2% + 약간 불만족 22.4%)로 구성됨**
- **아산시 거주 만족도(10점 만점)는 6.09점으로 전년 대비 0.12점 감소함**
  - '만족' 비율은 성별로 여성(77.3%), 연령별로 60세 이상(80.7%), 학력별로 초졸 이하(84.5%), 가구소득별로 500만원 이상(80.0%)에서 높음
  - '불만족' 비율은 성별로 남성(26.4%), 연령별로 20대(32.2%), 학력별로 중졸 이하(27.3%), 가구소득별로 200~300만원 미만(29.2%)에서 높음

(단위 : 점)

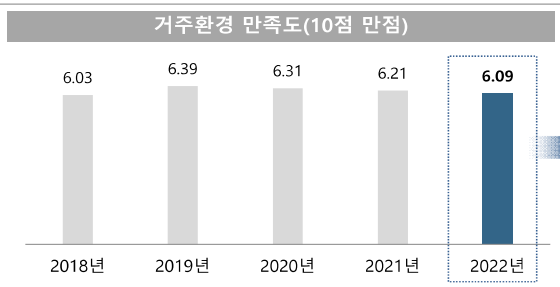

(단위 : %)

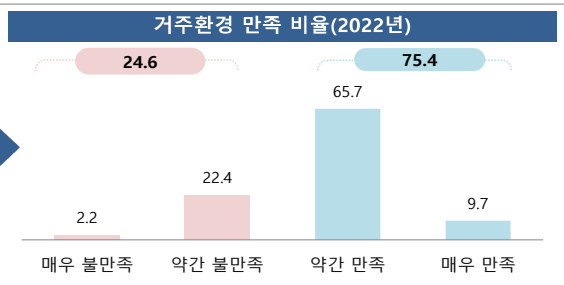

거주 및 시정운영 만족도(거주환경)

(단위 : %, 점)

구분		매우 불만족	약간 불만족	약간 만족	매우 만족	종합		평균 (10점)
						불만족	만족	
아산시		**2.2**	**22.4**	**65.7**	**9.7**	**24.6**	**75.4**	**6.09**
성별	남성	2.6	23.8	64.2	9.4	26.4	73.6	6.01
	여성	1.8	20.9	67.3	10.0	22.7	77.3	6.18
연령별	15-19세	2.0	23.8	66.2	8.1	25.8	74.2	6.01
	20대	4.9	27.2	60.2	7.7	32.2	67.8	5.69
	30대	2.0	21.5	65.8	10.8	23.4	76.6	6.18
	40대	1.8	21.3	66.4	10.5	23.1	76.9	6.19
	50대	2.5	26.4	61.2	10.0	28.8	71.2	5.95
	60세 이상	1.1	18.1	71.3	9.4	19.3	80.7	6.30
학력별	초졸 이하	1.4	14.1	76.7	7.8	15.5	84.5	6.36
	중졸 이하	1.5	25.8	59.3	13.4	27.3	72.7	6.15
	고졸 이하	2.1	22.8	66.9	8.2	24.8	75.2	6.05
	대학 이상	2.6	23.3	63.5	10.6	25.9	74.1	6.07
가구 소득별	100만원 미만	1.6	21.1	67.0	10.4	22.6	77.4	6.21
	100-200만원 미만	2.4	24.7	67.3	5.5	27.2	72.8	5.86
	200-300만원 미만	1.9	27.3	62.2	8.6	29.2	70.8	5.91
	300-400만원 미만	3.0	23.0	63.1	10.9	26.0	74.0	6.06
	400-500만원 미만	1.2	26.9	62.8	9.1	28.1	71.9	5.99
	500만원 이상	2.5	17.5	69.0	11.0	20.0	80.0	6.29
	무응답	0.0	42.3	57.7	0.0	42.3	57.7	5.26

Base : 가구원
자료 : 2022 충남 사회조사

4-1. 거주 및 시정운영 만족도(시정운영)

아산시민 시정운영 '만족' 61.6%, 10점 만점 평균 5.46점

- **아산시 시정 운영에 대해 '만족' 61.6%(매우 만족 5.2% + 약간 만족 56.4%), '불만족' 38.4%(매우 불만족 3.1% + 약간 불만족 35.2%)로 구성됨**
- **아산시 시정운영 만족도(10점 만점)는 5.46점으로 전년 대비 0.02점 감소함**
  - '만족' 비율은 성별로 여성(66.1%), 연령별로 60세 이상(69.9%), 학력이 낮을수록, 가구소득별로 100만원 미만(73.6%)에서 높음
  - '불만족' 비율은 성별로 남성(42.4%), 연령별로 50대(45.7%), 학력이 높을수록, 가구소득별로 400만원~500만원 미만(45.0%)에서 높음

(단위 : 점)

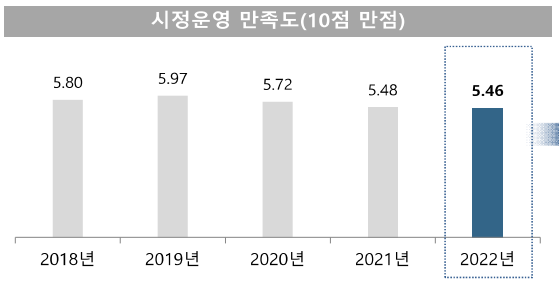

(단위 : %)

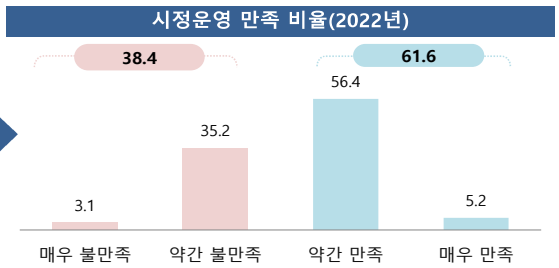

거주 및 시정운영 만족도(시정운영)

(단위 : %, 점)

구분		매우 불만족	대체로 불만족	대체로 만족	매우 만족	종합		평균 (10점)
						불만족	만족	
아산시		**3.1**	**35.2**	**56.4**	**5.2**	**38.4**	**61.6**	**5.46**
성별	남성	3.5	38.9	52.7	4.9	42.4	57.6	5.30
	여성	2.7	31.3	60.5	5.5	33.9	66.1	5.63
연령별	15-19세	0.9	32.6	62.4	4.0	33.6	66.4	5.65
	20대	4.8	37.1	54.3	3.8	42.0	58.0	5.23
	30대	2.8	36.6	55.9	4.7	39.4	60.6	5.42
	40대	2.5	37.2	55.0	5.3	39.7	60.3	5.44
	50대	4.1	41.7	49.1	5.2	45.7	54.3	5.18
	60세 이상	2.8	27.3	63.2	6.6	30.1	69.9	5.79
학력별	초졸 이하	1.8	23.2	69.4	5.6	25.0	75.0	5.96
	중졸 이하	4.5	30.2	56.9	8.4	34.7	65.3	5.64
	고졸 이하	3.1	36.2	55.9	4.8	39.3	60.7	5.41
	대학 이상	3.2	37.8	54.1	4.9	41.0	59.0	5.36
가구 소득별	100만원 미만	1.6	24.8	66.4	7.2	26.4	73.6	5.98
	100-200만원 미만	4.6	32.5	60.1	2.8	37.1	62.9	5.37
	200-300만원 미만	1.3	39.2	53.9	5.6	40.5	59.5	5.46
	300-400만원 미만	3.6	35.9	54.8	5.6	39.5	60.5	5.42
	400-500만원 미만	3.0	41.9	51.6	3.4	45.0	55.0	5.18
	500만원 이상	3.8	34.5	55.9	5.8	38.3	61.7	5.46
	무응답	0.0	42.3	57.7	0.0	42.3	57.7	5.26

Base : 가구원
자료 : 2022 충남 사회조사

4-2. 정책 추진 방향

아산시 '복지의료 분야' 정책 우선 추진

- 아산시가 더욱 살기 좋은 도시가 되기 위해 '복지의료 분야'를 우선 추진해야 한다는 응답이 27.7%로 가장 높으나, 전년 대비 1.1%p 감소함
- 다음으로 '주거안전 분야'(17.1%), '교통도시개발 분야'(15.0%) 등의 순임
  - '복지의료 분야' 응답은 성별로 여성(29.9%), 연령이 높을수록, 학력이 낮을수록, 가구소득별로 100~200만원 미만(48.2%)에서 높음
  - '주거안전 분야' 응답은 연령별로 30대(20.2%), 학력별로 고졸 이하(21.8%), 가구소득별로 200~300만원 미만과 300~400만원 미만(각 22.2%)에서 높음

(단위 : %)

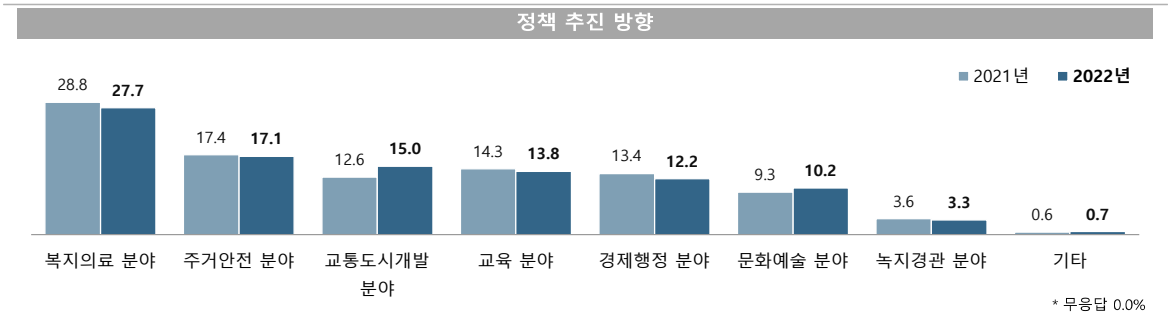

정책 추진 방향

(단위 : %, 점)

구분		복지의료 분야	주거안전 분야	교통도시 개발 분야	교육 분야	경제행정 분야	문화예술 분야	녹지경관 분야	기타
아산시		**27.7**	**17.1**	**15.0**	**13.8**	**12.2**	**10.2**	**3.3**	**0.7**
성별	남성	25.7	17.6	15.5	13.2	15.7	8.8	2.6	0.8
	여성	29.9	16.6	14.4	14.4	8.4	11.7	4.0	0.6
연령별	15-19세	12.0	12.9	12.8	26.9	4.9	28.6	2.0	0.0
	20대	14.2	13.6	20.3	12.8	18.1	18.0	2.5	0.5
	30대	18.3	20.2	17.2	17.9	12.1	10.7	3.3	0.3
	40대	19.3	18.1	14.9	20.4	12.9	9.5	4.4	0.5
	50대	31.2	18.1	14.8	10.2	13.0	7.3	4.5	0.7
	60세 이상	50.8	16.3	11.1	4.8	9.7	3.7	2.1	1.5
학력별	초졸 이하	58.7	14.8	9.4	2.5	7.7	3.1	2.8	1.0
	중졸 이하	47.4	14.4	8.9	9.3	6.6	9.8	2.1	1.4
	고졸 이하	24.9	21.8	13.7	12.7	12.8	9.7	3.4	0.9
	대학 이상	20.1	14.3	18.2	17.7	13.6	12.2	3.5	0.4
가구 소득별	100만원 미만	44.0	15.1	14.3	6.8	9.3	7.6	1.9	1.0
	100-200만원 미만	48.2	11.0	12.6	4.7	12.1	7.1	2.7	1.5
	200-300만원 미만	29.2	22.2	12.6	8.3	14.4	9.0	3.4	0.9
	300-400만원 미만	23.1	22.2	18.9	12.2	12.4	9.1	1.6	0.4
	400-500만원 미만	23.1	20.5	13.9	15.6	12.5	10.9	2.5	1.0
	500만원 이상	19.0	13.3	15.4	21.9	12.0	12.9	5.1	0.3
	무응답	28.3	42.3	0.0	0.0	0.0	29.4	0.0	0.0

Base : 가구원
자료 : 2022 충남 사회조사
무응답 0.0%

4-3. 시민참여 행정 참여

시민참여 행정 참여 5.4%, 확대 필요 분야 '참여 방법의 다양화'

- 아산시의 시민참여 행정 '참여'는 5.4%로 전년(2.8%) 대비 2.6%p 증가함
- 시민참여 행정 확대 필요 분야는 '참여 방법의 다양화'가 31.5%로 가장 높고, 다음으로 '참여 기회 확대'(24.0%), '홍보 강화'(21.7%), '참여 분야의 확대'(21.6%) 등의 순임
  - 시민참여 행정에 '참여'의 응답은 연령별로 50대(7.9%), 학력별로 대학 이상(6.0%), 가구소득별로 400~500만원 미만(6.7%)에서 높음
  - 시민참여 행정 확대 필요 분야 중에서 '참여 방법의 다양화'의 응답은 연령별로 20대(34.1%), 학력이 높을수록, 가구소득별로 200~300만원 미만(33.3%)과 400~500만원 미만(32.9%)에서 높음

(단위 : %)

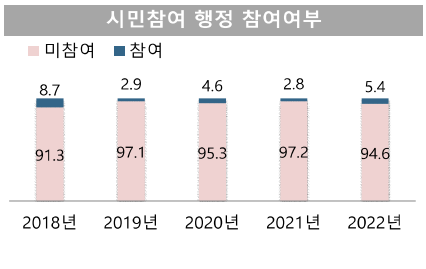

(단위 : %)

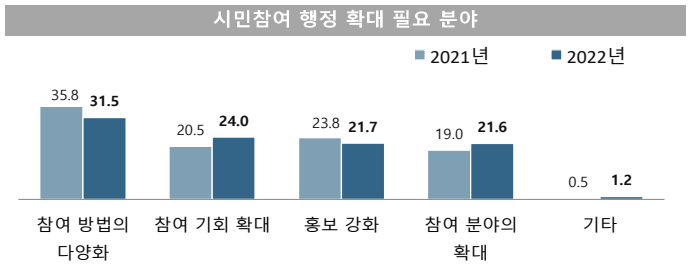

시민참여 행정 참여

(단위 : %)

구분		시민참여 행정 참여여부		시민참여 행정 확대 필요 분야				
		참여	미참여	참여 방법의 다양화	참여 기회 확대	홍보 강화	참여 분야의 확대	기타
아산시		**5.4**	**94.6**	**31.5**	**24.0**	**21.7**	**21.6**	**1.2**
성별	남성	5.5	94.5	32.7	24.4	20.9	21.2	0.8
	여성	5.4	94.6	30.3	23.7	22.5	21.9	1.7
연령별	15-19세	0.9	99.1	32.8	25.4	27.7	14.0	0.0
	20대	3.8	96.2	34.1	19.9	25.3	20.8	0.0
	30대	5.0	95.0	31.8	28.2	19.6	20.0	0.6
	40대	4.8	95.2	32.3	22.1	20.7	24.2	0.7
	50대	7.9	92.1	32.7	24.5	20.8	21.3	0.7
	60세 이상	6.4	93.6	28.1	24.5	21.2	22.8	3.5
학력별	초졸 이하	4.6	95.4	23.9	27.7	20.8	21.0	6.7
	중졸 이하	4.5	95.5	30.8	22.2	22.6	21.9	2.5
	고졸 이하	5.1	94.9	31.7	22.1	24.4	21.2	0.6
	대학 이상	6.0	94.0	33.1	25.2	19.5	21.9	0.3
가구 소득별	100만원 미만	3.6	96.4	26.4	24.8	24.3	18.3	6.2
	100-200만원 미만	5.7	94.3	31.4	17.5	28.0	21.6	1.5
	200-300만원 미만	4.4	95.6	33.3	28.3	20.0	17.8	0.7
	300-400만원 미만	5.8	94.2	31.9	21.5	21.8	23.8	1.0
	400-500만원 미만	6.7	93.3	32.9	25.8	17.0	24.0	0.3
	500만원 이상	5.6	94.4	31.6	24.8	21.3	22.1	0.2
	무응답	0.0	100.0	28.3	0.0	29.4	42.3	0.0

Base : 가구원
자료 : 2022 충남 사회조사

4-4. 지역경제 활성화 방안

지역경제 활성화를 위해 '기업 및 자본 유치'가 우선적으로 필요

- 아산시의 지역경제 활성화를 위해 최우선으로 추진해야 할 사항은 '기업 및 자본 유치'가 25.4%로 가장 높으며, 전년 대비 2.7%p 증가함
- 다음으로 '관광산업 활성화'(20.6%), '전통시장 활성화'(15.4%) 등의 순임
  - '기업 및 자본 유치'의 응답은 성별로 남성(29.1%), 연령별로 20대(30.3%)와 40대(30.2%), 학력이 높을수록, 가구소득별로 500만원 이상(33.2%)에서 높음
  - '관광산업 활성화'의 응답은 연령별로 15-19세(30.7%), 학력별로 고졸 이하(23.0%), 가구소득별로 300~400만원 미만(23.0%)에서 높음

(단위 : %)

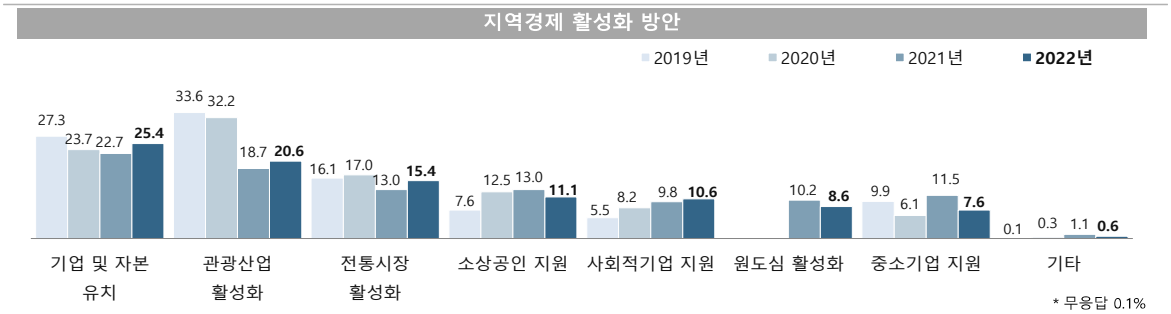

지역경제 활성화 방안

(단위 : %)

구분		기업 및 자본 유치	관광산업 활성화	전통시장 활성화	소상공인 지원	사회적기업 지원	원도심 활성화	중소기업 지원	기타
아산시		**25.4**	**20.6**	**15.4**	**11.1**	**10.6**	**8.6**	**7.6**	**0.6**
성별	남성	29.1	19.5	12.3	11.4	10.6	8.1	8.2	0.7
	여성	21.3	21.8	18.8	10.8	10.6	9.1	6.9	0.6
연령별	15-19세	21.9	30.7	16.9	8.9	6.8	7.9	4.0	0.9
	20대	30.3	29.4	8.3	8.7	11.6	4.7	7.0	0.0
	30대	27.8	19.5	10.2	11.4	12.7	7.7	10.6	0.0
	40대	30.2	20.5	11.1	11.4	10.7	9.2	6.7	0.3
	50대	24.1	15.6	15.4	14.0	9.3	9.3	11.4	0.9
	60세 이상	18.2	17.7	26.7	10.5	10.4	10.4	4.7	1.4
학력별	초졸 이하	11.6	17.9	37.3	10.4	9.9	8.8	2.5	1.8
	중졸 이하	17.0	16.5	23.7	14.5	10.7	8.3	7.7	1.6
	고졸 이하	21.6	23.0	15.4	11.5	10.7	8.3	8.6	0.5
	대학 이상	32.7	19.9	9.5	10.4	10.7	8.7	7.8	0.3
가구 소득별	100만원 미만	18.0	17.2	29.6	11.2	11.6	8.7	3.4	0.3
	100-200만원 미만	20.8	18.5	22.5	9.7	12.8	8.6	5.9	1.2
	200-300만원 미만	20.3	22.0	14.7	11.4	12.4	7.4	10.0	1.7
	300-400만원 미만	20.7	23.0	12.0	13.3	11.0	10.3	9.3	0.2
	400-500만원 미만	27.9	20.0	13.2	8.9	11.5	7.7	10.8	0.0
	500만원 이상	33.2	20.5	11.6	11.2	8.2	8.4	6.2	0.5
	무응답	29.4	42.3	28.3	0.0	0.0	0.0	0.0	0.0

Base : 가구원
자료 : 2022 충남 사회조사
무응답 0.1%
1) 2021년 '원도심 활성화' 보기 추가

4-5. 지역관광 활성화

지역관광 활성화 위해 '교통인프라 확충' 우선 추진

- **아산시가 관광도시로 발전하기 위해 우선 추진해야 할 사항으로 '교통인프라 확충'이 24.4%로 가장 높고, 전년도와 비슷한 수준으로 나타남**
- **다음으로 '관광 홍보 확대'(23.7%), '관광 상품 개발'(22.9%) 등의 순임**
  - '교통인프라 확충'의 응답은 성별로 남성(26.3%), 연령별로 40대(28.7%), 학력이 높을수록, 가구소득별로 400만원~500만원 미만(31.5%)에서 높음
  - '관광 홍보 확대'의 응답은 연령별로 15~19세(30.0%), 학력별로 초졸 이하(28.5%), 가구소득별로 100만원 미만(29.5%)에서 높음

(단위 : %)

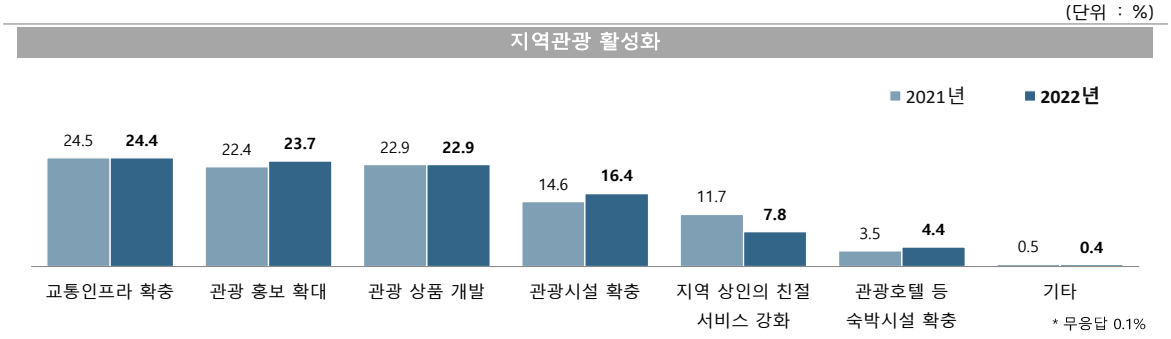

지역관광 활성화

(단위 : %)

구분		교통인프라 확충	관광 홍보 확대	관광 상품 개발	관광시설 확충	지역 상인의 친절 서비스 강화	관광호텔 등 숙박시설 확충	기타
아산시		**24.4**	**23.7**	**22.9**	**16.4**	**7.8**	**4.4**	**0.4**
성별	남성	26.3	23.6	23.5	15.4	7.1	3.8	0.3
	여성	22.3	23.8	22.3	17.4	8.6	5.0	0.5
연령별	15-19세	24.6	30.0	19.8	13.8	5.9	5.9	0.0
	20대	26.3	20.3	21.8	19.4	6.7	5.1	0.4
	30대	27.3	22.1	24.0	16.6	5.3	4.4	0.0
	40대	28.7	19.9	22.9	17.5	5.5	5.4	0.0
	50대	24.6	25.1	19.9	19.7	6.6	3.4	0.7
	60세 이상	17.3	27.5	25.7	11.8	13.6	3.3	0.8
학력별	초졸 이하	15.1	28.5	22.8	9.2	20.8	2.2	1.4
	중졸 이하	18.2	25.3	28.3	11.2	12.9	3.1	0.4
	고졸 이하	25.0	26.8	20.0	17.1	6.8	4.0	0.2
	대학 이상	26.9	20.0	24.4	18.2	4.9	5.3	0.3
가구 소득별	100만원 미만	19.5	29.5	20.5	10.9	14.7	3.6	1.3
	100-200만원 미만	18.7	21.8	26.9	12.9	14.4	4.5	0.8
	200-300만원 미만	26.5	26.0	21.2	12.8	9.1	3.7	0.5
	300-400만원 미만	27.2	19.7	18.3	20.5	8.2	5.8	0.0
	400-500만원 미만	31.5	21.6	23.0	15.4	4.4	3.9	0.3
	500만원 이상	22.5	24.6	25.7	19.1	3.7	4.3	0.1
	무응답	42.3	0.0	0.0	29.4	28.3	0.0	0.0

Base : 가구원
자료 : 2022 충남 사회조사
무응답 0.1%

4-6. 사회복지시설 확충

필요하거나 늘려야 하는 사회복지시설은 '종합사회복지관'

- 아산시에 필요하거나 늘려야 하는 사회복지 편의시설은 '종합사회복지관'이 35.8%로 가장 높으나, 전년 대비 2.3%p 감소함(1+2순위 기준)
- 다음으로 '청소년 쉼터 및 수련시설'(26.1%), '노인종합복지관'(25.5%) 등의 순임(1+2순위)
  - '종합사회복지관'의 응답은 성별로 남성(38.4%), 연령별로 50대(37.9%), 학력별로 중졸 이하(38.7%), 가구소득별로 300~400만원 미만(41.8%)에서 높음
  - '청소년 쉼터 및 수련시설'의 응답은 연령별로 15~19세(67.3%), 학력이 높을수록, 가구소득이 높을수록 높음

(단위 : %)

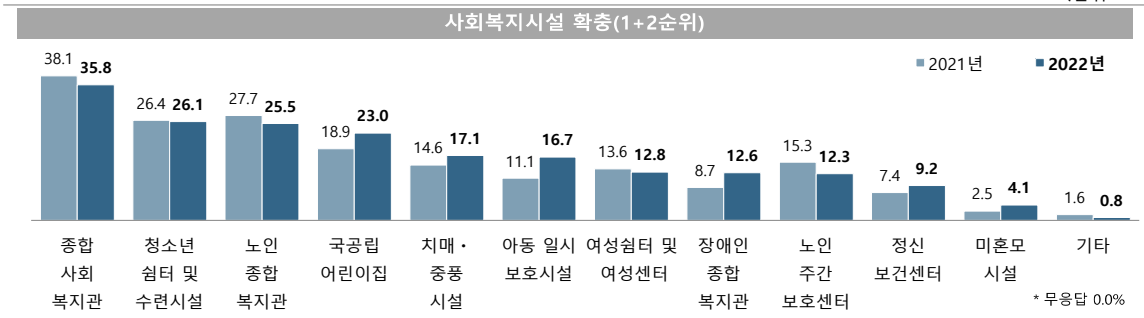

사회복지시설 확충(1+2순위)

(단위 : %)

구분		종합 사회 복지관	청소년 쉼터 및 수련시설	노인 종합 복지관	국공립 어린이집	치매·중풍 시설	아동 일시 보호시설	여성쉼터 및 여성센터	장애인 종합 복지관	노인 주간 보호센터	정신 보건센터	미혼모 시설	기타
아산시		**35.8**	**26.1**	**25.5**	**23.0**	**17.1**	**16.7**	**12.8**	**12.6**	**12.3**	**9.2**	**4.1**	**0.8**
성별	남성	38.4	26.8	25.8	24.4	16.4	16.8	6.6	15.2	11.1	10.3	3.4	0.8
	여성	32.9	25.2	25.3	21.5	17.9	16.5	19.5	9.7	13.6	8.1	4.8	0.7
연령별	15-19세	33.8	67.3	13.9	13.9	12.9	18.1	6.7	2.8	5.8	10.0	8.0	0.0
	20대	36.3	29.9	12.6	28.9	9.8	19.7	18.6	14.5	5.3	13.7	6.1	0.4
	30대	34.3	25.9	13.4	42.9	7.0	26.4	15.9	12.4	5.1	7.0	2.7	1.4
	40대	36.4	38.3	13.4	27.8	10.7	21.5	13.0	11.5	8.0	8.9	5.0	0.9
	50대	37.9	19.9	30.6	17.2	20.7	14.3	15.2	13.2	12.7	10.1	4.3	0.7
	60세 이상	34.8	7.5	51.4	7.6	32.8	5.1	6.7	14.6	26.7	7.9	1.9	0.6
학력별	초졸 이하	30.2	3.2	55.5	4.4	39.5	2.1	6.7	14.1	31.0	7.7	2.1	0.0
	중졸 이하	38.7	15.6	37.7	10.4	25.7	9.6	14.5	11.7	20.7	9.3	3.4	0.9
	고졸 이하	36.7	25.3	27.4	19.7	16.5	16.3	12.9	13.8	11.6	10.6	5.0	1.1
	대학 이상	35.7	33.2	15.7	31.7	11.6	21.2	13.6	11.5	7.6	8.5	3.8	0.6
가구 소득별	100만원 미만	35.6	10.1	42.9	8.8	30.7	6.4	8.1	15.2	24.3	10.0	3.5	0.0
	100-200만원 미만	37.3	15.7	40.1	6.9	28.3	11.4	11.8	12.2	19.0	9.5	4.6	1.2
	200-300만원 미만	37.5	20.0	28.3	18.6	18.5	14.7	18.9	13.4	14.9	8.6	4.3	0.8
	300-400만원 미만	41.8	24.4	18.6	26.3	14.4	15.5	15.5	13.0	9.8	11.4	3.2	0.5
	400-500만원 미만	37.9	27.4	24.7	27.1	14.2	19.9	14.1	10.7	8.2	5.5	4.2	0.3
	500만원 이상	30.3	38.0	17.6	31.8	11.1	22.2	9.6	11.9	8.0	9.4	4.4	1.1
	무응답	42.3	0.0	57.7	0.0	0.0	0.0	0.0	42.3	29.4	28.3	0.0	0.0

Base : 가구원
자료 : 2022 충남 사회조사
무응답 0.0%

힘센충남
대한민국의 힘

Chapter 05

충남 사회지표
서산시

힘센충남
대한민국의 힘

SOCIAL INDICATORS OF CHUNGNAM 2022

2022 충남 사회지표 서산시

요 약

1. 한 눈에 보는 서산시

인 구

(단위: 천명, %)

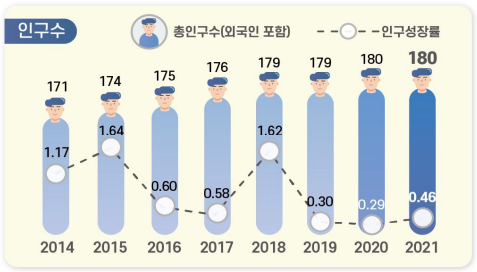

※ 출처: 행정안전부, 「주민등록인구통계」 / 법무부, 「체류외국인통계」

(단위: %)

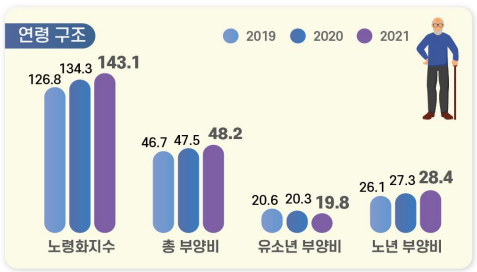

노령화 지수 = [고령인구(65세이상) / 유소년인구(0~14세)]×100
총 부양비 = 유소년 부양비 + 노년 부양비
유소년 부양비 = [유소년 인구(0~14세)/생산가능인구(15~64세)] ×100
노년 부양비 = [고령인구(65세 이상)/생산가능인구(15~64세)] ×100

건 강

(단위: 인구 십만명당 사망자 수)

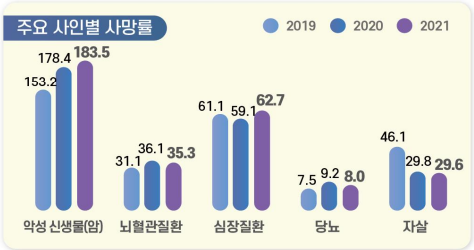

※ 출처: 통계청, 「사망원인통계」

(단위: 10점 평균)



※ 출처: 충남 사회조사

가구와 가족

(단위: %)

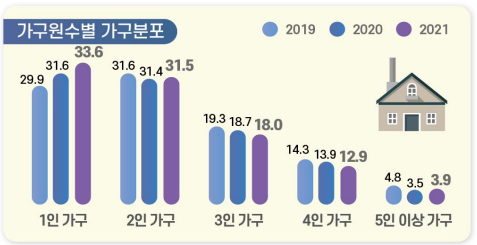

※ 출처: 통계청, 「인구총조사」

(단위: 10점 평균)

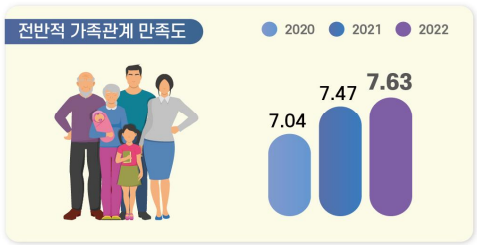

※ 출처: 충남 사회조사

교 육

(단위: 10점 평균)



※ 출처: 충남 사회조사

(단위: 명)

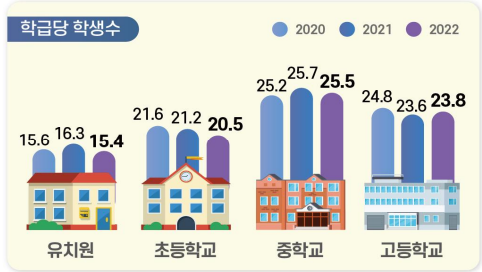

※ 출처: 한국교육개발원, 「교육기본통계」

노 동

(단위: %)

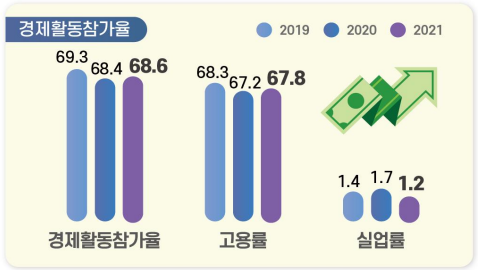

(단위: %)

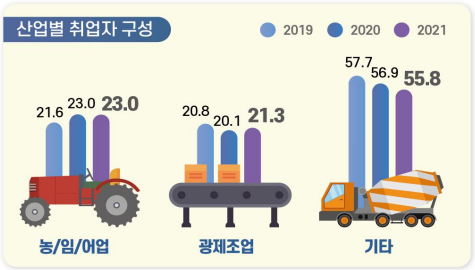

경제활동참가율(%) = (경제활동인구 ÷ 만 15세이상인구) × 100
고용률(%) = (취업자 ÷ 만 15세이상인구) × 100
실업률(%) = (실업자 ÷ 경제활동인구) × 100
경제활동인구: 만15세 이상 취업자와 실업자의 합

※ 출처: 통계청, 「경제활동인구조사」
* 기타 = 건설업, 도소매/숙박음식점업, 사업/개인 공공서비스 및 기타, 전시/운수/통신/금융

소득과 소비

(단위: 10점 평균)



※ 출처: 충남 사회조사

(단위: %, 가구 부채 '있다' 응답)



※ 출처: 충남 사회조사

주거와 교통

(단위: %)

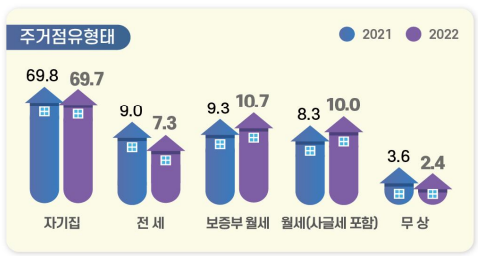

※ 출처: 충남 사회조사

(단위: 10점 평균)



※ 출처: 충남 사회조사

환 경

(단위: %, 10점 평균)

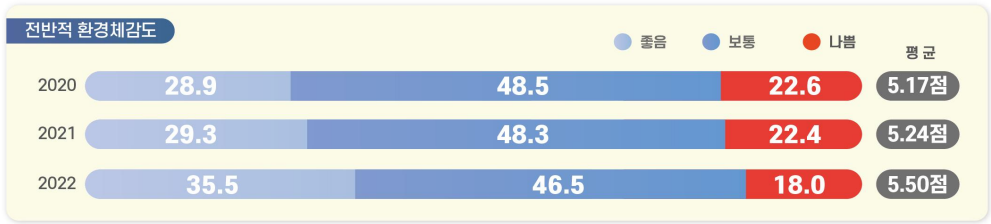

※ 출처: 충남 사회조사

안 전

(단위: 10점 평균)

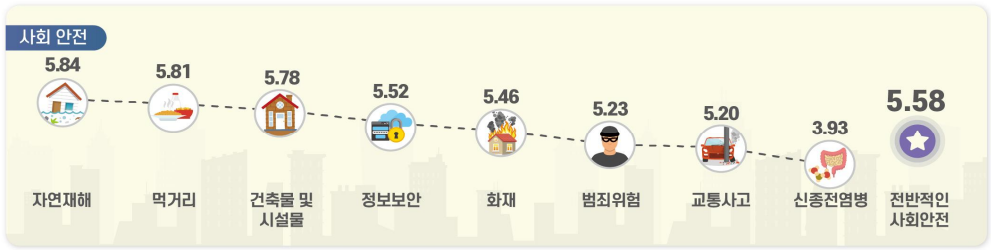

※ 출처: 충남 사회조사

여가와 문화

(단위: 인구 십만명당 문화기반시설 수(개))

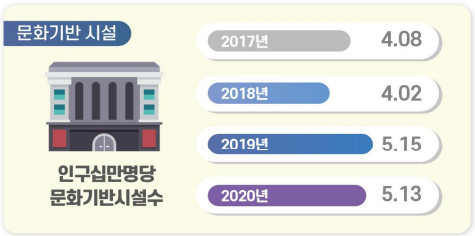

※ 출처: 문화체육관광부, 「문화기반시설총람」 / 행정안전부, 「주민등록인구통계」

(단위: %, 10점 평균)



※ 출처: 충남 사회조사

사회 통합

(단위: 10점 평균)

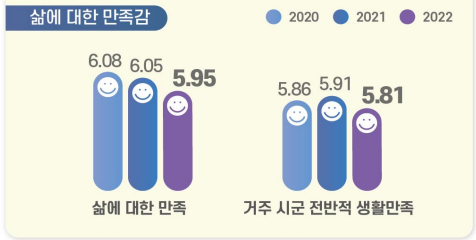

※ 출처: 충남 사회조사

(단위: %, 10점 평균)



※ 출처: 충남 사회조사

도정 특성

(단위: 10점 평균)

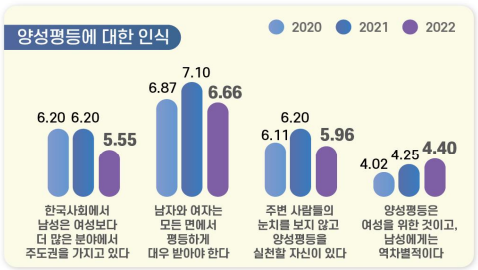

※ 출처: 충남 사회조사

(단위: 10점 평균)

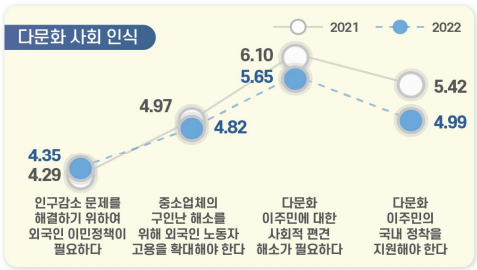

※ 출처: 충남 사회조사

2. 지표의 변화

부문	항목	2020년	2021년	2022년	증감[1]
1. 서산의 인구	• 총인구수 (천명)	179.7	180.5	-	0.8▲
	• 인구성장률 (%)	0.29	0.46	-	0.17▲
2. 건강	• 지난 1년간 도내 의료시설 이용 여부 (%)	80.4	83.1	85.0	1.9▲
	• 지난 1년간 도내 의료시설 이용자 : 이용 횟수 (회)	9.5	9.6	9.5	0.1▽
	• 의료시설·서비스 만족도 '만족' (%)	46.1	40.8	36.2	4.6▽
3. 가구와 가족	• 미취학 자녀 전반적 보육환경 '만족' (%)	25.0	42.9	37.5	5.4▽
	• 가족관계 만족도 '만족' (%) : 전반적 가족관계	58.2	69.6	68.2	1.4▽
	: 배우자와의 관계	63.6	75.4	74.1	1.3▽
	: 자녀와의 관계	75.3	83.4	77.3	6.1▽
4. 교육	• 공교육 환경 만족도 '만족' (%)[2]	21.5	17.1	17.4	0.3▲
	• 학교교육 이외 교육기회 '충분' (%)	-	5.0	17.4	12.4▲
	• 평생교육 참여 여부 '있음' (%)	11.5	8.0	6.1	1.9▽
5. 노동	• 지난 1주간 경제활동 상태 : '일하였음' (%)	56.9	58.3	57.3	1.0▽
	• 고용형태 : '상용근로자' (%)	58.5	55.3	53.2	2.1▽
	• 근로여건 만족도 '만족' (%) : 전반적 근로여건	30.0	34.2	30.5	3.7▽
	: 하는 일	34.7	37.9	33.1	4.8▽
	: 임금/소득	25.2	26.1	26.4	0.3▲
6. 소득과 소비	• 월평균 가구소득 : 300만원 이상 (%)	37.0	43.8	47.5	3.7▲
	• 부채 있는 가구 비중 (%)	31.7	33.2	32.4	0.8▽
7. 주거와 교통	• 자동차등록 대수 (천대)	98.0	101.1	-	3.1▲
8. 환경	• 환경체감도 '좋음' (%) : 대기	24.2	24.5	33.2	8.7▲
	: 녹지 환경	36.2	34.3	39.1	4.8▲
9. 안전	• 사회안전에 대한 인식 '안전' (%) : 전반적 사회 안전	29.3	36.6	40.1	3.5▲
	: 자연재해	37.2	45.7	48.6	2.9▲
	: 교통사고	26.2	32.2	37.0	4.8▲
	: 화재	31.2	35.7	38.5	2.8▲
	: 신종 전염병	13.9	20.1	21.7	1.6▲
	: 범죄위험	25.4	35.1	36.4	1.3▲
10. 여가와 문화	• 전반적인 여가활동 '만족' (%)	27.0	11.3	7.3	4.0▽
11. 사회통합	• 삶에 대한 만족감 (10점만점) : 삶에 대한 만족	6.08	6.05	5.95	0.10▽
	: 거주 시군 전반적 생활 만족도	5.86	5.91	5.81	0.10▽
	• 정서경험 (10점만점) : 행복	5.92	6.11	5.98	0.13▽
	: 근심/걱정	4.89	4.39	4.52	0.13▲
	: 우울	4.13	3.75	3.96	0.21▲
12. 도정특성	• 사회적 약자에 대한 인권의식 존중 (%) : 여성	42.6	34.7	36.4	1.7▲
	: 아동/청소년	48.0	35.8	39.0	3.2▲
	: 노인	56.2	45.2	48.0	2.8▲
	: 장애인	38.4	30.6	33.0	2.4▲
	: 외국인노동자	16.0	14.3	17.0	2.7▲

1) 증감 : 최근 2개년 증감 값(2022년-2021년, 2022년 지표의 값이 없는 경우는 2021년-2020년)
(소수점 이하 반올림으로 인해 통계표 상의 차이와 실제 수치가 다를 수 있음)
2) 2021년 '공교육 만족도' → '공교육 환경(시설, 프로그램, 교육내용 등) 만족도' 변경

3. 서산시 현황

- **(인구)** '21년 서산시 인구는 총 18만명(외국인 3.9천명 포함)으로 천안시, 아산시 다음으로 많으며, 인구증가율은 0.46%로 충남 평균 인구증가율(-0.17%)을 상회하고 있으며, 평균연령은 44.2세로 전체 평균연령(44.1세)과 비슷한 수준임
- **(산업구조)** '21년 서산시 산업별 취업자는 10만3천명이며, 비율로는 사업·개인·공공서비스 및 기타(27.4%)의 구성비가 가장 높음

< 2021년 산업별 취업자 수 비중 >

(단위 : 천명, %)

구분		합계	농업, 임업및어업	광제조업	건설업	도소매·음식점숙박업	전기·운수·통신·금융	사업·개인·공공서비스 및기타
충남	취업자 수	1,193	177	257	75	185	83	417
	구성비	100.0	14.8	21.5	6.3	15.5	7.0	35.0
서산	**취업자 수**	**103**	**24**	**22**	**8**	**15**	**6**	**28**
	구성비	**100.0**	**23.0**	**21.3**	**8.1**	**14.3**	**6.0**	**27.4**

자료 : 통계청, 지역별고용조사, 2021

- **(주택)** '20년 서산시 주택 수는 약 8만6천호, 주택보급률은 117.6%로 당진시 다음으로 높으며, 인구 천명당 주택 수는 487.2호로 충남 평균(469.1호)보다 많은 수준임

< 2020년 주택 수 및 주택보급률 >

(단위 : 호, %)

구분	주택 수	주택보급률	인구 천명당 주택 수
충남	994,893	111.5	469.1
서산[3)]	**85,541**	**117.6**	**487.2**
천안	289,500	99.3	439.4
아산	149,632	116.9	473.3
당진	84,136	121.8	506.1

자료 : 충청남도, 충남통계연보

3) 충남 사회조사 시군편 분석 시 권역별로 비교표 제시
- 북부권 : 천안시, 아산시, 서산시, 당진시
- 내륙권 : 공주시, 계룡시, 청양군, 홍성군, 예산군
- 서해안권 : 보령시, 서천군, 태안군
- 금강권 : 논산시, 금산군, 부여군

4. 서산시 주요 특징(충남 사회지표)

4-1. 경제 분야

- **(소득·소비)** 서산시는 도 평균에 비해 저소득 가구 비중이 낮은 편이며, 소비지출은 100~400만원 구간의 비중이 상대적으로 높은 수준임
  - 서산시 월평균 가구소득은 200~300만원 비율이 18.3%로 가장 높으며, 월평균 소비지출액은 100~200만원이 24.8%로 가장 높게 나타남
  - 가구당 월평균 소득이 50만원 미만인 비율은 충남 시군 중 12번째인 5.4%로 도 전체(7.0%)에 비해 약간 낮으며, 50만원 미만 소비지출하는 비율(10.6%)은 도 전체(9.3%)보다 약간 높음

< 2022년 전체 가구 중 월평균 소득의 구간별 비중 >

(단위 : %)

구분	50만원 미만	50~100 만원	100~200 만원	200~300 만원	300~400 만원	400~500 만원	500~600 만원	600~700 만원	700~800 만원	800만원 이상
충남	7.0	15.1	15.8	17.2	14.7	10.3	7.3	4.5	3.1	4.9
서산	**5.4**	**13.6**	**15.1**	**18.3**	**15.1**	**12.5**	**7.8**	**4.6**	**2.4**	**5.0**
천안	4.4	12.0	13.4	18.8	15.3	12.3	8.7	5.7	3.6	5.8
아산	4.5	9.8	13.9	16.5	17.0	12.1	9.5	5.4	5.1	6.0
당진	5.7	12.3	12.5	15.9	20.4	12.7	8.1	4.8	3.2	4.3

< 2022년 전체 가구 중 월평균 소비지출액의 구간별 비중 >

(단위 : %)

구분	50만원 미만	50~100 만원	100~200 만원	200~300 만원	300~400 만원	400~500 만원	500~600 만원	600~700 만원	700~800 만원	800만원 이상
충남	9.3	19.5	23.3	19.4	13.5	6.8	3.8	1.9	1.0	1.5
서산	**10.6**	**17.8**	**24.8**	**20.5**	**15.5**	**6.4**	**1.6**	**0.9**	**1.1**	**0.9**
천안	5.6	15.8	23.4	19.7	16.0	8.9	5.9	1.9	1.1	1.9
아산	6.6	14.7	21.8	23.4	15.5	8.0	4.1	3.2	1.5	1.1
당진	8.5	21.0	24.6	21.1	12.9	6.9	2.7	0.7	0.3	1.4

- **(부채)** 서산시에 부채를 가지고 있는 가구의 비중은 충남 시군 중 6번째인 32.4%이며, 주된 사유는 '주택 임차 및 구입'(44.0%)과 '사업/영농자금'(28.7%)이 주를 이룸

< 2022년 전체 가구 중 부채 여부 및 이유 비중 >

(단위 : %)

구분	부채 여부		부채 이유(부채가 있는 가구 기준)						
	있다	없다	주택 임차 및 구입	사업/영농자금	교육비, 의료비를 제외한 기타 생활비	재테크 투자	교육비	의료비	기타
충남	36.8	63.2	55.7	20.6	11.9	3.8	2.8	2.3	2.8
서산	**32.4**	**67.6**	**44.0**	**28.7**	**15.0**	**3.5**	**4.1**	**1.6**	**3.1**

- **(직장)** 서산시는 상용근로자 비중(53.2%)이 충남 시군 중 5번째로 도 전체(53.8%)와 비슷한 수준이며, 근로여건 전반적 만족 비율은 도 평균에 비해 낮은 수준을 형성하고 있음
  - 근로여건 중 의사소통/인간관계에 대한 만족 비율이 33.2%로 가장 높은 반면, 임금/소득에 대한 만족(26.4%)은 상대적으로 낮음

< 2022년 고용형태별 취업자 비중 >

(단위 : %)

구분	상용근로자	임시근로자	일용근로자	고용원 있는 자영업자	고용원 없는 자영업자	무급가족 종사자
충남	53.8	8.9	6.2	4.3	20.6	6.1
서산	**53.2**	**5.8**	**7.1**	**5.0**	**22.3**	**6.5**
천안	64.6	9.5	6.1	3.9	13.2	2.8
아산	65.6	9.2	7.1	4.2	12.4	1.5
당진	57.0	7.6	6.2	3.1	19.8	6.3

< 2022년 근로 여건 만족 비율 >

(단위 : %)

구분	하는일	임금/소득	근로시간	근무환경	의사소통/인간관계	고용안정성	일/직장에서의 장래성	전반적 만족도
충남	45.0	33.4	40.4	38.8	45.7	40.5	35.6	38.8
서산	**33.1**	**26.4**	**29.9**	**28.7**	**33.2**	**32.7**	**28.5**	**30.5**
천안	47.4	36.6	44.2	41.6	47.3	44.0	38.6	41.8
아산	47.3	37.3	40.6	40.0	45.4	40.6	39.0	40.4
당진	46.8	32.0	43.4	36.9	48.7	41.6	34.8	39.1

4-2. 사회 분야

- **(주거)** 서산시 주거환경에 대한 만족도는 도 평균 수준에 비해 다소 낮은 편이며, 주차장 이용을 제외한 모든 항목이 타 시군 대비 상대적으로 낮게 나타남
  - 거주주택에 대한 만족도가 6.04점으로 가장 높은 반면, 휴식공간(4.92점)은 가장 낮음

< 2022년 주거환경 만족도 >

(단위 : 점)

구분	거주주택	쇼핑시설	공공시설	휴식공간	기반시설	주차장
충남	6.22	5.43	5.65	5.24	5.86	5.32
서산	**6.04**	**4.98**	**5.22**	**4.92**	**5.49**	**5.35**
천안	6.01	6.04	5.84	5.18	6.02	4.93
아산	6.27	5.57	5.75	5.66	6.11	5.35
당진	5.93	4.43	4.94	4.64	5.46	4.93

- **(삶에 대한 만족감과 정서경험)** 서산시는 삶에 대한 만족감(삶에 대한 만족, 전반적 생활 만족도)이 도 평균보다 약간 낮은 수준으로 나타남
  - 정서 경험 측면에서는 행복(5.98점)에 대한 경험이 근심·걱정(4.52점), 우울(3.96점) 경험보다 높게 나타남

< 2022년 삶에 대한 만족감과 정서 경험 >

(단위 : 점)

구분	삶에 대한 만족감		정서 경험		
	삶에 대한 만족	거주 시군 전반적 생활 만족도	행복	근심·걱정	우울
충남	6.39	6.23	6.32	4.25	3.44
서산	**5.95**	**5.81**	**5.98**	**4.52**	**3.96**
천안	6.36	6.20	6.36	4.48	3.50
아산	6.57	6.41	6.42	4.08	3.35
당진	6.36	5.92	6.20	4.18	3.28

4-3. 환경 · 안전 분야

- **(환경)** 서산시는 전반적인 환경체감도 뿐만 아니라 대기, 수질, 토양, 소음·진동, 녹지환경 등 세부분야에서도 타 시군에 비해 낮게 인식하고 있음

< 2022년 환경체감도 >

(단위 : 점)

구분	전반적 체감도	대기	수질	토양	소음 · 진동	녹지환경
충남	6.03	5.61	5.88	5.82	5.51	6.16
서산	**5.50**	**5.08**	**5.51**	**5.42**	**4.79**	**5.68**
천안	5.78	5.31	5.58	5.73	5.09	5.73
아산	6.05	5.64	6.07	5.89	5.64	6.18
당진	5.22	3.90	4.88	4.80	4.70	5.66

- **(안전)** 서산시는 전반적으로 사회안전에 대해 도 평균에 비해 조금 더 불안하다고 느끼며, 모든 세부 항목에서도 타 시군 대비 상대적으로 불안함을 더 느끼는 것으로 나타남

< 2022년 사회안전에 대한 인식 >

(단위 : 점)

구분	전반적 안전 인식도	자연 재해	건축물 및 시설물	교통 사고	화재	먹거리	정보 보안	신종 전염병	범죄 위험
충남	5.86	6.38	6.32	5.72	5.98	6.09	5.63	4.69	5.56
서산	**5.58**	**5.84**	**5.78**	**5.20**	**5.46**	**5.81**	**5.52**	**3.93**	**5.23**
천안	5.69	6.41	6.36	5.59	6.05	6.03	5.42	4.47	5.07
아산	5.79	6.19	6.18	5.78	5.97	6.01	5.66	4.91	5.59
당진	5.35	6.18	6.04	5.08	5.62	5.52	5.06	4.14	5.07

5. 응답자 특성

5-1. 응답 가구

• **2022년 사회조사 유효표본**
- 1,160가구
- 표본오차는 95% 신뢰수준에서 ± 2.85%p

구분		사례수[4]	비율(%)
전 체		1,160	100.0
주택 유형별	단독주택	465	40.1
	아파트	561	48.4
	연립/다세대주택	110	9.5
	기타	24	2.1
충남 거주기간별	5년 미만	127	10.9
	5~10년 미만	86	7.4
	10~15년 미만	74	6.4
	15~20년 미만	51	4.4
	20년 이상	822	70.9
주거점유 형태별	자기집	794	68.4
	전세	86	7.4
	월세/기타	280	24.1
가구소득별	100만원 미만	236	20.3
	100-200만원 미만	177	15.3
	200-300만원 미만	215	18.5
	300-400만원 미만	173	14.9
	400-500만원 미만	140	12.1
	500만원 이상	219	18.9
가구원 수별	1인 가구	421	36.3
	2인 가구	437	37.7
	3인 가구	159	13.7
	4인 가구	115	9.9
	5인 이상 가구	28	2.4
읍면동 구분별	동부	590	50.9
	읍부	80	6.9
	면부	490	42.2
주거지 형태별	도시	871	75.1
	농촌	279	24.1
	어촌	10	0.9

4) 사례수는 가중치 보정 전 실제 응답자 수 기준임

5-2. 응답 가구원

• **2022년 사회조사 유효표본**
- 1,976명
- 표본오차는 95% 신뢰수준에서 ± 2.19%p

구분		사례수[5]	비율(%)
전 체		1,976	100.0
성별	남성	984	49.8
	여성	992	50.2
연령별	15~19세	71	3.6
	20대	120	6.1
	30대	228	11.5
	40대	329	16.6
	50대	354	17.9
	60세이상	874	44.2
학력별	초졸이하	439	22.2
	중졸이하	218	11.0
	고졸이하	642	32.5
	대학이상	677	34.3
직업별	전문/관리	146	7.4
	사무	123	6.2
	서비스/판매	225	11.4
	농어업	222	11.2
	기능/노무등	392	19.8
	직업없음	868	43.9
종사상 지위별	임금근로자	666	33.7
	비임금근로자	442	22.4
	미취업자	868	43.9
읍면동 구분별	동부	1,032	52.2
	읍부	118	6.0
	면부	826	41.8
가구원 유형	가구주	1,160	58.7
	가구원	816	41.3

5) 사례수는 가중치 보정 전 실제 응답자 수 기준임

힘센충남
대한민국의 힘

SOCIAL INDICATORS OF CHUNGNAM 2022

2022 충남 사회지표 서산시

결과 분석

5. 서산시

5-1. 서산시 정책 방향

정책 방향은 '산업·경제기반 구축'

- **인구 유입을 통한 미래 성장 동력 구축을 위해 우선적으로 개선하여야 할 분야로 '산업·경제 기반 구축'이 45.5%로 가장 높고, 전년 대비 5.3%p 증가함(1+2순위 기준)**
- **다음으로 '주거환경 개선'(45.0%), '사회복지·보건·의료서비스 개선'(41.3%), '교육환경 개선'(22.2%), '관광 및 레저 사업 투자'(19.2%) 등의 순임**
  - '산업·경제 기반 구축'의 응답은 성별로 남성(49.4%), 연령별로 20대(54.8%), 학력별로 대학 이상(49.3%), 가구소득별로 100만원 미만(54.2%)에서 높음
  - '주거환경 개선'의 응답은 연령별로 20대(48.0%), 학력별로 초졸 이하(50.1%), 가구소득별로 200~300만원 미만(48.4%)에서 높음

(단위 : %)

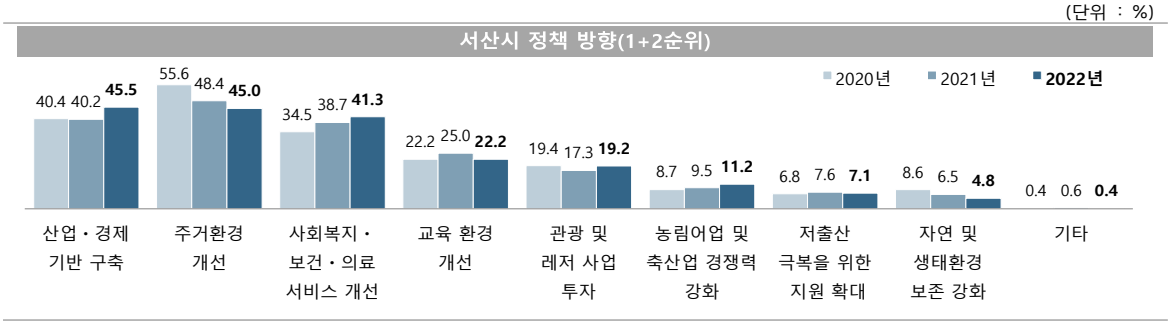

서산시 정책 방향(1+2순위)

(단위 : %)

구분		산업·경제 기반 구축	주거환경 개선	사회복지·보건·의료 서비스 개선	교육 환경 개선	관광 및 레저 사업 투자	농림어업 및 축산업 경쟁력 강화	저출산 극복을 위한 지원 확대	자연 및 생태환경 보존 강화	기타
서산시		**45.5**	**45.0**	**41.3**	**22.2**	**19.2**	**11.2**	**7.1**	**4.8**	**0.4**
성별	남성	49.4	44.1	39.8	21.9	18.7	11.8	6.6	4.2	0.5
	여성	41.3	45.9	42.9	22.6	19.7	10.5	7.7	5.5	0.2
연령별	15-19세	48.0	32.3	35.1	37.9	25.4	5.6	8.5	7.0	0.0
	20대	54.8	48.0	34.8	22.2	19.8	3.5	13.6	0.9	0.0
	30대	43.3	45.7	40.1	30.5	18.5	6.1	5.3	5.2	1.9
	40대	47.2	41.3	41.3	26.5	20.4	8.8	5.8	5.8	0.6
	50대	44.1	46.0	43.8	21.5	18.4	11.6	5.7	4.2	0.0
	60세 이상	42.4	47.0	43.8	14.2	18.1	18.2	6.9	5.6	0.0
학력별	초졸 이하	41.2	50.1	44.4	11.9	14.7	19.2	6.9	5.6	0.0
	중졸 이하	37.2	42.6	44.7	19.0	24.4	16.1	6.1	6.7	0.0
	고졸 이하	45.1	43.1	43.1	23.6	19.5	11.8	6.4	4.9	0.2
	대학 이상	49.3	44.9	37.9	25.9	19.7	6.4	8.0	4.0	0.7
가구 소득별	100만원 미만	54.2	41.8	35.4	15.5	15.6	14.3	12.5	3.4	0.0
	100-200만원 미만	38.0	43.0	51.6	16.2	17.6	15.5	7.0	8.1	0.4
	200-300만원 미만	41.9	48.4	38.3	22.3	18.4	13.4	9.9	4.4	0.0
	300-400만원 미만	41.1	46.7	41.3	24.7	24.0	10.2	6.5	4.7	0.4
	400-500만원 미만	42.9	46.2	45.4	25.8	20.0	9.6	3.6	4.4	0.0
	500만원 이상	51.0	43.5	39.1	24.7	18.9	7.8	5.2	4.6	0.9

Base : 가구원
자료 : 2022 충남 사회조사

5-2. 청년 정책

청년 정책 방향은 '청년 취업(일자리) 관련 지원 강화' 필요

- **서산시의 청년을 위한 정책으로 가장 필요한 것은 '청년 취업(일자리) 관련 지원 강화'가 75.6%로 가장 높게 나타남(1+2순위 기준)**
- **다음으로 '청년 창업 관련 지원 강화'(49.2%), '청년 주거 관련 지원 정책 강화'(41.2%) 등의 순임**
  - '청년 취업(일자리) 관련 지원 강화'의 응답은 연령별로 20대(84.6%), 학력별로 대학 이상(79.8%), 가구소득별로 400~500만원 미만(79.3%)에서 높음
  - '청년 창업 관련 지원 강화'의 응답은 연령별로 15~19세(62.1%), 학력이 낮을수록, 가구소득별로 200~300만원 미만(51.7%)에서 높음

(단위 : %)

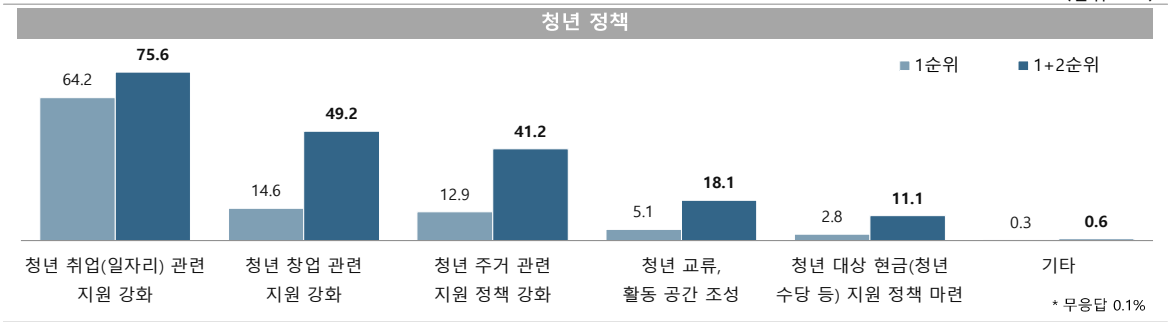

청년 정책(1+2순위)

(단위 : %)

구분		청년 취업(일자리) 관련 지원 강화	청년 창업 관련 지원 강화	청년 주거 관련 지원 정책 강화	청년 교류, 활동 공간 조성	청년 대상 현금 (청년 수당 등) 지원 정책 마련	기타
서산시		**75.6**	**49.2**	**41.2**	**18.1**	**11.1**	**0.6**
성별	남성	75.0	48.4	42.4	18.1	11.0	0.9
	여성	76.3	50.0	39.8	18.1	11.3	0.3
연령별	15-19세	71.9	62.1	23.9	29.5	11.2	0.0
	20대	84.6	48.0	36.3	12.1	14.8	0.9
	30대	75.1	47.6	41.7	20.7	10.3	1.4
	40대	76.5	45.6	41.1	21.6	8.8	1.2
	50대	75.2	50.0	41.5	17.8	10.8	0.0
	60세 이상	72.8	49.6	45.5	15.6	11.7	0.3
학력별	초졸 이하	75.6	51.7	43.6	13.1	9.1	0.6
	중졸 이하	64.5	51.6	43.9	19.3	16.2	0.8
	고졸 이하	73.4	48.8	42.3	20.6	10.4	0.4
	대학 이상	79.8	47.9	38.7	17.9	11.4	0.8
가구 소득별	100만원 미만	78.3	51.1	35.1	13.8	14.7	0.0
	100-200만원 미만	71.0	44.4	46.1	18.9	13.3	1.8
	200-300만원 미만	69.2	51.7	45.0	17.9	12.3	1.3
	300-400만원 미만	76.1	51.3	41.9	16.0	10.4	0.0
	400-500만원 미만	79.3	46.0	40.5	22.0	10.2	0.0
	500만원 이상	78.0	49.1	39.5	19.0	8.7	0.7

Base : 가구원
자료 : 2022 충남 사회조사
무응답 0.1%
1) 2022년 신규 문항

5-3. 교육환경 개선

교육환경 개선 방향은 '초·중·고등학교 지원 확대' 필요

- **서산시의 교육환경 개선을 위한 정책으로 가장 필요한 것은 '초·중·고등학교 지원 확대'가 50.6%로 가장 높게 나타남(1+2순위 기준)**
- **다음으로 '장학금 지원 및 인재육성 프로그램 강화'(47.7%), '어린이집, 유치원 등 보육환경 개선'(34.7%) 등의 순임**
  - '초·중·고등학교 지원 확대'의 응답은 연령별로 30대(53.8%)와 15~19세(53.6%), 학력별로 초졸 이하(55.5%), 가구소득별로 200~300만원 미만(52.2%)과 100~200만원 미만(52.1%)에서 높음
  - '장학금 지원 및 인재육성 프로그램 강화'의 응답은 연령별로 15~19세(63.4%), 학력별로 중졸 이하(54.9%), 가구소득별로 400~500만원 미만(54.2%)에서 높음

(단위 : %)

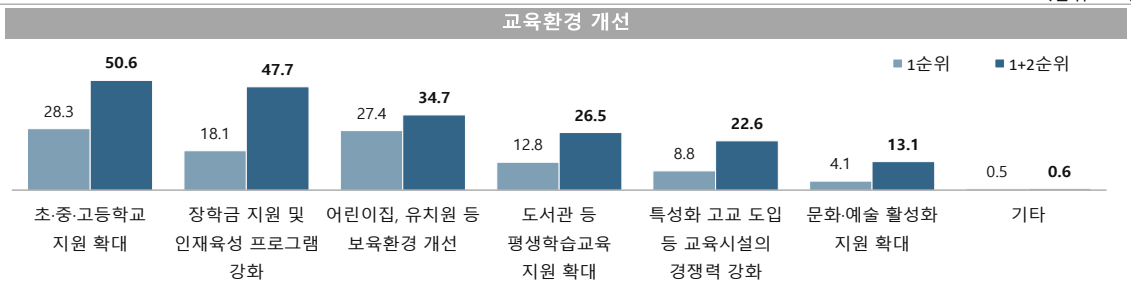

* 무응답 0.1%

교육환경 개선(1+2순위)

(단위 : %)

구분		초·중·고등학교 지원 확대	장학금 지원 및 인재육성 프로그램 강화	어린이집, 유치원 등 보육환경 개선	도서관 등 평생학습교육 지원 확대	특성화 고교 도입 등 교육시설의 경쟁력 강화	문화·예술 활성화 지원 확대	기타
서산시		**50.6**	**47.7**	**34.7**	**26.5**	**22.6**	**13.1**	**0.6**
성별	남성	51.1	47.9	34.2	25.4	23.2	13.4	0.7
	여성	50.1	47.5	35.2	27.7	21.9	12.8	0.4
연령별	15-19세	53.6	63.4	19.7	18.2	33.8	9.8	0.0
	20대	46.5	54.8	23.8	26.7	26.4	15.6	0.9
	30대	53.8	31.5	43.1	27.5	21.1	16.5	1.8
	40대	50.5	49.2	33.4	27.7	21.2	13.7	0.6
	50대	46.9	51.1	31.1	28.2	24.9	13.0	0.6
	60세 이상	52.6	46.4	40.4	25.8	19.4	11.0	0.0
학력별	초졸 이하	55.5	47.9	42.6	22.1	15.1	10.2	0.0
	중졸 이하	49.9	54.9	32.0	28.8	22.1	8.1	0.0
	고졸 이하	50.5	49.7	33.8	27.5	22.3	12.4	0.3
	대학 이상	48.9	44.5	32.8	27.0	25.9	15.9	1.1
가구 소득별	100만원 미만	47.8	50.0	36.8	24.3	19.8	14.1	0.0
	100-200만원 미만	52.1	48.7	39.2	24.9	18.4	11.6	0.5
	200-300만원 미만	52.2	51.8	29.4	29.6	20.2	13.3	1.0
	300-400만원 미만	49.5	46.7	35.2	26.4	22.9	14.9	0.4
	400-500만원 미만	50.6	54.2	32.8	26.3	22.5	10.7	0.7
	500만원 이상	51.1	40.3	35.5	26.6	27.3	13.4	0.7

Base : 가구원
자료 : 2022 충남 사회조사
무응답 0.1%
1) 2022년 신규 문항

5-4. 영유아 보육 정책

영유아 보육 위해 '안심하고 맡길 수 있는 보육 환경' 필요

- **서산시의 영유아들을 위해 가장 필요한 정책은 '안심하고 맡길 수 있는 보육 환경'이 52.7%로 가장 높게 나타남(1+2순위 기준)**
- **다음으로 '국공립 어린이집 설치 확대'(37.6%), '안전한 놀이 공간 조성'(33.4%) 등의 순임**
  - '안심하고 맡길 수 있는 보육 환경'의 응답은 연령별로 50대(53.7%)와 60대(53.6%), 학력별로 중졸 이하(53.8%), 가구소득별로 100~200만원 미만(57.0%)에서 높음
  - '국공립 어린이집 설치 확대'의 응답은 성별로 남성(38.4%), 연령별로 60세 이상(41.5%), 학력별로 초졸 이하(42.3%), 가구소득별로 500만원 이상(40.9%)에서 높음

(단위 : %)

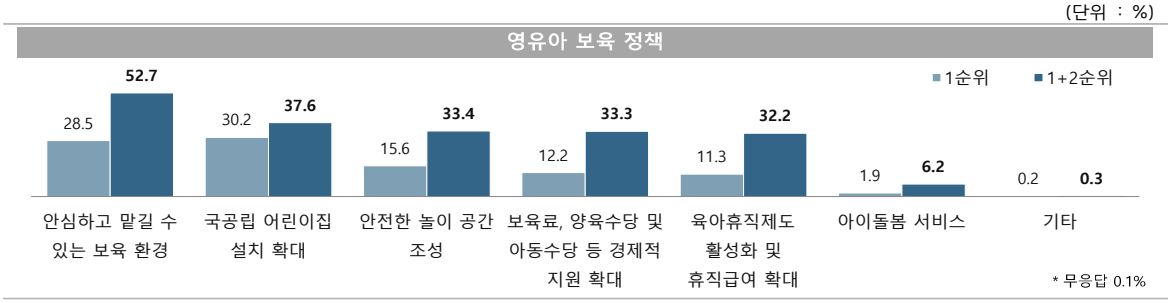

영유아 보육 정책(1+2순위)

(단위 : %)

구분		안심하고 맡길 수 있는 보육 환경	국공립 어린이집 설치 확대	안전한 놀이 공간 조성	보육료, 양육수당 및 아동수당 등 경제적 지원 확대	부모가 직접 양육할 수 있도록 육아휴직제도 활성화 및 휴직급여 확대	다함께 돌봄 등의 아이돌봄 서비스	기타
서산시		**52.7**	**37.6**	**33.4**	**33.3**	**32.2**	**6.2**	**0.3**
성별	남성	52.5	38.4	31.1	35.0	32.4	6.5	0.2
	여성	53.0	36.8	35.9	31.5	32.0	6.0	0.4
연령별	15-19세	49.3	35.2	35.1	31.0	43.7	4.2	0.0
	20대	53.5	31.9	30.4	35.0	38.1	6.0	0.9
	30대	50.9	37.5	35.1	43.8	24.7	4.0	0.8
	40대	52.2	37.2	35.8	31.2	32.5	6.4	0.3
	50대	53.7	35.9	34.7	31.9	31.7	7.6	0.0
	60세 이상	53.6	41.5	31.4	30.5	31.5	6.7	0.1
학력별	초졸 이하	52.9	42.3	33.2	31.9	28.2	5.4	0.3
	중졸 이하	53.8	36.7	30.9	28.2	38.4	6.3	0.4
	고졸 이하	52.3	38.8	33.3	33.2	33.3	5.4	0.0
	대학 이상	52.8	35.0	34.1	35.0	31.6	7.3	0.5
가구 소득별	100만원 미만	43.5	35.0	31.2	39.8	35.9	7.4	0.0
	100-200만원 미만	57.0	39.8	30.3	30.5	32.4	5.8	0.0
	200-300만원 미만	56.1	31.3	34.0	35.9	33.4	6.4	1.2
	300-400만원 미만	50.1	39.9	33.2	37.7	30.8	5.5	0.0
	400-500만원 미만	53.4	37.0	33.0	32.0	34.4	6.2	0.4
	500만원 이상	54.5	40.9	35.9	27.8	29.1	6.3	0.2

Base : 가구원
자료 : 2022 충남 사회조사
무응답 0.1%
1) 2022년 신규 문항

5-5. 농업 정책 방향

농업 정책 방향은 '첨단 농업 자동화시설 확대' 필요

- **서산시의 농업 생산환경을 높이기 위해 필요한 정책은 '첨단 농업 자동화시설 확대'가 66.3%로 가장 높게 나타남(1+2순위 기준)**
- **다음으로 '노지(과수) 적용 스마트팜 확대조성'(45.4%), '로봇활용 농촌 노동력 대체'(34.1%) 등의 순임**
  - '첨단 농업 자동화시설 확대'의 응답은 성별로 남성(67.7%), 연령별로 30대(72.1%), 학력별로 중졸 이하(68.5%), 가구소득별로 200~300만원 미만(70.9%)에서 높음
  - '노지(과수) 적용 스마트팜 확대조성'의 응답은 연령별로 50대(48.9%), 학력별로 대학 이상(46.4%), 가구소득별로 500만원 이상(50.4%)에서 높음

(단위 : %)

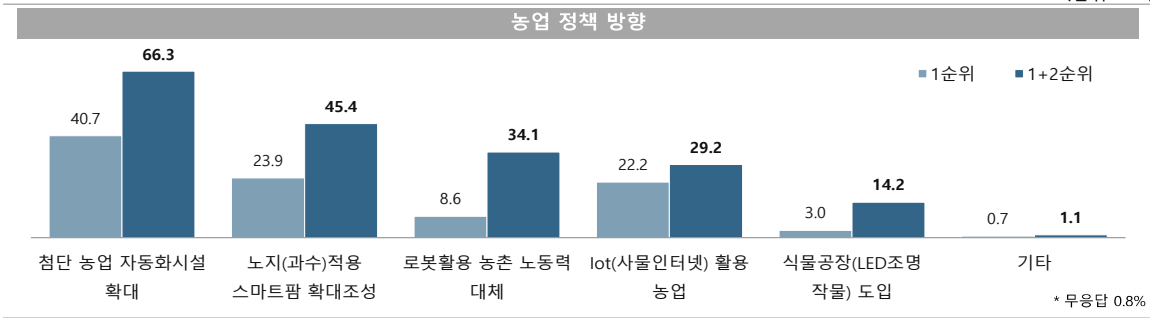

농업 정책 방향(1+2순위)

(단위 : %)

구분		첨단 농업 자동화 시설 확대	노지(과수) 적용 스마트팜 확대조성	로봇활용 농촌 노동력 대체	Iot(사물인터넷) 활용 농업	식물공장(LED조명 작물) 도입	기타
서산시		**66.3**	**45.4**	**34.1**	**29.2**	**14.2**	**1.1**
성별	남성	67.7	45.3	35.0	28.8	13.5	1.1
	여성	64.8	45.6	33.0	29.6	15.0	1.2
연령별	15-19세	70.5	39.3	45.2	19.7	14.0	2.8
	20대	62.6	39.2	35.5	41.2	11.9	2.6
	30대	72.1	45.4	32.1	29.5	11.4	0.0
	40대	70.5	47.5	30.4	27.0	15.5	2.1
	50대	62.2	48.9	32.4	27.3	16.4	0.8
	60세 이상	64.6	45.6	35.6	28.4	14.2	0.5
학력별	초졸 이하	64.2	45.9	38.5	25.9	12.6	0.9
	중졸 이하	68.5	39.9	38.6	25.0	17.5	0.0
	고졸 이하	67.1	45.5	32.4	27.2	15.1	0.9
	대학 이상	66.0	46.4	32.7	33.0	13.3	1.7
가구 소득별	100만원 미만	62.5	37.9	35.8	34.0	14.8	0.6
	100-200만원 미만	67.9	46.8	39.4	25.9	10.5	0.8
	200-300만원 미만	70.9	40.3	35.9	27.3	16.4	2.3
	300-400만원 미만	68.0	47.2	35.2	30.6	9.8	0.3
	400-500만원 미만	65.3	45.8	35.4	28.1	17.7	0.6
	500만원 이상	64.3	50.4	28.3	29.3	14.7	1.7

Base : 가구원
자료 : 2022 충남 사회조사
무응답 0.8%
1) 2022년 신규 문항

5-6. 지역축제 활성화 방안

지역 축제 활성화 방안은 '축제 체험 프로그램 다양화'

- **지역 축제 활성화를 위해 중점을 두고 추진할 사항은 '축제 체험 프로그램 다양화'가 59.2%로 가장 높으나, 전년 대비 6.2%p 감소함(1+2순위 기준)**
- **다음으로 '적극적인 축제 홍보 추진'(33.2%), '특색 있는 축제 기념품 개발'(32.7%) 등의 순임**
  - '축제 체험 프로그램 다양화'의 응답은 연령별로 15~19세(66.1%), 학력별로 고졸 이하(61.3%), 가구소득별로 400~500만원 미만(63.2%)에서 높음
  - '적극적인 축제 홍보 추진'의 응답은 연령별로 30대(40.7%), 학력별로 초졸 이하(36.7%), 가구소득별로 100~200만원 미만(39.6%)에서 높음

(단위 : %)

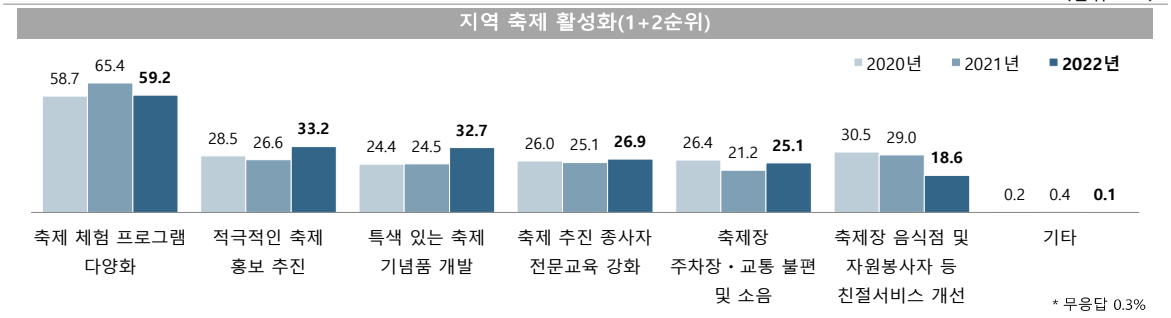

지역축제 활성화 방안(1+2순위)

(단위 : %)

구분		축제 체험 프로그램 다양화	적극적인 축제 홍보 추진	특색 있는 축제 기념품 개발	축제 추진 종사자 전문교육 강화	축제장 주차장·교통 불편 및 소음	축제장 음식점 및 자원봉사자 등 친절서비스 개선	기타
서산시		**59.2**	**33.2**	**32.7**	**26.9**	**25.1**	**18.6**	**0.1**
성별	남성	60.5	33.5	32.0	28.0	24.0	18.0	0.2
	여성	57.8	32.9	33.4	25.7	26.3	19.3	0.0
연령별	15-19세	66.1	23.9	42.3	34.0	16.9	15.4	0.0
	20대	61.0	38.7	28.8	21.4	24.7	22.0	0.0
	30대	61.3	40.7	29.7	20.3	26.3	18.6	0.5
	40대	60.2	26.8	31.3	30.2	24.9	22.4	0.0
	50대	59.1	27.1	37.8	30.5	25.1	12.7	0.3
	60세 이상	56.0	36.7	31.6	26.7	26.1	19.2	0.0
학력별	초졸 이하	59.1	36.7	25.4	27.7	25.4	19.9	0.0
	중졸 이하	53.1	30.1	42.8	28.4	23.1	17.9	0.0
	고졸 이하	61.3	31.0	32.1	29.7	24.3	17.4	0.0
	대학 이상	58.9	34.3	33.8	24.0	26.0	19.2	0.3
가구소득별	100만원 미만	60.0	38.8	32.3	24.5	19.4	17.7	0.0
	100-200만원 미만	58.2	39.6	26.3	24.1	25.7	22.8	0.0
	200-300만원 미만	54.9	34.0	35.7	29.2	23.3	19.8	0.0
	300-400만원 미만	57.4	30.5	36.8	26.5	29.9	15.2	0.0
	400-500만원 미만	63.2	36.0	31.6	28.3	19.2	18.2	0.0
	500만원 이상	60.8	27.3	31.9	27.4	29.1	18.8	0.5

Base : 가구원
자료 : 2022 충남 사회조사
무응답 0.3%

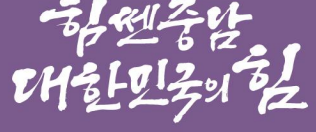
함께 충남
대한민국의 힘

Chapter 06

충남 사회지표
논산시

힘쎈충남
대한민국의 힘

SOCIAL INDICATORS OF CHUNGNAM 2022

2022 충남 사회지표 논산시

요 약

1. 한 눈에 보는 논산시

인 구

(단위: 천명, %)

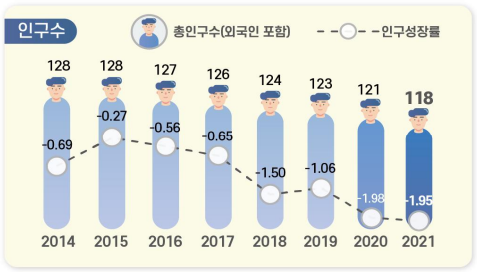

※ 출처: 행정안전부, 「주민등록인구통계」 / 법무부, 「체류외국인통계」

(단위: %)



노령화 지수 = [고령인구(65세이상) / 유소년인구(0~14세)]×100
총 부양비 = 유소년 부양비 + 노년 부양비
유소년 부양비 = [유소년 인구(0~14세)/생산가능인구(15~64세)] ×100
노년 부양비 = [고령인구(65세 이상)/생산가능인구(15~64세)] ×100

건 강

(단위: 인구 십만명당 사망자 수)

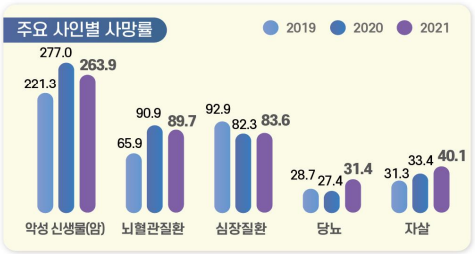

※ 출처: 통계청, 「사망원인통계」

(단위: 10점 평균)



※ 출처: 충남 사회조사

가구와 가족

(단위: %)

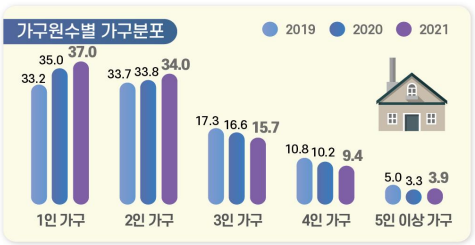

※ 출처: 통계청, 「인구총조사」

(단위: 10점 평균)

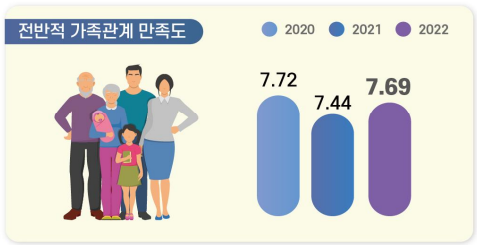

※ 출처: 충남 사회조사

교 육

(단위: 10점 평균)



※ 출처: 충남 사회조사

(단위: 명)

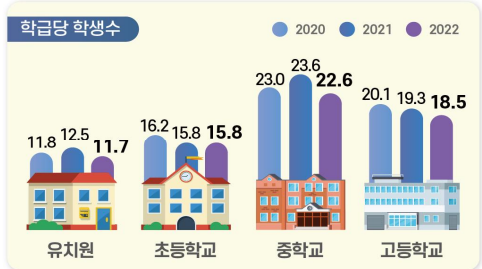

※ 출처: 한국교육개발원, 「교육기본통계」

노 동

(단위: %)

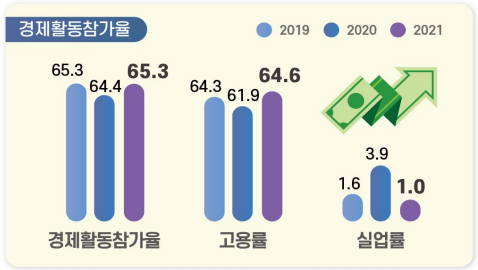

(단위: %)

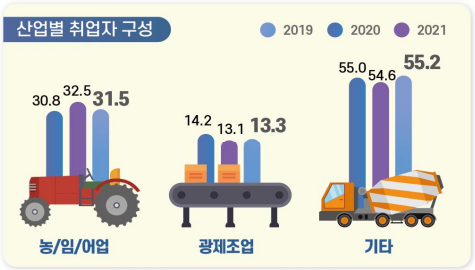

경제활동참가율(%) = (경제활동인구 ÷ 만 15세이상인구) × 100
고용률(%) = (취업자 ÷ 만 15세이상인구) × 100
실업률(%) = (실업자 ÷ 경제활동인구) × 100
경제활동인구: 만15세 이상 취업자와 실업자의 합

※ 출처: 통계청, 「경제활동인구조사」
* 기타 = 건설업, 도소매/숙박음식점업, 사업/개인 공공서비스 및 기타, 전시/운수/통신/금융

소득과 소비

(단위: 10점 평균)



※ 출처: 충남 사회조사

(단위: %, 가구 부채 '있다' 응답)

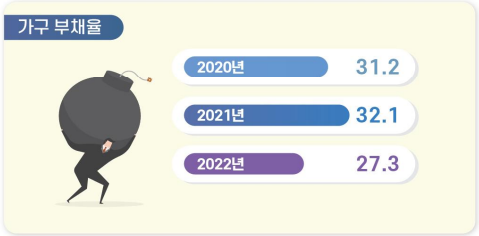

※ 출처: 충남 사회조사

주거와 교통

(단위: %)

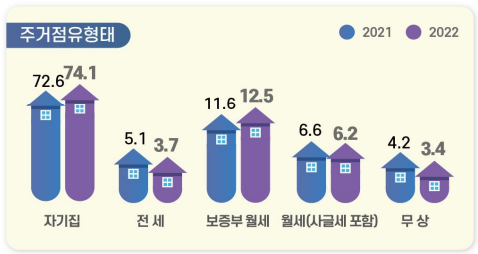

※ 출처: 충남 사회조사

(단위: 10점 평균)

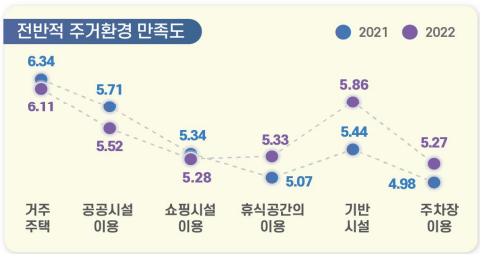

※ 출처: 충남 사회조사

환 경

(단위: %, 10점 평균)

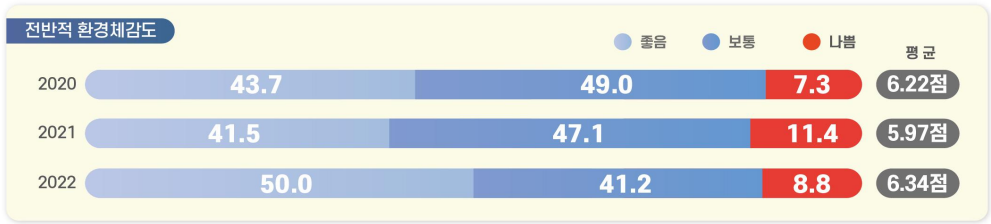

※ 출처: 충남 사회조사

안 전

(단위: 10점 평균)

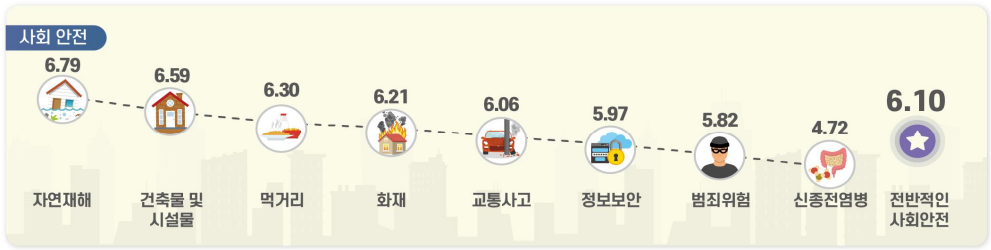

※ 출처: 충남 사회조사

여가와 문화

(단위: 인구 십만명당 문화기반시설 수(개))



※ 출처: 문화체육관광부, 「문화기반시설총람」 / 행정안전부, 「주민등록인구통계」

(단위: %, 10점 평균)



※ 출처: 충남 사회조사

사회 통합

(단위: 10점 평균)

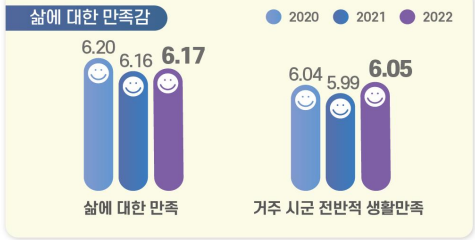

※ 출처: 충남 사회조사

(단위: %, 10점 평균)



※ 출처: 충남 사회조사

도정 특성

(단위: 10점 평균)

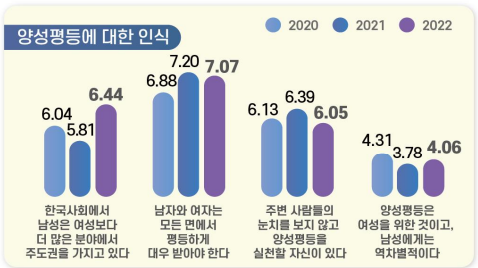

※ 출처: 충남 사회조사

(단위: 10점 평균)

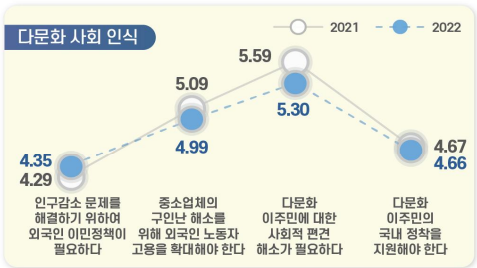

※ 출처: 충남 사회조사

2. 지표의 변화

부문	항목	2020년	2021년	2022년	증감[1]
1. 논산의 인구	• 총인구수 (천명)	120.5	118.2	-	2.3▽
	• 인구성장률 (%)	-1.98	-1.95	-	0.03▲
2. 건강	• 지난 1년간 도내 의료시설 이용 여부 (%)	76.3	82.0	80.2	1.8▽
	• 지난 1년간 도내 의료시설 이용자 : 이용 횟수 (회)	13.2	16.0	11.9	4.1▽
	• 의료시설·서비스 만족도 '만족' (%)	56.7	53.9	63.9	10.0▲
3. 가구와 가족	• 미취학 자녀 전반적 보육환경 '만족' (%)	32.7	60.0	63.2	3.2▲
	• 가족관계 만족도 '만족' (%) : 전반적 가족관계	72.2	66.3	73.0	6.7▲
	: 배우자와의 관계	74.3	73.1	75.9	2.8▲
	: 자녀와의 관계	83.5	75.8	80.7	4.9▲
4. 교육	• 공교육 환경 만족도 '만족' (%)[2]	21.4	28.7	19.6	9.1▽
	• 학교교육 이외 교육기회 '충분' (%)	-	14.6	9.8	4.8▽
	• 평생교육 참여 여부 '있음' (%)	16.3	7.9	11.1	3.2▲
5. 노동	• 지난 1주간 경제활동 상태 : '일하였음' (%)	57.8	58.5	60.2	1.7▲
	• 고용형태 : '상용근로자' (%)	39.1	39.8	35.9	3.9▽
	• 근로여건 만족도 '만족' (%) : 전반적 근로여건	33.7	33.5	30.9	2.6▽
	: 하는 일	37.1	41.8	37.6	4.2▽
	: 임금/소득	26.7	27.4	25.7	1.7▽
6. 소득과 소비	• 월평균 가구소득 : 300만원 이상 (%)	28.4	29.5	31.8	2.3▲
	• 부채 있는 가구 비중 (%)	31.2	32.1	27.3	4.8▽
7. 주거와 교통	• 자동차등록 대수 (천대)	63.5	64.0	-	0.5▲
8. 환경	• 환경체감도 '좋음' (%) : 대기	44.1	43.7	46.1	2.4▲
	: 녹지 환경	45.3	44.9	53.5	8.6▲
9. 안전	• 사회안전에 대한 인식 '안전' (%) : 전반적 사회 안전	33.8	36.1	43.2	7.1▲
	: 자연재해	48.5	59.9	65.0	5.1▲
	: 교통사고	33.6	35.3	43.8	8.5▲
	: 화재	38.9	38.9	47.5	8.6▲
	: 신종 전염병	19.1	28.2	32.6	4.4▲
	: 범죄위험	29.8	35.2	42.2	7.0▲
10. 여가와 문화	• 전반적인 여가활동 '만족' (%)	20.7	12.7	17.3	4.6▲
11. 사회통합	• 삶에 대한 만족감 (10점만점) : 삶에 대한 만족	6.20	6.16	6.17	0.01▲
	: 거주 시군 전반적 생활 만족도	6.04	5.99	6.05	0.06▲
	• 정서경험 (10점만점) : 행복	6.25	6.22	6.12	0.10▽
	: 근심/걱정	4.66	4.43	4.15	0.28▽
	: 우울	3.92	3.72	3.47	0.25▽
12. 도정특성	• 사회적 약자에 대한 인권의식 존중 (%) : 여성	56.9	38.1	38.5	0.4▲
	: 아동/청소년	61.3	44.8	44.4	0.4▽
	: 노인	65.9	52.9	52.1	0.8▽
	: 장애인	55.3	36.8	36.1	0.7▽
	: 외국인노동자	30.0	22.6	19.7	2.9▽

1) 증감 : 최근 2개년 증감 값(2022년-2021년, 2022년 지표의 값이 없는 경우는 2021년-2020년)
(소수점 이하 반올림으로 인해 통계표 상의 차이와 실제 수치가 다를 수 있음)
2) 2021년 '공교육 만족도' → '공교육 환경(시설, 프로그램, 교육내용 등) 만족도' 변경

3. 논산시 현황

- **(인구)** ’21년 논산시 인구는 총 11만8천명(외국인 3.7천명 포함)으로 도내에서 5번째로 많으며, 인구증가율은 -1.95%로 충남 평균 인구증가율(-0.17%)보다 낮으며, 평균연령은 48.5세로 전체 평균연령(44.1세)보다 높음
- **(산업구조)** ’21년 논산시 산업별 취업자는 6만7천명이며, 비율로는 농업, 임업 및 어업(31.5%)의 구성비가 가장 높음

< 2021년 산업별 취업자 수 비중 >

(단위 : 천명, %)

구분		합계	농업, 임업및어업	광제조업	건설업	도소매·음식점숙박업	전기·운수·통신·금융	사업·개인·공공서비스 및기타
충남	취업자 수	1,193	177	257	75	185	83	417
	구성비	100.0	14.8	21.5	6.3	15.5	7.0	35.0
논산	**취업자 수**	**67**	**21**	**9**	**3**	**11**	**4**	**19**
	구성비	**100.0**	**31.5**	**13.3**	**5.1**	**16.6**	**5.2**	**28.2**

자료 : 통계청, 지역별고용조사, 2021

- **(주택)** ’20년 논산시 주택 수는 약 5만5천호, 주택보급률은 110.4%로 도내 10위이며, 인구 천명당 주택 수는 474.4호로 충남 평균(469.1호)보다 많은 수준임

< 2020년 주택 수 및 주택보급률 >

(단위 : 호, %)

구분	주택 수	주택보급률	인구 천명당 주택 수
충남	994,893	111.5	469.1
논산[3)]	**55,349**	**110.4**	**474.4**
금산	24,816	106.7	482.7
부여	30,690	108.3	469.6

자료 : 충청남도, 충남통계연보

3) 충남 사회조사 시군편 분석 시 권역별로 비교표 제시
- 북부권 : 천안시, 아산시, 서산시, 당진시
- 내륙권 : 공주시, 계룡시, 청양군, 홍성군, 예산군
- 서해안권 : 보령시, 서천군, 태안군
- 금강권 : 논산시, 금산군, 부여군

4. 논산시 주요 특징(충남 사회지표)

4-1. 경제 분야

- **(소득·소비)** 논산시는 도 평균에 비해 저소득 가구 비중이 높으며, 소비지출도 타 지역에 비해 상대적으로 낮은 수준임
  - 논산시 월평균 가구소득은 100~200만원 비율이 22.3%로 가장 높으며, 월평균 소비지출액도 100~200만원이 27.7%로 가장 높게 나타남
  - 가구당 월평균 소득이 50만원 미만인 비율은 충남 시군 중 8번째인 7.4%로 도 전체(7.0%)와 비슷한 수준이며, 50만원 미만 소비지출하는 비율(9.2%)도 도 전체(9.3%)와 비슷함

< 2022년 전체 가구 중 월평균 소득의 구간별 비중 >

(단위 : %)

구분	50만원 미만	50~100 만원	100~200 만원	200~300 만원	300~400 만원	400~500 만원	500~600 만원	600~700 만원	700~800 만원	800만원 이상
충남	7.0	15.1	15.8	17.2	14.7	10.3	7.3	4.5	3.1	4.9
논산	**7.4**	**17.9**	**22.3**	**20.1**	**12.9**	**7.0**	**4.0**	**2.6**	**1.2**	**4.1**
금산	18.7	23.3	20.1	12.4	10.3	6.7	2.8	0.7	1.6	3.3
부여	18.4	22.1	19.9	16.4	8.8	6.1	3.1	1.0	1.3	3.0

< 2022년 전체 가구 중 월평균 소비지출액의 구간별 비중 >

(단위 : %)

구분	50만원 미만	50~100 만원	100~200 만원	200~300 만원	300~400 만원	400~500 만원	500~600 만원	600~700 만원	700~800 만원	800만원 이상
충남	9.3	19.5	23.3	19.4	13.5	6.8	3.8	1.9	1.0	1.5
논산	**9.2**	**22.0**	**27.7**	**19.7**	**11.0**	**4.0**	**2.8**	**1.3**	**0.6**	**1.4**
금산	19.7	25.9	22.1	14.7	8.0	4.2	2.0	1.1	0.6	1.4
부여	20.9	28.7	21.8	16.7	6.6	2.2	1.6	0.8	0.1	0.7

- **(부채)** 논산시에 부채를 가지고 있는 가구의 비중은 충남 시군 중 11번째인 27.3%이며, 주된 사유는 '주택 임차 및 구입'(38.2%)과 '사업/영농자금'(35.9%)이 주를 이룸

< 2022년 전체 가구 중 부채 여부 및 이유 비중 >

(단위 : %)

구분	부채 여부		부채 이유(부채가 있는 가구 기준)						
	있다	없다	주택 임차 및 구입	사업/영농자금	교육비, 의료비를 제외한 기타 생활비	재테크 투자	교육비	의료비	기타
충남	36.8	63.2	55.7	20.6	11.9	3.8	2.8	2.3	2.8
논산	**27.3**	**72.6**	**38.2**	**35.9**	**10.7**	**4.6**	**2.6**	**3.0**	**4.5**

- **(직장)** 논산시는 상용근로자 비중(35.9%)이 충남 시군 중 11번째로 도 전체(53.8%)에 비해 낮은 편이며, 근로여건 전반적 만족 비율은 도 평균에 비해 약간 낮은 수준을 형성하고 있음
  - 근로여건 중 의사소통/인간관계에 대한 만족 비율이 42.3%로 가장 높은 반면, 임금/소득에 대한 만족(25.7%)은 상대적으로 낮음

< 2022년 고용형태별 취업자 비중 >

(단위 : %)

구분	상용근로자	임시근로자	일용근로자	고용원 있는 자영업자	고용원 없는 자영업자	무급가족 종사자
충남	53.8	8.9	6.2	4.3	20.6	6.1
논산	**35.9**	**11.1**	**9.7**	**5.6**	**27.8**	**9.8**
금산	34.2	10.8	8.9	4.1	34.2	7.9
부여	41.9	6.6	5.1	4.3	30.7	11.3

< 2022년 근로 여건 만족 비율 >

(단위 : %)

구분	하는일	임금/소득	근로시간	근무환경	의사소통/인간관계	고용안정성	일/직장에서의 장래성	전반적 만족도
충남	45.0	33.4	40.4	38.8	45.7	40.5	35.6	38.8
논산	**37.6**	**25.7**	**31.0**	**34.6**	**42.3**	**35.0**	**29.4**	**30.9**
금산	48.9	31.6	41.1	40.7	57.8	40.4	32.8	39.2
부여	43.9	32.9	40.0	38.6	41.6	38.9	36.8	39.4

4-2. 사회 분야

- **(주거)** 논산시 주거환경에 대한 만족도에서 휴식공간은 도 평균 수준에 비해 높은 편이나, 거주주택, 쇼핑시설, 공공시설, 주차장 이용에 대한 만족도는 상대적으로 낮게 나타남
  - 거주주택에 대한 만족도가 6.11점으로 가장 높은 반면, 주차장(5.27점)은 가장 낮음

< 2022년 주거환경 만족도 >

(단위 : 점)

구분	거주주택	쇼핑시설	공공시설	휴식공간	기반시설	주차장
충남	6.22	5.43	5.65	5.24	5.86	5.32
논산	**6.11**	**5.28**	**5.52**	**5.33**	**5.86**	**5.27**
금산	6.95	5.49	6.06	5.54	5.81	6.30
부여	6.57	5.10	5.64	5.25	5.43	5.53

- **(삶에 대한 만족감과 정서경험)** 논산시는 삶에 대한 만족감(삶에 대한 만족, 전반적 생활 만족도)이 도 평균보다 약간 낮은 수준으로 나타남
  - 정서 경험 측면에서는 행복(6.12점)에 대한 경험이 근심·걱정(4.15점), 우울(3.47점) 경험보다 높게 나타남

< 2022년 삶에 대한 만족감과 정서 경험 >

(단위 : 점)

구분	삶에 대한 만족감		정서 경험		
	삶에 대한 만족	거주 시군 전반적 생활 만족도	행복	근심·걱정	우울
충남	6.39	6.23	6.32	4.25	3.44
논산	**6.17**	**6.05**	**6.12**	**4.15**	**3.47**
금산	6.33	6.29	6.28	4.43	3.48
부여	6.33	6.22	6.21	4.49	3.68

4-3. 환경 · 안전 분야

- **(환경)** 논산시는 전반적인 환경체감도에서 도 전체에 비해 긍정적인 인식을 보이는 것으로 나타났으며, 대기, 수질, 토양, 소음·진동, 녹지환경 등 모든 세부분야에서도 타 시군에 비해 상대적으로 긍정적인 인식을 하고 있음

< 2022년 환경체감도 >

(단위 : 점)

구분	전반적 체감도	대기	수질	토양	소음 · 진동	녹지환경
충남	6.03	5.61	5.88	5.82	5.51	6.16
논산	**6.34**	**5.96**	**6.16**	**5.99**	**5.53**	**6.53**
금산	6.94	6.98	6.97	6.50	6.73	7.21
부여	6.86	6.93	6.75	6.56	6.78	6.98

- **(안전)** 논산시는 전반적 사회안전에 대해 도 평균 대비 안전하다고 느끼는 편이며, 모든 세부항목에서 타 시군에 비해 안전하다고 느끼는 것으로 나타남

< 2022년 사회안전에 대한 인식 >

(단위 : 점)

구분	전반적 안전 인식도	자연 재해	건축물 및 시설물	교통 사고	화재	먹거리	정보 보안	신종 전염병	범죄 위험
충남	5.86	6.38	6.32	5.72	5.98	6.09	5.63	4.69	5.56
논산	**6.10**	**6.79**	**6.59**	**6.06**	**6.21**	**6.30**	**5.97**	**4.72**	**5.82**
금산	6.50	7.46	7.08	6.46	6.40	6.69	5.83	4.74	6.38
부여	6.12	6.07	6.25	6.11	5.97	6.29	5.85	4.27	6.00

5. 응답자 특성

5-1. 응답 가구

• **2022년 사회조사 유효표본**

- 1,030가구
- 표본오차는 95% 신뢰수준에서 ± 3.02%p

구분		사례수[4]	비율(%)
전 체		1,030	100.0
주택 유형별	단독주택	628	61.0
	아파트	340	33.0
	연립/다세대주택	49	4.8
	기타	13	1.3
충남 거주기간별	5년 미만	70	6.8
	5~10년 미만	49	4.8
	10~15년 미만	42	4.1
	15~20년 미만	31	3.0
	20년 이상	838	81.4
주거점유 형태별	자기집	748	72.6
	전세	38	3.7
	월세/기타	244	23.7
가구소득별	100만원 미만	280	27.2
	100-200만원 미만	230	22.3
	200-300만원 미만	203	19.7
	300-400만원 미만	127	12.3
	400-500만원 미만	69	6.7
	500만원 이상	116	11.3
	무응답	5	0.5
가구원 수별	1인 가구	422	41.0
	2인 가구	397	38.5
	3인 가구	111	10.8
	4인 가구	68	6.6
	5인 이상 가구	32	3.1
읍면동 구분별	동부	480	46.6
	읍부	180	17.5
	면부	370	35.9
주거지 형태별	도시	491	47.7
	농촌	539	52.3

4) 사례수는 가중치 보정 전 실제 응답자 수 기준임

5-2. 응답 가구원

• **2022년 사회조사 유효표본**
- 1,679명
- 표본오차는 95% 신뢰수준에서 ± 2.37%p

구분		사례수[5]	비율(%)
전 체		1,679	100.0
성별	남성	773	46.0
	여성	906	54.0
연령별	15~19세	48	2.9
	20대	95	5.7
	30대	113	6.7
	40대	230	13.7
	50대	292	17.4
	60세이상	901	53.7
학력별	초졸이하	477	28.4
	중졸이하	251	14.9
	고졸이하	529	31.5
	대학이상	415	24.7
	무응답	7	0.4
직업별	전문/관리	97	5.8
	사무	73	4.3
	서비스/판매	210	12.5
	농어업	294	17.5
	기능/노무등	311	18.5
	직업없음	685	40.8
	무응답	9	0.5
종사상 지위별	임금근로자	526	31.3
	비임금근로자	466	27.8
	미취업자	685	40.8
	무응답	2	0.1
읍면동 구분별	동부	801	47.7
	읍부	299	17.8
	면부	579	34.5
가구원 유형	가구주	1,030	61.3
	가구원	649	38.7

5) 사례수는 가중치 보정 전 실제 응답자 수 기준임

힘쎈충남
대한민국의 힘

SOCIAL INDICATORS OF CHUNGNAM 2022

2022 충남 사회지표 논산시

결과 분석

6. 논산시

6-1. 도서관 인식도

도서관이 도움이 되는 측면 '정보를 찾고 활용하는 능력을 키움'

- **도서관이 도움이 되는 측면은 '정보를 찾고 활용하는 능력을 키움'이라는 응답이 59.9%로 가장 높고, 다음으로 '교육 및 학습기회 제공'(40.4%), '새로운 관심사나 아이디어를 얻음'(32.7%) 등의 순임(1+2순위 기준)**
  - '정보를 찾고 활용하는 능력 키움'의 응답은 연령별로 20대(64.3%), 학력이 높을수록, 가구소득 100~200만원 미만(65.3%)에서 높음
  - '교육 및 학습기회 제공'의 응답은 연령별로 50대(45.6%), 학력별로 대학 이상(46.0%), 가구소득 400~500만원 미만(44.9%)에서 높음

(단위 : %)

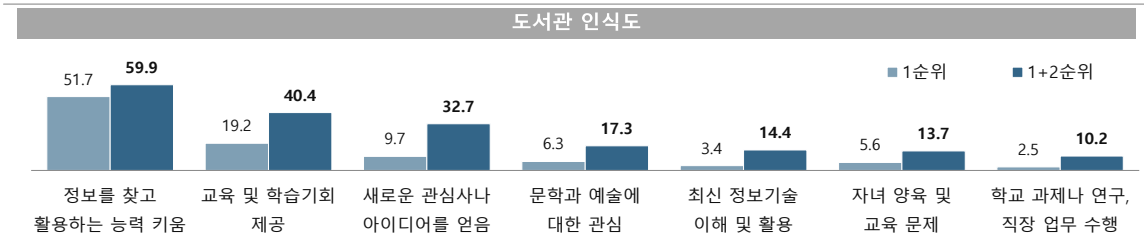

* 무응답 1.6%

도서관 인식도(1+2순위)

(단위 : %)

구분		정보를 찾고 활용하는 능력 키움	교육 및 학습기회 제공	새로운 관심사나 아이디어를 얻음	문학과 예술에 대한 관심	최신 정보기술 이해 및 활용	자녀 양육 및 교육 문제	학교 과제나 연구, 직장 업무 수행
논산시		**59.9**	**40.4**	**32.7**	**17.3**	**14.4**	**13.7**	**10.2**
성별	남성	60.6	40.1	33.8	15.9	15.9	11.9	9.3
	여성	59.2	40.7	31.6	18.7	12.9	15.5	11.0
연령별	15-19세	60.4	25.1	33.0	18.7	16.8	10.5	29.3
	20대	64.3	42.0	39.3	12.3	11.7	6.5	16.6
	30대	56.8	43.5	31.6	14.2	9.7	25.0	11.4
	40대	62.1	41.5	29.1	15.0	12.5	23.3	9.9
	50대	59.0	45.6	28.4	20.4	16.5	11.3	7.1
	60세 이상	59.2	38.4	34.4	18.4	15.5	11.2	7.7
학력별	초졸 이하	59.1	34.5	34.9	16.7	13.2	11.9	10.8
	중졸 이하	59.7	40.8	31.0	18.1	19.7	11.8	6.9
	고졸 이하	59.9	39.2	36.3	17.4	15.4	13.0	8.2
	대학 이상	61.0	46.0	28.0	17.3	11.8	16.6	13.1
	무응답	31.1	43.0	11.8	14.1	21.1	22.3	22.0
가구 소득별	100만원 미만	62.3	35.1	35.5	14.8	12.4	8.1	9.2
	100-200만원 미만	65.3	38.7	37.1	17.4	12.8	9.7	9.9
	200-300만원 미만	57.3	42.3	28.0	23.1	15.1	13.0	8.6
	300-400만원 미만	59.2	41.6	32.1	13.6	21.1	13.9	10.3
	400-500만원 미만	49.2	44.9	36.0	13.6	12.4	23.6	11.5
	500만원 이상	61.3	42.5	28.2	18.0	12.0	20.0	13.1
	무응답	47.3	30.9	59.4	12.1	18.8	9.7	0.0

Base : 가구원
자료 : 2022 충남 사회조사
무응답 1.6%
1) 2022년 신규 문항

6-2. 평생교육 참여 희망교육 영역

평생교육 참여 희망 영역 '건강 관련 교육'

- **만약 평생교육 이수를 할 경우 희망하는 교육 영역은 '건강 관련 교육'이 25.3%로 가장 높고, 전년 대비 9.9%p 증가함**
- **다음으로 '취미, 문화, 교양, 여가 관련 교육'(24.8%), '직업, 기술, 업무, 취업 관련 교육'(21.9%) 등의 순임**
  - '건강 관련 교육'의 응답은 성별로 여성(27.9%), 연령별로 60세 이상(40.0%), 학력이 낮을수록, 가구소득별로 100만원 미만(41.6%)에서 높음

(단위 : %)

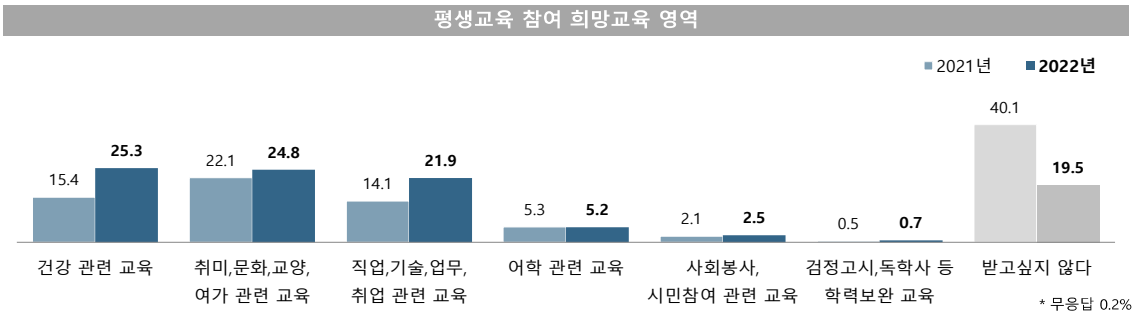

평생교육 참여 희망교육 영역

(단위 : %)

구분		건강 관련 교육	취미, 문화, 교양, 여가 관련 교육	직업, 기술, 업무, 취업 관련 교육	어학 관련 교육	사회봉사, 시민참여 관련 교육	검정고시, 독학사 등 학력보완 교육	받고 싶지 않다
논산시		**25.3**	**24.8**	**21.9**	**5.2**	**2.5**	**0.7**	**19.5**
성별	남성	22.7	24.2	24.6	4.7	2.1	0.4	21.1
	여성	27.9	25.3	19.3	5.7	2.8	1.0	17.9
연령별	15-19세	6.3	22.8	31.2	29.3	0.0	0.0	10.4
	20대	5.7	35.4	32.7	16.3	1.4	0.8	7.7
	30대	9.6	31.3	40.9	7.0	0.8	0.9	9.4
	40대	11.3	34.5	34.7	4.9	2.7	0.0	11.9
	50대	25.2	26.7	27.8	1.7	3.1	1.3	13.8
	60세 이상	40.0	17.0	7.4	1.2	3.0	0.7	30.4
학력별	초졸 이하	41.5	9.0	6.4	1.0	1.7	1.5	38.5
	중졸 이하	35.7	18.5	16.1	2.0	4.9	0.9	22.0
	고졸 이하	23.7	24.0	28.8	5.7	2.2	0.6	14.9
	대학 이상	10.3	40.4	28.7	8.7	2.3	0.2	9.2
	무응답	10.5	25.9	21.1	42.5	0.0	0.0	0.0
가구 소득별	100만원 미만	41.6	11.5	12.2	1.0	1.1	0.5	32.1
	100-200만원 미만	31.1	15.8	21.8	1.6	3.4	0.7	25.1
	200-300만원 미만	24.9	29.1	22.6	5.9	2.4	0.9	14.2
	300-400만원 미만	15.6	29.9	23.9	7.5	3.9	0.9	17.6
	400-500만원 미만	11.1	33.0	33.8	9.7	1.2	1.0	10.2
	500만원 이상	18.2	34.7	22.9	8.7	2.4	0.3	12.8
	무응답	12.1	40.6	37.6	0.0	0.0	0.0	9.7

Base : 가구원
자료 : 2022 충남 사회조사
무응답 0.2%

6-3. 평생교육 정책 목표

평생교육 정책 목표 '모든 시민을 위한 평생학습 기회의 확대'

- **가장 우선적으로 추구해야 할 평생교육 정책의 목표는 '모든 시민을 위한 평생학습 기회의 확대'가 29.3%로 가장 높음**
- **다음으로 '시민의 삶의 질 향상과 행복지수 제고'(18.3%), '양질의 가치로운 평생학습 프로그램 확대 제공'(14.4%) 등의 순임**
  - '모든 시민을 위한 평생학습 기회의 확대'의 응답은 연령별로 60세 이상(33.3%), 학력이 낮을수록, 가구소득별로 100만원 미만(35.6%)에서 높음

(단위 : %)

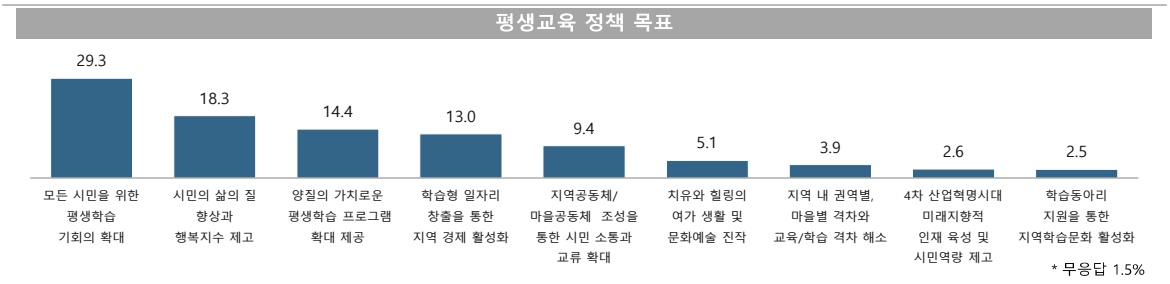

* 무응답 1.5%

평생교육 정책 목표

(단위 : %)

구분		모든 시민을 위한 평생학습 기회의 확대	시민의 삶의 질 향상과 행복지수 제고	양질의 가치로운 평생학습 프로그램 확대 제공	학습형 일자리 창출을 통한 지역 경제 활성화	지역공동체 /마을 공동체 조성을 통한 시민 소통과 교류 확대	치유와 힐링의 여가 생활 및 문화예술 진작	지역 내 권역별, 마을별 격차와 교육/학습 격차 해소	4차 산업혁명 시대 미래지향적 인재 육성 및 시민역량 제고	학습동아리 지원을 통한 지역학습 문화 활성화
논산시		**29.3**	**18.3**	**14.4**	**13.0**	**9.4**	**5.1**	**3.9**	**2.6**	**2.5**
성별	남성	28.5	18.2	14.5	12.6	9.8	5.0	4.2	3.0	2.7
	여성	30.1	18.3	14.3	13.3	9.1	5.3	3.7	2.2	2.3
연령별	15-19세	22.7	12.4	20.9	14.7	4.1	8.3	4.2	2.1	10.5
	20대	22.9	9.2	19.1	16.3	3.6	10.1	6.0	10.7	2.2
	30대	22.8	17.6	17.9	18.6	4.4	5.3	4.3	7.2	1.8
	40대	29.4	21.3	13.7	16.4	6.8	5.0	3.5	2.4	1.4
	50대	28.4	21.6	14.4	16.1	8.0	4.8	1.3	1.7	3.1
	60세 이상	33.3	18.8	12.0	8.2	14.0	3.8	4.6	0.1	2.0
학력별	초졸 이하	34.3	17.8	9.8	7.3	16.7	3.4	5.2	0.2	0.4
	중졸 이하	34.2	15.9	12.7	10.2	11.8	5.4	3.5	1.8	2.7
	고졸 이하	30.3	21.5	14.4	14.4	7.0	4.8	2.5	1.3	3.6
	대학 이상	22.0	16.2	18.4	16.9	5.6	6.8	4.8	6.2	2.8
	무응답	45.2	11.8	32.5	10.5	0.0	0.0	0.0	0.0	0.0
가구 소득별	100만원 미만	35.6	18.3	12.3	8.1	11.9	3.4	3.9	0.8	0.8
	100-200만원 미만	32.0	20.7	11.5	13.8	10.7	3.5	2.4	3.0	1.5
	200-300만원 미만	29.6	17.3	12.7	13.0	10.0	6.4	6.2	1.3	2.2
	300-400만원 미만	22.5	17.4	15.6	13.3	11.1	4.5	5.4	3.7	6.2
	400-500만원 미만	30.7	17.3	14.3	17.7	4.3	5.6	3.7	4.8	1.6
	500만원 이상	24.4	18.3	21.2	14.5	5.8	7.7	1.7	2.7	3.0
	무응답	21.8	10.2	21.8	9.1	0.0	9.7	0.0	27.4	0.0

Base : 가구원
자료 : 2022 충남 사회조사
무응답 1.5%
1) 2022년 신규 문항

6-4. 일자리 창출 정책

일자리 창출을 위해 '정부일자리 사업'에 집중 투자 필요

- **논산시 일자리 창출 관련 정책 중 집중 투자해야 할 분야는 '정부일자리 사업'이 58.5%로 가장 높고, 지속적인 증가 추세로 나타남(1+2순위 기준)**
- **다음으로 '일자리인프라 구축'(49.4%), '청년고용촉진 사업'(39.8%) 등의 순임**
  - '정부일자리 사업'의 응답은 성별로 여성(60.1%), 연령별로 60세 이상(76.1%), 학력이 낮을수록, 가구소득별로 100만원 미만(75.7%)에서 높음
  - '일자리인프라 구축'의 응답은 연령별로 40대(58.6%), 학력별로 고졸 이하(51.5%)과 중졸 이하(51.1%), 가구소득별로 500만원 이상(55.8%)에서 높음

(단위 : %)

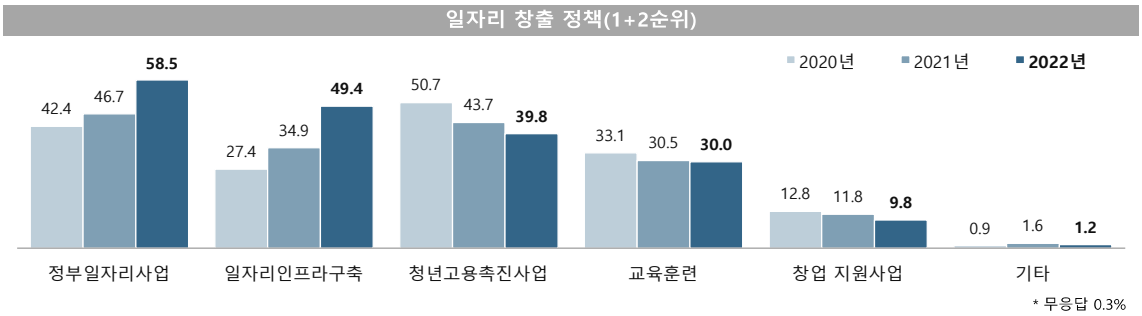

* 무응답 0.3%

일자리 창출 정책(1+2순위)

(단위 : %)

구분		정부일자리 사업	일자리인프라 구축	청년고용촉진 사업	교육훈련	창업 지원사업	기타
논산시		**58.5**	**49.4**	**39.8**	**30.0**	**9.8**	**1.2**
성별	남성	56.8	48.6	40.7	31.2	9.8	1.0
	여성	60.1	50.2	38.9	28.8	9.7	1.4
연령별	15-19세	37.4	33.4	56.1	39.6	18.8	2.1
	20대	43.3	43.9	62.9	28.1	13.1	2.2
	30대	46.6	37.5	55.6	39.1	11.6	1.8
	40대	38.5	58.6	39.3	44.1	12.2	0.9
	50대	52.4	54.1	33.5	32.2	11.3	0.4
	60세 이상	76.1	50.0	32.0	21.9	6.1	1.2
학력별	초졸 이하	78.4	48.2	29.7	22.4	6.1	1.8
	중졸 이하	71.3	51.1	28.7	26.0	7.2	1.4
	고졸 이하	55.2	51.5	40.1	29.5	10.4	0.7
	대학 이상	41.7	47.3	52.0	37.9	13.0	1.2
	무응답	21.1	42.9	46.6	44.3	10.5	0.0
가구 소득별	100만원 미만	75.7	50.2	31.1	20.9	6.3	2.3
	100-200만원 미만	68.9	44.2	41.5	24.7	8.5	0.3
	200-300만원 미만	53.3	47.2	41.2	32.0	12.4	1.1
	300-400만원 미만	50.1	52.8	42.0	33.9	11.1	0.6
	400-500만원 미만	50.6	47.1	48.2	35.1	10.1	2.4
	500만원 이상	46.9	55.8	39.2	37.0	9.6	1.2
	무응답	21.2	50.8	31.5	47.3	27.4	0.0

Base : 가구원
자료 : 2022 충남 사회조사
무응답 0.3%

6-5. 자살예방 인식도

자살은 예방 '가능'(74.1%), '자살예방교육 및 홍보'(39.5%)를 통해 예방

- **논산시민의 74.1%가 자살은 예방 가능하다고 인식하고 있고, 전년 대비 0.8%p 증가함**
- **추진 해야 할 자살예방사업은 '자살예방교육 및 홍보'가 39.5%로 가장 높고, 다음으로 '자살고위험군 상담 및 방문상담'(30.8%), '생명사랑지킴이 양성'(20.6%) 등의 순임**
  - 자살예방이 '가능'하다는 의견은 연령별로 50대(78.9%), 학력이 높을수록, 가구소득별로 300~400만원 이상(79.7%)에서 높음
  - '자살예방교육 및 홍보'의 응답은 연령별로 60세 이상(45.3%), 학력별로 초졸 이하(51.2%), 가구소득별로 100만원 미만(52.5%)에서 높음

(단위 : %)

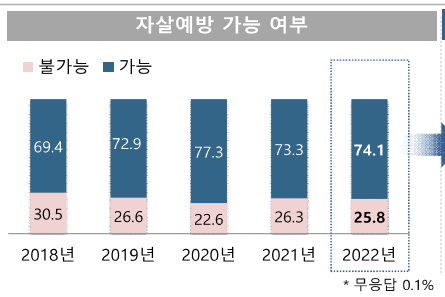

(단위 : %)

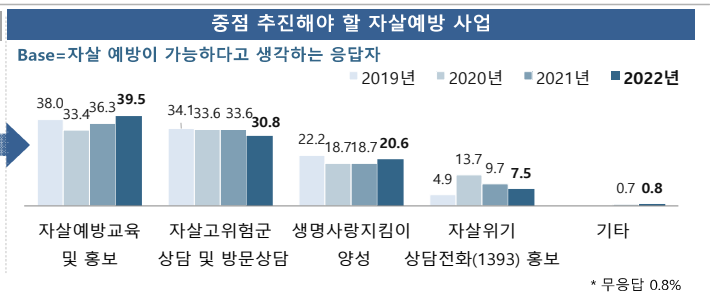

자살예방 인식도 및 자살예방사업

(단위 : %)

구분		자살예방 인식도		중점 추진해야 할 자살예방 사업				
		가능	불가능	자살예방교육 및 홍보	자살고위험군 상담 및 방문상담	생명사랑지킴이 양성	자살위기상담 전화(1393) 홍보	기타
논산시		**74.1**	**25.8**	**39.5**	**30.8**	**20.6**	**7.5**	**0.8**
성별	남성	72.8	27.1	39.4	32.0	18.7	8.6	0.4
	여성	75.4	24.4	39.6	29.7	22.4	6.4	1.2
연령별	15-19세	77.1	22.9	40.4	38.0	19.0	2.7	0.0
	20대	70.3	29.7	17.0	32.2	35.2	13.2	2.3
	30대	73.6	26.4	35.7	35.1	23.1	4.8	0.0
	40대	77.4	22.6	36.6	31.9	17.7	11.4	1.8
	50대	78.9	20.4	42.2	29.0	20.9	6.6	0.4
	60세 이상	71.7	28.3	45.3	29.1	17.6	6.3	0.6
학력별	초졸 이하	68.9	31.1	51.2	25.6	13.6	7.4	0.3
	중졸 이하	71.2	28.8	40.6	33.6	17.2	8.0	0.7
	고졸 이하	72.8	27.0	44.7	27.4	21.3	5.5	0.4
	대학 이상	81.6	18.2	26.3	36.5	25.5	9.3	1.7
	무응답	25.9	74.1	54.4	0.0	45.6	0.0	0.0
가구 소득별	100만원 미만	63.2	36.8	52.5	25.1	13.2	6.6	0.4
	100-200만원 미만	71.9	28.1	44.0	25.3	20.7	8.7	1.3
	200-300만원 미만	77.6	22.1	42.2	30.8	16.3	8.8	0.7
	300-400만원 미만	79.7	20.3	34.7	32.9	22.4	8.8	1.2
	400-500만원 미만	79.4	20.6	35.5	34.5	23.3	6.8	0.0
	500만원 이상	75.9	23.7	25.8	37.4	30.0	4.5	1.0
	무응답	78.2	21.8	39.5	47.4	13.0	0.0	0.0

Base : 가구원, 자살 예방이 가능하다고 생각하는 응답자
자료 : 2022 충남 사회조사
자살예방 인식도 무응답 0.1%, 자살예방 사업 무응답 0.8%

6-6. 인구증가 정책

인구증가 정책 방향은 '다양한 일자리 창출'

- **인구증가를 위해서 가장 중점적으로 추진할 분야는 '다양한 일자리 창출'이 46.5%로 가장 높고, 전년 대비 0.7%p 증가함**
- **다음으로 '출산장려 및 보육지원'(24.2%), '주거 환경 개선'(12.0%) 등의 순임**
  - '다양한 일자리 창출'의 응답은 성별로 남성(49.0%), 연령별로 20대(52.9%), 학력이 높을수록, 가구소득별로 200~300만원 미만(50.5%)에서 높음
  - '출산장려 및 보육지원'의 응답은 성별로 여성(26.7%), 연령별로 30대(30.2%), 학력별로 중졸 이하(27.6%)와 대학 이상(27.2%), 가구소득별로 500만원 이상(32.3%)에서 높음

(단위 : %)

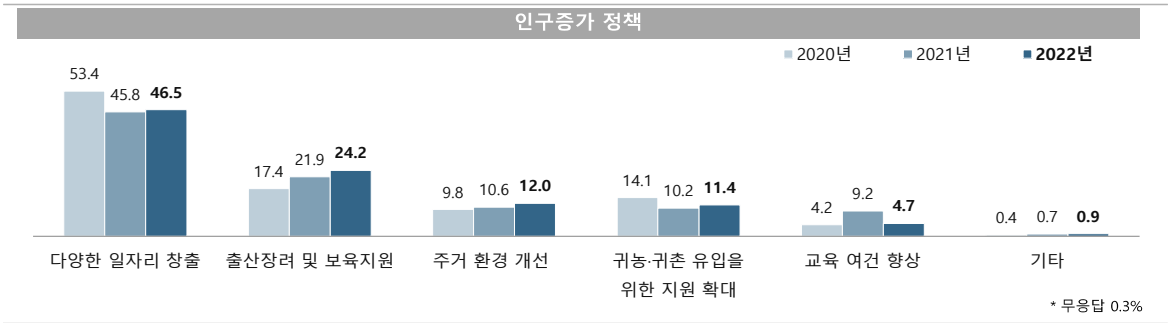

인구 증가 정책

(단위 : %)

구분		다양한 일자리 창출	출산장려 및 보육지원	주거환경 개선	귀농·귀촌 유입을 위한 지원 확대	교육 여건 향상	기타
논산시		**46.5**	**24.2**	**12.0**	**11.4**	**4.7**	**0.9**
성별	남성	49.0	21.7	11.2	12.8	4.4	0.8
	여성	44.1	26.7	12.9	10.1	4.9	0.9
연령별	15-19세	37.5	16.8	29.1	2.0	14.6	0.0
	20대	52.9	25.1	16.3	2.7	2.2	0.8
	30대	51.9	30.2	6.2	1.7	9.1	0.9
	40대	47.0	25.9	10.6	10.6	4.6	1.4
	50대	52.5	20.1	9.2	12.7	4.4	0.7
	60세 이상	42.0	24.6	12.2	16.4	3.3	0.9
학력별	초졸 이하	38.9	23.4	15.0	18.4	2.9	0.8
	중졸 이하	46.1	27.6	8.5	12.0	4.8	0.7
	고졸 이하	48.4	20.5	14.5	10.5	5.2	0.7
	대학 이상	50.5	27.2	8.5	7.0	5.4	1.2
	무응답	42.9	43.0	14.1	0.0	0.0	0.0
가구 소득별	100만원 미만	44.7	18.0	16.5	16.3	2.6	1.4
	100-200만원 미만	45.9	27.7	10.9	9.7	3.9	1.6
	200-300만원 미만	50.5	18.8	14.7	11.2	4.0	0.2
	300-400만원 미만	46.1	23.8	9.6	12.8	6.8	0.9
	400-500만원 미만	49.2	27.1	8.1	8.3	7.2	0.0
	500만원 이상	43.1	32.3	9.4	9.2	4.9	0.8
	무응답	38.7	37.1	12.1	0.0	12.1	0.0

Base : 가구원
자료 : 2022 충남 사회조사
무응답 0.3%

6-7. 건강도시사업 인식도 및 건강도시사업 중점 추진 사업

건강도시사업 '인지' 15.4%, '사람 중심의 투자와 역량 함양' 중점 추진 필요

- **논산시민의 15.4%가 건강도시사업에 대해 인지하고 있고, 전년 대비 0.9%p 감소함**
- **건강도시 사업 중 가장 중점적으로 추진해야 할 사업은 '사람 중심의 투자와 역량 함양'이 36.6%로 가장 높고, 다음으로 '건강과 활기찬 삶을 위한 도시공간 조성'(34.8%), '지역사회 경제 번영과 공공서비스 접근성 향상'(13.3%) 등의 순임**
  - 건강도시사업 인지는 연령별로 50대(21.2%), 학력별로 대학 이상(23.0%), 가구소득별로 300~400만원 미만(19.3%)과 200~300만원 미만(19.2%)에서 높음
  - 건강도시사업 중점 추진 사업 중 '사람 중심의 투자와 역량 함양'의 응답은 성별로 남성(39.2%), 연령별로 50대(51.8%), 학력이 낮을수록, 가구소득별로 400~500만원 미만(46.2%)에서 높음

(단위 : %)

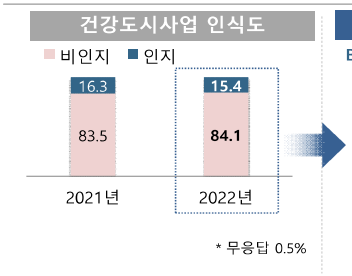

(단위 : %)

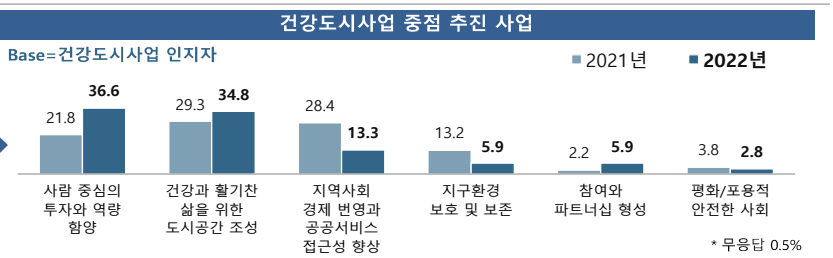

건강도시사업 인식도 및 건강도시사업 중점 추진 사업

(단위 : %)

구분		건강도시사업 인식도		건강도시사업 중점 추진 사업					
		인지	비인지	사람 중심의 투자와 역량 함양	건강과 활기찬 삶을 위한 도시공간 조성	지역사회 경제 번영과 공공서비스 접근성 향상	지구환경 보호 및 보존	참여와 파트너십 형성	평화/포용적 안전한 사회
논산시		**15.4**	**84.1**	**36.6**	**34.8**	**13.3**	**5.9**	**5.9**	**2.8**
성별	남성	16.3	83.3	39.2	29.6	15.8	5.7	6.3	2.4
	여성	14.6	84.8	33.8	40.6	10.6	6.3	5.5	3.2
연령별	15-19세	10.4	89.6	39.4	60.6	0.0	0.0	0.0	0.0
	20대	15.5	83.7	14.1	57.8	14.1	14.1	0.0	0.0
	30대	15.9	84.1	16.5	50.5	5.3	5.3	5.3	11.7
	40대	16.6	82.9	34.2	32.5	19.1	5.3	6.7	2.2
	50대	21.2	77.8	51.8	25.6	11.4	6.4	4.9	0.0
	60세 이상	13.0	86.7	38.7	29.3	15.5	4.3	8.7	3.6
학력별	초졸 이하	4.3	95.3	47.7	13.9	18.9	9.6	5.0	5.0
	중졸 이하	16.5	82.7	45.7	25.3	11.9	5.0	9.8	2.3
	고졸 이하	16.1	83.7	40.3	37.3	12.1	4.6	4.8	0.9
	대학 이상	23.0	76.3	29.3	38.9	14.0	6.7	5.7	4.1
	무응답	0.0	100.0	-	-	-	-	-	-
가구 소득별	100만원 미만	5.2	94.6	37.5	15.3	21.9	15.5	0.0	9.7
	100-200만원 미만	16.8	82.9	38.9	25.8	18.7	4.8	6.3	3.0
	200-300만원 미만	19.2	80.2	36.1	38.1	9.9	9.0	6.9	0.0
	300-400만원 미만	19.3	79.5	29.9	41.5	8.5	4.6	9.1	6.4
	400-500만원 미만	15.7	84.3	46.2	35.2	11.6	0.0	3.6	3.4
	500만원 이상	16.9	82.7	36.8	40.0	15.4	4.1	3.6	0.0
	무응답	0.0	100.0	-	-	-	-	-	-

Base : 가구원, 건강도시사업 인지자
자료 : 2022 충남 사회조사
건강도시사업 인식도 무응답 0.5%, 건강도시사업 중점 추진 사업 무응답 0.5%

6-8. 공적 돌봄서비스 이용

공적 돌봄서비스 이용률 4.6%, 이용한 서비스 종류 '학교 방과 후' 55.9%

- **논산시민의 공적 돌봄 서비스 이용률은 4.6%로, 전년 대비 2.0%p 증가함**
- **이용한 서비스 종류는 '학교 방과 후'(55.9%)가 가장 높고, 다음으로 '다함께 돌봄센터'(13.0%), '아이돌봄 서비스'(8.8%), '지역아동센터'(7.0%) 등의 순임**
  - 공적 돌봄서비스 '이용'의 응답은 연령별로 30대(14.3%), 학력이 높을수록, 가구소득별로 400~500만원 미만(10.3%)에서 높음
  - 공적 돌봄서비스 이용 종류 중 '학교 방과 후'의 응답은 성별로 여성(66.3%), 연령별로 20대(100.0%), 학력이 높을수록, 가구소득별로 400~500만원 미만(73.7%)에서 높음

(단위 : %)

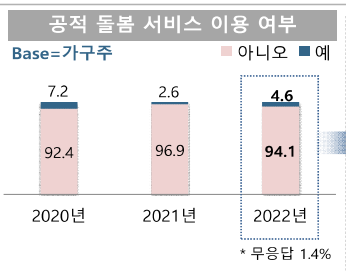

(단위 : %)

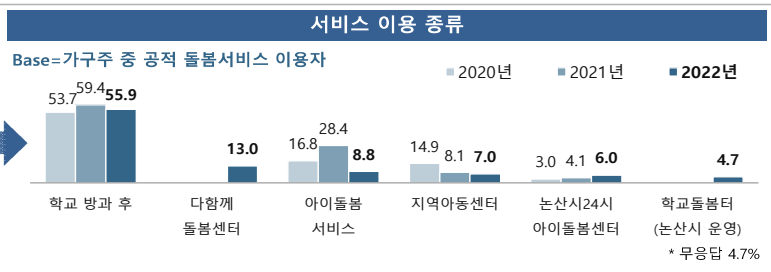

공적 돌봄서비스 이용 여부 및 종류

(단위 : %)

구분		공적 돌봄서비스 이용 여부		공적 돌봄서비스 이용 종류					
		이용	비이용	학교 방과 후 (학교운영)	다함께 돌봄센터	아이돌봄 서비스	지역 아동센터	논산시24시 아이돌봄 센터	학교돌봄터 (논산시 운영)
	논산시	**4.6**	**94.1**	**55.9**	**13.0**	**8.8**	**7.0**	**6.0**	**4.7**
성별	남성	4.6	93.6	51.1	12.9	9.5	10.2	6.1	6.8
	여성	4.4	94.9	66.3	13.1	7.4	0.0	5.8	0.0
연령별	15-19세	0.0	100.0	-	-	-	-	-	-
	20대	4.0	96.0	100.0	0.0	0.0	0.0	0.0	0.0
	30대	14.3	83.9	62.5	0.0	25.0	0.0	12.5	0.0
	40대	11.6	85.4	74.4	0.0	0.0	6.8	5.3	0.0
	50대	6.0	92.9	46.4	16.5	0.0	18.5	0.0	18.5
	60세 이상	1.5	97.4	24.0	45.3	21.4	0.0	9.4	0.0
학력별	초졸 이하	1.0	98.3	35.9	35.9	28.1	0.0	0.0	0.0
	중졸 이하	3.2	96.1	50.0	50.0	0.0	0.0	0.0	0.0
	고졸 이하	4.3	93.7	52.4	19.2	0.0	15.0	13.4	0.0
	대학 이상	10.0	88.3	61.5	0.0	13.2	4.4	3.4	8.8
	무응답	0.0	100.0	-	-	-	-	-	-
가구 소득별	100만원 미만	1.5	98.5	0.0	50.0	50.0	0.0	0.0	0.0
	100-200만원 미만	1.7	97.3	28.0	22.0	0.0	0.0	22.0	28.0
	200-300만원 미만	3.7	93.6	71.4	28.6	0.0	0.0	0.0	0.0
	300-400만원 미만	9.1	88.5	63.6	0.0	9.1	18.2	0.0	0.0
	400-500만원 미만	10.3	85.4	73.7	0.0	14.7	0.0	11.5	0.0
	500만원 이상	9.9	90.1	54.5	9.1	0.0	9.1	9.1	9.1
	무응답	0.0	100.0	-	-	-	-	-	-

Base : 가구주, 가구주 중 공적 돌봄서비스 이용자
자료 : 2022 충남 사회조사
공적 돌봄 서비스 이용 여부 무응답 1.4%, 공적 돌봄 서비스 이용 종류 무응답 4.7%
1) 2022년 '다함께돌봄센터', '학교돌봄터(논산시 운영)' 보기 추가

6-9. 공적 돌봄서비스 이용 희망 시간대

공적 돌봄 서비스 '15:00~18:00 이전'과 '18:00~20:00' 시간대 희망

- 공적 돌봄 서비스 이용 희망 시간은 '15:00~18:00 이전'(27.6%)과 '18:00~20:00 이전'(27.0%)이 가장 높게 나타남(1+2순위 기준)
- 다음으로 '8:00~10:00 이전'(16.1%), '20:00 이후'(10.8%) 등의 순임
  - '의향 없음'의 응답은 성별로 남성(52.1%), 연령별로 15~19세(100.0%), 학력이 낮을수록, 가구소득별로 100~200만원 미만(56.7%)에서 높음

(단위 : %)

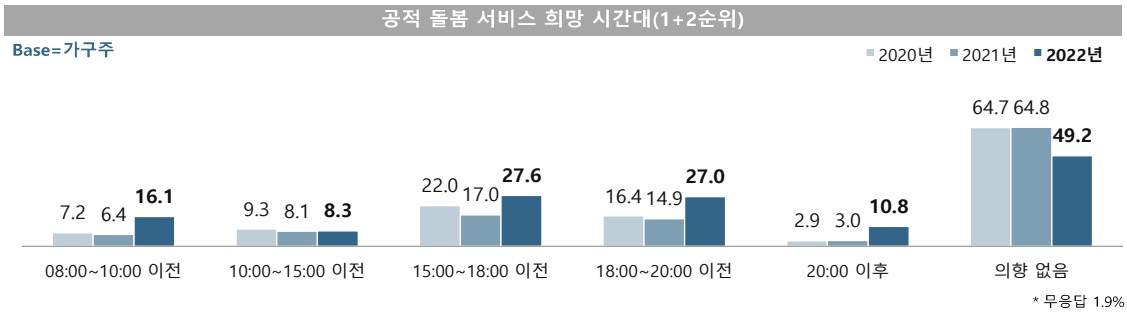

* 무응답 1.9%

돌봄서비스 이용 희망 시간대(1+2순위)

(단위 : %)

구분		08:00~10:00 이전	10:00~15:00 이전	15:00~18:00 이전	18:00~20:00 이전	20:00 이후	의향 없음
논산시		**16.1**	**8.3**	**27.6**	**27.0**	**10.8**	**49.2**
성별	남성	16.7	8.1	24.2	24.0	10.6	52.1
	여성	14.9	8.5	34.6	33.3	11.1	43.2
연령별	15~19세	0.0	0.0	0.0	0.0	0.0	100.0
	20대	40.0	29.8	28.0	16.4	11.1	34.3
	30대	16.8	13.6	42.5	35.3	9.6	34.4
	40대	17.0	7.6	28.6	34.7	16.9	39.0
	50대	20.9	8.3	24.0	25.4	17.6	46.2
	60세 이상	13.2	6.9	27.1	25.4	7.3	54.7
학력별	초졸 이하	13.1	8.1	28.5	26.4	5.7	55.3
	중졸 이하	13.5	6.9	27.3	26.9	8.0	51.1
	고졸 이하	16.6	8.1	26.5	27.4	13.8	48.4
	대학 이상	20.7	9.5	28.5	27.4	14.4	41.5
	무응답	0.0	0.0	0.0	0.0	0.0	100.0
가구 소득별	100만원 미만	12.6	9.5	30.9	27.0	4.6	53.5
	100-200만원 미만	14.1	7.7	25.1	21.1	9.4	56.7
	200-300만원 미만	15.0	10.0	28.4	25.4	8.0	49.8
	300-400만원 미만	23.0	8.1	28.3	25.8	14.4	45.5
	400-500만원 미만	18.5	3.0	31.5	31.2	15.1	41.3
	500만원 이상	20.8	6.6	20.9	39.3	25.1	34.3
	무응답	0.0	23.0	23.0	41.0	0.0	36.0

Base : 가구주
자료 : 2022 충남 사회조사
무응답 1.9%

6-10. 확대 필요한 공적 돌봄서비스

확대 필요한 공적 돌봄서비스는 '학교 방과 후'

- **논산시에서 확대 필요한 공적 돌봄서비스는 '학교 방과 후'가 29.5%로 가장 높으나, 전년 대비 4.2%p 감소함**
- **다음으로 '논산시24시 아이돌봄센터'(20.0%), '학교돌봄터'(19.0%) 등의 순임**
  - '학교 방과 후'의 응답은 연령별로 15~19세(33.5%), 학력별로 고졸 이하(31.7%), 가구소득별로 500만원 이상(34.0%)에서 높음
  - '논산시24시 아이돌봄센터'의 응답은 연령별로 30대(23.6%), 학력별로 고졸 이하(23.0%), 가구소득별로 400~500만원 미만(26.2%)에서 높음

(단위 : %)

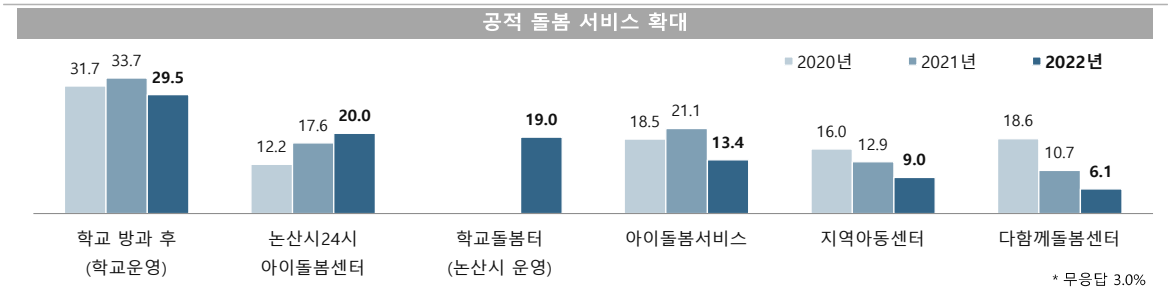

* 무응답 3.0%

확대 필요한 공적 돌봄서비스

(단위 : %)

구분		학교 방과 후 (학교운영)	논산시24시 아이돌봄센터	학교돌봄터 (논산시 운영)	아이돌봄서비스	지역아동센터	다함께돌봄센터
논산시		**29.5**	**20.0**	**19.0**	**13.4**	**9.0**	**6.1**
성별	남성	30.5	19.3	20.0	12.7	8.3	6.1
	여성	28.6	20.7	18.0	14.1	9.7	6.1
연령별	15-19세	33.5	18.8	12.4	14.5	4.2	8.3
	20대	27.0	21.8	9.5	19.9	11.7	6.5
	30대	29.2	23.6	22.0	15.3	5.4	3.6
	40대	27.6	17.6	24.5	13.9	9.3	3.8
	50대	31.1	21.0	18.5	11.0	7.9	8.5
	60세 이상	29.7	19.3	19.7	12.2	10.1	6.1
학력별	초졸 이하	31.1	18.0	18.8	12.5	10.3	6.3
	중졸 이하	31.2	20.2	17.5	13.5	7.3	5.2
	고졸 이하	31.7	23.0	16.1	12.5	5.6	9.0
	대학 이상	25.6	18.4	22.4	15.0	12.4	3.0
	무응답	0.0	0.0	58.4	10.5	10.5	20.6
가구 소득별	100만원 미만	27.2	24.7	17.1	14.3	6.9	7.6
	100-200만원 미만	32.1	21.4	19.4	10.8	8.9	5.4
	200-300만원 미만	25.6	19.5	17.4	17.1	9.7	6.7
	300-400만원 미만	29.0	15.8	21.9	11.9	13.2	5.1
	400-500만원 미만	30.7	26.2	19.0	9.6	5.9	6.1
	500만원 이상	34.0	14.8	19.9	14.3	8.5	5.6
	무응답	31.5	0.0	22.3	9.7	0.0	0.0

Base : 가구원
자료 : 2022 충남 사회조사
무응답 3.0%
1) 2021년 '학교 방과 후', '다함께 돌봄', '논산시24시아이돌봄'에서 2022년 '학교 방과 후(학교운영)', '다함께돌봄센터', '논산시 24시아이돌봄센터'로 각각 수정
2) 2022년 '학교돌봄터(논산시 운영)' 보기 추가

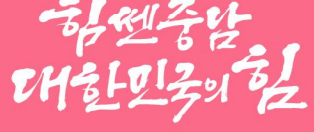
함께 충남
대한민국의 힘

Chapter 07

충남 사회지표
계룡시

힘쎈충남
대한민국의 힘

SOCIAL INDICATORS OF CHUNGNAM 2022

2022 충남 사회지표 계룡시

요 약

1. 한 눈에 보는 계룡시

인 구

(단위: 천명, %)

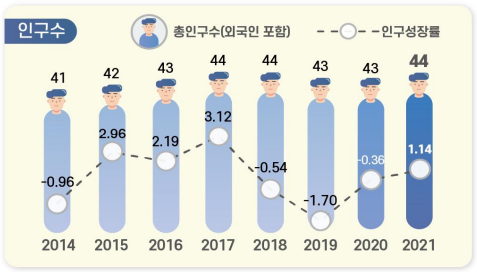

※ 출처: 행정안전부, 「주민등록인구통계」 / 법무부, 「체류외국인통계」

(단위: %)

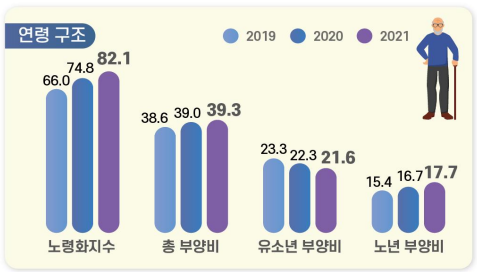

노령화 지수 = [고령인구(65세이상) / 유소년인구(0~14세)]×100
총 부양비 = 유소년 부양비 + 노년 부양비
유소년 부양비 = [유소년 인구(0~14세)/생산가능인구(15~64세)] ×100
노년 부양비 = [고령인구(65세 이상)/생산가능인구(15~64세)] ×100

건 강

(단위: 인구 십만명당 사망자 수)

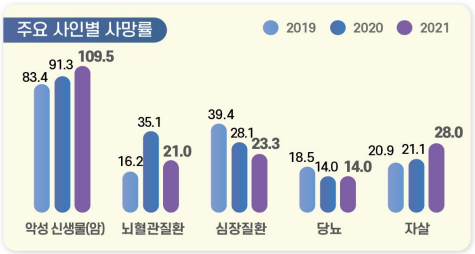

※ 출처: 통계청, 「사망원인통계」

(단위: 10점 평균)



※ 출처: 충남 사회조사

가구와 가족

(단위: %)



※ 출처: 통계청, 「인구총조사」

(단위: 10점 평균)

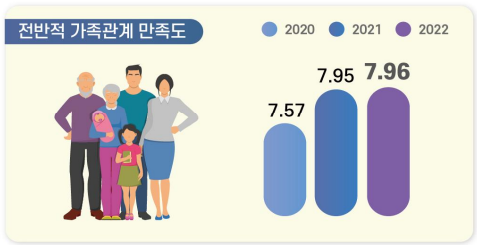

※ 출처: 충남 사회조사

교 육

(단위: 10점 평균)



※ 출처: 충남 사회조사

(단위: 명)

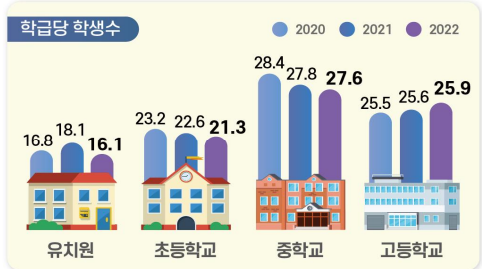

※ 출처: 한국교육개발원, 「교육기본통계」

노 동

(단위: %)

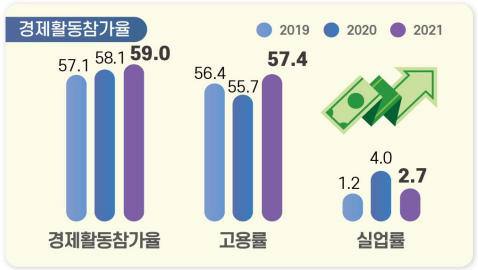

경제활동참가율(%) = (경제활동인구 ÷ 만 15세이상인구) × 100
고용률(%) = (취업자 ÷ 만 15세이상인구) × 100
실업률(%) = (실업자 ÷ 경제활동인구) × 100
경제활동인구: 만15세 이상 취업자와 실업자의 합

(단위: %)

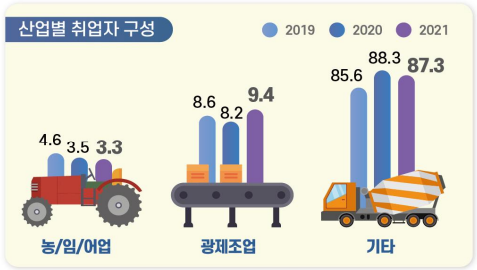

※ 출처: 통계청, 「경제활동인구조사」
* 기타 = 건설업, 도소매/숙박음식점업, 사업/개인 공공서비스 및 기타, 전시/운수/통신/금융

소득과 소비

(단위: 10점 평균)



※ 출처: 충남 사회조사

(단위: %, 가구 부채 '있다' 응답)

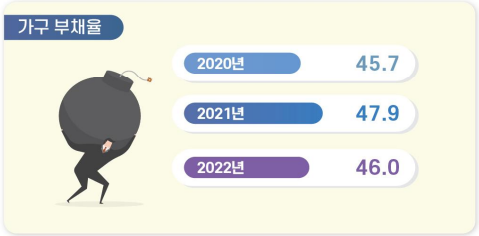

※ 출처: 충남 사회조사

주거와 교통

(단위: %)

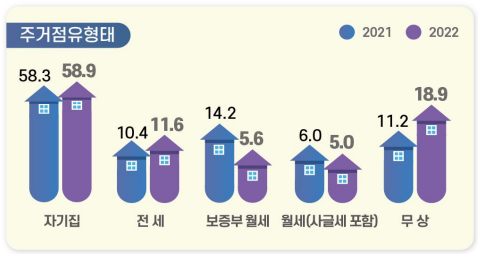

※ 출처: 충남 사회조사

(단위: 10점 평균)

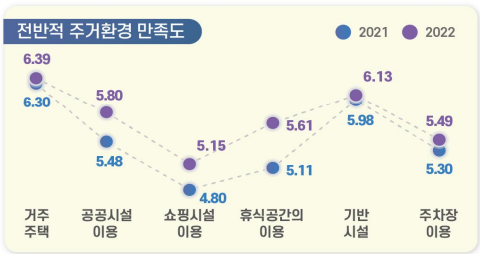

※ 출처: 충남 사회조사

환 경

(단위: %, 10점 평균)

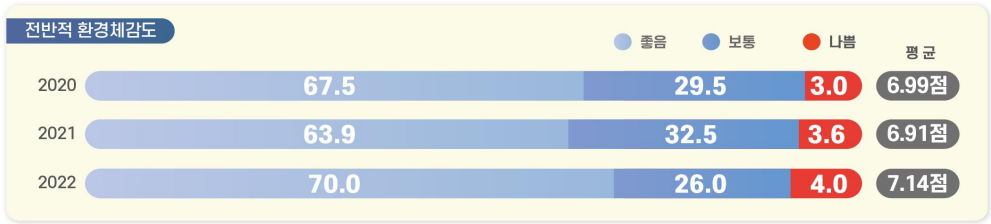

※ 출처: 충남 사회조사

안 전

(단위: 10점 평균)



※ 출처: 충남 사회조사

여가와 문화

(단위: 인구 십만명당 문화기반시설 수(개))



※ 출처: 문화체육관광부, 「문화기반시설총람」 / 행정안전부, 「주민등록인구통계」

(단위: %, 10점 평균)

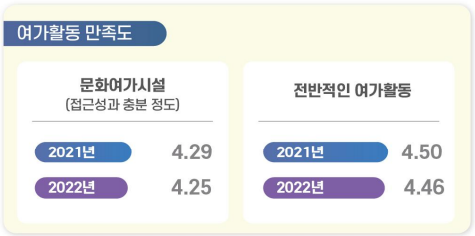

※ 출처: 충남 사회조사

사회 통합

(단위: 10점 평균)

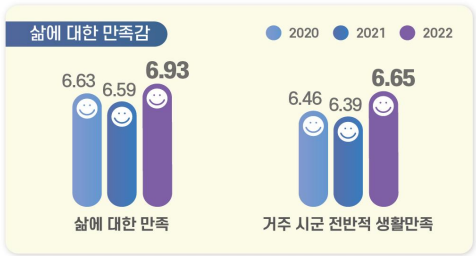

※ 출처: 충남 사회조사

(단위: %, 10점 평균)



※ 출처: 충남 사회조사

도정 특성

(단위: 10점 평균)

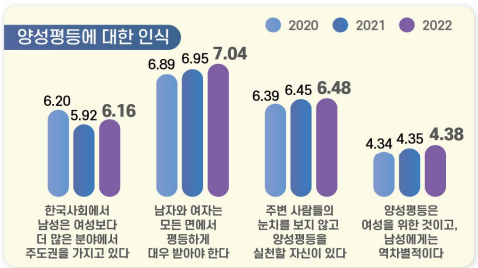

※ 출처: 충남 사회조사

(단위: 10점 평균)

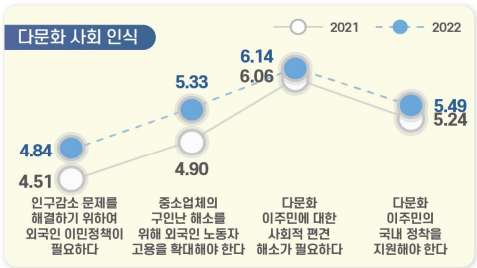

※ 출처: 충남 사회조사

2. 지표의 변화

부문	항목	2020년	2021년	2022년	증감[1]
1. 계룡의 인구	• 총인구수 (천명)	43.0	43.5	-	0.5▲
	• 인구성장률 (%)	-0.36	1.14	-	1.50▲
2. 건강	• 지난 1년간 도내 의료시설 이용 여부 (%)	69.2	74.4	77.8	3.4▲
	• 지난 1년간 도내 의료시설 이용자 : 이용 횟수 (회)	7.0	9.4	8.0	1.4▽
	• 의료시설·서비스 만족도 '만족' (%)	42.5	50.4	44.9	5.5▽
3. 가구와 가족	• 미취학 자녀 전반적 보육환경 '만족' (%)	56.0	58.3	60.4	2.1▲
	• 가족관계 만족도 '만족' (%) : 전반적 가족관계	71.6	76.7	78.9	2.2▲
	: 배우자와의 관계	76.9	77.0	78.5	1.5▲
	: 자녀와의 관계	80.0	83.1	84.4	1.3▲
4. 교육	• 공교육 환경 만족도 '만족' (%)[2]	18.6	19.7	26.7	7.0▲
	• 학교교육 이외 교육기회 '충분' (%)	-	11.8	11.6	0.2▽
	• 평생교육 참여 여부 '있음' (%)	9.8	7.6	8.1	0.5▲
5. 노동	• 지난 1주간 경제활동 상태 : '일하였음' (%)	53.3	55.1	51.8	3.3▽
	• 고용형태 : '상용근로자' (%)	66.6	65.7	64.0	1.7▽
	• 근로여건 만족도 '만족' (%) : 전반적 근로여건	53.4	52.3	51.3	1.0▽
	: 하는 일	56.8	53.8	56.0	2.2▲
	: 임금/소득	44.7	41.1	40.6	0.5▽
6. 소득과 소비	• 월평균 가구소득 : 300만원 이상 (%)	58.9	60.5	62.7	2.2▲
	• 부채 있는 가구 비중 (%)	45.7	47.9	46.0	1.9▽
7. 주거와 교통	• 자동차등록 대수 (천대)	22.6	23.5	-	0.9▲
8. 환경	• 환경체감도 '좋음' (%) : 대기	73.3	70.4	73.7	3.3▲
	: 녹지 환경	73.5	69.3	74.6	5.3▲
9. 안전	• 사회안전에 대한 인식 '안전' (%) : 전반적 사회 안전	53.0	64.1	68.0	3.9▲
	: 자연재해	61.2	69.3	73.2	3.9▲
	: 교통사고	47.3	59.3	62.0	2.7▲
	: 화재	44.3	56.4	62.9	6.5▲
	: 신종 전염병	38.3	55.8	52.6	3.2▽
	: 범죄위험	53.1	63.1	69.1	6.0▲
10. 여가와 문화	• 전반적인 여가활동 '만족' (%)	31.9	18.0	19.0	1.0▲
11. 사회통합	• 삶에 대한 만족감 (10점만점) : 삶에 대한 만족	6.63	6.59	6.93	0.34▲
	: 거주 시군 전반적 생활 만족도	6.46	6.39	6.65	0.26▲
	• 정서경험 (10점만점) : 행복	6.82	6.78	6.96	0.18▲
	: 근심/걱정	4.52	4.44	4.02	0.42▽
	: 우울	3.55	3.47	3.05	0.42▽
12. 도정특성	• 사회적 약자에 대한 인권의식 존중 (%) : 여성	47.4	42.9	39.9	3.0▽
	: 아동/청소년	48.7	42.7	41.2	1.5▽
	: 노인	54.1	50.6	49.9	0.7▽
	: 장애인	46.8	42.4	42.5	0.1▲
	: 외국인노동자	34.8	33.0	31.0	2.0▽

1) 증감 : 최근 2개년 증감 값(2022년-2021년, 2022년 지표의 값이 없는 경우는 2021년-2020년)
(소수점 이하 반올림으로 인해 통계표 상의 차이와 실제 수치가 다를 수 있음)
2) 2021년 '공교육 만족도' → '공교육 환경(시설, 프로그램, 교육내용 등) 만족도' 변경

3. 계룡시 현황

- **(인구)** '21년 계룡시 인구는 총 4만4천명(외국인 0.2천명 포함)으로 도내에서 청양군 다음으로 적으며, 인구증가율은 1.14%로 충남 평균 인구증가율(-0.17%)보다 높으며, 평균연령은 41.3세로 전체 평균연령(44.1세)보다 낮음
- **(산업구조)** '21년 계룡시 산업별 취업자는 1만8천명이며, 비율로는 사업·개인·공공서비스 및 기타(53.6%), 도소매·음식점숙박업(19.3%)의 구성비가 상대적으로 높음

< 2021년 산업별 취업자 수 비중 >

(단위 : 천명, %)

구분		합계	농업, 임업및어업	광제조업	건설업	도소매·음식점숙박업	전기·운수·통신·금융	사업·개인·공공서비스 및기타
충남	취업자 수	1,193	177	257	75	185	83	417
	구성비	100.0	14.8	21.5	6.3	15.5	7.0	35.0
계룡	**취업자 수**	**18**	**1**	**2**	**1**	**4**	**2**	**10**
	구성비	**100.0**	**3.3**	**9.4**	**5.5**	**19.3**	**8.8**	**53.6**

자료 : 통계청, 지역별고용조사, 2021

- **(주택)** '20년 계룡시 주택 수는 약 1만7천호, 주택보급률은 115.2%로 도내 5위이며, 인구 천명당 주택 수는 407.1호로 충남 평균(469.1호)보다 적은 수준임

< 2020년 주택 수 및 주택보급률 >

(단위 : 호, %)

구분	주택 수	주택보급률	인구 천명당 주택 수
충남	994,893	111.5	469.1
계룡[3)]	**17,431**	**115.2**	**407.1**
공주	50,587	109.6	483.9
청양	14,410	106.5	465.6
홍성	48,315	111.9	482.7
예산	38,648	114.8	495.0

자료 : 충청남도, 충남통계연보

3) 충남 사회조사 시군편 분석 시 권역별로 비교표 제시
- 북부권 : 천안시, 아산시, 서산시, 당진시
- 내륙권 : 공주시, 계룡시, 청양군, 홍성군, 예산군
- 서해안권 : 보령시, 서천군, 태안군
- 금강권 : 논산시, 금산군, 부여군

4. 계룡시 주요 특징(충남 사회지표)

4-1. 경제 분야

- **(소득·소비)** 계룡시는 도 평균에 비해 고소득 가구 비중이 높으며, 소비지출도 타 지역에 비해 상대적으로 높은 수준임
  - 계룡시 월평균 가구소득은 300~400만원 비율이 18.7%로 가장 높으며, 월평균 소비지출액은 200~300만원, 300~400만원이 각각 21.7%로 가장 높음
  - 가구당 월평균 소득이 50만원 미만인 비율(3.5%)이 충남 시군 중 가장 낮으며, 50만원 미만 소비지출하는 비율(3.0%)도 가장 낮은 수준임

< 2022년 전체 가구 중 월평균 소득의 구간별 비중 >

(단위 : %)

구분	50만원 미만	50~100 만원	100~200 만원	200~300 만원	300~400 만원	400~500 만원	500~600 만원	600~700 만원	700~800 만원	800만원 이상
충남	7.0	15.1	15.8	17.2	14.7	10.3	7.3	4.5	3.1	4.9
계룡	**3.5**	**7.3**	**10.9**	**14.5**	**18.7**	**15.0**	**9.9**	**6.6**	**4.6**	**7.8**
공주	8.7	23.4	20.0	14.7	13.4	6.4	5.0	2.5	1.9	3.7
청양	9.5	22.6	23.2	17.4	12.2	6.1	2.9	2.7	1.3	2.1
홍성	6.2	18.3	16.7	16.1	12.8	8.6	7.6	5.1	3.3	5.3
예산	12.0	20.2	18.3	14.0	14.0	6.2	5.3	3.8	2.3	3.7

< 2022년 전체 가구 중 월평균 소비지출액의 구간별 비중 >

(단위 : %)

구분	50만원 미만	50~100 만원	100~200 만원	200~300 만원	300~400 만원	400~500 만원	500~600 만원	600~700 만원	700~800 만원	800만원 이상
충남	9.3	19.5	23.3	19.4	13.5	6.8	3.8	1.9	1.0	1.5
계룡	**3.0**	**8.5**	**16.5**	**21.7**	**21.7**	**11.6**	**5.2**	**5.1**	**1.8**	**3.3**
공주	10.2	26.7	25.3	16.2	10.9	4.7	2.3	1.5	1.0	1.2
청양	13.3	25.6	30.6	15.1	7.7	4.2	0.9	1.5	0.6	0.5
홍성	10.5	25.6	18.6	18.9	11.1	7.1	4.0	2.3	1.1	0.8
예산	14.5	23.0	20.0	15.7	12.3	5.4	3.6	2.2	1.2	2.1

- **(부채)** 계룡시에 부채를 가지고 있는 가구의 비중은 충남 시군 중 홍성군 다음으로 2번째로 높은 46.0%이며, 주된 사유는 '주택 임차 및 구입'이 69.3%로 타 지역에 비해 상대적으로 높은 비율을 차지함

< 2022년 전체 가구 중 부채 여부 및 이유 비중 >

(단위 : %)

구분	부채 여부		부채 이유(부채가 있는 가구 기준)						
	있다	없다	주택 임차 및 구입	사업/영농자금	교육비, 의료비를 제외한 기타 생활비	재테크 투자	교육비	의료비	기타
충남	36.8	63.2	55.7	20.6	11.9	3.8	2.8	2.3	2.8
계룡	**46.0**	**53.4**	**69.3**	**10.8**	**5.5**	**6.1**	**2.9**	**1.3**	**4.2**

- **(직장)** 계룡시는 상용근로자 비중이 64.0%로 아산시, 천안시에 이어 3번째로 높아 고용은 안정적인 편이며, 근로여건 만족 비율은 모든 항목에서 도 평균에 비해 높은 수준을 형성하고 있음
  - 근로여건 중 하는 일에 대한 만족 비율이 56.0%로 가장 높은 반면, 임금/소득에 대한 만족(40.6%)은 상대적으로 낮음

< 2022년 고용형태별 취업자 비중 >

(단위 : %)

구분	상용근로자	임시근로자	일용근로자	고용원 있는 자영업자	고용원 없는 자영업자	무급가족 종사자
충남	53.8	8.9	6.2	4.3	20.6	6.1
계룡	**64.0**	**13.8**	**5.5**	**4.8**	**9.9**	**1.8**
공주	40.1	11.6	5.0	5.3	27.8	10.3
청양	28.6	5.7	2.1	3.6	39.2	20.9
홍성	42.5	6.9	2.5	3.8	33.5	10.8
예산	41.4	8.4	5.4	3.1	30.6	11.1

< 2022년 근로 여건 만족 비율 >

(단위 : %)

구분	하는일	임금/소득	근로시간	근무환경	의사소통/인간관계	고용안정성	일/직장에서의 장래성	전반적 만족도
충남	45.0	33.4	40.4	38.8	45.7	40.5	35.6	38.8
계룡	**56.0**	**40.6**	**49.7**	**51.4**	**52.7**	**51.8**	**43.0**	**51.3**
공주	36.7	27.7	33.4	31.0	39.4	34.1	30.6	32.0
청양	41.7	32.1	36.8	37.7	47.8	39.2	30.9	33.5
홍성	51.8	37.3	46.7	44.7	50.8	43.4	39.6	44.5
예산	46.1	31.1	42.3	42.0	52.9	40.3	34.0	38.4

4-2. 사회 분야

- **(주거)** 계룡시 주거환경에 대한 만족도는 쇼핑시설을 제외한 모든 항목에서 도 평균 수준에 비해 높고, 특히 휴식공간에 대한 만족도가 타 시군 대비 가장 상대적으로 높게 나타남
  - 거주주택에 대한 만족도가 6.39점으로 가장 높은 반면, 쇼핑시설(5.15점)은 가장 낮음

< 2022년 주거환경 만족도 >

(단위 : 점)

구분	거주주택	쇼핑시설	공공시설	휴식공간	기반시설	주차장
충남	6.22	5.43	5.65	5.24	5.86	5.32
계룡	**6.39**	**5.15**	**5.80**	**5.61**	**6.13**	**5.49**
공주	6.18	4.49	5.31	5.02	5.51	5.48
청양	6.85	5.17	6.11	5.32	5.85	6.19
홍성	7.05	5.75	6.38	5.99	6.31	6.17
예산	6.44	5.19	5.51	5.03	5.54	5.60

- **(삶에 대한 만족감과 정서경험)** 계룡시는 삶에 대한 만족감(삶에 대한 만족, 전반적 생활 만족도)이 도 평균보다 높은 수준으로 나타남
  - 정서 경험 측면에서는 행복(6.96점)에 대한 경험이 근심·걱정(4.02점), 우울(3.05점) 경험보다 높게 나타남

< 2022년 삶에 대한 만족감과 정서 경험 >

(단위 : 점)

구분	삶에 대한 만족감		정서 경험		
	삶에 대한 만족	거주 시군 전반적 생활 만족도	행복	근심·걱정	우울
충남	6.39	6.23	6.32	4.25	3.44
계룡	**6.93**	**6.65**	**6.96**	**4.02**	**3.05**
공주	6.03	5.87	5.91	4.49	3.95
청양	6.69	6.78	6.47	3.48	2.26
홍성	7.07	6.92	6.79	3.52	2.95
예산	6.20	6.00	6.05	4.31	3.38

4-3. 환경 · 안전 분야

- **(환경)** 계룡시는 전반적인 환경체감도 뿐만 아니라 대기, 수질, 토양, 소음·진동, 녹지환경 등 세부분야에서도 타 시군에 비해 긍정적으로 인식하고 있음

< 2022년 환경체감도 >

(단위 : 점)

구분	전반적 체감도	대기	수질	토양	소음·진동	녹지환경
충남	6.03	5.61	5.88	5.82	5.51	6.16
계룡	**7.14**	**7.49**	**6.50**	**6.87**	**6.67**	**7.53**
공주	6.40	6.41	6.33	6.17	6.11	6.58
청양	7.16	7.26	6.92	6.51	7.09	7.94
홍성	6.41	5.58	6.21	6.25	6.16	6.61
예산	6.19	6.03	6.00	5.92	5.84	6.41

- **(안전)** 계룡시는 사회안전에 대해 모든 항목에서 도 평균에 비해 상대적으로 안전하다고 느끼는 편이며, 특히 신종 전염병, 범죄위험 등에 대한 안전 인식이 도 평균에 비해 가장 두드러지는 것으로 나타남

< 2022년 사회안전에 대한 인식 >

(단위 : 점)

구분	전반적 안전 인식도	자연 재해	건축물 및 시설물	교통 사고	화재	먹거리	정보 보안	신종 전염병	범죄 위험
충남	5.86	6.38	6.32	5.72	5.98	6.09	5.63	4.69	5.56
계룡	**6.88**	**7.09**	**6.85**	**6.64**	**6.65**	**6.67**	**6.46**	**6.31**	**6.95**
공주	6.04	6.60	6.39	5.75	5.84	6.03	5.64	5.28	5.92
청양	5.80	6.37	6.50	5.72	5.87	6.78	6.13	4.26	5.79
홍성	6.83	7.05	7.06	6.75	6.84	6.95	6.51	5.92	6.88
예산	6.19	6.79	6.66	6.14	6.14	6.56	6.22	4.79	6.16

5. 응답자 특성

5-1. 응답 가구

• **2022년 사회조사 유효표본**
- 690가구
- 표본오차는 95% 신뢰수준에서 ± 3.65%p

구분		사례수[4]	비율(%)
전 체		690	100.0
주택 유형별	단독주택	65	9.4
	아파트	575	83.3
	연립/다세대주택	28	4.1
	기타	22	3.2
충남 거주기간별	5년 미만	203	29.4
	5~10년 미만	115	16.7
	10~15년 미만	86	12.5
	15~20년 미만	68	9.9
	20년 이상	217	31.4
	무응답	1	0.1
주거점유 형태별	자기집	404	58.6
	전세	79	11.4
	월세/기타	207	30.0
가구소득별	100만원 미만	80	11.6
	100-200만원 미만	76	11.0
	200-300만원 미만	101	14.6
	300-400만원 미만	127	18.4
	400-500만원 미만	102	14.8
	500만원 이상	196	28.4
	무응답	8	1.2
가구원 수별	1인 가구	177	25.7
	2인 가구	257	37.2
	3인 가구	107	15.5
	4인 가구	116	16.8
	5인 이상 가구	33	4.8
읍면동 구분별	동부	240	34.8
	면부	450	65.2
주거지 형태별	도시	665	96.4
	농촌	25	3.6

4) 사례수는 가중치 보정 전 실제 응답자 수 기준임

5-2. 응답 가구원

• **2022년 사회조사 유효표본**
- 1,150명
- 표본오차는 95% 신뢰수준에서 ± 2.84%p

구분		사례수[5]	비율(%)
전 체		1,150	100.0
성별	남성	543	47.2
	여성	607	52.8
연령별	15~19세	61	5.3
	20대	64	5.6
	30대	127	11.0
	40대	291	25.3
	50대	237	20.6
	60세이상	370	32.2
학력별	초졸이하	62	5.4
	중졸이하	73	6.3
	고졸이하	307	26.7
	대학이상	704	61.2
	무응답	4	0.3
직업별	전문/관리	115	10.0
	사무	122	10.6
	서비스/판매	120	10.4
	농어업	7	0.6
	기능/노무등	228	19.8
	직업없음	557	48.4
	무응답	1	0.1
종사상 지위별	임금근로자	485	42.2
	비임금근로자	105	9.1
	미취업자	557	48.4
	무응답	3	0.3
읍면동 구분별	동부	399	34.7
	면부	751	65.3
가구원 유형	가구주	690	60.0
	가구원	460	40.0

5) 사례수는 가중치 보정 전 실제 응답자 수 기준임

힘쎈충남
대한민국의 힘

SOCIAL INDICATORS OF CHUNGNAM 2022

2022 충남 사회지표 계룡시

결과 분석

7. 계룡시

7-1. 계룡시민 생활 만족도

생활 만족도 부분 '주거안전분야' 70.5%

- **계룡시에 생활하면서 가장 만족스럽게 느끼는 부분은 '주거안전분야'가 70.5%로 가장 높게 나타남(1+2순위 기준)**
- **다음으로, '녹지경관분야'(54.9%), '복지의료분야'(18.4%), '교통도시 개발분야'(16.2%) 등의 순임**
  - '주거안전분야' 응답은 성별로 남성(71.6%), 연령별로 50대(75.5%), 학력별로 대학 이상(72.6%), 가구소득별로 200~300만원 미만(75.7%)에서 높음
  - '녹지경관분야' 응답은 성별로 여성(56.8%), 연령별로 50대(60.8%), 학력별로 초졸 이하(57.6%), 가구소득별로 100~200만원 미만(63.8%)에서 높음

(단위 : %)

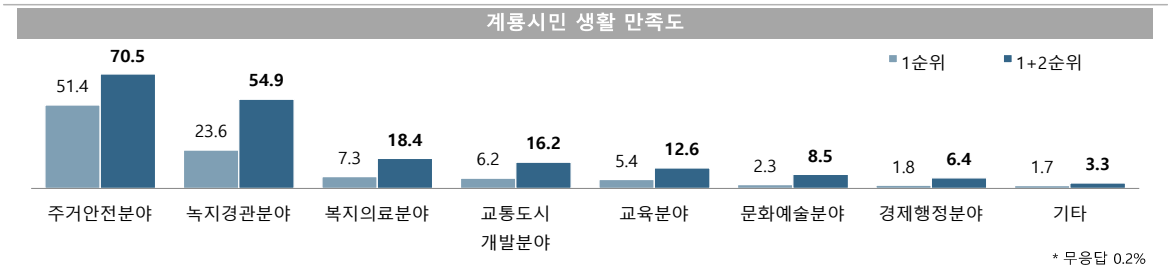

* 무응답 0.2%

계룡시민 생활 만족도(1+2순위)

(단위 : %)

구분		주거안전 분야	녹지경관 분야	복지의료 분야	교통도시 개발분야	교육분야	문화예술 분야	경제행정 분야	기타
계룡시		**70.5**	**54.9**	**18.4**	**16.2**	**12.6**	**8.5**	**6.4**	**3.3**
성별	남성	71.6	53.0	17.3	17.9	12.8	8.8	7.4	2.8
	여성	69.4	56.8	19.6	14.5	12.3	8.3	5.4	3.9
연령별	15-19세	64.6	41.6	14.4	17.9	17.7	23.0	9.8	3.0
	20대	70.1	52.9	17.2	20.7	12.6	6.2	8.1	7.5
	30대	66.1	47.3	12.4	16.3	24.7	15.6	1.6	7.5
	40대	72.5	58.2	13.1	14.2	16.4	4.0	6.1	2.8
	50대	75.5	60.8	16.9	17.7	6.3	7.2	5.5	2.1
	60세 이상	69.1	56.9	30.2	13.6	5.7	6.0	8.0	0.5
학력별	초졸 이하	62.6	57.6	55.2	13.4	3.0	0.0	0.0	0.0
	중졸 이하	61.3	45.8	35.5	24.2	8.2	1.4	13.6	0.0
	고졸 이하	68.8	52.0	19.9	19.5	11.7	10.5	7.7	2.0
	대학 이상	72.6	56.8	13.9	14.1	14.0	9.0	5.7	4.4
	무응답	75.6	48.9	0.0	54.9	0.0	0.0	0.0	0.0
가구 소득별	100만원 미만	62.2	59.5	43.4	8.0	6.8	3.0	6.8	2.6
	100-200만원 미만	68.7	63.8	25.8	17.6	7.9	4.6	9.1	0.0
	200-300만원 미만	75.7	48.6	16.8	29.7	7.2	7.3	8.8	0.9
	300-400만원 미만	69.8	51.6	18.1	13.3	16.8	8.2	7.6	4.8
	400-500만원 미만	69.8	55.6	12.7	16.6	13.2	9.8	4.7	4.7
	500만원 이상	71.8	55.3	13.7	13.9	14.8	11.3	4.3	3.5
	무응답	58.4	53.1	35.2	6.4	9.4	0.0	17.0	20.5

Base : 가구원
자료 : 2022 충남 사회조사
무응답 0.2%
1) 2021년 대비 보기 항목 다변화

7-2. 계룡시 발전 방향

계룡시 발전 위해 '주거환경 개선' 우선 추진 필요

- **계룡시에서 우선 추진되었으면 하는 정책은 '주거환경 개선'이 48.4%로 가장 높게 나타남(1+2순위 기준)**
- **다음으로, '산업·경제 기반 구축'(41.8%), '사회복지·보건·의료 서비스 개선'(40.8%) 등의 순임**
  - '주거환경 개선'의 응답은 성별로 여성(50.0%), 연령별로 20대(59.2%), 학력별로 초졸 이하(52.7%), 가구소득별로 200~300만원 미만(60.8%)에서 높음
  - '산업·경제 기반 구축'의 응답은 성별로 남성(45.7%), 연령별로 50대(57.8%), 학력별로 중졸 이하(46.7%), 가구소득별로 200~300만원 미만(47.5%)과 100~200만원 미만(47.1%)에서 높음

(단위 : %)

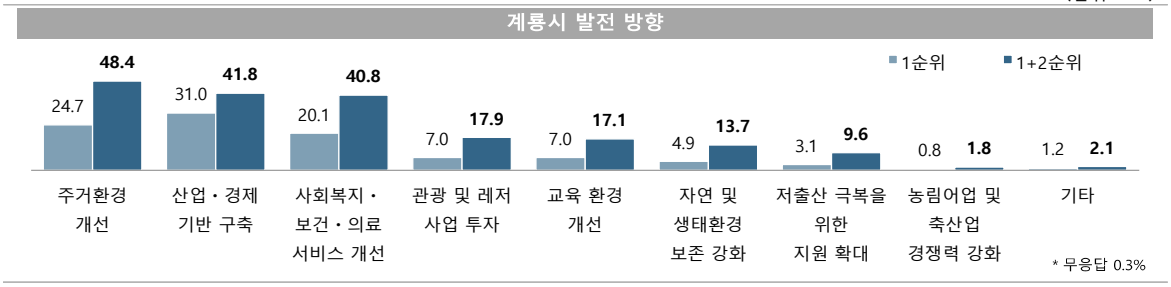

계룡시 발전 방향(1+2순위)

(단위 : %)

구분		주거환경 개선	산업·경제 기반 구축	사회복지·보건·의료 서비스 개선	관광 및 레저 사업 투자	교육 환경 개선	자연 및 생태환경 보존 강화	저출산 극복을 위한 지원 확대	농림어업 및 축산업 경쟁력 강화	기타
계룡시		**48.4**	**41.8**	**40.8**	**17.9**	**17.1**	**13.7**	**9.6**	**1.8**	**2.1**
성별	남성	46.8	45.7	37.8	19.7	15.8	11.8	12.4	1.8	1.5
	여성	50.0	37.9	43.7	16.0	18.3	15.5	6.8	1.8	2.6
연령별	15-19세	57.1	31.5	26.7	31.8	25.6	6.6	4.8	3.0	3.5
	20대	59.2	40.8	26.2	20.3	20.3	9.3	16.3	1.5	4.4
	30대	47.9	37.7	44.0	18.3	22.1	10.8	10.1	1.6	3.3
	40대	48.5	39.1	40.1	19.6	25.8	10.4	5.7	0.8	0.7
	50대	43.9	57.8	40.9	15.6	13.1	12.7	6.8	1.3	1.3
	60세 이상	43.3	37.3	52.6	11.5	4.6	24.1	13.4	2.9	1.7
학력별	초졸 이하	52.7	27.9	65.9	4.9	2.0	23.7	8.3	1.6	1.6
	중졸 이하	43.3	46.7	38.5	18.0	14.0	12.2	8.8	7.5	0.0
	고졸 이하	47.5	43.5	41.9	22.4	14.6	11.6	9.9	0.5	1.4
	대학 이상	48.9	41.5	38.9	16.8	19.3	14.1	9.6	1.8	2.6
	무응답	51.1	55.1	24.5	24.4	24.4	0.0	0.0	0.0	0.0
가구 소득별	100만원 미만	49.3	38.0	55.8	12.9	5.3	20.3	6.4	4.5	1.8
	100-200만원 미만	45.1	47.1	40.1	15.8	15.2	16.5	11.3	2.5	1.2
	200-300만원 미만	60.8	47.5	37.6	14.0	9.7	11.4	11.3	0.9	2.1
	300-400만원 미만	43.2	38.5	45.4	18.3	19.3	14.6	12.6	0.9	1.4
	400-500만원 미만	43.2	42.3	47.3	14.0	16.9	13.8	9.3	1.0	1.4
	500만원 이상	48.4	41.1	33.9	21.7	22.0	11.8	7.8	2.1	2.9
	무응답	71.4	18.1	46.9	34.9	9.4	13.0	0.0	0.0	6.4

Base : 가구원
자료 : 2022 충남 사회조사
무응답 0.3%
1) 2021년 대비 보기 항목 다변화

7-3. 계룡시 청년 정책

청년들을 위한 정책은 '청년 취업(일자리) 관련 지원 강화' 필요

- **계룡시 청년들을 위해 우선적으로 필요한 정책은 '청년 취업(일자리) 관련 지원 강화'가 82.3%로 가장 높음(1+2순위 기준)**
- **다음으로 '청년 창업 관련 지원 강화'(39.4%), '청년 주거 관련 지원 정책 강화'(33.4%) 등의 순임**
  - '청년 취업(일자리) 관련 지원 강화'의 응답은 성별로 여성(83.6%), 연령별로 60세 이상(85.7%), 학력이 낮을수록, 가구소득별로 100만원 미만(89.9%)에서 높음
  - '청년 창업 관련 지원 강화'의 응답은 성별로 남성(41.3%), 연령별로 50대(43.9%)와 60세 이상(43.7%), 학력별로 초졸 이하(54.2%), 가구소득별로 100만원 미만(48.3%)에서 높음

(단위 : %)

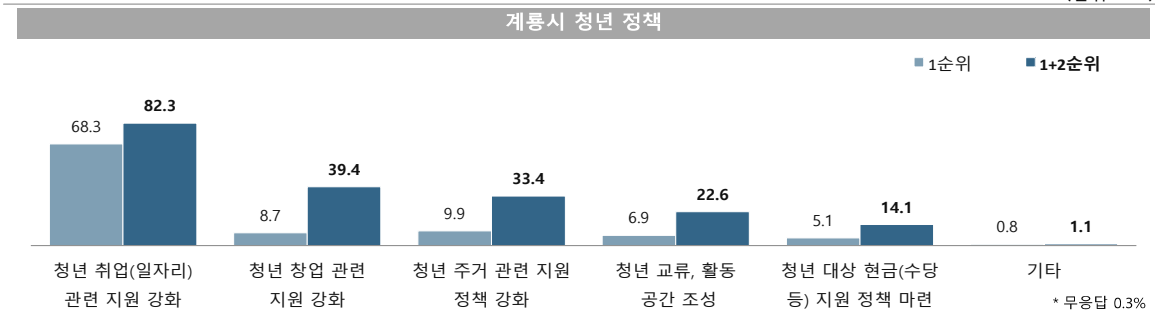

계룡시 청년 정책(1+2순위)

(단위 : %)

구분		청년 취업(일자리) 관련 지원 강화	청년 창업 관련 지원 강화	청년 주거 관련 지원 정책 강화	청년 교류, 활동 공간 조성	청년 대상 현금(수당 등) 지원 정책 마련	기타
계룡시		**82.3**	**39.4**	**33.4**	**22.6**	**14.1**	**1.1**
성별	남성	81.0	41.3	32.6	22.9	14.8	0.8
	여성	83.6	37.6	34.2	22.4	13.4	1.3
연령별	15-19세	81.6	42.9	36.1	10.1	21.5	0.0
	20대	73.4	28.6	51.3	15.6	28.0	1.5
	30대	82.7	37.1	30.6	27.7	14.0	2.6
	40대	81.6	37.0	24.9	30.0	16.6	0.6
	50대	84.8	43.9	31.2	24.5	9.3	0.4
	60세 이상	85.7	43.7	34.1	19.9	5.6	1.3
학력별	초졸 이하	92.1	54.2	19.4	12.3	6.3	1.6
	중졸 이하	88.9	42.6	36.4	12.2	9.2	1.0
	고졸 이하	84.3	44.8	33.5	16.2	14.4	0.5
	대학 이상	80.4	36.0	33.8	27.0	14.9	1.2
	무응답	55.1	24.5	75.5	0.0	24.4	0.0
가구 소득별	100만원 미만	89.9	48.3	29.3	16.8	6.5	0.8
	100-200만원 미만	82.2	42.1	37.1	23.5	10.6	1.2
	200-300만원 미만	81.5	34.8	42.2	22.2	13.3	0.9
	300-400만원 미만	85.3	34.6	33.9	24.1	13.4	2.0
	400-500만원 미만	80.7	41.2	34.4	19.4	12.9	0.6
	500만원 이상	80.3	39.7	29.4	24.2	18.0	0.8
	무응답	78.9	59.6	22.1	24.6	9.4	0.0

Base : 가구원
자료 : 2022 충남 사회조사
무응답 0.3%
1) 2021년 대비 보기 항목 다변화

7-4. 계룡시 관광 정책

계룡시 관광 활성화 및 관광 자원 개발 위해 '시 특성에 맞는 축제 개발' 필요

- **계룡시 관광 활성화 및 관광 자원 개발을 위해 우선적으로 추진해야 할 과제는 '시 특성에 맞는 축제 개발'이 48.1%로 가장 높으나, 전년 대비 1.2%p 감소함(1+2순위 기준)**
- **다음으로 '교통인프라 확충'(40.6%), '시 특성에 맞는 랜드마크 조성'(35.1%), '계룡시 명소 개방'(34.8%) 등의 순임**
  - '시 특성에 맞는 축제 개발'의 응답은 성별로 남성(49.1%), 연령별로 15~19세(51.0%), 학력별로 중졸 이하(54.9%), 가구소득별로 200~300만원 미만(57.2%)에서 높음
  - '교통인프라 확충'의 응답은 성별로 여성(41.6%), 연령별로 20대(56.0%), 학력별로 대학 이상(42.8%), 가구소득별로 500만원 이상(48.8%)에서 높음

(단위 : %)

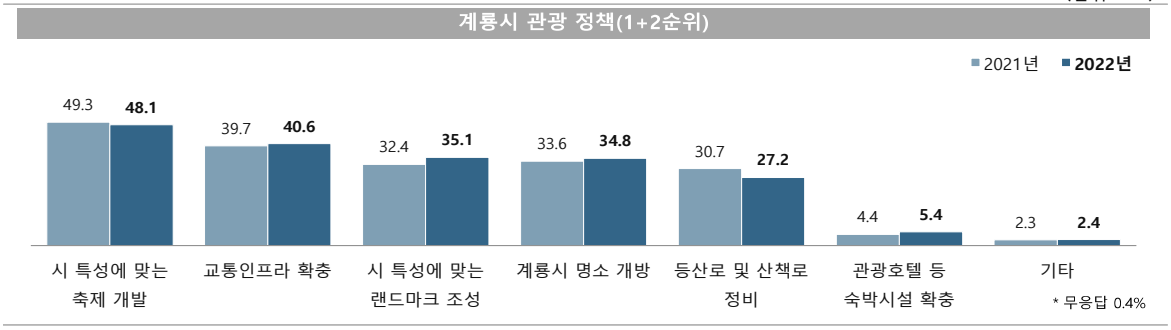

계룡시 관광 정책(1+2순위)

(단위 : %)

구분		시 특성에 맞는 축제 개발	교통인프라 확충	시 특성에 맞는 랜드마크 조성	계룡시 명소 개방	등산로 및 산책로 정비	관광호텔 등 숙박시설 확충	기타
계룡시		**48.1**	**40.6**	**35.1**	**34.8**	**27.2**	**5.4**	**2.4**
성별	남성	49.1	39.6	37.4	35.5	27.0	4.3	1.7
	여성	47.1	41.6	32.9	34.0	27.3	6.5	3.0
연령별	15-19세	51.0	46.2	54.3	11.6	22.7	4.6	1.8
	20대	47.6	56.0	29.9	29.9	16.8	12.3	4.4
	30대	44.6	40.7	46.5	33.6	24.8	5.2	1.9
	40대	47.7	43.6	42.4	27.5	23.5	5.9	1.7
	50대	49.8	40.1	27.0	40.1	31.6	5.1	0.8
	60세 이상	48.1	27.8	24.7	49.0	35.4	2.0	3.6
학력별	초졸 이하	41.9	29.2	17.8	42.1	38.2	6.9	4.9
	중졸 이하	54.9	24.5	38.6	36.9	25.5	5.7	2.0
	고졸 이하	52.6	41.1	34.2	33.9	28.2	3.4	1.9
	대학 이상	45.9	42.8	36.4	34.5	26.2	6.1	2.4
	무응답	79.4	24.4	30.5	24.5	20.6	0.0	0.0
가구 소득별	100만원 미만	52.5	26.0	25.5	39.4	33.4	8.5	4.5
	100-200만원 미만	44.7	37.6	35.1	48.6	24.7	5.3	0.7
	200-300만원 미만	57.2	33.8	37.6	38.0	23.5	5.1	1.9
	300-400만원 미만	42.4	37.4	37.7	35.0	29.3	8.2	4.2
	400-500만원 미만	48.2	39.7	26.2	40.6	29.4	4.2	2.6
	500만원 이상	47.6	48.8	38.1	25.5	26.8	4.2	1.6
	무응답	50.7	50.4	42.8	44.5	6.4	0.0	0.0

Base : 가구원
자료 : 2022 충남 사회조사
무응답 0.4%

7-5. 모바일 계룡사랑상품권 구매 경험 및 구매 빈도

모바일 계룡사랑상품권 구매 경험률 '39.0%'

- **모바일 계룡사랑상품권 구매 경험률은 39.0%로 전년 대비 8.2%p 증가함**
- **세부적으로, '월 1회 이상'(39.4%), '연 1회 이상'(26.1%), '분기별 1회 이상'(22.0%), '반기별 1회 이상'(12.3%) 순임**
  - 모바일 계룡사랑상품권 '구매' 응답은 성별로 여성(41.6%), 연령별로 40대(54.9%), 학력이 높을수록, 가구소득별로 400~500만원 미만(45.7%)에서 높음
  - '월 1회 이상'의 응답은 연령별로 15~19세(51.7%)와 30대(51.0%), 학력별로 대학 이상(43.4%), 가구소득별로 500만원 이상(48.8%)에서 높음

(단위 : %)

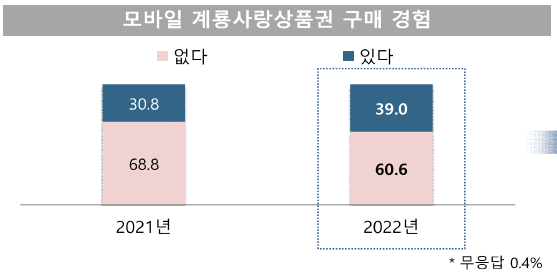

(단위 : %)

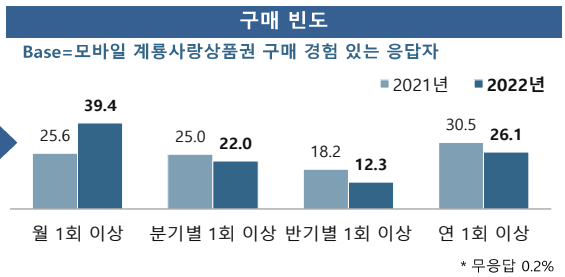

모바일 계룡사랑상품권 구매 경험 및 구매 빈도

(단위 : %)

구분		모바일 계룡사랑상품권 구매 경험		모바일 계룡사랑상품권 구매 빈도			
		경험 있음	경험 없음	월 1회 이상	분기별 1회 이상	반기별 1회 이상	연 1회 이상
계룡시		**39.0**	**60.6**	**39.4**	**22.0**	**12.3**	**26.1**
성별	남성	36.3	63.7	39.1	22.5	13.3	25.1
	여성	41.6	57.6	39.7	21.5	11.5	27.0
연령별	15-19세	6.8	91.7	51.7	22.4	25.9	0.0
	20대	30.8	69.2	39.9	14.9	14.9	30.4
	30대	49.2	50.8	51.0	17.9	11.3	19.9
	40대	54.9	44.5	50.4	21.4	10.8	17.5
	50대	44.3	55.3	29.5	28.6	13.3	28.6
	60세 이상	30.3	69.4	21.5	22.2	12.3	43.0
학력별	초졸 이하	9.8	90.2	33.3	0.0	0.0	66.7
	중졸 이하	18.6	79.1	12.6	13.9	13.9	59.7
	고졸 이하	31.9	67.7	29.9	21.7	13.0	34.5
	대학 이상	45.6	54.2	43.4	22.3	12.4	22.0
	무응답	51.1	24.4	0.0	100.0	0.0	0.0
가구 소득별	100만원 미만	16.3	82.5	25.4	19.7	18.2	36.7
	100-200만원 미만	31.3	68.7	24.5	16.9	17.7	40.9
	200-300만원 미만	35.0	65.0	28.0	26.8	10.7	33.1
	300-400만원 미만	44.5	55.5	39.9	20.6	10.5	29.0
	400-500만원 미만	45.7	54.3	32.7	22.1	18.0	27.1
	500만원 이상	41.7	57.3	48.8	23.2	9.6	18.4
	무응답	37.5	62.5	83.0	0.0	17.0	0.0

Base : 가구원, 모바일 계룡사랑상품권 구매 경험자
자료 : 2022 충남 사회조사
계룡사랑상품권 구매 경험 무응답 0.4%, 모바일 계룡사랑상품권 구매 빈도 무응답 0.2%
1) 2020년도 '계룡사랑상품권'에서 2021년도 '모바일 계룡사랑상품권'으로 수정

7-5. 모바일 계룡사랑상품권 비구매 이유

비구매 이유 '모바일 계룡사랑상품권이 있는지 몰라서'

- **모바일 계룡사랑상품권 비구매 이유는 '모바일 계룡사랑상품권이 있는지 몰라서'가 35.9%로 가장 높게 나타남**
- **다음으로 '모바일 계룡사랑상품권을 사용할 수 있는 가맹점이 적어서'(18.3%), '구매 할인율이 적어서'(11.3%) 순임**
  - '모바일 계룡사랑상품권이 있는지 몰라서'의 응답은 성별로 남성(37.6%), 연령별로 40대(39.8%), 학력별로 초졸 이하(55.0%), 가구소득별로 100~200만원 미만(46.5%)에서 높음
  - '모바일 계룡사랑상품권을 사용할 수 있는 가맹점이 적어서'의 응답은 연령별로 50대(27.5%), 학력별로 대학 이상(22.9%), 가구소득별로 300~400만원 미만(25.0%)에서 높음

(단위 : %)

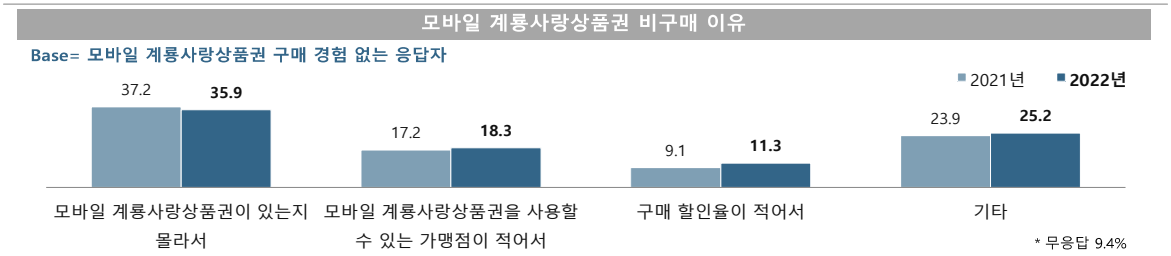

모바일 계룡사랑상품권 비구매 이유

(단위 : %)

구분		모바일 계룡사랑상품권이 있는지 몰라서	모바일 계룡사랑상품권을 사용할 수 있는 가맹점이 적어서	구매 할인율이 적어서	기타
계룡시		**35.9**	**18.3**	**11.3**	**25.2**
성별	남성	37.6	17.1	9.2	27.0
	여성	33.9	19.6	13.6	23.2
연령별	15-19세	30.8	6.6	6.9	41.3
	20대	36.5	13.2	12.9	32.6
	30대	36.5	20.5	14.7	22.5
	40대	39.8	23.6	11.7	14.3
	50대	30.5	27.5	13.0	20.6
	60세 이상	38.9	16.4	9.8	23.9
학력별	초졸 이하	55.0	5.8	7.0	21.3
	중졸 이하	40.8	14.6	7.1	24.2
	고졸 이하	33.8	13.0	9.9	29.3
	대학 이상	34.2	22.9	13.0	23.6
	무응답	0.0	0.0	0.0	0.0
가구 소득별	100만원 미만	42.9	12.9	9.0	25.2
	100-200만원 미만	46.5	13.2	10.3	23.0
	200-300만원 미만	35.5	14.2	10.0	26.4
	300-400만원 미만	37.7	25.0	10.9	19.7
	400-500만원 미만	34.3	21.4	11.6	24.7
	500만원 이상	30.1	18.4	13.0	28.0
	무응답	26.5	29.3	10.2	34.0

Base : 모바일 계룡상품권 비구매자
자료 : 2022 충남 사회조사
무응답 9.4%
1) 2020년도 '계룡사랑상품권'에서 2021년도 '모바일 계룡사랑상품권'으로 수정

천안시
공주시
보령시
아산시
서산시
논산시
계룡시
당진시
금산군
부여군
서천군
청양군
홍성군
예산군
태안군
조사표

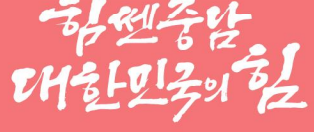
함께 충남
대한민국의 힘

Chapter 08

충남 사회지표
당진시

힘찬충남
대한민국의 힘

SOCIAL INDICATORS OF CHUNGNAM 2022

2022 충남 사회지표 당진시

요 약

1. 한 눈에 보는 당진시

인 구

(단위: 천명, %)

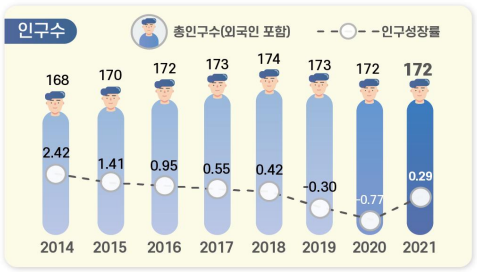

※ 출처: 행정안전부, 「주민등록인구통계」 / 법무부, 「체류외국인통계」

(단위: %)

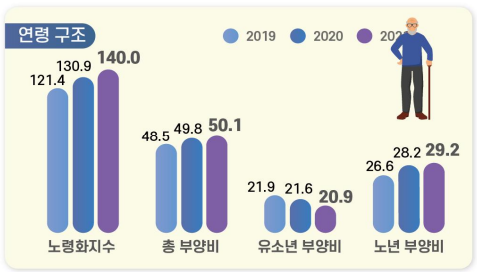

노령화 지수 = [고령인구(65세이상) / 유소년인구(0~14세)]×100
총 부양비 = 유소년 부양비 + 노년 부양비
유소년 부양비 = [유소년 인구(0~14세)/생산가능인구(15~64세)] ×100
노년 부양비 = [고령인구(65세 이상)/생산가능인구(15~64세)] ×100

건 강

(단위: 인구 십만명당 사망자 수)

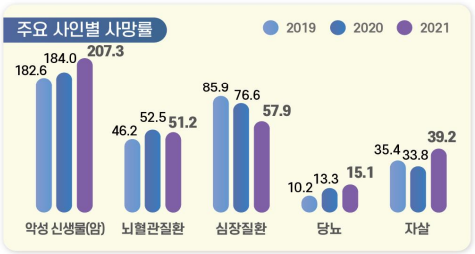

※ 출처: 통계청, 「사망원인통계」

(단위: 10점 평균)



※ 출처: 충남 사회조사

가구와 가족

(단위: %)

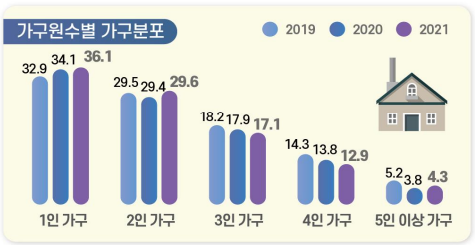

※ 출처: 통계청, 「인구총조사」

(단위: 10점 평균)

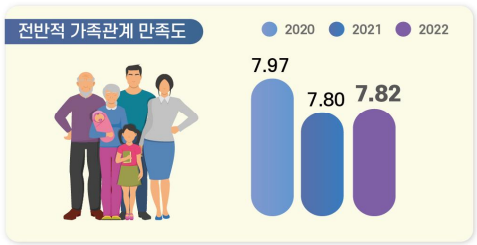

※ 출처: 충남 사회조사

교 육

(단위: 10점 평균)



※ 출처: 충남 사회조사

(단위: 명)

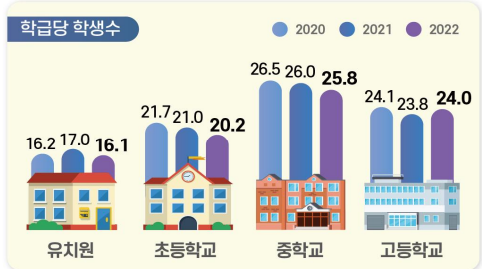

※ 출처: 한국교육개발원, 「교육기본통계」

노 동

(단위: %)

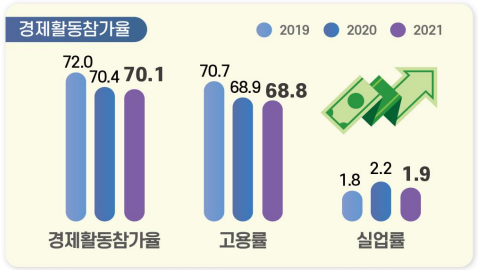

경제활동참가율(%) = (경제활동인구 ÷ 만 15세이상인구) × 100
고용률(%) = (취업자 ÷ 만 15세이상인구) × 100
실업률(%) = (실업자 ÷ 경제활동인구) × 100
경제활동인구: 만15세 이상 취업자와 실업자의 합

(단위: %)

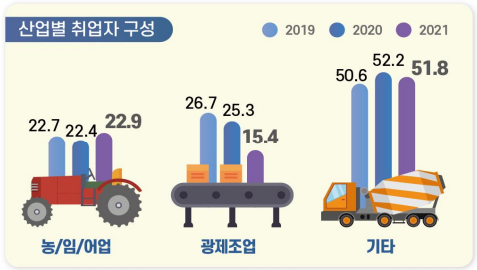

※ 출처: 통계청, 「경제활동인구조사」
* 기타 = 건설업, 도소매/숙박음식점업, 사업/개인 공공서비스 및 기타, 전시/운수/통신/금융

소득과 소비

(단위: 10점 평균)



※ 출처: 충남 사회조사

(단위: %, 가구 부채 '있다' 응답)

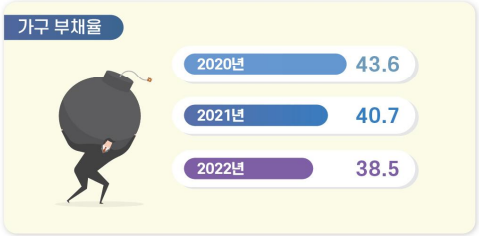

※ 출처: 충남 사회조사

주거와 교통

(단위: %)

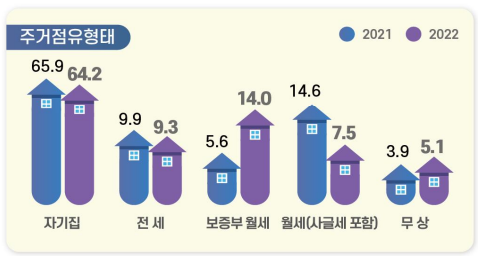

※ 출처: 충남 사회조사

(단위: 10점 평균)

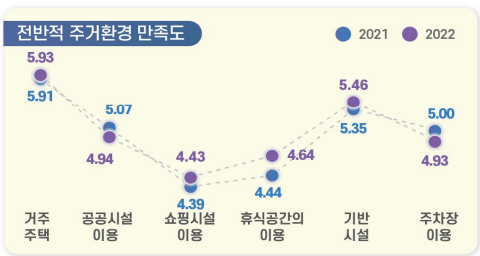

※ 출처: 충남 사회조사

환 경

(단위: %, 10점 평균)

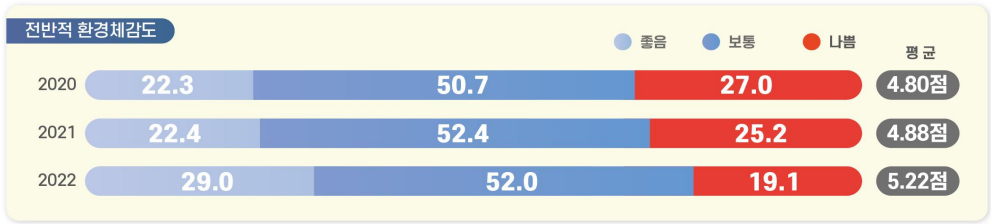

※ 출처: 충남 사회조사

안 전

(단위: 10점 평균)



※ 출처: 충남 사회조사

여가와 문화

(단위: 인구 십만명당 문화기반시설 수(개))

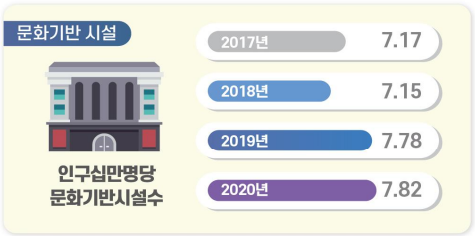

※ 출처: 문화체육관광부, 「문화기반시설총람」 / 행정안전부, 「주민등록인구통계」

(단위: %, 10점 평균)



※ 출처: 충남 사회조사

사회 통합

(단위: 10점 평균)

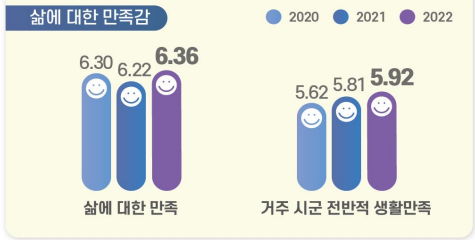

※ 출처: 충남 사회조사

(단위: %, 10점 평균)



※ 출처: 충남 사회조사

도정 특성

(단위: 10점 평균)

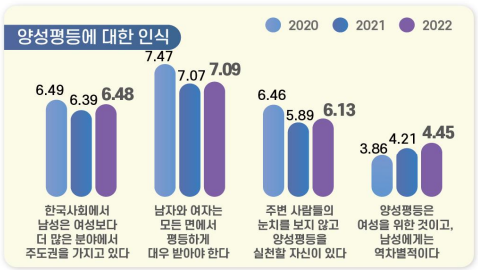

※ 출처: 충남 사회조사

(단위: 10점 평균)

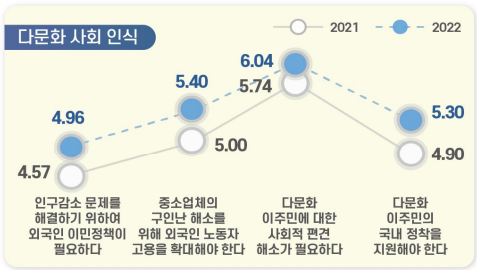

※ 출처: 충남 사회조사

2. 지표의 변화

부문	항목	2020년	2021년	2022년	증감[1]
1. 당진의 인구	• 총인구수 (천명)	171.7	172.2	-	0.5▲
	• 인구성장률 (%)	-0.77	0.29	-	1.06▲
2. 건강	• 지난 1년간 도내 의료시설 이용 여부 (%)	77.2	78.1	91.5	13.4▲
	• 지난 1년간 도내 의료시설 이용자 : 이용 횟수 (회)	11.3	9.4	7.5	1.9▽
	• 의료시설·서비스 만족도 '만족' (%)	46.7	43.3	44.2	0.9▲
3. 가구와 가족	• 미취학 자녀 전반적 보육환경 '만족' (%)	24.7	42.2	49.4	7.2▲
	• 가족관계 만족도 '만족' (%) : 전반적 가족관계	77.0	75.4	77.3	1.9▲
	: 배우자와의 관계	75.7	79.1	80.4	1.3▲
	: 자녀와의 관계	84.7	85.8	85.5	0.3▽
4. 교육	• 공교육 환경 만족도 '만족' (%)[2]	21.0	15.4	31.6	16.2▲
	• 학교교육 이외 교육기회 '충분' (%)	-	6.8	13.2	6.4▲
	• 평생교육 참여 여부 '있음' (%)	11.0	6.6	7.0	0.4▲
5. 노동	• 지난 1주간 경제활동 상태 : '일하였음' (%)	65.7	63.9	63.9	0.0
	• 고용형태 : '상용근로자' (%)	51.2	56.3	57.0	0.7▲
	• 근로여건 만족도 '만족' (%) : 전반적 근로여건	37.5	35.0	39.1	4.1▲
	: 하는 일	41.8	37.8	46.8	9.0▲
	: 임금/소득	32.1	26.5	32.0	5.5▲
6. 소득과 소비	• 월평균 가구소득 : 300만원 이상 (%)	44.1	48.1	53.5	5.4▲
	• 부채 있는 가구 비중 (%)	43.6	40.7	38.5	2.2▽
7. 주거와 교통	• 자동차등록 대수 (천대)	98.7	101.5	-	2.8▲
8. 환경	• 환경체감도 '좋음' (%) : 대기	16.9	17.1	21.4	4.3▲
	: 녹지 환경	27.1	31.9	42.1	10.2▲
9. 안전	• 사회안전에 대한 인식 '안전' (%) : 전반적 사회 안전	19.8	22.3	30.4	8.1▲
	: 자연재해	33.9	47.0	55.7	8.7▲
	: 교통사고	18.5	22.2	28.2	6.0▲
	: 화재	26.2	32.7	37.1	4.4▲
	: 신종 전염병	9.2	9.0	17.9	8.9▲
	: 범죄위험	18.2	22.3	30.1	7.8▲
10. 여가와 문화	• 전반적인 여가활동 '만족' (%)	22.0	9.1	10.9	1.8▲
11. 사회통합	• 삶에 대한 만족감 (10점만점) : 삶에 대한 만족	6.30	6.22	6.36	0.14▲
	: 거주 시군 전반적 생활 만족도	5.62	5.81	5.92	0.11▲
	• 정서경험 (10점만점) : 행복	6.18	6.14	6.20	0.06▲
	: 근심/걱정	4.64	4.44	4.18	0.26▽
	: 우울	3.61	3.61	3.28	0.33▽
12. 도정특성	• 사회적 약자에 대한 인권의식 존중 (%) : 여성	48.7	37.1	50.7	13.6▲
	: 아동/청소년	47.0	39.9	49.4	9.5▲
	: 노인	54.5	47.1	58.7	11.6▲
	: 장애인	41.6	34.8	47.0	12.2▲
	: 외국인노동자	23.1	11.0	20.9	9.9▲

1) 증감 : 최근 2개년 증감 값(2022년-2021년, 2022년 지표의 값이 없는 경우는 2021년-2020년)
(소수점 이하 반올림으로 인해 통계표 상의 차이와 실제 수치가 다를 수 있음)
2) 2021년 '공교육 만족도' → '공교육 환경(시설, 프로그램, 교육내용 등) 만족도' 변경

3. 당진시 현황

- **(인구)** ’21년 당진시 인구는 총 17만2천명(외국인 5.1천명 포함)으로 도내에서 4번째로 많으며, 인구증가율은 0.29%로 충남 평균 인구증가율(-0.17%)보다 높으며, 평균연령은 44.1세로 전체 평균연령(44.1세)과 같은 수준임
- **(산업구조)** ’21년 당진시 산업별 취업자는 9만9천명이며, 비율로는 광제조업(25.4%), 사업·개인·공공서비스 및 기타(23.8%), 농업, 임임 및 어업(22.9%) 등의 순임

< 2021년 산업별 취업자 수 비중 >

(단위 : 천명, %)

구분		합계	농업, 임업및어업	광제조업	건설업	도소매·음식점숙박업	전기·운수·통신·금융	사업·개인·공공서비스 및기타
충남	취업자 수	1,193	177	257	75	185	83	417
	구성비	100.0	14.8	21.5	6.3	15.5	7.0	35.0
당진	**취업자 수**	**99**	**23**	**25**	**9**	**11**	**8**	**24**
	구성비	**100.0**	**22.9**	**25.4**	**9.1**	**10.6**	**8.3**	**23.8**

자료 : 통계청, 지역별고용조사, 2021

- **(주택)** ’20년 당진시 주택 수는 약 8만4천호, 주택보급률은 121.8%로 도내에서 가장 높으며, 인구 천명당 주택 수는 506.1호로 충남 평균(469.1호)보다 많은 수준임

< 2020년 주택 수 및 주택보급률 >

(단위 : 호, %)

구분	주택 수	주택보급률	인구 천명당 주택 수
충남	994,893	111.5	469.1
당진[3)]	**84,136**	**121.8**	**506.1**
천안	289,500	99.3	439.4
아산	149,632	116.9	473.3
서산	85,541	117.6	487.2

자료 : 충청남도, 충남통계연보

3) 충남 사회조사 시군편 분석 시 권역별로 비교표 제시
- 북부권 : 천안시, 아산시, 서산시, 당진시
- 내륙권 : 공주시, 계룡시, 청양군, 홍성군, 예산군
- 서해안권 : 보령시, 서천군, 태안군
- 금강권 : 논산시, 금산군, 부여군

4. 당진시 주요 특징(충남 사회지표)

4-1. 경제 분야

- **(소득·소비)** 당진시는 도 평균에 비해 고소득 가구 비중이 높으며, 소비지출은 도 전체 평균과 비슷한 수준임
  - 당진시 월평균 가구소득은 300~400만원 비율이 20.4%로 가장 높으며, 월평균 소비지출액은 100~200만원이 24.6%로 가장 높게 나타남
  - 가구당 월평균 소득이 50만원 미만인 비율은 충남 시군 중 11번째인 5.7%로 도 전체(7.0%)에 비해 낮은 수준이며, 50만원 미만 소비지출하는 비율(8.5%)은 도 전체(9.3%)보다 낮음

< 2022년 전체 가구 중 월평균 소득의 구간별 비중 >

(단위 : %)

구분	50만원 미만	50~100 만원	100~200 만원	200~300 만원	300~400 만원	400~500 만원	500~600 만원	600~700 만원	700~800 만원	800만원 이상
충남	7.0	15.1	15.8	17.2	14.7	10.3	7.3	4.5	3.1	4.9
당진	**5.7**	**12.3**	**12.5**	**15.9**	**20.4**	**12.7**	**8.1**	**4.8**	**3.2**	**4.3**
천안	4.4	12.0	13.4	18.8	15.3	12.3	8.7	5.7	3.6	5.8
아산	4.5	9.8	13.9	16.5	17.0	12.1	9.5	5.4	5.1	6.0
서산	5.4	13.6	15.1	18.3	15.1	12.5	7.8	4.6	2.4	5.0

< 2022년 전체 가구 중 월평균 소비지출액의 구간별 비중 >

(단위 : %)

구분	50만원 미만	50~100 만원	100~200 만원	200~300 만원	300~400 만원	400~500 만원	500~600 만원	600~700 만원	700~800 만원	800만원 이상
충남	9.3	19.5	23.3	19.4	13.5	6.8	3.8	1.9	1.0	1.5
당진	**8.5**	**21.0**	**24.6**	**21.1**	**12.9**	**6.9**	**2.7**	**0.7**	**0.3**	**1.4**
천안	5.6	15.8	23.4	19.7	16.0	8.9	5.9	1.9	1.1	1.9
아산	6.6	14.7	21.8	23.4	15.5	8.0	4.1	3.2	1.5	1.1
서산	10.6	17.8	24.8	20.5	15.5	6.4	1.6	0.9	1.1	0.9

- **(부채)** 당진시에 부채를 가지고 있는 가구의 비중은 충남 시군 중 4번째인 38.5%이며, 주된 사유는 '주택 임차 및 구입'이 57.2%로 타 지역에 비해 상대적으로 높은 비율을 차지함

< 2022년 전체 가구 중 부채 여부 및 이유 비중 >

(단위 : %)

구분	부채 여부		부채 이유(부채가 있는 가구 기준)						
	있다	없다	주택 임차 및 구입	사업/영농자금	교육비, 의료비를 제외한 기타 생활비	재테크 투자	교육비	의료비	기타
충남	36.8	63.2	55.7	20.6	11.9	3.8	2.8	2.3	2.8
당진	**38.5**	**61.5**	**57.2**	**19.7**	**9.4**	**5.4**	**1.3**	**2.6**	**4.1**

- **(직장)** 당진시는 상용근로자 비중(57.0%)이 충남 시군 중 4번째로 도 전체(53.8%)에 비해 높은 편이며, 근로여건 전반적 만족 비율은 도 평균에 비해 약간 높은 수준으로 나타남
  - 근로여건 중 의사소통/인간관계에 대한 만족 비율이 48.7%로 가장 높은 반면, 임금/소득에 대한 만족(32.0%)은 상대적으로 낮음

< 2022년 고용형태별 취업자 비중 >

(단위 : %)

구분	상용근로자	임시근로자	일용근로자	고용원 있는 자영업자	고용원 없는 자영업자	무급가족 종사자
충남	53.8	8.9	6.2	4.3	20.6	6.1
당진	**57.0**	**7.6**	**6.2**	**3.1**	**19.8**	**6.3**
천안	64.6	9.5	6.1	3.9	13.2	2.8
아산	65.6	9.2	7.1	4.2	12.4	1.5
서산	53.2	5.8	7.1	5.0	22.3	6.5

< 2022년 근로 여건 만족 비율 >

(단위 : %)

구분	하는일	임금/소득	근로시간	근무환경	의사소통/인간관계	고용안정성	일/직장에서의 장래성	전반적 만족도
충남	45.0	33.4	40.4	38.8	45.7	40.5	35.6	38.8
당진	**46.8**	**32.0**	**43.4**	**36.9**	**48.7**	**41.6**	**34.8**	**39.1**
천안	47.4	36.6	44.2	41.6	47.3	44.0	38.6	41.8
아산	47.3	37.3	40.6	40.0	45.4	40.6	39.0	40.4
서산	33.1	26.4	29.9	28.7	33.2	32.7	28.5	30.5

4-2. 사회 분야

- **(주거)** 당진시 주거환경에 대한 만족도는 모든 항목에서 도 평균 수준에 비해 다소 낮은 편이며, 특히 쇼핑시설에 대한 만족도가 타 시군 대비 상대적으로 낮게 나타남
  - 거주주택에 대한 만족도가 5.93점으로 가장 높은 반면, 쇼핑시설(4.43점)은 가장 낮음

< 2022년 주거환경 만족도 >

(단위 : 점)

구분	거주주택	쇼핑시설	공공시설	휴식공간	기반시설	주차장
충남	6.22	5.43	5.65	5.24	5.86	5.32
당진	**5.93**	**4.43**	**4.94**	**4.64**	**5.46**	**4.93**
천안	6.01	6.04	5.84	5.18	6.02	4.93
아산	6.27	5.57	5.75	5.66	6.11	5.35
서산	6.04	4.98	5.22	4.92	5.49	5.35

- **(삶에 대한 만족감과 정서경험)** 당진시는 삶에 대한 만족감(삶에 대한 만족, 전반적 생활 만족도)이 도 평균보다 약간 낮은 수준으로 나타남
  - 정서 경험 측면에서는 행복(6.20점)에 대한 경험이 근심·걱정(4.18점), 우울(3.28점) 경험보다 높게 나타남

< 2022년 삶에 대한 만족감과 정서 경험 >

(단위 : 점)

구분	삶에 대한 만족감		정서 경험		
	삶에 대한 만족	거주 시군 전반적 생활 만족도	행복	근심·걱정	우울
충남	6.39	6.23	6.32	4.25	3.44
당진	**6.36**	**5.92**	**6.20**	**4.18**	**3.28**
천안	6.36	6.20	6.36	4.48	3.50
아산	6.57	6.41	6.42	4.08	3.35
서산	5.95	5.81	5.98	4.52	3.96

4-3. 환경 · 안전 분야

- **(환경)** 당진시는 전반적인 환경체감도 뿐만 아니라 대기, 수질, 토양, 소음·진동, 녹지환경 등 세부분야에서도 타 시군에 비해 낮게 인식하고 있음

< 2022년 환경체감도 >

(단위 : 점)

구분	전반적 체감도	대기	수질	토양	소음 · 진동	녹지환경
충남	6.03	5.61	5.88	5.82	5.51	6.16
당진	**5.22**	**3.90**	**4.88**	**4.80**	**4.70**	**5.66**
천안	5.78	5.31	5.58	5.73	5.09	5.73
아산	6.05	5.64	6.07	5.89	5.64	6.18
서산	5.50	5.08	5.51	5.42	4.79	5.68

- **(안전)** 당진시는 전반적인 사회안전 뿐만 아니라, 모든 세부 항목에서도 타 시군에 비해 상대적으로 안전함을 덜 느끼는 것으로 나타남

< 2022년 사회안전에 대한 인식 >

(단위 : 점)

구분	전반적 안전 인식도	자연 재해	건축물 및 시설물	교통 사고	화재	먹거리	정보 보안	신종 전염병	범죄 위험
충남	5.86	6.38	6.32	5.72	5.98	6.09	5.63	4.69	5.56
당진	**5.35**	**6.18**	**6.04**	**5.08**	**5.62**	**5.52**	**5.06**	**4.14**	**5.07**
천안	5.69	6.41	6.36	5.59	6.05	6.03	5.42	4.47	5.07
아산	5.79	6.19	6.18	5.78	5.97	6.01	5.66	4.91	5.59
서산	5.58	5.84	5.78	5.20	5.46	5.81	5.52	3.93	5.23

5. 응답자 특성

5-1. 응답 가구

• **2022년 사회조사 유효표본**
- 1,150가구
- 표본오차는 95% 신뢰수준에서 ± 2.87%p

구분		사례수[4]	비율(%)
전 체		1,150	100.0
주택 유형별	단독주택	590	51.3
	아파트	489	42.5
	연립/다세대주택	52	4.5
	기타	19	1.7
충남 거주기간별	5년 미만	168	14.6
	5~10년 미만	111	9.7
	10~15년 미만	167	14.5
	15~20년 미만	72	6.3
	20년 이상	632	55.0
주거점유 형태별	자기집	698	60.7
	전세	110	9.6
	월세/기타	342	29.7
가구소득별	100만원 미만	223	19.4
	100-200만원 미만	146	12.7
	200-300만원 미만	187	16.3
	300-400만원 미만	236	20.5
	400-500만원 미만	140	12.2
	500만원 이상	216	18.8
	무응답	2	0.2
가구원 수별	1인 가구	483	42.0
	2인 가구	343	29.8
	3인 가구	147	12.8
	4인 가구	143	12.4
	5인 이상 가구	34	3.0
읍면동 구분별	동부	491	42.7
	읍부	259	22.5
	면부	400	34.8
주거지 형태별	도시	872	75.8
	농촌	277	24.1
	어촌	1	0.1

4) 사례수는 가중치 보정 전 실제 응답자 수 기준임

5-2. 응답 가구원

• **2022년 사회조사 유효표본**
- 1,820명
- 표본오차는 95% 신뢰수준에서 ± 2.28%p

구분		사례수[5]	비율(%)
전 체		1,820	100.0
성별	남성	961	52.8
	여성	859	47.2
연령별	15~19세	60	3.3
	20대	135	7.4
	30대	227	12.5
	40대	348	19.1
	50대	334	18.4
	60세이상	716	39.3
학력별	초졸이하	325	17.9
	중졸이하	179	9.8
	고졸이하	650	35.7
	대학이상	666	36.6
직업별	전문/관리	229	12.6
	사무	101	5.5
	서비스/판매	167	9.2
	농어업	211	11.6
	기능/노무등	442	24.3
	직업없음	670	36.8
종사상 지위별	임금근로자	770	42.3
	비임금근로자	380	20.9
	미취업자	670	36.8
읍면동 구분별	동부	790	43.4
	읍부	392	21.5
	면부	638	35.1
가구원 유형	가구주	1,150	63.2
	가구원	670	36.8

5) 사례수는 가중치 보정 전 실제 응답자 수 기준임

힘찬충남
대한민국의 힘

SOCIAL INDICATORS OF CHUNGNAM 2022

2022 충남 사회지표 당진시

결과 분석

8. 당진시

8-1. 결혼에 대한 인식

결혼에 대해 '찬성' 53.6%

- **결혼에 대한 생각은 '찬성' 53.6%(반드시 해야한다 17.3% + 하는 것이 좋다 36.2%), '해도 좋고 하지 않아도 좋다' 39.0%로 나타남**
- **'반대'는 4.4%(하지 말아야 한다 0.7% + 하지 않는 것이 좋다 3.7%)로 나타남**
  - '해도 좋고 하지 않아도 좋다'의 응답은 성별로 여성(41.7%), 연령별로 15~19세(58.7%), 학력이 높을수록, 가구소득별로 200~300만원 미만(46.0%)에서 높음
  - '하는 것이 좋다'의 응답은 연령별로 30대(39.1%), 학력별로 초졸 이하(40.3%), 가구소득별로 400~500만원 미만(42.9%)에서 높음

(단위 : %)

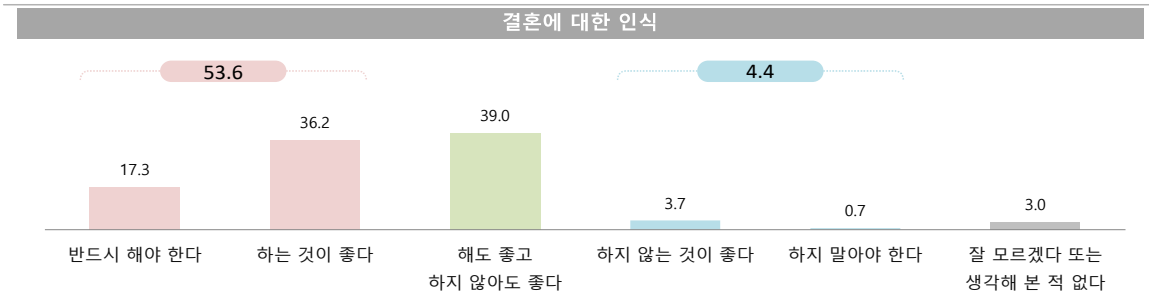

결혼에 대한 인식

(단위 : %)

구분		반드시 해야 한다	하는 것이 좋다	해도 좋고 하지 않아도 좋다	하지 않는 것이 좋다	하지 말아야 한다	종합		잘 모르겠다 또는 생각해 본 적 없다
							찬성	반대	
당진시		**17.3**	**36.2**	**39.0**	**3.7**	**0.7**	**53.6**	**4.4**	**3.0**
성별	남성	18.4	37.3	36.8	3.4	0.4	55.7	3.8	3.7
	여성	16.1	35.1	41.7	4.1	1.0	51.2	5.0	2.2
연령별	15-19세	1.4	14.3	58.7	8.6	0.0	15.8	8.6	17.0
	20대	3.6	36.6	47.3	3.7	1.6	40.2	5.3	7.2
	30대	3.9	39.1	49.9	3.0	0.7	43.0	3.8	3.3
	40대	8.0	34.2	50.8	4.6	1.2	42.3	5.8	1.1
	50대	13.0	38.5	41.7	4.2	0.9	51.5	5.1	1.8
	60세 이상	38.2	38.1	20.1	2.5	0.0	76.3	2.5	1.1
학력별	초졸 이하	37.1	40.3	19.1	2.5	0.0	77.5	2.5	0.9
	중졸 이하	29.7	34.0	25.3	5.8	0.0	63.7	5.8	5.2
	고졸 이하	13.6	33.8	44.5	4.6	0.7	47.4	5.3	2.7
	대학 이상	10.5	37.4	44.6	2.9	1.0	47.9	4.0	3.5
가구 소득별	100만원 미만	29.8	36.0	23.9	4.4	0.8	65.7	5.2	5.2
	100-200만원 미만	31.9	35.2	26.3	4.5	0.0	67.1	4.5	2.1
	200-300만원 미만	16.5	29.5	46.0	5.5	1.2	45.9	6.7	1.4
	300-400만원 미만	16.2	33.6	44.2	3.5	0.7	49.8	4.2	1.8
	400-500만원 미만	8.6	42.9	42.1	2.0	0.4	51.4	2.4	4.0
	500만원 이상	10.7	39.8	42.1	3.0	0.7	50.6	3.7	3.7
	무응답	0.0	0.0	100.0	0.0	0.0	0.0	0.0	0.0

Base : 가구원
자료 : 2022 충남 사회조사
1) 2022년 신규 문항

8-2. 결혼 만족도(행복감)

결혼을 통해 '행복'할 것 90.8%

- **결혼을 통해 얻게 되는 행복감은 '행복하다' 90.8%(매우 행복 21.3% + 약간 행복 69.5%), '행복하지 않다' 9.2%(전혀 행복하지 않음 1.8% + 약간 행복하지 않음 7.4%)로 나타남**
- **결혼을 통한 행복감(10점 만점)은 7.01점으로 나타남**
  - '행복하다'의 응답은 성별로 남성(91.9%), 연령별로 30대(93.9%), 학력이 높을수록, 가구소득별로 500만원 이상(94.4%)에서 높음
  - '행복하지 않다'의 응답은 성별로 여성(10.5%), 연령별로 15~19세(17.8%), 학력이 낮을수록, 가구소득별로 100만원 미만(13.1%)에서 높음

(단위 : %)

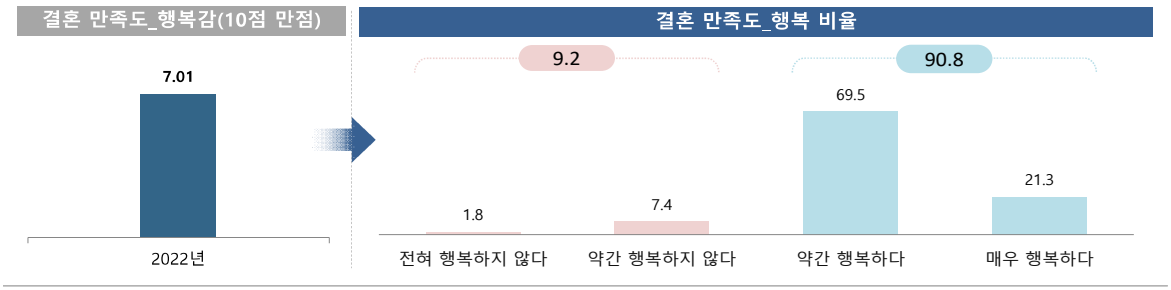

결혼 만족도(행복감)

(단위 : %)

구분		전혀 행복하지 않다	약간 행복하지 않다	약간 행복하다	매우 행복하다	종합		평균(10점)
						행복하지 않음	행복함	
당진시		**1.8**	**7.4**	**69.5**	**21.3**	**9.2**	**90.8**	**7.01**
성별	남성	1.0	7.1	68.5	23.5	8.1	91.9	7.15
	여성	2.7	7.8	70.6	18.8	10.5	89.5	6.85
연령별	15-19세	2.2	15.6	75.0	7.2	17.8	82.2	6.24
	20대	2.3	9.8	65.5	22.3	12.2	87.8	6.93
	30대	2.0	4.1	74.3	19.6	6.1	93.9	7.05
	40대	2.3	7.5	66.1	24.2	9.8	90.2	7.07
	50대	2.1	5.7	72.4	19.9	7.8	92.2	7.00
	60세 이상	1.0	7.8	68.1	23.1	8.8	91.2	7.11
학력별	초졸 이하	0.9	10.0	67.4	21.7	10.9	89.1	7.00
	중졸 이하	3.6	7.0	71.7	17.7	10.6	89.4	6.78
	고졸 이하	1.7	8.6	68.6	21.2	10.2	89.8	6.98
	대학 이상	1.8	5.5	70.5	22.1	7.3	92.7	7.10
가구 소득별	100만원 미만	3.2	9.9	71.5	15.4	13.1	86.9	6.63
	100-200만원 미만	2.0	9.5	63.1	25.5	11.4	88.6	7.07
	200-300만원 미만	2.6	7.6	69.4	20.4	10.1	89.9	6.92
	300-400만원 미만	1.3	8.9	71.7	18.1	10.2	89.8	6.89
	400-500만원 미만	0.8	6.7	76.6	15.9	7.5	92.5	6.92
	500만원 이상	1.4	4.3	65.0	29.3	5.6	94.4	7.41
	무응답	0.0	0.0	100.0	0.0	0.0	100.0	6.67

Base : 가구원
자료 : 2022 충남 사회조사
1) 2022년 신규 문항

8-3. 결혼 만족도(힘듦의 정도)

결혼을 통해 '힘듦'을 얻게 될 것 81.6%

- **결혼을 통해 얻게 되는 힘듦은 '힘들다' 81.6%(매우 힘듦 11.3% + 약간 힘듦 70.4%), '힘들지 않다' 18.4%(전혀 힘들지 않음 3.1% + 약간 힘들지 않음 15.3%)로 나타남**
- **결혼을 통한 힘듦의 정도(10점 만점)는 6.33점으로 나타남**
  - '힘들다'의 응답은 성별로 여성(84.3%), 연령별로 15~19세(90.6%), 가구소득별로 400~500만원 미만(86.2%)에서 높음
  - '힘들지 않다'의 응답은 성별로 남성(20.7%), 연령별로 20대(20.7%), 고졸 이하(19.6%), 가구소득별로 500만원 이상(23.7%)에서 높음

(단위 : %)

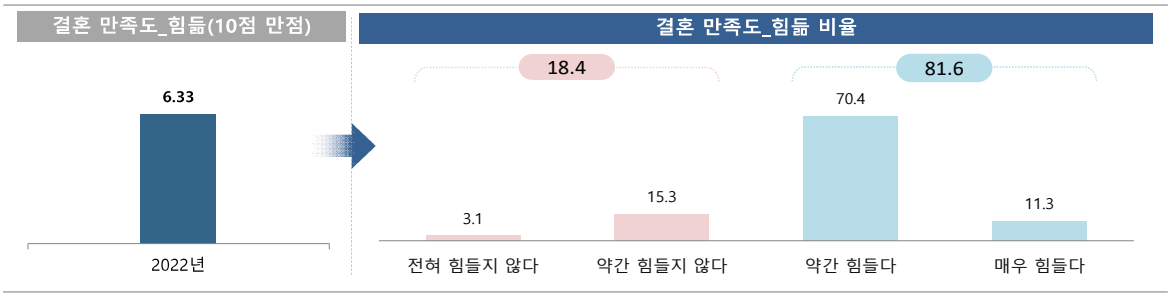

결혼 만족도(힘듦의 정도)

(단위 : %)

구분		전혀 힘들지 않다	약간 힘들지 않다	약간 힘들다	매우 힘들다	종합		평균(10점)
						힘들지 않음	힘듦	
당진시		**3.1**	**15.3**	**70.4**	**11.3**	**18.4**	**81.6**	**6.33**
성별	남성	4.4	16.4	69.7	9.6	20.7	79.3	6.15
	여성	1.6	14.1	71.2	13.1	15.7	84.3	6.53
연령별	15-19세	0.0	9.4	73.5	17.2	9.4	90.6	6.93
	20대	1.4	19.3	63.8	15.6	20.7	79.3	6.45
	30대	2.5	15.1	65.7	16.7	17.6	82.4	6.56
	40대	2.6	14.4	71.5	11.5	17.0	83.0	6.40
	50대	3.9	15.3	70.0	10.8	19.3	80.7	6.25
	60세 이상	4.1	15.5	73.7	6.7	19.6	80.4	6.10
학력별	초졸 이하	2.7	14.5	73.5	9.2	17.2	82.8	6.31
	중졸 이하	3.5	14.8	72.8	8.9	18.3	81.7	6.24
	고졸 이하	3.7	16.0	69.0	11.4	19.6	80.4	6.27
	대학 이상	2.6	15.1	69.9	12.4	17.7	82.3	6.40
가구 소득별	100만원 미만	1.9	14.2	70.0	13.9	16.1	83.9	6.53
	100-200만원 미만	5.1	13.8	70.2	10.8	18.9	81.1	6.23
	200-300만원 미만	3.3	15.9	69.2	11.6	19.2	80.8	6.30
	300-400만원 미만	2.4	13.4	73.4	10.7	15.8	84.2	6.41
	400-500만원 미만	1.5	12.3	76.5	9.7	13.8	86.2	6.48
	500만원 이상	4.1	19.6	65.4	10.9	23.7	76.3	6.10
	무응답	0.0	0.0	45.1	54.9	0.0	100.0	8.50

Base : 가구원
자료 : 2022 충남 사회조사
1) 2022년 신규 문항

8-4. 결혼 적정 연령

결혼 적정연령은 '만 30~34세 이하' 60.2%

- **결혼의 적정 연령은 '만 30~34세 이하'가 60.2%로 가장 높음**
- **다음으로 '만 25~29세 이하'(29.6%), '만 35~39세 이하'(5.9%) 등의 순으로 나타남**
  - '만 30~34세 이하'의 응답은 성별로 남성(62.6%), 연령별로 20대(71.6%), 학력이 높을수록, 가구소득별로 500만원 이상(65.8%)에서 높음
  - '만 25~29세 이하'의 응답은 성별로 여성(34.0%), 연령별로 60세 이상(46.5%), 학력이 낮을수록, 가구소득이 낮을수록 높음

(단위 : %)

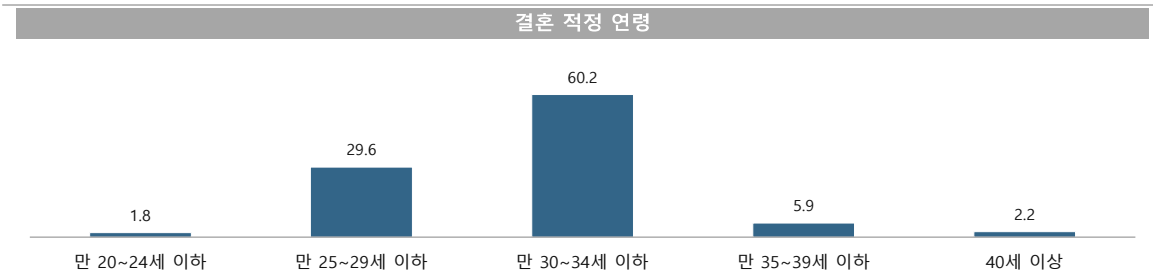

* 무응답 0.3%

결혼 적정 연령

(단위 : %)

구분		만 20~24세 이하	만 25~29세 이하	만 30~34세 이하	만 35~39세 이하	40세 이상
당진시		**1.8**	**29.6**	**60.2**	**5.9**	**2.2**
성별	남성	2.1	25.8	62.6	7.0	2.2
	여성	1.4	34.0	57.5	4.6	2.3
연령별	15-19세	3.5	14.0	66.3	7.7	7.1
	20대	1.4	18.2	71.6	6.5	2.3
	30대	1.9	22.5	59.7	13.7	2.3
	40대	0.6	21.3	69.3	4.9	3.7
	50대	1.5	24.8	64.5	6.9	1.8
	60세 이상	2.5	46.5	48.1	1.9	0.8
학력별	초졸 이하	3.0	49.3	47.4	0.0	0.3
	중졸 이하	1.5	35.2	54.2	4.9	3.6
	고졸 이하	2.1	26.9	62.1	5.5	3.1
	대학 이상	1.1	23.3	64.7	8.6	1.9
가구 소득별	100만원 미만	3.7	49.6	43.1	1.7	1.8
	100-200만원 미만	1.8	40.8	52.5	2.2	2.8
	200-300만원 미만	1.3	25.5	61.2	8.9	2.4
	300-400만원 미만	1.8	24.9	65.0	5.4	2.7
	400-500만원 미만	0.8	24.4	64.6	8.0	1.8
	500만원 이상	1.6	23.4	65.8	7.0	2.0
	무응답	0.0	0.0	100.0	0.0	0.0

Base : 가구원
자료 : 2022 충남 사회조사
무응답 0.3%
1) 2022년 신규 문항

8-5. 결혼, 출산 장려 정책에 대한 필요성

당진시 결혼, 출산 장려 정책 '필요하다' 96.5%

- **당진시에서 결혼, 출산을 장려하는 정책 시행이 '필요하다' 96.5%(매우 필요 46.7% + 어느 정도 필요 49.8%), '필요하지 않다' 3.5%로 나타남**
- **결혼, 출산 장려 정책 필요도(10점 만점)는 8.09점으로 나타남**
  - '필요하다'의 응답은 성별로 남성(97.1%), 연령별로 60세 이상(97.6%)에서 높음
  - '필요하지 않다'의 응답은 성별로 여성(4.2%), 연령별로 15~19세(9.4%)에서 높음

(단위 : 점)

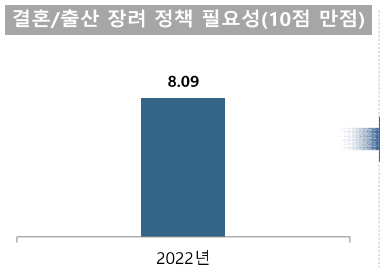

(단위 : %)

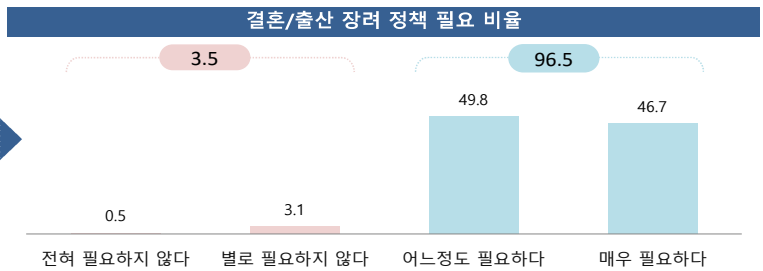

결혼, 출산 장려 정책에 대한 필요성

(단위 : 점, %)

구분		전혀 필요하지 않다	별로 필요하지 않다	어느정도 필요하다	매우 필요하다	종합		평균 (10점)
						불필요	필요	
당진시		**0.5**	**3.1**	**49.8**	**46.7**	**3.5**	**96.5**	**8.09**
성별	남성	0.4	2.5	50.5	46.6	2.9	97.1	8.11
	여성	0.6	3.6	48.9	46.9	4.2	95.8	8.07
연령별	15-19세	2.2	7.2	37.0	53.7	9.4	90.6	8.07
	20대	0.7	2.3	52.6	44.4	3.0	97.0	8.02
	30대	0.5	2.9	44.6	52.0	3.4	96.6	8.27
	40대	0.6	2.3	44.5	52.6	2.9	97.1	8.31
	50대	0.6	4.5	52.7	42.3	5.1	94.9	7.89
	60세 이상	0.0	2.4	54.5	43.2	2.4	97.6	8.03
학력별	초졸 이하	0.4	2.8	52.9	44.0	3.1	96.9	8.02
	중졸 이하	1.8	2.2	57.3	38.7	4.0	96.0	7.76
	고졸 이하	0.4	2.9	48.0	48.7	3.3	96.7	8.17
	대학 이상	0.3	3.5	48.5	47.7	3.8	96.2	8.12
가구 소득별	100만원 미만	0.0	4.1	55.5	40.5	4.1	95.9	7.88
	100-200만원 미만	1.0	2.3	51.2	45.5	3.4	96.6	8.04
	200-300만원 미만	0.4	2.8	53.8	43.1	3.2	96.8	7.99
	300-400만원 미만	0.3	3.0	50.5	46.2	3.4	96.6	8.08
	400-500만원 미만	0.0	3.6	47.8	48.6	3.6	96.4	8.17
	500만원 이상	1.0	2.7	44.1	52.2	3.7	96.3	8.25
	무응답	0.0	0.0	0.0	100.0	0.0	100.0	10.00

Base : 가구원
자료 : 2022 충남 사회조사
1) 2022년 신규 문항

8-6. 결혼, 출산 장려 정책에 대한 인지여부

당진시 결혼, 출산 장려 정책 '잘 모른다' 63.1%

- **당진시에서 시행하는 결혼, 출산을 장려하는 정책을 '잘 모른다'가 63.1%로 나타남**
- **다음으로 '들어는 보았다'(22.7%), '대략적인 내용만 알고 있다'(12.1%), '잘 알고 있다'(1.9%)로 나타남**
  - '잘 모른다'의 응답은 성별로 남성(66.8%), 연령별로 15~19세(84.5%), 학력이 낮을수록, 가구소득이 낮을수록 높음
  - '들어는 보았다'의 응답은 성별로 여성(24.6%), 연령별로 30대(26.5%), 학력이 높을수록, 가구소득별로 500만원 이상(27.3%)에서 높음

(단위 : %)

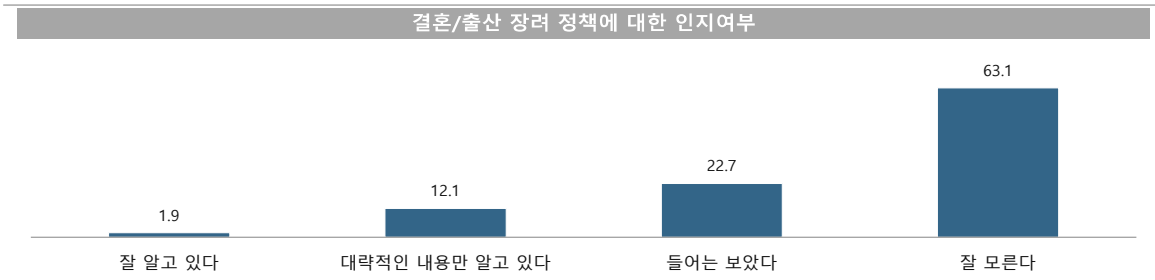

* 무응답 0.2%

결혼, 출산 장려 정책에 대한 인지여부

(단위 : %)

구분		잘 알고 있다	대략적인 내용만 알고 있다	들어는 보았다	잘 모른다
당진시		**1.9**	**12.1**	**22.7**	**63.1**
성별	남성	1.7	10.1	21.1	66.8
	여성	2.1	14.3	24.6	58.9
연령별	15-19세	2.2	2.2	9.8	84.5
	20대	0.7	6.7	24.7	67.8
	30대	5.1	20.1	26.5	48.3
	40대	2.9	23.0	25.3	48.9
	50대	1.8	9.8	24.8	63.0
	60세 이상	0.1	6.7	19.8	73.4
학력별	초졸 이하	0.0	2.7	15.6	81.7
	중졸 이하	1.2	7.3	19.9	70.9
	고졸 이하	1.7	11.7	22.8	63.6
	대학 이상	2.8	17.0	26.0	54.0
가구 소득별	100만원 미만	0.4	3.5	15.3	80.8
	100-200만원 미만	0.5	10.1	23.7	65.7
	200-300만원 미만	1.7	11.3	22.8	63.8
	300-400만원 미만	1.8	13.7	22.1	62.1
	400-500만원 미만	3.2	17.6	22.5	56.7
	500만원 이상	2.6	13.8	27.3	56.1
	무응답	0.0	0.0	0.0	100.0

Base : 가구원
자료 : 2022 충남 사회조사
무응답 0.2%
1) 2022년 신규 문항

8-7. 결혼, 출산 장려 정책에 대한 인지경로

결혼, 출산 장려 정책은 '주변 지인' 통해 인지

- **당진시에서 시행하는 결혼, 출산 장려 정책에 대한 정보를 인지하는 경로는 '주변 지인'(35.3%)과 '당진시 공식 홈페이지, 블로그, SNS 등'(34.6%)이 가장 높게 나타남.**
- **그 다음으로 '인터넷 카페'(10.2%), '홍보물'(7.1%) 등의 순임**
  - '주변 지인'의 응답은 성별로 여성(36.3%), 연령별로 60세 이상(61.2%), 학력이 낮을수록, 가구소득별로 100만원 미만(61.4%)에서 높음
  - '당진시 공식 홈페이지, 블로그, SNS 등'의 응답은 성별로 남성(37.3%), 연령별로 40대(53.4%), 학력이 높을수록, 가구소득별로 400~500만원 미만(49.2%)에서 높음

(단위 : %)

결혼/출산 장려 정책에 대한 인지 경로

Base=결혼/출산 장려 정책 인지 가구원

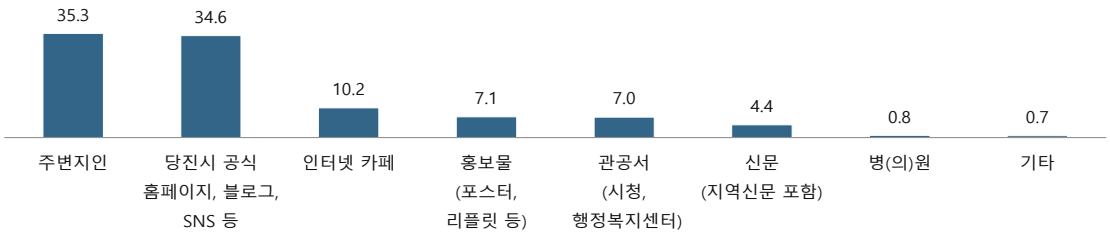

결혼, 출산 장려 정책에 대한 인지경로

(단위 : %)

구분		주변지인	당진시 공식 홈페이지, 블로그, SNS 등	인터넷 카페 (지역 맘카페. 지역 부동산 카페 등)	홍보물 (포스터, 리플릿 등)	관공서 (시청, 행정복지센터)	신문 (지역신문 포함)	병(의)원	기타
당진시		**35.3**	**34.6**	**10.2**	**7.1**	**7.0**	**4.4**	**0.8**	**0.7**
성별	남성	34.1	37.3	5.8	7.7	9.0	4.4	1.1	0.7
	여성	36.3	32.1	14.2	6.6	5.1	4.4	0.5	0.8
연령별	15-19세	19.6	34.8	0.0	45.6	0.0	0.0	0.0	0.0
	20대	32.1	42.2	4.7	11.9	6.9	0.0	0.0	2.2
	30대	18.3	44.9	22.2	4.1	8.8	0.0	1.7	0.0
	40대	20.8	53.4	12.3	4.5	3.9	4.5	0.6	0.0
	50대	44.9	23.0	6.5	8.3	9.0	5.8	0.8	1.6
	60세 이상	61.2	10.5	3.2	6.7	7.8	9.0	0.5	1.0
학력별	초졸 이하	84.9	5.0	0.0	1.6	3.4	5.1	0.0	0.0
	중졸 이하	57.3	18.4	2.1	7.8	9.2	5.3	0.0	0.0
	고졸 이하	34.9	36.0	9.6	7.5	6.1	4.0	1.2	0.8
	대학 이상	25.0	40.3	13.3	7.6	7.9	4.4	0.7	0.9
가구소득별	100만원 미만	61.4	17.1	0.0	7.5	3.4	7.2	1.8	1.7
	100-200만원 미만	60.0	10.8	3.5	6.4	8.5	9.1	1.6	0.0
	200-300만원 미만	39.4	40.4	1.5	8.9	5.6	2.4	1.0	0.8
	300-400만원 미만	26.3	35.8	15.6	6.8	9.0	3.9	1.6	0.9
	400-500만원 미만	22.5	49.2	10.2	2.6	13.6	1.9	0.0	0.0
	500만원 이상	32.1	34.8	15.4	9.1	2.9	4.8	0.0	1.0

Base : 결혼, 출산 장려 정책 인지 가구원
자료 : 2022 충남 사회조사
1) 2022년 신규 문항

8-8. 결혼, 출산 장려 정책의 수혜도

결혼, 출산 지원 사업 중 '경제적 지원' 이용 63.3%

- **당진시가 시행하는 결혼, 출산 지원 사업 중에 이용해본 사업은 '출생지원금, 육아용품비 등 경제적 지원'이 63.3%로 가장 높음(복수응답 기준)**
- **다음으로 '임산부 등록·관리 및 건강관리'(26.2%), '산모 출산지원 및 신생아 보육지원'(20.3%) 등의 순임**
  - '출생지원금, 육아용품비 등 경제적 지원'의 응답은 성별로 여성(65.4%), 연령별로 40대(66.3%), 학력별로 중졸 이하(67.2%), 가구소득별로 200~300만원 미만(69.9%)에서 높음
  - '임산부 등록·관리 및 건강관리'의 응답은 성별로 여성(28.4%), 연령별로 30대(33.0%), 학력별로 초졸 이하(49.7%), 가구소득이 낮을수록 높음

(단위 : %)

결혼, 출산 장려 정책의 수혜도(복수응답)

Base=해당 지원사업 수혜 가구원

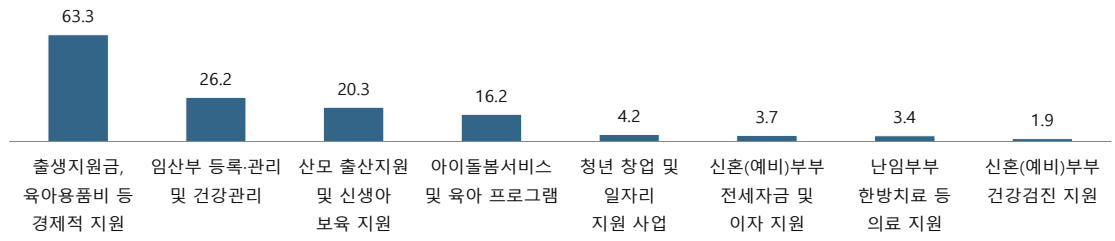

결혼, 출산 장려 정책의 수혜도(복수응답)

(단위 : %)

구분		출생지원금, 육아용품비 등 경제적 지원	임산부 등록·관리 및 건강관리	산모 출산지원 및 신생아 보육 지원	아이돌봄 서비스 및 육아 프로그램	청년 창업 및 일자리 지원 사업	신혼(예비) 부부 전세자금 및 이자 지원	난임부부 한방치료 등 의료 지원	신혼(예비) 부부 건강검진 지원
당진시		**63.3**	**26.2**	**20.3**	**16.2**	**4.2**	**3.7**	**3.4**	**1.9**
성별	남성	60.9	23.5	14.2	16.9	2.6	5.5	4.0	1.8
	여성	65.4	28.4	25.4	15.6	5.6	2.2	3.0	1.9
연령별	15-19세	-	-	-	-	-	-	-	-
	20대	56.3	29.2	29.2	0.0	14.6	0.0	0.0	14.6
	30대	64.8	33.0	23.7	10.5	0.9	6.5	3.1	0.0
	40대	66.3	24.8	18.8	21.7	3.0	2.0	5.0	3.0
	50대	55.1	0.0	4.9	25.3	14.8	0.0	0.0	0.0
	60세 이상	0.0	0.0	24.3	25.7	50.0	0.0	0.0	0.0
학력별	초졸 이하	49.7	49.7	50.3	0.0	0.0	0.0	0.0	0.0
	중졸 이하	67.2	0.0	0.0	0.0	0.0	32.8	0.0	0.0
	고졸 이하	58.5	23.2	14.7	16.3	9.8	0.0	5.9	1.3
	대학 이상	65.6	27.7	22.8	16.6	1.8	4.9	2.4	2.2
가구소득별	100만원 미만	-	-	-	-	-	-	-	-
	100-200만원 미만	42.3	49.9	49.9	0.0	0.0	0.0	0.0	0.0
	200-300만원 미만	69.9	42.9	30.8	14.1	11.4	0.0	9.4	0.0
	300-400만원 미만	68.1	34.3	24.6	15.2	4.6	1.6	3.3	5.8
	400-500만원 미만	63.9	22.8	16.2	15.9	2.0	2.6	6.6	0.0
	500만원 이상	59.9	18.6	16.4	18.0	3.8	6.3	0.9	1.0

Base : 해당 지원사업 수혜 가구원
자료 : 2022 충남 사회조사
1) 2022년 신규 문항

8-9. 결혼, 출산 장려 정책에 대한 만족도

당진시 결혼, 출산 장려 정책 만족도 '만족' 31.4%, 10점 만점 평균 5.33점

- **당진시 결혼, 출산 장려 정책에 대해 만족 31.4%(매우 만족 2.6% + 약간 만족 28.8%), 보통 51.9%, 불만족 16.7%(매우 불만족 4.1% + 약간 불만족 12.5%)로 나타남**
- **당진시 결혼, 출산 장려 정책 만족도(10점 만점)는 5.33점으로 나타남**
  - '만족' 응답은 성별로 여성(37.8%), 연령이 낮을수록, 학력별로 초졸 이하(49.7%), 가구소득별로 300~400만원 미만(44.4%)에서 높음
  - '불만족' 응답은 연령별로 50대(34.6%), 학력별로 고졸 이하(23.6%), 가구소득별로 200~300만원 미만(25.0%)에서 높음

(단위 : 점)

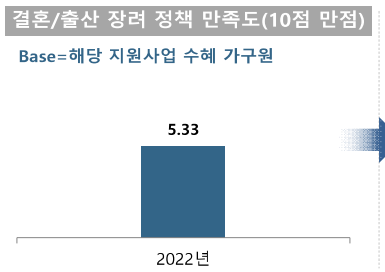

(단위 : %)

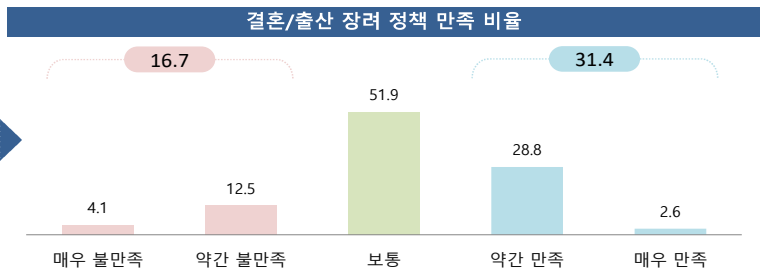

결혼, 출산 장려 정책에 대한 만족도

(단위 : 점, %)

구분		매우 불만족	약간 불만족	보통	약간 만족	매우 만족	종합		평균 (10점)
							불만족	만족	
당진시		**4.1**	**12.5**	**51.9**	**28.8**	**2.6**	**16.7**	**31.4**	**5.33**
성별	남성	5.6	11.4	59.3	20.6	3.1	17.0	23.7	5.11
	여성	3.0	13.4	45.8	35.5	2.2	16.4	37.8	5.51
연령별	15-19세	-	-	-	-	-	-	-	-
	20대	0.0	0.0	56.3	43.7	0.0	0.0	43.7	6.09
	30대	5.6	12.4	43.6	34.4	4.0	18.0	38.4	5.47
	40대	2.0	11.9	58.4	25.7	2.0	13.8	27.7	5.35
	50대	9.9	24.7	55.3	10.1	0.0	34.6	10.1	4.14
	60세 이상	0.0	0.0	100.0	0.0	0.0	0.0	0.0	5.00
학력별	초졸 이하	0.0	0.0	50.3	49.7	0.0	0.0	49.7	6.24
	중졸 이하	0.0	0.0	100.0	0.0	0.0	0.0	0.0	5.00
	고졸 이하	6.3	17.2	55.6	19.5	1.4	23.6	20.9	4.81
	대학 이상	3.3	10.8	49.4	33.3	3.2	14.1	36.5	5.56
가구 소득별	100만원 미만	-	-	-	-	-	-	-	-
	100-200만원 미만	0.0	0.0	79.0	21.0	0.0	0.0	21.0	5.53
	200-300만원 미만	0.0	25.0	48.9	26.0	0.0	25.0	26.0	5.03
	300-400만원 미만	4.5	12.1	39.0	37.2	7.2	16.6	44.4	5.76
	400-500만원 미만	3.9	13.8	57.0	21.4	3.9	17.7	25.3	5.19
	500만원 이상	5.1	10.2	56.3	28.5	0.0	15.3	28.5	5.20

Base : 해당 지원사업 수혜 가구원
자료 : 2022 충남 사회조사
1) 2022년 신규 문항

8-10. 일과 가정 양립의 어려움

일과 가정 양립의 어려운 점 '가족 부양'

- **일과 가정 양립에 있어 가장 큰 어려운 점은 '가족 부양(자녀 양육, 노부모 양육 등)'이 54.7%로 가장 높음**
- **다음으로 '가사부담'(20.1%), '가족과 함께하는 시간 부족'(13.6%), '업무의 과중함'(6.8%) 등의 순임**
  - '가족 부양'의 응답은 성별로 남성(57.8%), 연령별로 60세 이상(61.6%), 학력이 낮을수록, 가구소득별로 100만원 미만(61.2%)에서 높음
  - '가사 부담'의 응답은 성별로 여성(29.3%), 연령별로 50대(21.9%), 학력별로 초졸 이하(23.1%), 가구소득별로 400~500만원 미만(22.5%)과 100만원 미만(22.1%)에서 높음

(단위 : %)

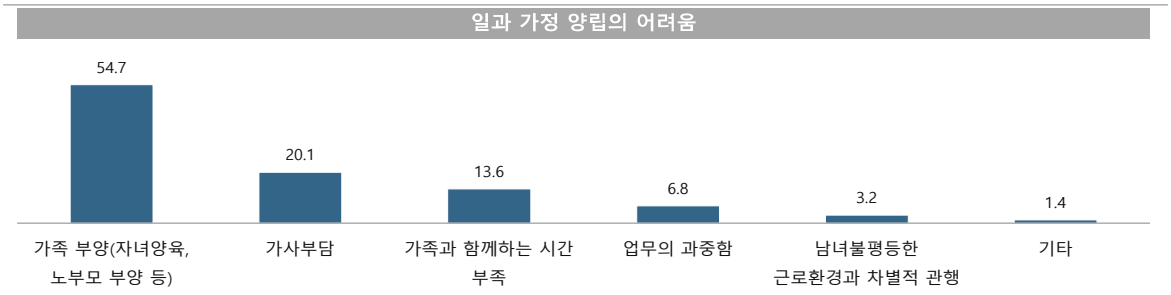

* 무응답 0.3%

일과 가정 양립의 어려움

(단위 : %)

구분		가족 부양(자녀양육, 노부모 부양 등)	가사부담	가족과 함께하는 시간 부족	업무의 과중함	남녀불평등한 근로환경과 차별적 관행	기타
당진시		**54.7**	**20.1**	**13.6**	**6.8**	**3.2**	**1.4**
성별	남성	57.8	12.1	16.8	9.0	2.4	1.8
	여성	51.1	29.3	9.9	4.3	4.1	0.9
연령별	15-19세	29.4	14.1	24.0	7.1	19.8	4.2
	20대	48.9	17.4	18.4	7.9	5.2	1.4
	30대	52.8	20.9	19.7	4.8	1.5	0.4
	40대	54.9	19.5	14.7	7.8	2.6	0.3
	50대	54.0	21.9	11.5	8.8	2.1	1.5
	60세 이상	61.6	20.9	8.2	5.7	1.7	1.9
학력별	초졸 이하	61.1	23.1	8.8	5.5	0.0	1.6
	중졸 이하	59.7	20.8	6.6	7.5	3.8	1.0
	고졸 이하	52.9	20.9	13.9	6.7	3.7	1.8
	대학 이상	52.9	18.2	16.6	7.3	3.8	1.0
가구 소득별	100만원 미만	61.2	22.1	9.1	4.2	2.4	1.0
	100-200만원 미만	57.4	17.6	9.5	8.6	4.3	2.6
	200-300만원 미만	54.5	18.2	16.8	6.6	2.7	0.3
	300-400만원 미만	56.7	20.3	11.6	5.9	3.1	2.4
	400-500만원 미만	48.0	22.5	15.6	9.0	4.9	0.0
	500만원 이상	52.1	19.7	16.2	7.3	2.5	1.6
	무응답	54.9	45.1	0.0	0.0	0.0	0.0

Base : 가구원
자료 : 2022 충남 사회조사
무응답 0.3%
1) 2022년 신규 문항

8-11. 자녀 양육의 어려움

자녀 양육의 어려운 점 '경제적 부담'

- **자녀 양육에 있어 가장 큰 어려운 점은 '경제적 부담(비용부담 등)'이 73.7%로 가장 높음**
- **다음으로 '정신적·심리적 부담'(9.6%), '신체적 부담'(6.6%), '정보 부족'(4.0%) 등의 순임**
  - '경제적 부담'의 응답은 성별로 남성(77.8%), 연령별로 60세 이상(78.3%), 학력별로 초졸 이하(83.3%), 가구소득별로 100만원 미만(83.4%)에서 높음
  - '정신적·심리적 부담'의 응답은 성별로 여성(11.3%), 연령별로 20대(12.3%), 학력별로 대학 이상(11.8%), 가구소득별로 500만원 이상(12.3%)에서 높음

(단위 : %)

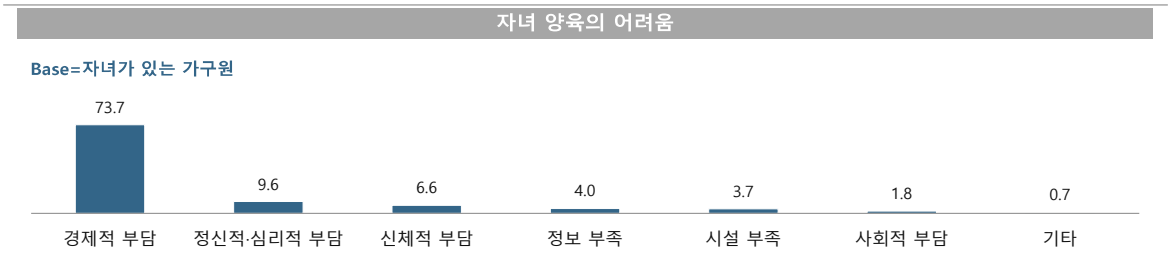

자녀 양육의 어려움

(단위 : %)

구분		경제적 부담 (비용부담 등)	정신적·심리적 부담(자녀와의 관계 등)	신체적 부담 (수면부족 등)	정보 부족 (양육정보, 진로정보 등)	시설 부족 (어린이집 등 돌봄시설, 학원 등 교육시설)	사회적 부담 (경력 단절 등)	기타
당진시		**73.7**	**9.6**	**6.6**	**4.0**	**3.7**	**1.8**	**0.7**
성별	남성	77.8	7.9	5.1	3.7	3.7	0.9	0.9
	여성	69.6	11.3	8.1	4.2	3.7	2.6	0.5
연령별	15-19세	68.2	8.7	0.0	23.1	0.0	0.0	0.0
	20대	64.7	12.3	11.2	3.5	4.1	4.1	0.0
	30대	61.2	9.6	17.9	3.9	4.5	2.3	0.6
	40대	70.4	9.7	4.5	3.5	8.7	2.1	1.0
	50대	76.6	11.4	3.3	4.6	1.0	1.7	1.3
	60세 이상	78.3	8.5	5.9	3.1	2.5	1.4	0.3
학력별	초졸 이하	83.3	6.3	4.4	2.5	2.2	0.6	0.6
	중졸 이하	76.2	10.7	5.4	4.6	0.6	2.5	0.0
	고졸 이하	77.2	8.9	5.6	4.0	2.8	1.1	0.4
	대학 이상	64.1	11.8	9.2	4.5	6.3	2.9	1.2
가구 소득별	100만원 미만	83.4	7.9	3.4	2.3	1.1	1.5	0.4
	100-200만원 미만	74.7	10.0	5.8	2.8	4.2	1.5	1.1
	200-300만원 미만	81.7	7.2	5.3	2.7	2.7	0.5	0.0
	300-400만원 미만	77.3	7.6	5.9	4.1	3.2	0.7	1.1
	400-500만원 미만	66.4	11.6	7.3	4.8	7.3	2.1	0.5
	500만원 이상	64.0	12.3	9.8	5.7	4.0	3.4	0.8
	무응답	100.0	0.0	0.0	0.0	0.0	0.0	0.0

Base : 자녀가 있는 가구원
자료 : 2022 충남 사회조사
무응답 0.7%
1) 2022년 신규 문항

8-12. 하루 평균 가사 시간

'평일' 가사 시간 2.3시간, '주말/공휴일' 가사 시간 2.7시간

- **하루 기준 '평일' 가사 시간은 평균 2.3시간으로 나타났고, '주말/공휴일' 가사 시간은 평균 2.7시간으로 나타남**
  - '평일 하루 평균 가사 시간'은 성별로 여성(3.2시간), 연령별로 30대(2.8시간), 학력별로 중졸 이하(2.5시간), 가구소득별로 400~500만원 미만(2.5시간)에서 높음
  - '주말/공휴일 하루 평균 가사 시간'은 성별로 여성(3.7시간), 연령별로 30대와 40대(각 3.3시간), 학력이 높을수록, 가구소득별로 400~500만원 미만(3.1시간)에서 높음

(단위 : %, 시간)

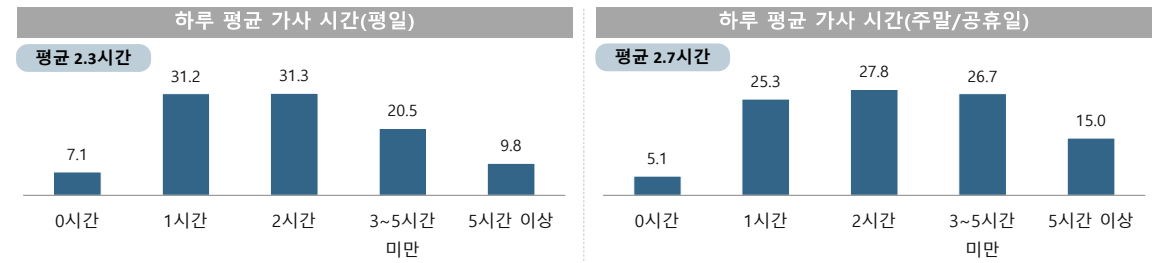

하루 평균 가사 시간

(단위 : %, 시간)

구분		평일						주말/공휴일					
		0시간	1시간	2시간	3~5시간 미만	5시간 이상	평균(시간)	0시간	1시간	2시간	3~5시간 미만	5시간 이상	평균(시간)
당진시		**7.1**	**31.2**	**31.3**	**20.5**	**9.8**	**2.3**	**5.1**	**25.3**	**27.8**	**26.7**	**15.0**	**2.7**
성별	남성	11.6	46.9	32.0	7.9	1.6	1.5	8.1	39.0	31.7	17.1	4.2	1.9
	여성	2.2	13.7	30.5	34.6	19.0	3.2	1.7	9.8	23.5	37.6	27.3	3.7
연령별	15-19세	26.1	37.8	31.9	1.7	2.6	1.3	20.9	29.4	41.3	5.9	2.6	1.6
	20대	12.0	40.0	36.7	9.7	1.6	1.5	9.0	30.9	36.1	20.1	3.9	2.0
	30대	2.1	31.6	30.2	17.8	18.3	2.8	1.9	21.1	26.9	25.4	24.7	3.3
	40대	3.8	29.0	33.2	22.1	11.9	2.6	2.0	22.8	22.7	29.3	23.2	3.3
	50대	6.9	32.5	29.1	23.1	8.5	2.3	2.5	25.8	27.2	28.9	15.6	2.8
	60세 이상	7.5	28.0	30.1	25.2	9.2	2.3	6.5	26.0	27.3	29.4	10.8	2.5
학력별	초졸 이하	6.9	23.6	31.3	29.3	8.9	2.4	7.2	22.3	28.4	31.8	10.3	2.5
	중졸 이하	7.8	29.2	25.8	23.2	14.0	2.5	7.3	25.5	26.5	23.9	16.8	2.7
	고졸 이하	7.1	31.3	30.4	21.9	9.3	2.3	3.9	25.9	27.5	27.1	15.7	2.8
	대학 이상	7.2	34.5	33.4	15.3	9.6	2.2	4.9	25.8	28.3	25.1	15.9	2.8
가구 소득별	100만원 미만	5.7	23.5	36.0	25.0	9.8	2.4	5.0	23.2	34.1	27.4	10.2	2.5
	100-200만원 미만	4.2	32.3	28.2	25.9	9.3	2.4	3.9	27.1	26.9	30.6	11.5	2.6
	200-300만원 미만	5.4	28.1	38.2	20.9	7.5	2.3	3.4	20.3	33.9	32.1	10.3	2.7
	300-400만원 미만	7.7	40.5	23.7	18.1	10.1	2.1	5.4	31.3	23.6	25.3	14.3	2.5
	400-500만원 미만	7.7	31.7	29.8	18.0	12.9	2.5	4.1	24.0	25.5	27.4	19.0	3.1
	500만원 이상	9.6	28.7	33.0	19.1	9.7	2.2	7.0	24.3	25.9	22.2	20.7	2.9
	무응답	0.0	54.9	45.1	0.0	0.0	1.5	0.0	54.9	45.1	0.0	0.0	1.5

Base : 가구원
자료 : 2022 충남 사회조사
1) 2022년 신규 문항

8-13. 하루 평균 육아 시간

'평일' 육아 시간 1.1시간, '주말/공휴일' 육아 시간 1.6시간

- **하루 기준 '평일' 육아 시간은 평균 1.1시간으로 나타났고, '주말/공휴일' 육아 시간은 평균 1.6시간으로 나타남**
  - '평일 하루 평균 육아 시간'은 성별로 여성(1.7시간), 연령별로 30대(3.4시간), 학력이 높을수록, 가구소득별로 400~500만원 미만(1.5시간)에서 높음
  - '주말/공휴일 하루 육아 가사 시간'은 성별로 여성(2.1시간), 연령별로 30대(4.7시간), 학력이 높을수록, 가구소득별로 400~500만원 미만(2.1시간)에서 높음

(단위 : %, 시간)

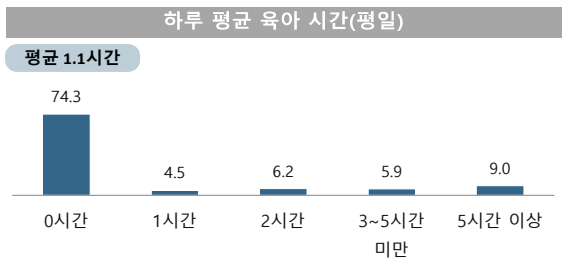

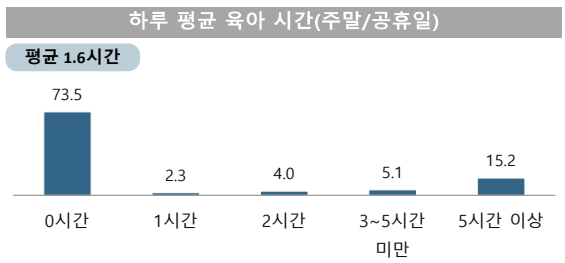

하루 평균 육아 시간

(단위 : %, 시간)

구분		평일						주말/공휴일					
		0시간	1시간	2시간	3~5시간 미만	5시간 이상	평균(시간)	0시간	1시간	2시간	3~5시간 미만	5시간 이상	평균(시간)
당진시		**74.3**	**4.5**	**6.2**	**5.9**	**9.0**	**1.1**	**73.5**	**2.3**	**4.0**	**5.1**	**15.2**	**1.6**
성별	남성	77.1	6.8	7.8	5.4	2.9	0.6	75.7	2.7	5.3	6.0	10.3	1.1
	여성	71.0	1.7	4.4	6.6	16.3	1.7	70.7	1.7	2.4	4.0	21.1	2.1
연령별	15-19세	95.6	0.0	0.0	0.0	4.4	0.5	95.6	0.0	0.0	0.0	4.4	0.5
	20대	86.4	0.0	4.1	3.2	6.3	0.6	86.4	0.0	2.7	1.6	9.3	1.0
	30대	29.0	7.7	16.9	17.3	29.2	3.4	28.1	1.4	12.0	12.3	46.2	4.7
	40대	62.0	10.9	10.0	9.1	8.1	1.3	59.5	6.8	4.5	10.8	18.4	2.0
	50대	90.8	2.6	1.3	1.3	3.9	0.4	90.3	1.9	2.0	0.7	5.2	0.5
	60세 이상	99.1	0.6	0.3	0.0	0.0	0.0	99.1	0.6	0.0	0.0	0.3	0.0
학력별	초졸 이하	97.6	0.0	0.8	0.8	0.8	0.1	97.6	0.0	0.8	0.8	0.8	0.1
	중졸 이하	92.1	1.1	1.4	0.0	5.4	0.5	92.1	1.1	1.4	0.0	5.4	0.5
	고졸 이하	80.4	3.4	6.2	3.0	7.1	0.8	79.6	3.2	3.3	3.0	10.8	1.1
	대학 이상	59.6	7.4	8.7	10.8	13.5	1.7	58.3	2.3	5.8	8.9	24.6	2.6
가구 소득별	100만원 미만	97.3	0.0	0.0	0.9	1.8	0.1	97.3	0.0	0.0	0.0	2.7	0.2
	100-200만원 미만	94.5	0.0	3.0	1.3	1.3	0.2	93.3	0.0	2.5	0.0	4.2	0.3
	200-300만원 미만	77.3	2.0	5.1	3.4	12.1	1.3	77.3	0.0	2.8	3.2	16.7	1.6
	300-400만원 미만	69.4	7.4	6.0	6.1	11.1	1.3	67.9	3.2	5.3	5.5	18.1	1.8
	400-500만원 미만	69.8	5.3	9.2	4.3	11.4	1.5	68.2	1.8	4.5	7.3	18.3	2.1
	500만원 이상	62.9	6.5	9.1	12.4	9.1	1.3	62.3	5.0	5.4	8.5	18.9	2.0

Base : 가구원
자료 : 2022 충남 사회조사
1) 2022년 신규 문항

8-14. 교육환경 개선을 위한 정책

교육환경 개선을 위한 정책은 '공교육 경비 지원 확대'

- **당진시 교육환경 개선을 위해 가장 필요한 정책은 '공교육 경비 지원 확대'가 44.9%로 가장 높음(1+2순위 기준)**
- **다음으로 '사교육 경비 지원방안 마련'(33.3%), '학교 주변 안전시설 개선'(25.2%), '학교시설 인프라 확충'(24.3%) 등의 순임(1+2순위 기준)**
  - '공교육 경비 지원 확대'의 응답은 성별로 남성(45.8%), 연령별로 60세 이상(49.7%), 학력별로 초졸 이하(53.8%), 가구소득별로 100~200만원 미만(53.4%)에서 높음

(단위 : %)

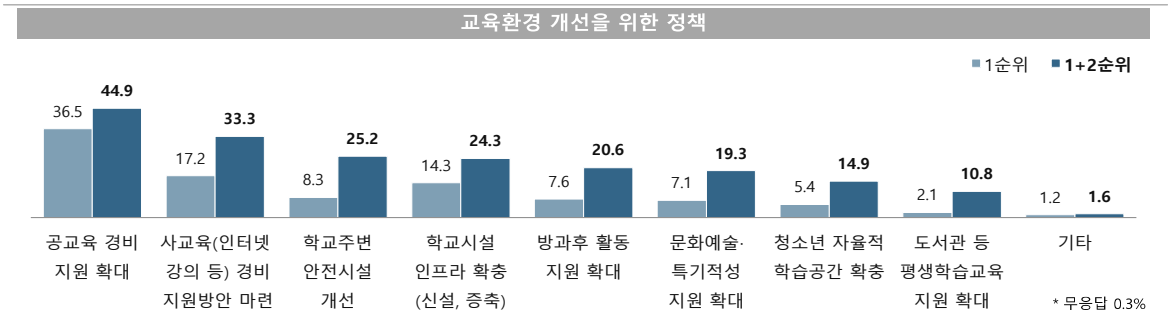

교육환경 개선을 위한 정책(1+2순위)

(단위 : %)

구분		공교육 경비 지원 확대	사교육 (인터넷 강의 등) 경비 지원방안 마련	학교주변 안전시설 개선	학교시설 인프라 확충 (신설, 증축)	방과후 활동 지원 확대	문화예술 특기적성 지원 확대	청소년 자율적 학습공간 확충	도서관 등 평생학습 교육 지원 확대	기타
당진시		**44.9**	**33.3**	**25.2**	**24.3**	**20.6**	**19.3**	**14.9**	**10.8**	**1.6**
성별	남성	45.8	34.0	24.5	25.1	19.5	20.5	14.8	9.8	1.3
	여성	43.9	32.5	26.0	23.4	21.8	17.9	15.0	12.0	1.9
연령별	15-19세	25.2	28.9	21.2	27.4	16.9	26.1	32.9	13.5	2.2
	20대	39.3	36.5	21.4	32.2	15.9	27.0	11.0	12.5	0.0
	30대	44.9	26.3	24.6	30.8	23.0	25.2	13.5	9.1	0.4
	40대	44.0	35.6	24.1	26.2	22.7	14.7	15.8	12.9	1.7
	50대	46.1	35.1	25.2	19.2	20.4	21.8	14.6	10.2	1.5
	60세 이상	49.7	33.7	27.8	20.3	20.4	14.4	13.7	9.8	2.5
학력별	초졸 이하	53.8	30.7	28.9	22.2	18.2	10.8	13.0	10.5	3.1
	중졸 이하	46.5	36.4	27.3	18.0	27.0	15.4	14.2	7.6	2.0
	고졸 이하	46.6	35.0	24.6	23.4	20.5	18.6	17.7	8.5	1.0
	대학 이상	39.6	32.1	23.7	27.4	20.0	24.0	13.3	13.8	1.4
가구소득별	100만원 미만	49.6	29.1	34.6	22.1	21.2	11.8	12.6	7.6	3.3
	100-200만원 미만	53.4	41.2	21.7	18.4	17.5	14.1	10.0	10.1	3.1
	200-300만원 미만	45.8	29.7	27.6	26.8	17.8	18.5	14.8	10.1	1.0
	300-400만원 미만	44.8	37.8	21.0	21.8	20.5	20.4	18.6	12.6	0.5
	400-500만원 미만	41.0	36.5	23.9	27.3	19.7	23.4	12.4	13.1	1.2
	500만원 이상	40.4	29.1	24.0	27.0	23.8	23.0	16.4	10.7	1.5
	무응답	54.9	0.0	45.1	54.9	0.0	0.0	45.1	0.0	0.0

Base : 가구원
자료 : 2022 충남 사회조사
무응답 0.3%
1) 2022년 신규 문항

천안시
공주시
보령시
아산시
서산시
논산시
계룡시
당진시
금산군
부여군
서천군
청양군
홍성군
예산군
태안군
조사표


함께 충남
대한민국의 힘

Chapter 09

충남 사회지표
금산군

힘쎈충남
대한민국의 힘

SOCIAL INDICATORS OF CHUNGNAM 2022

2022 충남 사회지표 금산군

요 약

1. 한 눈에 보는 금산군

인 구

(단위: 천명, %)

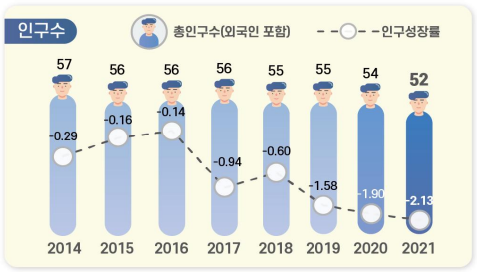

※ 출처: 행정안전부, 「주민등록인구통계」 / 법무부, 「체류외국인통계」

(단위: %)

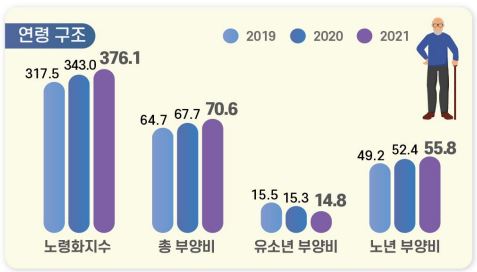

노령화 지수 = [고령인구(65세이상) / 유소년인구(0~14세)]×100
총 부양비 = 유소년 부양비 + 노년 부양비
유소년 부양비 = [유소년 인구(0~14세)/생산가능인구(15~64세)] ×100
노년 부양비 = [고령인구(65세 이상)/생산가능인구(15~64세)] ×100

건 강

(단위: 인구 십만명당 사망자 수)



※ 출처: 통계청, 「사망원인통계」

(단위: 10점 평균)



※ 출처: 충남 사회조사

가구와 가족

(단위: %)

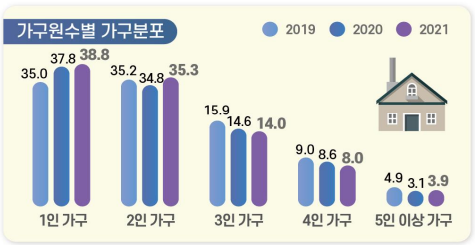

※ 출처: 통계청, 「인구총조사」

(단위: 10점 평균)

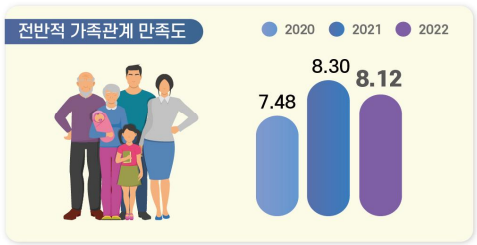

※ 출처: 충남 사회조사

교 육

(단위: 10점 평균)



※ 출처: 충남 사회조사

(단위: 명)

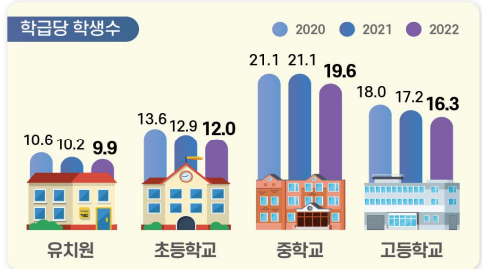

※ 출처: 한국교육개발원, 「교육기본통계」

노 동

(단위: %)

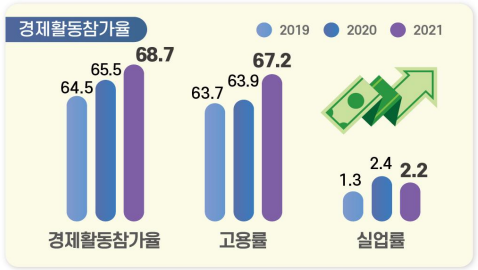

(단위: %)

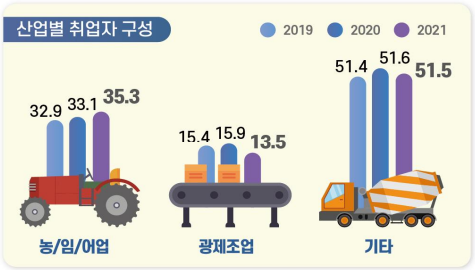

경제활동참가율(%) = (경제활동인구 ÷ 만 15세이상인구) × 100
고용률(%) = (취업자 ÷ 만 15세이상인구) × 100
실업률(%) = (실업자 ÷ 경제활동인구) × 100
경제활동인구: 만15세 이상 취업자와 실업자의 합

※ 출처: 통계청, 「경제활동인구조사」
* 기타 = 건설업, 도소매/숙박음식점업, 사업/개인 공공서비스 및 기타, 전시/운수/통신/금융

소득과 소비

(단위: 10점 평균)



※ 출처: 충남 사회조사

(단위: %, 가구 부채 '있다' 응답)

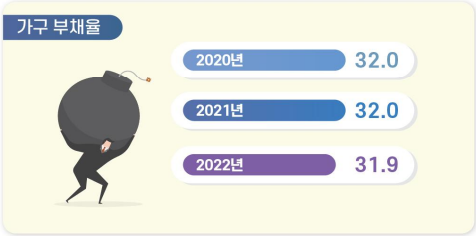

※ 출처: 충남 사회조사

주거와 교통

(단위: %)

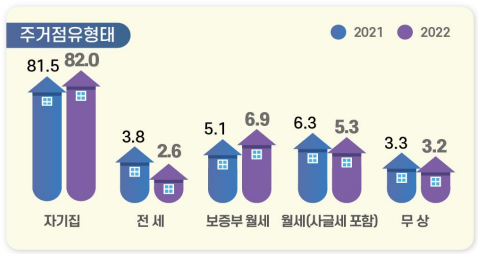

※ 출처: 충남 사회조사

(단위: 10점 평균)

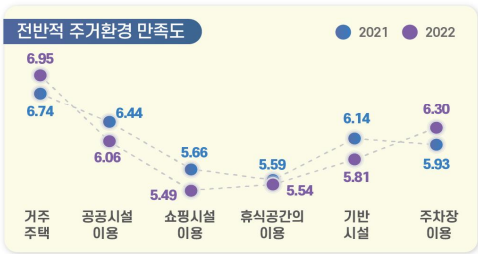

※ 출처: 충남 사회조사

환 경

(단위: %, 10점 평균)

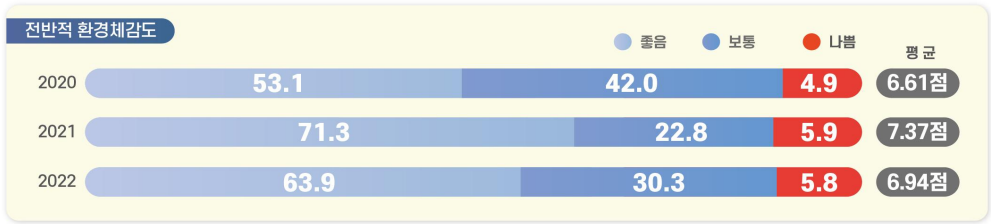

※ 출처: 충남 사회조사

안 전

(단위: 10점 평균)



※ 출처: 충남 사회조사

여가와 문화

(단위: 인구 십만명당 문화기반시설 수(개))



※ 출처: 문화체육관광부, 「문화기반시설총람」 / 행정안전부, 「주민등록인구통계」

(단위: %, 10점 평균)



※ 출처: 충남 사회조사

사회 통합

(단위: 10점 평균)

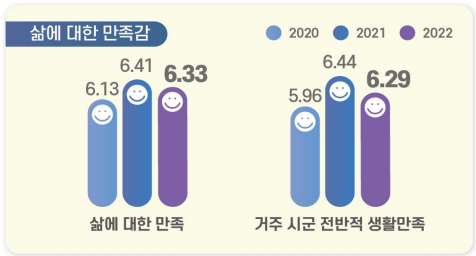

※ 출처: 충남 사회조사

(단위: %, 10점 평균)



※ 출처: 충남 사회조사

도정 특성

(단위: 10점 평균)

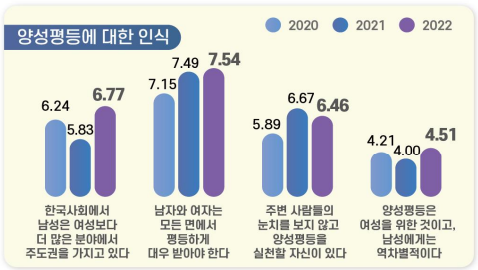

※ 출처: 충남 사회조사

(단위: 10점 평균)

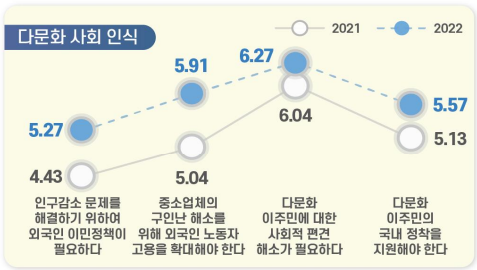

※ 출처: 충남 사회조사

2. 지표의 변화

부문	항목	2020년	2021년	2022년	증감[1]
1. 금산의 인구	• 총인구수 (천명)	53.6	52.4	-	1.2▽
	• 인구성장률 (%)	-1.90	-2.13	-	0.23▽
2. 건강	• 지난 1년간 도내 의료시설 이용 여부 (%)	79.6	83.4	87.9	4.5▲
	• 지난 1년간 도내 의료시설 이용자 : 이용 횟수 (회)	14.8	17.4	18.6	1.2▲
	• 의료시설·서비스 만족도 '만족' (%)	51.0	66.9	63.9	3.0▽
3. 가구와 가족	• 미취학 자녀 전반적 보육환경 '만족' (%)	47.1	65.4	50.0	15.4▽
	• 가족관계 만족도 '만족' (%) : 전반적 가족관계	68.1	81.7	79.5	2.2▽
	: 배우자와의 관계	68.7	79.6	78.7	0.9▽
	: 자녀와의 관계	83.8	89.4	88.7	0.7▽
4. 교육	• 공교육 환경 만족도 '만족' (%)[2]	32.4	25.2	22.9	2.3▽
	• 학교교육 이외 교육기회 '충분' (%)	-	24.7	17.7	7.0▽
	• 평생교육 참여 여부 '있음' (%)	10.4	10.7	14.8	4.1▲
5. 노동	• 지난 1주간 경제활동 상태 : '일하였음' (%)	57.9	59.5	57.0	2.5▽
	• 고용형태 : '상용근로자' (%)	34.5	34.5	34.2	0.3▽
	• 근로여건 만족도 '만족' (%) : 전반적 근로여건	33.9	45.9	39.2	6.7▽
	: 하는 일	44.5	55.6	48.9	6.7▽
	: 임금/소득	26.7	31.8	31.6	0.2▽
6. 소득과 소비	• 월평균 가구소득 : 300만원 이상 (%)	17.2	26.1	25.3	0.8▽
	• 부채 있는 가구 비중 (%)	32.0	32.0	31.9	0.1▽
7. 주거와 교통	• 자동차등록 대수 (천대)	30.9	31.0	-	0.1▲
8. 환경	• 환경체감도 '좋음' (%) : 대기	56.8	71.7	68.3	3.4▽
	: 녹지 환경	57.5	73.1	65.5	7.6▽
9. 안전	• 사회안전에 대한 인식 '안전' (%) : 전반적 사회 안전	32.0	60.9	56.1	4.8▽
	: 자연재해	37.9	70.8	79.4	8.6▲
	: 교통사고	28.0	51.8	56.6	4.8▲
	: 화재	28.5	59.4	57.0	2.4▽
	: 신종 전염병	16.8	28.5	30.4	1.9▲
	: 범죄위험	27.8	56.9	55.2	1.7▽
10. 여가와 문화	• 전반적인 여가활동 '만족' (%)	22.3	21.8	19.4	2.4▽
11. 사회통합	• 삶에 대한 만족감 (10점만점) : 삶에 대한 만족	6.13	6.41	6.33	0.08▽
	: 거주 시군 전반적 생활 만족도	5.96	6.44	6.29	0.15▽
	• 정서경험 (10점만점) : 행복	6.04	6.36	6.28	0.08▽
	: 근심/걱정	4.87	4.45	4.43	0.02▽
	: 우울	4.05	3.59	3.48	0.11▽
12. 도정특성	• 사회적 약자에 대한 인권의식 존중 (%) : 여성	54.7	58.5	55.8	2.7▽
	: 아동/청소년	54.3	56.7	53.3	3.4▽
	: 노인	62.0	65.8	69.2	3.4▲
	: 장애인	45.7	45.9	53.5	7.6▲
	: 외국인노동자	22.9	26.1	25.1	1.0▽

1) 증감 : 최근 2개년 증감 값(2022년-2021년, 2022년 지표의 값이 없는 경우는 2021년-2020년)
(소수점 이하 반올림으로 인해 통계표 상의 차이와 실제 수치가 다를 수 있음)
2) 2021년 '공교육 만족도' → '공교육 환경(시설, 프로그램, 교육내용 등) 만족도' 변경

3. 금산군 현황

- **(인구)** ’21년 금산군 인구는 총 5만2천명(외국인 1.9천명 포함)으로 도내에서 4번째로 적으며, 인구증가율은 -2.13%로 충남 평균 인구증가율(-0.17%)에 미치지 못하고 있으며, 평균연령은 50.2세로 전체 평균연령(44.1세)보다 높음
- **(산업구조)** ’21년 금산군 산업별 취업자는 3만3천명이며, 비율로는 농업, 임업 및 어업(35.3%), 사업·개인·공공서비스 및 기타(23.9%)의 구성비가 상대적으로 높음

< 2021년 산업별 취업자 수 비중 >

(단위 : 천명, %)

구분		합계	농업, 임업및어업	광제조업	건설업	도소매·음식점숙박업	전기·운수·통신·금융	사업·개인·공공서비스 및기타
충남	취업자 수	1,193	177	257	75	185	83	417
	구성비	100.0	14.8	21.5	6.3	15.5	7.0	35.0
금산	**취업자 수**	**33**	**12**	**4**	**1**	**6**	**2**	**8**
	구성비	**100.0**	**35.3**	**13.5**	**4.0**	**18.4**	**5.2**	**23.9**

자료 : 통계청, 지역별고용조사, 2021

- **(주택)** ’20년 금산군 주택 수는 약 2만5천호, 주택보급률은 106.7%로 도 내에서 3번째로 낮으며, 인구 천명당 주택 수는 482.7호로 충남 평균(469.1호)보다 약간 많은 수준임

< 2020년 주택 수 및 주택보급률 >

(단위 : 호, %)

구분	주택 수	주택보급률	인구 천명당 주택 수
충남	994,893	111.5	469.1
금산[3)]	**24,816**	**106.7**	**482.7**
논산	55,349	110.4	474.4
부여	30,690	108.3	469.6

자료 : 충청남도, 충남통계연보

3) 충남 사회조사 시군편 분석 시 권역별로 비교표 제시
- 북부권 : 천안시, 아산시, 서산시, 당진시
- 내륙권 : 공주시, 계룡시, 청양군, 홍성군, 예산군
- 서해안권 : 보령시, 서천군, 태안군
- 금강권 : 논산시, 금산군, 부여군

4. 금산군 주요 특징(충남 사회지표)

4-1. 경제 분야

- **(소득·소비)** 금산군은 도 평균에 비해 저소득 가구 비중이 높으며, 소비지출도 타 지역에 비해 상대적으로 낮은 수준임
  - 금산군 월평균 가구소득은 50~100만원 미만(23.3%), 100~200만원(20.1%)인 비율이 상대적으로 높으며,
    월평균 소비지출액은 50~100만원 미만(25.9%), 100~200만원(22.1%)인 비율이 상대적으로 높게 나타남
  - 가구당 월평균 소득이 50만원 미만인 비율(18.7%)이 도 내에서 가장 높으며, 50만원 미만 소비지출하는 비율(19.7%)은 도 내에서 3번째로 높음

< 2022년 전체 가구 중 월평균 소득의 구간별 비중 >

(단위 : %)

구분	50만원 미만	50~100 만원	100~200 만원	200~300 만원	300~400 만원	400~500 만원	500~600 만원	600~700 만원	700~800 만원	800만원 이상
충남	7.0	15.1	15.8	17.2	14.7	10.3	7.3	4.5	3.1	4.9
금산	**18.7**	**23.3**	**20.1**	**12.4**	**10.3**	**6.7**	**2.8**	**0.7**	**1.6**	**3.3**
논산	7.4	17.9	22.3	20.1	12.9	7.0	4.0	2.6	1.2	4.1
부여	18.4	22.1	19.9	16.4	8.8	6.1	3.1	1.0	1.3	3.0

< 2022년 전체 가구 중 월평균 소비지출액의 구간별 비중 >

(단위 : %)

구분	50만원 미만	50~100 만원	100~200 만원	200~300 만원	300~400 만원	400~500 만원	500~600 만원	600~700 만원	700~800 만원	800만원 이상
충남	9.3	19.5	23.3	19.4	13.5	6.8	3.8	1.9	1.0	1.5
금산	**19.7**	**25.9**	**22.1**	**14.7**	**8.0**	**4.2**	**2.0**	**1.1**	**0.6**	**1.4**
논산	9.2	22.0	27.7	19.7	11.0	4.0	2.8	1.3	0.6	1.4
부여	20.9	28.7	21.8	16.7	6.6	2.2	1.6	0.8	0.1	0.7

- **(부채)** 금산군에 부채를 가지고 있는 가구의 비중은 충남 시군 중 8번째인 31.9%이며, 주된 사유는 '주택 임차 및 구입'(41.2%)과 '사업/영농자금'(38.3%)이 상대적으로 높은 비율을 차지함

< 2022년 전체 가구 중 부채 여부 및 이유 비중 >

(단위 : %)

구분	부채 여부		부채 이유(부채가 있는 가구 기준)						
	있다	없다	주택 임차 및 구입	사업/영농자금	교육비, 의료비를 제외한 기타 생활비	재테크 투자	교육비	의료비	기타
충남	36.8	63.2	55.7	20.6	11.9	3.8	2.8	2.3	2.8
금산	**31.9**	**68.1**	**41.2**	**38.3**	**9.4**	**2.7**	**0.8**	**2.8**	**4.0**

- **(직장)** 금산군은 상용근로자 비중(34.2%)이 충남 시군 중 13번째로 도 전체(53.8%)에 비해 낮은 편이며, 근로여건 전반적 만족 비율은 도 평균에 비해 약간 높은 수준을 형성하고 있음
  - 근로여건 중 의사소통/인간관계에 대한 만족 비율이 57.8%로 가장 높은 반면, 임금/소득에 대한 만족(31.6%)은 상대적으로 낮음

< 2022년 고용형태별 취업자 비중 >

(단위 : %)

구분	상용근로자	임시근로자	일용근로자	고용원 있는 자영업자	고용원 없는 자영업자	무급가족 종사자
충남	53.8	8.9	6.2	4.3	20.6	6.1
금산	**34.2**	**10.8**	**8.9**	**4.1**	**34.2**	**7.9**
논산	35.9	11.1	9.7	5.6	27.8	9.8
부여	41.9	6.6	5.1	4.3	30.7	11.3

< 2022년 근로 여건 만족 비율 >

(단위 : %)

구분	하는일	임금/소득	근로시간	근무환경	의사소통/인간관계	고용안정성	일/직장에서의 장래성	전반적 만족도
충남	45.0	33.4	40.4	38.8	45.7	40.5	35.6	38.8
금산	**48.9**	**31.6**	**41.1**	**40.7**	**57.8**	**40.4**	**32.8**	**39.2**
논산	37.6	25.7	31.0	34.6	42.3	35.0	29.4	30.9
부여	43.9	32.9	40.0	38.6	41.6	38.9	36.8	39.4

4-2. 사회 분야

- **(주거)** 주거환경에 대한 만족도는 기반시설을 제외한 모든 항목에서 도 평균 수준에 비해 높고, 특히 주차장 이용에 대한 만족도가 타 시군 대비 가장 상대적으로 높게 나타남
  - 거주주택에 대한 만족도가 6.95점으로 가장 높은 반면, 쇼핑시설(5.49점)은 가장 낮음

< 2022년 주거환경 만족도 >

(단위 : 점)

구분	거주주택	쇼핑시설	공공시설	휴식공간	기반시설	주차장
충남	6.22	5.43	5.65	5.24	5.86	5.32
금산	**6.95**	**5.49**	**6.06**	**5.54**	**5.81**	**6.30**
논산	6.11	5.28	5.52	5.33	5.86	5.27
부여	6.57	5.10	5.64	5.25	5.43	5.53

- **(삶에 대한 만족감과 정서경험)** 금산군은 삶에 대한 만족감(삶에 대한 만족, 전반적 생활 만족도)이 도 평균과 비슷한 수준으로 나타남
  - 정서 경험 측면에서는 행복(6.28점)에 대한 경험이 근심·걱정(4.43점), 우울(3.48점) 경험보다 높게 나타남

< 2022년 삶에 대한 만족감과 정서 경험 >

(단위 : 점)

구분	삶에 대한 만족감		정서 경험		
	삶에 대한 만족	거주 시군 전반적 생활 만족도	행복	근심·걱정	우울
충남	6.39	6.23	6.32	4.25	3.44
금산	**6.33**	**6.29**	**6.28**	**4.43**	**3.48**
논산	6.17	6.05	6.12	4.15	3.47
부여	6.33	6.22	6.21	4.49	3.68

4-3. 환경 · 안전 분야

- **(환경)** 금산군은 전반적인 환경체감도 뿐만 아니라 대기, 수질, 토양, 소음·진동, 녹지환경 등 세부분야에서도 타 시군에 비해 상대적으로 높게 인식하고 있음

< 2022년 환경체감도 >

(단위 : 점)

구분	전반적 체감도	대기	수질	토양	소음·진동	녹지환경
충남	6.03	5.61	5.88	5.82	5.51	6.16
금산	**6.94**	**6.98**	**6.97**	**6.50**	**6.73**	**7.21**
논산	6.34	5.96	6.16	5.99	5.53	6.53
부여	6.86	6.93	6.75	6.56	6.78	6.98

- **(안전)** 금산군은 사회안전에 대해 모든 항목에서 도 평균에 비해 상대적으로 안전하다고 느끼는 편이며, 특히 자연재해, 범죄위험 등에 대한 안전 인식이 도 평균에 비해 가장 두드러지는 것으로 나타남

< 2022년 사회안전에 대한 인식 >

(단위 : 점)

구분	전반적 안전 인식도	자연재해	건축물 및 시설물	교통사고	화재	먹거리	정보보안	신종 전염병	범죄위험
충남	5.86	6.38	6.32	5.72	5.98	6.09	5.63	4.69	5.56
금산	**6.50**	**7.46**	**7.08**	**6.46**	**6.40**	**6.69**	**5.83**	**4.74**	**6.38**
논산	6.10	6.79	6.59	6.06	6.21	6.30	5.97	4.72	5.82
부여	6.12	6.07	6.25	6.11	5.97	6.29	5.85	4.27	6.00

5. 응답자 특성

5-1. 응답 가구

• **2022년 사회조사 유효표본**
- 790가구
- 표본오차는 95% 신뢰수준에서 ± 3.43%p

구분		사례수[4]	비율(%)
전 체		790	100.0
주택 유형별	단독주택	539	68.2
	아파트	142	18.0
	연립/다세대주택	102	12.9
	기타	7	0.9
충남 거주기간별	5년 미만	57	7.2
	5~10년 미만	58	7.3
	10~15년 미만	35	4.4
	15~20년 미만	38	4.8
	20년 이상	602	76.2
주거점유 형태별	자기집	645	81.6
	전세	21	2.7
	월세/기타	124	15.7
가구소득별	100만원 미만	340	43.0
	100-200만원 미만	157	19.9
	200-300만원 미만	97	12.3
	300-400만원 미만	79	10.0
	400-500만원 미만	52	6.6
	500만원 이상	64	8.1
	무응답	1	0.1
가구원 수별	1인 가구	312	39.5
	2인 가구	327	41.4
	3인 가구	77	9.7
	4인 가구	55	7.0
	5인 이상 가구	19	2.4
읍면동 구분별	읍부	350	44.3
	면부	440	55.7
주거지 형태별	도시	5	0.6
	농촌	785	99.4

4) 사례수는 가중치 보정 전 실제 응답자 수 기준임

5-2. 응답 가구원

• **2022년 사회조사 유효표본**
- 1,330명
- 표본오차는 95% 신뢰수준에서 ± 2.65%p

구분		사례수[5]	비율(%)
전 체		1,330	100.0
성별	남성	594	44.7
	여성	736	55.3
연령별	15~19세	44	3.3
	20대	57	4.3
	30대	58	4.4
	40대	167	12.6
	50대	242	18.2
	60세이상	762	57.3
학력별	초졸이하	449	33.8
	중졸이하	176	13.2
	고졸이하	422	31.7
	대학이상	281	21.1
	무응답	2	0.2
직업별	전문/관리	95	7.1
	사무	41	3.1
	서비스/판매	120	9.0
	농어업	229	17.2
	기능/노무등	253	19.0
	직업없음	592	44.5
종사상 지위별	임금근로자	371	27.9
	비임금근로자	367	27.6
	미취업자	592	44.5
읍면동 구분별	읍부	628	47.2
	면부	702	52.8
가구원 유형	가구주	790	59.4
	가구원	540	40.6

5) 사례수는 가중치 보정 전 실제 응답자 수 기준임

힘쎈충남
대한민국의 힘

SOCIAL INDICATORS OF CHUNGNAM 2022

2022 충남 사회지표 금산군

결과 분석

9. 금산군

9-1. 금산군 정책 방향

정책 방향 : 경제·산업 > 농업 > 복지 > 문화 > 교육 분야 순

- **금산군이 더 살기 좋은 지역이 되기 위해 노력을 기울여야 하는 분야로 '경제·산업 분야'가 60.6%로 가장 높고, 전년 대비 5.4%p 증가함(1+2순위 기준)**
- **다음으로 '농업분야(33.0%), '복지분야(31.7%), '문화분야(22.6%), '교육분야(21.6%) 등의 순임**
  - '경제·산업 분야'의 응답은 성별로 남성(66.2%), 연령별로 20대(80.0%), 학력별로 고졸 이하(68.4%), 가구소득별로 300~400만원 미만(71.7%)에서 높음
  - '농업분야'의 응답은 연령별로 60세 이상(41.7%), 학력이 낮을수록, 가구소득별로 100만원 미만(36.0%)에서 높음

(단위 : %)

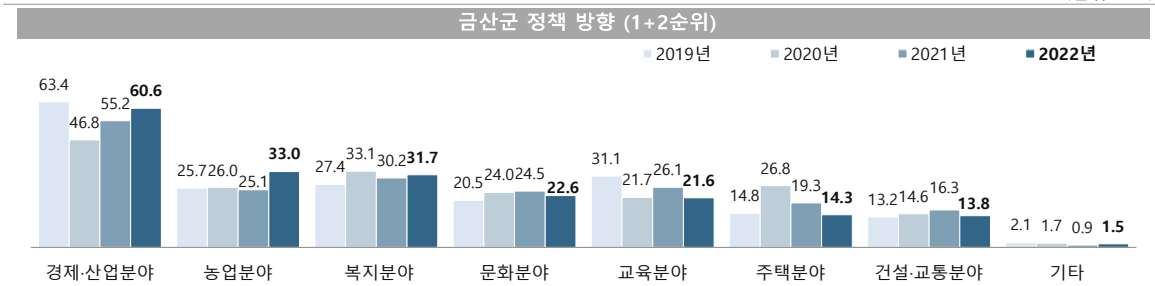

* 무응답 0.2%

금산군 정책 방향(1+2순위)

(단위 : %)

구분		경제·산업분야	농업분야	복지분야	문화분야	교육분야	주택분야	건설·교통분야	기타
금산군		**60.6**	**33.0**	**31.7**	**22.6**	**21.6**	**14.3**	**13.8**	**1.5**
성별	남성	66.2	34.8	29.2	20.9	20.7	12.4	13.2	1.6
	여성	54.9	31.2	34.2	24.3	22.5	16.1	14.4	1.4
연령별	15-19세	64.9	13.4	18.3	46.6	28.0	13.8	15.1	0.0
	20대	80.0	15.0	20.0	20.0	40.0	3.8	16.3	5.0
	30대	69.6	14.0	6.7	42.8	29.0	22.5	8.5	6.9
	40대	67.4	23.6	19.3	27.6	32.6	15.0	12.8	1.2
	50대	66.9	35.9	23.6	21.9	19.4	14.5	16.5	0.8
	60세 이상	51.6	41.7	44.7	16.9	15.1	14.5	13.3	0.7
학력별	초졸 이하	50.6	43.0	46.5	15.1	13.5	15.9	13.3	0.6
	중졸 이하	54.3	40.0	44.0	16.5	21.3	10.9	11.8	0.6
	고졸 이하	68.4	29.5	23.7	24.7	23.4	13.4	15.8	0.5
	대학 이상	64.5	22.7	19.3	31.5	28.8	15.4	12.5	4.5
	무응답	42.8	57.2	42.8	0.0	0.0	0.0	57.2	0.0
가구 소득별	100만원 미만	49.2	36.0	45.1	18.6	15.8	18.4	14.1	0.7
	100-200만원 미만	61.4	34.5	35.6	15.9	24.6	13.1	10.5	4.1
	200-300만원 미만	67.0	34.9	24.0	23.2	28.3	8.8	12.9	0.0
	300-400만원 미만	71.7	21.1	22.7	31.2	24.5	13.0	14.7	1.1
	400-500만원 미만	64.5	33.2	21.9	26.7	18.8	17.1	16.5	1.3
	500만원 이상	65.1	34.1	16.0	32.7	20.6	11.7	17.5	1.6
	무응답	100.0	0.0	0.0	0.0	100.0	0.0	0.0	0.0

Base : 가구원
자료 : 2022 충남 사회조사
무응답 0.2%

9-2. 인구 증가 추진 방안

인구 증가를 위해 '청년층을 위한 다양한 일자리 창출' 우선 추진

- **금산군의 인구 증가를 위해 우선 추진해야 할 사항은 '청년층을 위한 다양한 일자리 창출'이 28.0%로 가장 높으나, 전년 대비 3.3%p 감소함**
- **다음으로 '교육환경 개선, 대형병원, 문화시설 확대 등 주거 환경 조성'(26.4%), '귀농, 귀촌자들에 대한 지원 확대'(16.6%) 등의 순임**
  - '청년층을 위한 다양한 일자리 창출'의 응답은 성별로 남성(30.9%), 연령별로 15~19세(56.0%), 학력별로 중졸 이하와 고졸 이하(각 29.2%), 가구소득별로 200~300만원 미만(36.9%)에서 높음

(단위 : %)

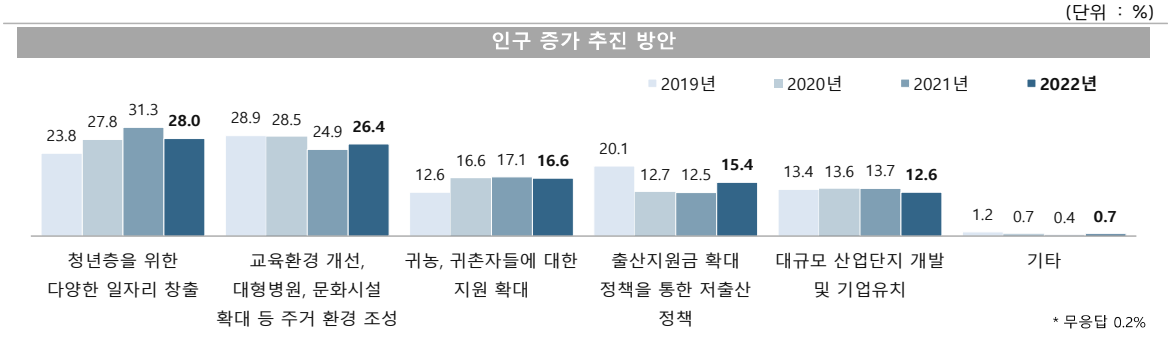

인구 증가 추진 방안

(단위 : %)

구분		청년층을 위한 다양한 일자리 창출	교육환경 개선, 대형병원, 문화시설 확대 등 주거 환경 조성	귀농, 귀촌자들에 대한 지원 확대	출산지원금 확대 정책을 통한 저출산 정책	대규모 산업단지 개발 및 기업유치	기타
금산군		**28.0**	**26.4**	**16.6**	**15.4**	**12.6**	**0.7**
성별	남성	30.9	25.9	14.3	12.7	15.2	0.9
	여성	25.2	27.0	18.9	18.2	9.9	0.5
연령별	15-19세	56.0	33.8	5.0	0.0	5.2	0.0
	20대	46.2	16.3	16.3	12.5	8.8	0.0
	30대	26.4	23.9	8.3	22.1	15.9	3.4
	40대	28.8	39.1	5.7	11.5	13.5	1.4
	50대	23.1	26.4	17.8	14.5	18.2	0.0
	60세 이상	24.5	24.5	21.3	17.7	10.9	0.5
학력별	초졸 이하	25.5	24.0	22.6	18.6	8.4	0.2
	중졸 이하	29.2	23.2	18.8	19.4	9.4	0.0
	고졸 이하	29.2	25.8	13.0	14.8	16.4	0.7
	대학 이상	28.8	31.9	13.7	10.5	13.6	1.6
	무응답	42.8	0.0	0.0	57.2	0.0	0.0
가구 소득별	100만원 미만	25.7	26.3	18.3	17.7	11.2	0.2
	100-200만원 미만	26.9	25.9	17.4	17.1	10.8	1.9
	200-300만원 미만	36.9	18.2	15.7	16.6	12.1	0.0
	300-400만원 미만	27.6	30.0	15.4	12.8	12.6	1.5
	400-500만원 미만	23.6	36.6	12.6	11.6	15.8	0.0
	500만원 이상	27.7	27.4	16.2	10.6	18.2	0.0
	무응답	100.0	0.0	0.0	0.0	0.0	0.0

Base : 가구원
자료 : 2022 충남 사회조사
무응답 0.2%

9-3. 농촌 살리기 방안

농촌을 살리기 위해 '농산물 판로 확대' 우선 추진

- **금산군이 활력있는 농촌, 농업인을 만들기 위해 우선적으로 추진해야 할 사항은 '농산물 판로 확대'가 32.1%로 가장 높고, 전년 대비 2.2%p 증가함**
- **다음으로 '체험 및 관광서비스와 연계한 6차 산업화'(23.4%), '농업 경쟁력 강화'(22.0%) 등의 순임**
  - '농산물 판로 확대'의 응답은 성별로 남성(34.9%), 연령별로 20대(40.0%), 학력별로 중졸 이하(37.9%), 가구소득별로 400~500만원 미만(35.4%)과 100~200만원 미만(35.3%)에서 높음
  - '6차 산업화'의 응답은 성별로 여성(26.0%), 연령별로 15~19세(30.2%), 학력이 높을수록, 가구소득별로 500만원 이상(29.4%)에서 높음

(단위 : %)

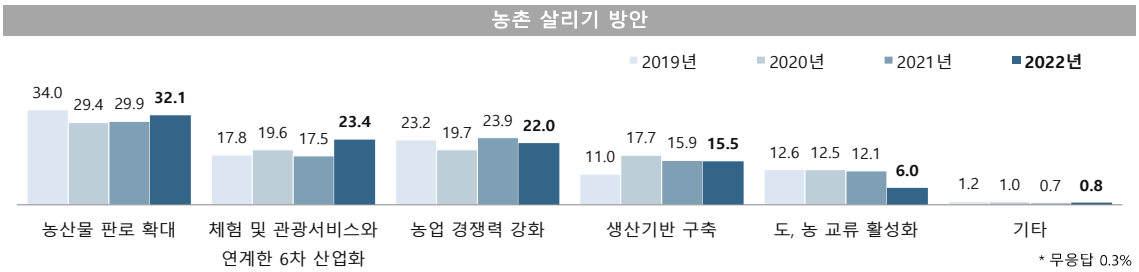

농촌 살리기 방안

(단위 : %)

구분		농산물 판로 확대	체험 및 관광서비스와 연계한 6차 산업화	농업 경쟁력 강화	생산기반 구축	도, 농 교류 활성화	기타
금산군		**32.1**	**23.4**	**22.0**	**15.5**	**6.0**	**0.8**
성별	남성	34.9	20.7	20.7	15.6	6.4	1.5
	여성	29.2	26.0	23.4	15.3	5.6	0.0
연령별	15-19세	31.7	30.2	19.8	18.3	0.0	0.0
	20대	40.0	17.5	13.8	23.7	2.5	2.5
	30대	26.0	25.3	21.1	18.4	7.4	1.8
	40대	26.2	27.4	24.7	17.1	4.7	0.0
	50대	30.2	28.5	19.4	15.7	5.4	0.8
	60세 이상	34.0	20.3	24.0	13.0	7.5	0.6
학력별	초졸 이하	36.9	19.6	21.2	13.7	7.1	0.7
	중졸 이하	37.9	22.0	21.6	12.5	5.3	0.6
	고졸 이하	30.8	24.6	22.3	15.9	5.7	0.4
	대학 이상	25.6	26.5	22.6	18.5	5.6	1.3
	무응답	0.0	42.8	57.2	0.0	0.0	0.0
가구 소득별	100만원 미만	33.1	21.5	20.9	14.3	8.9	0.7
	100-200만원 미만	35.3	20.5	23.1	14.6	4.6	1.9
	200-300만원 미만	27.1	24.6	24.7	16.5	5.8	0.5
	300-400만원 미만	31.9	27.0	19.7	15.8	5.0	0.5
	400-500만원 미만	35.4	22.2	23.5	16.2	2.7	0.0
	500만원 이상	26.3	29.4	21.5	18.2	4.5	0.0
	무응답	100.0	0.0	0.0	0.0	0.0	0.0

Base : 가구원
자료 : 2022 충남 사회조사
무응답 0.3%

9-4. 전통시장 활성화 방안

전통시장의 활성화를 위해 '현대화된 시설 및 고객 편의시설 확충' 우선 추진

- **금산군의 전통시장을 활성화하기 위해 '현대화된 시설 및 고객 편의시설 확충'(35.8%)이 가장 높고, 지속적인 증가 추세로 나타남**
- **다음으로 '특성 있는 거리 만들기'(25.8%), '상인들의 친절서비스'(16.0%) 등의 순임**
  - '현대화된 시설 및 고객 편의시설 확충'의 응답은 성별로 남성(37.8%), 연령별로 40대(42.4%), 학력이 높을수록, 가구소득별로 400~500만원 미만(46.5%)에서 높음
  - '특성 있는 거리 만들기'의 응답은 성별로 여성(27.1%), 연령별로 15~19세(33.6%), 학력이 높을수록, 가구소득별로 500만원 이상(34.4%)에서 높음

(단위 : %)

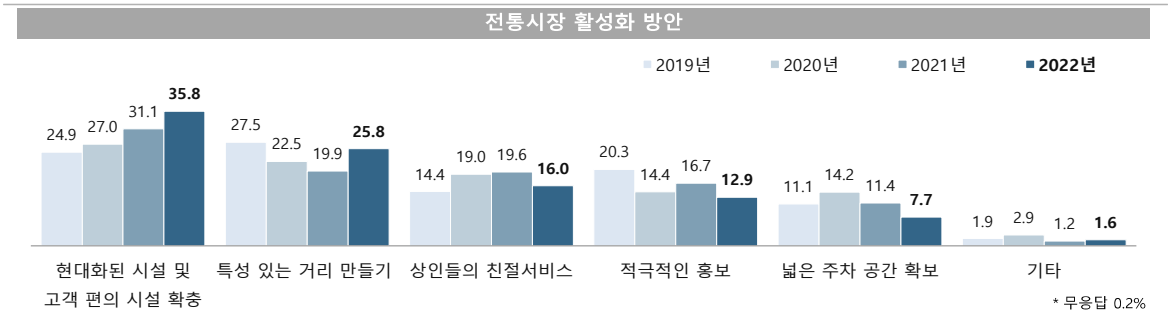

전통시장 활성화 방안

(단위 : %)

구분		현대화된 시설 및 고객 편의 시설 확충	특성 있는 거리 만들기	상인들의 친절서비스	적극적인 홍보	넓은 주차 공간 확보	기타
금산군		**35.8**	**25.8**	**16.0**	**12.9**	**7.7**	**1.6**
성별	남성	37.8	24.6	13.5	13.6	8.6	1.8
	여성	33.8	27.1	18.5	12.2	6.7	1.4
연령별	15-19세	41.4	33.6	11.8	9.9	3.2	0.0
	20대	40.0	28.8	5.0	7.5	15.0	3.8
	30대	39.5	23.7	12.0	12.4	5.3	7.1
	40대	42.4	29.5	11.9	9.0	5.5	1.7
	50대	33.1	33.5	13.6	12.8	6.2	0.8
	60세 이상	33.5	21.0	20.6	15.1	8.4	0.9
학력별	초졸 이하	31.1	19.9	21.9	17.0	8.7	0.7
	중졸 이하	35.4	21.4	20.4	13.1	8.1	1.7
	고졸 이하	36.3	28.0	13.8	13.4	7.6	0.7
	대학 이상	41.0	31.7	10.0	7.4	6.0	3.9
	무응답	0.0	42.8	0.0	0.0	57.2	0.0
가구 소득별	100만원 미만	30.1	22.6	19.7	17.0	9.8	0.2
	100-200만원 미만	41.4	21.7	13.6	11.4	7.7	4.1
	200-300만원 미만	30.9	26.6	19.9	14.0	7.1	1.1
	300-400만원 미만	38.3	30.9	13.6	9.5	6.6	1.1
	400-500만원 미만	46.5	27.8	16.5	6.6	1.8	0.8
	500만원 이상	35.3	34.4	7.6	11.7	8.2	2.8
	무응답	100.0	0.0	0.0	0.0	0.0	0.0

Base : 가구원
자료 : 2022 충남 사회조사
무응답 0.2%

9-5. 금산인삼축제 발전 방안

인삼축제는 '체험프로그램의 개선 및 다양화' 필요

- **금산인삼축제가 우리나라 대표축제로 성장하기 위해 필요한 방안으로 '체험 프로그램의 개선 및 다양화'가 22.6%로 가장 높고, 전년 대비 2.1%p 증가함**
- **다음으로 '시민 참여형 축제방안 모색'(17.3%), '대표프로그램 개발'(14.7%) 등의 순임**
  - '체험 프로그램의 개선 및 다양화'의 응답은 연령별로 30대(34.0%), 학력이 높을수록, 가구소득별로 300~400만원 미만(30.5%)에서 높음
  - '시민 참여형 축제방안 모색'의 응답은 연령별로 50대(23.1%), 학력별로 초졸 이하(18.7%), 가구소득별 400~500만원 미만(21.4%)에서 높음

(단위 : %)

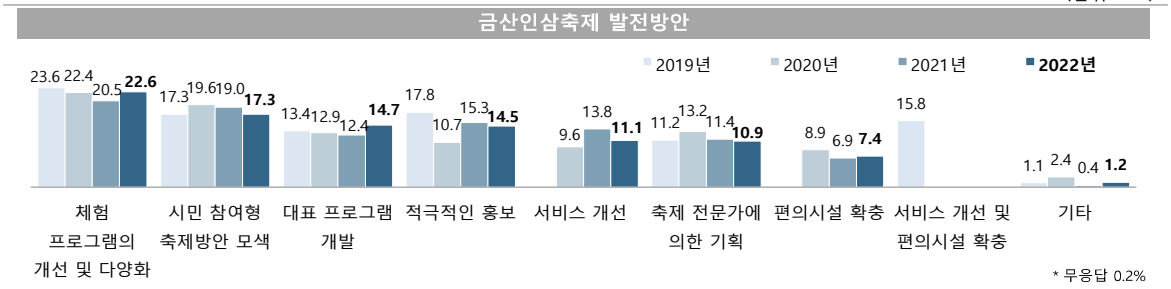

* 무응답 0.2%

금산인삼축제 발전방안

(단위 : %)

구분		체험 프로그램의 개선 및 다양화	시민 참여형 축제방안 모색	대표 프로그램 개발	적극적인 홍보	서비스 개선	축제 전문가에 의한 기획	행사장내 편의시설 확충	기타
금산군		**22.6**	**17.3**	**14.7**	**14.5**	**11.1**	**10.9**	**7.4**	**1.2**
성별	남성	22.2	17.7	16.8	14.7	9.0	11.6	6.4	1.5
	여성	23.0	17.0	12.6	14.3	13.2	10.3	8.4	0.9
연령별	15-19세	26.7	6.7	19.8	13.4	5.2	23.3	5.0	0.0
	20대	25.0	3.8	22.5	13.7	8.8	20.0	5.0	1.3
	30대	34.0	13.3	8.7	12.2	7.1	14.0	8.7	1.8
	40대	29.7	15.5	17.6	11.6	8.3	12.2	4.5	0.7
	50대	22.7	23.1	13.6	13.2	10.3	9.5	5.8	1.7
	60세 이상	18.4	19.2	13.6	16.4	13.5	8.2	9.2	1.1
학력별	초졸 이하	17.8	18.7	14.9	14.8	14.9	6.7	9.9	1.6
	중졸 이하	21.2	15.4	12.8	18.4	12.9	11.0	7.0	1.2
	고졸 이하	22.5	17.5	13.6	16.2	10.2	12.5	6.1	1.2
	대학 이상	28.9	16.5	16.8	10.0	6.8	13.9	6.5	0.5
	무응답	57.2	0.0	42.8	0.0	0.0	0.0	0.0	0.0
가구 소득별	100만원 미만	19.8	16.7	13.1	16.0	15.3	6.6	10.6	1.1
	100-200만원 미만	23.0	14.9	11.3	20.4	9.0	12.9	6.1	2.4
	200-300만원 미만	21.8	19.2	19.4	10.8	9.7	13.0	5.7	0.0
	300-400만원 미만	30.5	19.0	13.8	9.3	8.9	11.4	5.9	1.2
	400-500만원 미만	17.6	21.4	17.5	15.9	10.4	13.1	3.3	0.9
	500만원 이상	25.6	16.3	18.7	9.7	8.2	12.8	8.0	0.7
	무응답	0.0	0.0	0.0	0.0	0.0	100.0	0.0	0.0

Base : 가구원
자료 : 2022 충남 사회조사
무응답 0.2%
1) 2020년 '서비스 개선 및 편의시설 확충' 보기 삭제, '서비스 개선'과 '편의시설 확충' 추가

9-6. 평생교육 발전방안

평생교육 참여 희망 분야는 '문화, 예술, 스포츠 교육'

- **평생교육 프로그램으로 참여하고 싶은 분야는 '문화, 예술, 스포츠 교육'이 31.2%로 가장 높고, 다음으로 '직업능력 향상을 위한 각종 자격증 취득 교육'(24.8%), '인문, 교양 교육'(15.8%) 등의 순임**
  - '문화, 예술, 스포츠 교육'의 응답은 성별로 여성(36.2%), 연령별로 30대(37.5%), 학력별로 초졸 이하(34.3%), 가구소득별로 400~500만원 미만(34.7%)과 100만원 미만(34.1%)에서 높음
  - '각종 자격증 취득 교육'의 응답은 성별로 남성(30.0%), 연령별로 20대(44.9%), 학력이 높을수록, 가구소득별 200~300만원 미만(33.5%)에서 높음

(단위 : %)

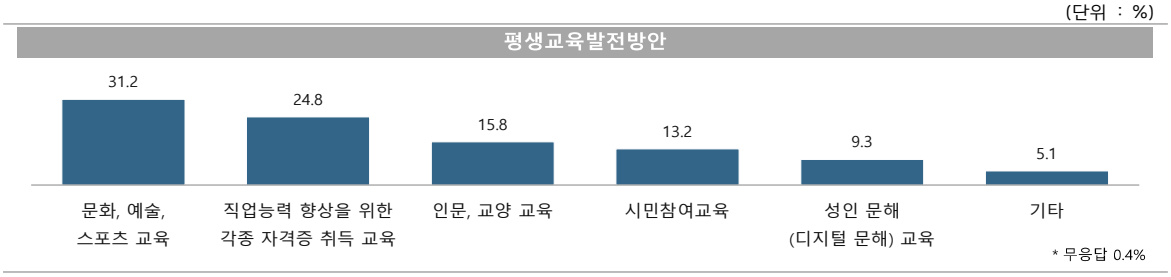

평생교육 발전방안

(단위 : %)

구분		문화, 예술, 스포츠 교육 (음악, 미술, 스포츠 등)	직업능력 향상을 위한 각종 자격증 취득 교육	인문, 교양 교육 (경제, 외국어, 컴퓨터, 인문학, 가정생활, 건강 등)	시민참여교육	성인 문해 (디지털 문해) 교육	기타
금산군		**31.2**	**24.8**	**15.8**	**13.2**	**9.3**	**5.1**
성별	남성	26.4	30.0	16.8	12.2	8.9	5.4
	여성	36.2	19.6	14.8	14.2	9.7	4.9
연령별	15-19세	20.5	39.5	30.2	3.2	6.7	0.0
	20대	16.3	44.9	8.8	5.0	25.0	0.0
	30대	37.5	31.3	19.3	5.3	6.7	0.0
	40대	27.9	34.3	16.4	10.3	8.3	2.8
	50대	33.5	26.0	16.9	11.2	9.1	3.3
	60세 이상	33.6	16.5	14.5	18.1	7.9	8.5
학력별	초졸 이하	34.3	15.2	11.4	19.8	7.9	10.3
	중졸 이하	28.2	22.0	16.6	17.7	7.6	7.3
	고졸 이하	30.3	30.0	14.7	11.1	11.0	2.8
	대학 이상	30.7	30.1	22.2	6.3	9.4	1.3
	무응답	0.0	57.2	0.0	0.0	42.8	0.0
가구 소득별	100만원 미만	34.1	17.9	13.0	17.3	7.3	9.6
	100-200만원 미만	25.9	27.1	15.7	12.1	12.4	6.2
	200-300만원 미만	32.7	33.5	13.3	12.6	6.6	1.0
	300-400만원 미만	33.1	27.4	16.8	11.4	10.2	1.1
	400-500만원 미만	34.7	24.9	19.2	8.6	10.1	2.6
	500만원 이상	27.1	23.8	24.0	10.4	11.5	3.1
	무응답	0.0	100.0	0.0	0.0	0.0	0.0

Base : 가구원
자료 : 2022 충남 사회조사
무응답 0.4%
1) 2022년 신규 문항

천안시
공주시
보령시
아산시
서산시
논산시
계룡시
당진시
금산군
부여군
서천군
청양군
홍성군
예산군
태안군
조사표


힘센충남
대한민국의 힘

Chapter 10

충남 사회지표
부여군

힘찬충남 대한민국의 힘

SOCIAL INDICATORS OF CHUNGNAM 2022

2022 충남 사회지표 부여군

요 약

1. 한 눈에 보는 부여군

인 구

(단위: 천명, %)

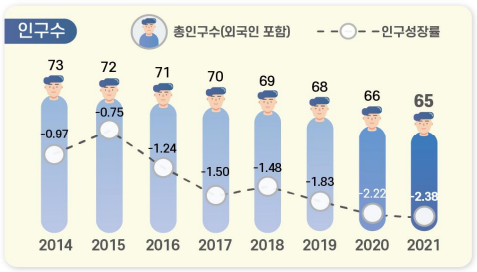

※ 출처: 행정안전부, 「주민등록인구통계」 / 법무부, 「체류외국인통계」

(단위: %)

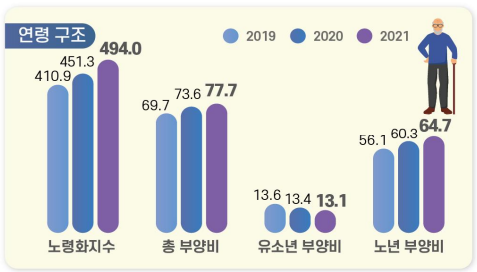

노령화 지수 = [고령인구(65세이상) / 유소년인구(0~14세)]×100
총 부양비 = 유소년 부양비 + 노년 부양비
유소년 부양비 = [유소년 인구(0~14세)/생산가능인구(15~64세)] ×100
노년 부양비 = [고령인구(65세 이상)/생산가능인구(15~64세)] ×100

건 강

(단위: 인구 십만명당 사망자 수)

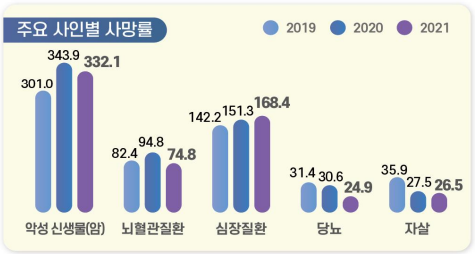

※ 출처: 통계청, 「사망원인통계」

(단위: 10점 평균)



※ 출처: 충남 사회조사

가구와 가족

(단위: %)

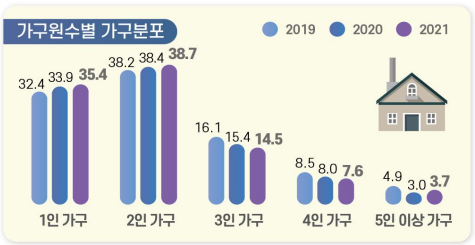

※ 출처: 통계청, 「인구총조사」

(단위: 10점 평균)

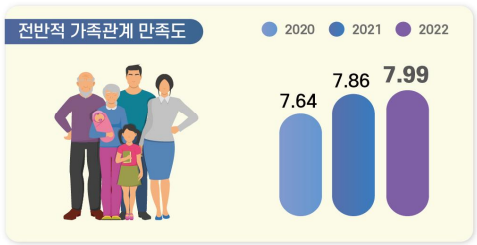

※ 출처: 충남 사회조사

교 육

(단위: 10점 평균)



※ 출처: 충남 사회조사

(단위: 명)

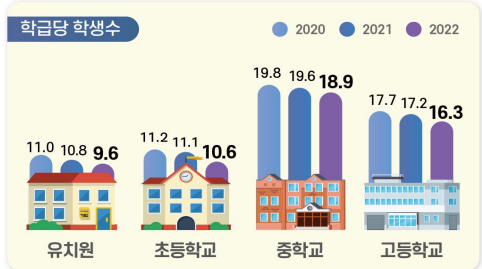

※ 출처: 한국교육개발원, 「교육기본통계」

노 동

(단위: %)

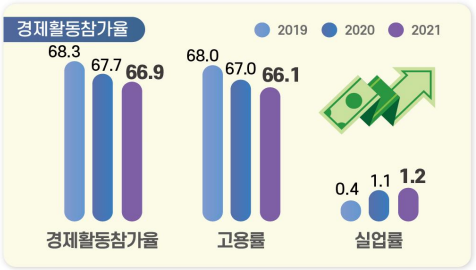

경제활동참가율(%) = (경제활동인구 ÷ 만 15세이상인구) × 100
고용률(%) = (취업자 ÷ 만 15세이상인구) × 100
실업률(%) = (실업자 ÷ 경제활동인구) × 100
경제활동인구: 만15세 이상 취업자와 실업자의 합

(단위: %)

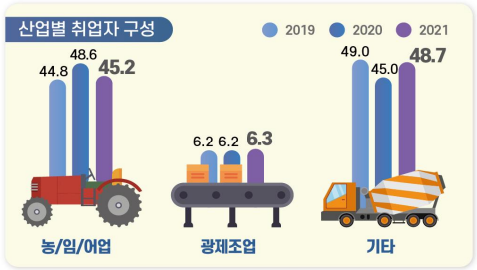

※ 출처: 통계청, 「경제활동인구조사」
* 기타 = 건설업, 도소매/숙박음식점업, 사업/개인 공공서비스 및 기타, 전시/운수/통신/금융

소득과 소비

(단위: 10점 평균)



※ 출처: 충남 사회조사

(단위: %, 가구 부채 '있다' 응답)



※ 출처: 충남 사회조사

주거와 교통

(단위: %)

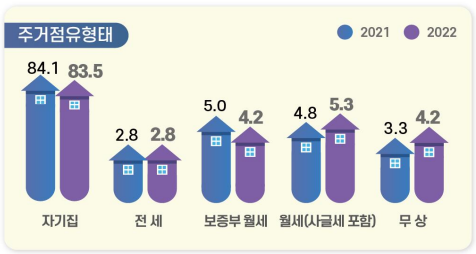

※ 출처: 충남 사회조사

(단위: 10점 평균)

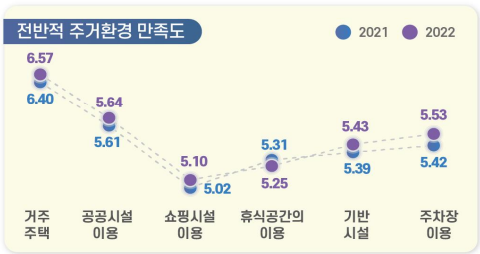

※ 출처: 충남 사회조사

환 경

(단위: %, 10점 평균)

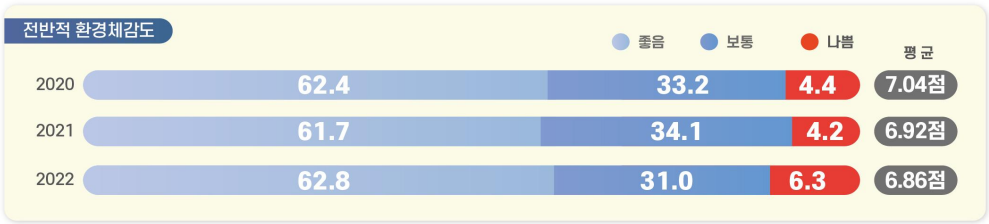

※ 출처: 충남 사회조사

안 전

(단위: 10점 평균)



※ 출처: 충남 사회조사

여가와 문화

(단위: 인구 십만명당 문화기반시설 수(개))



※ 출처: 문화체육관광부, 「문화기반시설총람」 / 행정안전부, 「주민등록인구통계」

(단위: %, 10점 평균)

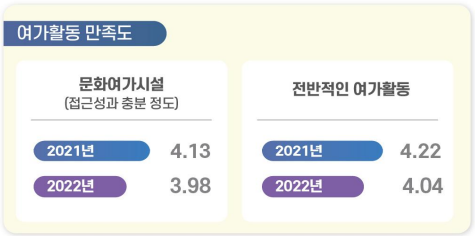

※ 출처: 충남 사회조사

사회 통합

(단위: 10점 평균)

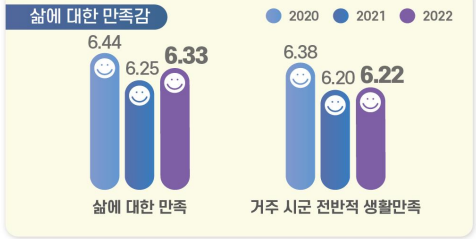

※ 출처: 충남 사회조사

(단위: %, 10점 평균)



※ 출처: 충남 사회조사

도정 특성

(단위: 10점 평균)

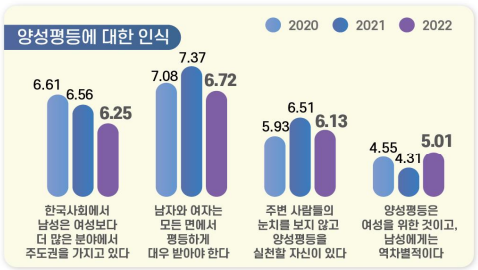

※ 출처: 충남 사회조사

(단위: 10점 평균)

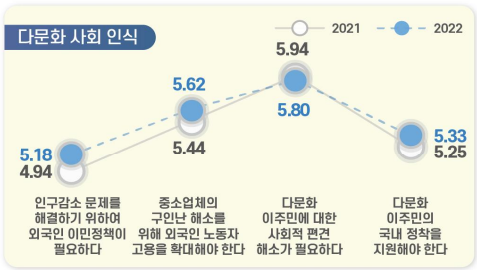

※ 출처: 충남 사회조사

2. 지표의 변화

부문	항목	2020년	2021년	2022년	증감[1]
1. 부여의 인구	• 총인구수 (천명)	66.5	64.9	-	1.6▽
	• 인구성장률 (%)	-2.22	-2.38	-	0.16▽
2. 건강	• 지난 1년간 도내 의료시설 이용 여부 (%)	74.2	80.2	75.1	5.1▽
	• 지난 1년간 도내 의료시설 이용자 : 이용 횟수 (회)	14.6	14.8	12.4	2.4▽
	• 의료시설·서비스 만족도 '만족' (%)	52.3	53.7	50.8	2.9▽
3. 가구와 가족	• 미취학 자녀 전반적 보육환경 '만족' (%)	55.6	44.8	44.4	0.4▽
	• 가족관계 만족도 '만족' (%) : 전반적 가족관계	69.7	73.2	76.8	3.6▲
	: 배우자와의 관계	72.5	76.0	78.9	2.9▲
	: 자녀와의 관계	84.3	83.3	88.4	5.1▲
4. 교육	• 공교육 환경 만족도 '만족' (%)[2]	24.4	23.4	20.2	3.2▽
	• 학교교육 이외 교육기회 '충분' (%)	-	13.8	8.7	5.1▽
	• 평생교육 참여 여부 '있음' (%)	15.0	6.3	3.9	2.4▽
5. 노동	• 지난 1주간 경제활동 상태 : '일하였음' (%)	55.0	59.5	54.3	5.2▽
	• 고용형태 : '상용근로자' (%)	28.1	38.3	41.9	3.6▲
	• 근로여건 만족도 '만족' (%) : 전반적 근로여건	38.8	37.3	39.4	2.1▲
	: 하는 일	47.2	41.6	43.9	2.3▲
	: 임금/소득	32.5	28.6	32.9	4.3▲
6. 소득과 소비	• 월평균 가구소득 : 300만원 이상 (%)	22.9	24.7	23.2	1.5▽
	• 부채 있는 가구 비중 (%)	24.1	28.0	20.8	7.2▽
7. 주거와 교통	• 자동차등록 대수 (천대)	35.6	35.8	-	0.2▲
8. 환경	• 환경체감도 '좋음' (%) : 대기	61.1	60.2	65.0	4.8▲
	: 녹지 환경	67.1	66.3	66.0	0.3▽
9. 안전	• 사회안전에 대한 인식 '안전' (%) : 전반적 사회 안전	31.6	40.0	48.9	8.9▲
	: 자연재해	48.6	53.8	54.9	1.1▲
	: 교통사고	33.5	41.9	49.6	7.7▲
	: 화재	34.5	43.7	47.7	4.0▲
	: 신종 전염병	14.7	21.2	28.0	6.8▲
	: 범죄위험	23.5	41.0	47.4	6.4▲
10. 여가와 문화	• 전반적인 여가활동 '만족' (%)	33.5	11.4	13.9	2.5▲
11. 사회통합	• 삶에 대한 만족감 (10점만점) : 삶에 대한 만족	6.44	6.25	6.33	0.08▲
	: 거주 시군 전반적 생활 만족도	6.38	6.20	6.22	0.02▲
	• 정서경험 (10점만점) : 행복	6.45	6.11	6.21	0.10▲
	: 근심/걱정	4.41	4.20	4.49	0.29▲
	: 우울	3.34	3.27	3.68	0.41▲
12. 도정특성	• 사회적 약자에 대한 인권의식 존중 (%) : 여성	57.6	51.1	51.6	0.5▲
	: 아동/청소년	55.3	51.0	52.1	1.1▲
	: 노인	67.0	61.4	57.2	4.2▽
	: 장애인	56.2	48.7	48.5	0.2▽
	: 외국인노동자	34.2	29.7	32.5	2.8▲

1) 증감 : 최근 2개년 증감 값(2022년-2021년, 2022년 지표의 값이 없는 경우는 2021년-2020년)
(소수점 이하 반올림으로 인해 통계표 상의 차이와 실제 수치가 다를 수 있음)
2) 2021년 '공교육 만족도' → '공교육 환경(시설, 프로그램, 교육내용 등) 만족도' 변경

3. 부여군 현황

- **(인구)** '21년 부여군 인구는 총 6만5천명(외국인 1.1천명 포함)으로 도 내에서 10번째이며, 인구증가율은 -2.38%로 충남 평균 인구증가율(-0.17%)에 많이 미치지 못하고 있고, 평균연령은 54.0세로 도 내에서 3번째로 높은 편임
- **(산업구조)** '21년 부여군 산업별 취업자는 3만8천명이며, 비율로는 농업, 임업 및 어업(45.2%)의 구성비가 가장 높음

< 2021년 산업별 취업자 수 비중 >

(단위 : 천명, %)

구분		합계	농업, 임업및어업	광제조업	건설업	도소매·음식점숙박업	전기·운수·통신·금융	사업·개인·공공서비스 및기타
충남	취업자 수	1,193	177	257	75	185	83	417
	구성비	100.0	14.8	21.5	6.3	15.5	7.0	35.0
부여	**취업자 수**	**38**	**17**	**2**	**2**	**5**	**1**	**10**
	구성비	**100.0**	**45.2**	**6.3**	**5.3**	**12.4**	**3.4**	**27.5**

자료 : 통계청, 지역별고용조사, 2021

- **(주택)** '20년 부여군 주택 수는 약 3만1천호, 주택보급률은 108.3%로 도내 12위이며, 인구 천명당 주택 수는 469.6호로 충남 평균(469.1호)와 비슷한 수준임

< 2020년 주택 수 및 주택보급률 >

(단위 : 호, %)

구분	주택 수	주택보급률	인구 천명당 주택 수
충남	994,893	111.5	469.1
부여[3)]	**30,690**	**108.3**	**469.6**
논산	55,349	110.4	474.4
금산	24,816	106.7	482.7

자료 : 충청남도, 충남통계연보

3) 충남 사회조사 시군편 분석 시 권역별로 비교표 제시
- 북부권 : 천안시, 아산시, 서산시, 당진시
- 내륙권 : 공주시, 계룡시, 청양군, 홍성군, 예산군
- 서해안권 : 보령시, 서천군, 태안군
- 금강권 : 논산시, 금산군, 부여군

4. 부여군 주요 특징(충남 사회지표)

4-1. 경제 분야

- **(소득·소비)** 부여군은 도 평균에 비해 저소득 가구 비중이 높으며, 소비지출도 타 지역에 비해 상대적으로 낮은 수준임
  - 부여군 월평균 가구소득은 50~100만원(22.1%), 100~200만원(19.9%)이 상대적으로 높으며,
    월평균 소비지출액은 50~100만원이 28.7%로 가장 높게 나타남
  - 가구당 월평균 소득이 50만원 미만인 비율(18.4%)이 도 내에서 3번째로 높으며, 50만원 미만 소비지출하는 비율(20.9%)은 도 내에서 가장 높음

< 2022년 전체 가구 중 월평균 소득의 구간별 비중 >

(단위 : %)

구분	50만원 미만	50~100 만원	100~200 만원	200~300 만원	300~400 만원	400~500 만원	500~600 만원	600~700 만원	700~800 만원	800만원 이상
충남	7.0	15.1	15.8	17.2	14.7	10.3	7.3	4.5	3.1	4.9
부여	**18.4**	**22.1**	**19.9**	**16.4**	**8.8**	**6.1**	**3.1**	**1.0**	**1.3**	**3.0**
논산	7.4	17.9	22.3	20.1	12.9	7.0	4.0	2.6	1.2	4.1
금산	18.7	23.3	20.1	12.4	10.3	6.7	2.8	0.7	1.6	3.3

< 2022년 전체 가구 중 월평균 소비지출액의 구간별 비중 >

(단위 : %)

구분	50만원 미만	50~100 만원	100~200 만원	200~300 만원	300~400 만원	400~500 만원	500~600 만원	600~700 만원	700~800 만원	800만원 이상
충남	9.3	19.5	23.3	19.4	13.5	6.8	3.8	1.9	1.0	1.5
부여	**20.9**	**28.7**	**21.8**	**16.7**	**6.6**	**2.2**	**1.6**	**0.8**	**0.1**	**0.7**
논산	9.2	22.0	27.7	19.7	11.0	4.0	2.8	1.3	0.6	1.4
금산	19.7	25.9	22.1	14.7	8.0	4.2	2.0	1.1	0.6	1.4

- **(부채)** 부여군에 부채를 가지고 있는 가구의 비중은 20.8%로 충남 전체(36.8%)에 비해 낮은 편이며, 주된 사유는 '사업/영농자금'이 44.6%로 상대적으로 높은 비율을 차지함

< 2022년 전체 가구 중 부채 여부 및 이유 비중 >

(단위 : %)

구분	부채 여부		부채 이유(부채가 있는 가구 기준)						
	있다	없다	주택 임차 및 구입	사업/영농자금	교육비, 의료비를 제외한 기타 생활비	재테크 투자	교육비	의료비	기타
충남	36.8	63.2	55.7	20.6	11.9	3.8	2.8	2.3	2.8
부여	**20.8**	**79.2**	**35.8**	**44.6**	**7.4**	**1.7**	**6.0**	**1.9**	**2.5**

- **(직장)** 부여군은 상용근로자 비중(41.9%)이 충남 시군 중 8번째로 도 평균에 비해 낮은 편이며, 근로여건 전반적 만족 비율은 도 평균에 비해 약간 높은 수준을 형성하고 있음
  - 근로여건 중 하는 일에 대한 만족 비율이 43.9%로 가장 높은 반면, 임금/소득에 대한 만족(32.9%)은 상대적으로 낮음

< 2022년 고용형태별 취업자 비중 >

(단위 : %)

구분	상용근로자	임시근로자	일용근로자	고용원 있는 자영업자	고용원 없는 자영업자	무급가족 종사자
충남	53.8	8.9	6.2	4.3	20.6	6.1
부여	**41.9**	**6.6**	**5.1**	**4.3**	**30.7**	**11.3**
논산	35.9	11.1	9.7	5.6	27.8	9.8
금산	34.2	10.8	8.9	4.1	34.2	7.9

< 2022년 근로 여건 만족 비율 >

(단위 : %)

구분	하는일	임금/소득	근로시간	근무환경	의사소통/인간관계	고용안정성	일/직장에서의 장래성	전반적 만족도
충남	45.0	33.4	40.4	38.8	45.7	40.5	35.6	38.8
부여	**43.9**	**32.9**	**40.0**	**38.6**	**41.6**	**38.9**	**36.8**	**39.4**
논산	37.6	25.7	31.0	34.6	42.3	35.0	29.4	30.9
금산	48.9	31.6	41.1	40.7	57.8	40.4	32.8	39.2

4-2. 사회 분야

- **(주거)** 부여군 주거환경에 대한 만족도에서 거주주택, 휴식공간, 주차장 이용에 대한 만족도는 타 시군 대비 상대적으로 높은 반면, 쇼핑시설, 공공시설, 기반시설은 낮은 편임
  - 거주주택에 대한 만족도가 6.57점으로 가장 높은 반면, 쇼핑시설(5.10점)은 가장 낮음

< 2022년 주거환경 만족도 >

(단위 : 점)

구분	거주주택	쇼핑시설	공공시설	휴식공간	기반시설	주차장
충남	6.22	5.43	5.65	5.24	5.86	5.32
부여	**6.57**	**5.10**	**5.64**	**5.25**	**5.43**	**5.53**
논산	6.11	5.28	5.52	5.33	5.86	5.27
금산	6.95	5.49	6.06	5.54	5.81	6.30

- **(삶에 대한 만족감과 정서경험)** 부여군은 삶에 대한 만족감(삶에 대한 만족, 전반적 생활 만족도)이 도 평균과 비슷한 수준으로 나타남
  - 정서 경험 측면에서는 행복(6.21점)에 대한 경험이 근심·걱정(4.49점), 우울(3.68점) 경험보다 높게 나타남

< 2022년 삶에 대한 만족감과 정서 경험 >

(단위 : 점)

구분	삶에 대한 만족감		정서 경험		
	삶에 대한 만족	거주 시군 전반적 생활 만족도	행복	근심·걱정	우울
충남	6.39	6.23	6.32	4.25	3.44
부여	**6.33**	**6.22**	**6.21**	**4.49**	**3.68**
논산	6.17	6.05	6.12	4.15	3.47
금산	6.33	6.29	6.28	4.43	3.48

4-3. 환경 · 안전 분야

- **(환경)** 부여군은 전반적인 환경체감도 뿐만 아니라 대기, 수질, 토양, 소음·진동, 녹지환경 등 세부분야에서도 타 시군에 비해 상대적으로 높게 인식하고 있음

< 2022년 환경체감도 >

(단위 : 점)

구분	전반적 체감도	대기	수질	토양	소음·진동	녹지환경
충남	6.03	5.61	5.88	5.82	5.51	6.16
부여	**6.86**	**6.93**	**6.75**	**6.56**	**6.78**	**6.98**
논산	6.34	5.96	6.16	5.99	5.53	6.53
금산	6.94	6.98	6.97	6.50	6.73	7.21

- **(안전)** 부여군은 전반적으로 사회안전에 대해 도 평균보다 더 안전하다고 느끼며, 특히 교통사고, 먹거리, 정보보안, 범죄위험 등의 항목에서 타 시군에 비해 안전하다고 느낌

< 2022년 사회안전에 대한 인식 >

(단위 : 점)

구분	전반적 안전 인식도	자연 재해	건축물 및 시설물	교통 사고	화재	먹거리	정보 보안	신종 전염병	범죄 위험
충남	5.86	6.38	6.32	5.72	5.98	6.09	5.63	4.69	5.56
부여	**6.12**	**6.07**	**6.25**	**6.11**	**5.97**	**6.29**	**5.85**	**4.27**	**6.00**
논산	6.10	6.79	6.59	6.06	6.21	6.30	5.97	4.72	5.82
금산	6.50	7.46	7.08	6.46	6.40	6.69	5.83	4.74	6.38

5. 응답자 특성

5-1. 응답 가구

• **2022년 사회조사 유효표본**
- 850가구
- 표본오차는 95% 신뢰수준에서 ± 3.31%p

구분		사례수[4]	비율(%)
전 체		850	100.0
주택 유형별	단독주택	607	71.4
	아파트	130	15.3
	연립/다세대주택	107	12.6
	기타	6	0.7
충남 거주기간별	5년 미만	38	4.5
	5~10년 미만	37	4.4
	10~15년 미만	46	5.4
	15~20년 미만	11	1.3
	20년 이상	718	84.5
주거점유 형태별	자기집	699	82.2
	전세	24	2.8
	월세/기타	127	14.9
가구소득별	100만원 미만	368	43.3
	100-200만원 미만	167	19.6
	200-300만원 미만	131	15.4
	300-400만원 미만	71	8.4
	400-500만원 미만	48	5.6
	500만원 이상	65	7.6
가구원 수별	1인 가구	353	41.5
	2인 가구	368	43.3
	3인 가구	85	10.0
	4인 가구	29	3.4
	5인 이상 가구	15	1.8
읍면동 구분별	읍부	340	40.0
	면부	510	60.0
주거지 형태별	도시	7	0.8
	농촌	843	99.2

4) 사례수는 가중치 보정 전 실제 응답자 수 기준임

5-2. 응답 가구원

• **2022년 사회조사 유효표본**
- 1,394명
- 표본오차는 95% 신뢰수준에서 ± 2.59%p

구분		사례수[5]	비율(%)
전 체		1,394	100.0
성별	남성	650	46.6
	여성	744	53.4
연령별	15~19세	25	1.8
	20대	56	4.0
	30대	64	4.6
	40대	140	10.0
	50대	269	19.3
	60세이상	840	60.3
학력별	초졸이하	506	36.3
	중졸이하	205	14.7
	고졸이하	395	28.3
	대학이상	288	20.7
직업별	전문/관리	103	7.4
	사무	72	5.2
	서비스/판매	120	8.6
	농어업	253	18.1
	기능/노무등	192	13.8
	직업없음	654	46.9
종사상 지위별	임금근로자	367	26.3
	비임금근로자	373	26.8
	미취업자	654	46.9
읍면동 구분별	읍부	563	40.4
	면부	831	59.6
가구원 유형	가구주	850	61.0
	가구원	544	39.0

5) 사례수는 가중치 보정 전 실제 응답자 수 기준임

힘찬충남 대한민국의 힘

SOCIAL INDICATORS OF CHUNGNAM 2022

2022 충남 사회지표 부여군

결과 분석

10. 부여군

10-1. 경제활성화 방안

경제도시 건설을 위해 '기업하기 좋은 도시만들기' 필요

- **역동적인 경제도시 건설을 위해 가장 중점적으로 추진해야 할 분야는 '기업하기 좋은 도시만들기'가 31.1%로 가장 높고, 지속적인 증가 추세로 나타남**
- **다음으로 '산업단지조성추진'(29.2%), '원도심 상권 활성화 사업 지속 확대'(21.2%) 등의 순임**
  - '기업하기 좋은 도시만들기'의 응답은 연령별로 15~19세(39.8%), 학력이 낮을수록, 가구소득별로 300~400만원 미만(37.3%)에서 높음
  - '산업단지조성추진'의 응답은 연령별로 20대(36.2%), 학력별로 초졸 이하(31.2%), 가구소득별로 100~200만원 미만(35.0%)에서 높음

(단위 : %)

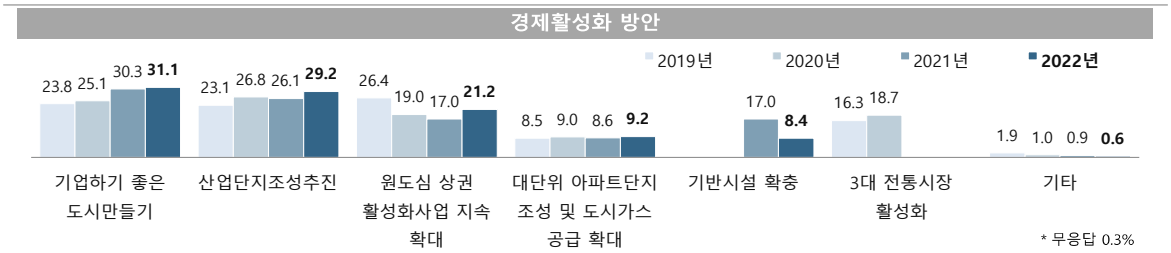

경제활성화 방안

(단위 : %)

구분		기업하기 좋은 도시만들기	산업단지조성 추진	원도심 상권 활성화사업 지속 확대	대단위 아파트단지 조성 및 도시가스 공급 확대	기반시설 확충	기타
부여군		**31.1**	**29.2**	**21.2**	**9.2**	**8.4**	**0.6**
성별	남성	31.0	28.9	21.3	9.6	8.3	0.5
	여성	31.1	29.4	21.1	8.8	8.5	0.7
연령별	15-19세	39.8	24.8	23.6	3.7	8.1	0.0
	20대	19.4	36.2	14.3	13.3	16.8	0.0
	30대	36.9	18.5	9.0	14.9	20.7	0.0
	40대	28.3	28.2	15.7	15.4	10.5	1.8
	50대	35.2	27.2	21.6	7.4	7.0	0.8
	60세 이상	30.7	30.6	24.8	7.5	5.6	0.5
학력별	초졸 이하	31.9	31.2	25.7	7.3	3.5	0.2
	중졸 이하	31.4	28.8	23.1	9.0	5.7	1.0
	고졸 이하	31.3	27.3	18.7	10.5	10.9	0.9
	대학 이상	29.6	29.0	17.5	10.2	13.2	0.5
가구 소득별	100만원 미만	29.4	27.3	27.9	9.3	5.8	0.2
	100-200만원 미만	29.6	35.0	16.6	10.1	7.7	0.3
	200-300만원 미만	32.1	27.0	19.6	10.0	9.5	1.1
	300-400만원 미만	37.3	29.9	19.0	7.2	5.9	0.7
	400-500만원 미만	35.8	29.3	14.1	7.4	12.3	1.0
	500만원 이상	28.0	27.7	19.2	8.9	15.0	1.1

Base : 가구원
자료 : 2022 충남 사회조사
무응답 0.3%
1) 2021년 '3대 전통시장 활성화' 보기 삭제, '기반시설 확충' 보기 추가

10-2. 관광도시 조성을 위한 중점 추진사항

관광도시 조성을 위해 '백마강 활용 수상관광사업' 추진 필요

- **역사문화 관광도시 조성을 위해 중점 추진사항으로 '백마강 활용 수상관광사업 역점 추진'이 30.5%로 가장 높고, 전년 대비 9.6%p 증가함**
- **다음으로 '신관광 마케팅 전략 수립'(21.5%), '세계문화유산 등재에 따른 보존과 활용'(20.1%) 등의 순임**
  - '백마강 활용 수상관광사업 역점 추진'의 응답은 연령별로 20대(40.8%), 학력별로 초졸 이하(33.8%), 가구소득별로 200~300만원 미만(35.5%)에서 높음
  - '신관광 마케팅 전략 수립'의 응답은 성별로 남성(23.2%), 연령별로 30대(25.7%), 학력이 높을수록, 가구소득별로 400~500만원 미만(37.1%)에서 높음

(단위 : %)

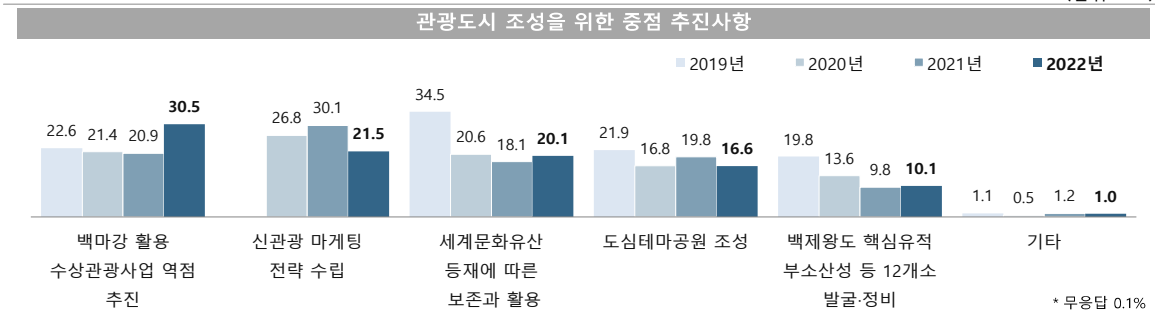

관광도시 조성을 위한 중점 추진사항

(단위 : %)

구분		백마강 활용 수상관광사업 역점 추진	신관광마케팅 전략 수립	세계문화유산 등재에 따른 보존과 활용	도심테마공원 조성	백제왕도 핵심유적 부소산성 등 12개소 발굴·정비	기타
부여군		**30.5**	**21.5**	**20.1**	**16.6**	**10.1**	**1.0**
성별	남성	30.3	23.2	19.5	15.6	10.0	1.3
	여성	30.7	19.9	20.7	17.7	10.3	0.7
연령별	15-19세	31.7	11.2	32.9	19.9	4.3	0.0
	20대	40.8	24.0	8.7	20.4	4.1	2.0
	30대	27.5	25.7	17.1	19.4	7.2	3.2
	40대	26.0	24.8	19.3	19.0	8.8	2.1
	50대	24.5	24.7	21.2	16.9	11.2	1.1
	60세 이상	32.1	19.6	21.1	14.9	11.8	0.4
학력별	초졸 이하	33.8	19.5	21.7	12.9	12.1	0.0
	중졸 이하	28.8	19.5	20.8	19.7	10.2	0.5
	고졸 이하	29.0	20.9	21.1	18.5	8.5	1.7
	대학 이상	29.0	25.9	16.4	17.6	9.5	1.7
가구 소득별	100만원 미만	31.3	16.9	23.7	16.5	10.7	0.7
	100-200만원 미만	32.5	20.2	20.3	15.4	11.2	0.3
	200-300만원 미만	35.5	20.6	14.3	18.1	9.3	1.8
	300-400만원 미만	27.0	23.0	21.4	15.8	10.3	2.4
	400-500만원 미만	14.9	37.1	14.1	22.5	10.4	1.0
	500만원 이상	29.9	26.9	20.8	14.2	7.6	0.5

Base : 가구원
자료 : 2022 충남 사회조사
무응답 0.1%

10-3. 전통시장 활성화 방안

전통시장 활성화를 위해 '부여만의 차별화 상품판매' 필요

- **부여 시장을 문화 관광형 시장으로 활성화시키기 위한 중점 추진사항으로 '부여만의 차별화 상품판매'가 34.5%로 가장 높고, 전년 대비 5.3%p 증가함**
- **다음으로 '지역과 상생하는 시장'(30.0%), '전통시장 판매업종 다양화'(18.6%) 등의 순임**
  - '부여만의 차별화 상품판매'의 응답은 연령별로 20대(45.9%), 학력별로 고졸 이하(38.9%), 가구소득별로 100~200만원 미만과 300~400만원 미만(각 40.1%)에서 높음
  - '지역과 상생하는 시장'의 응답은 연령별로 40대(33.5%), 학력별로 초졸 이하(34.0%), 가구소득별로 100~200만원 미만(35.1%)에서 높음

(단위 : %)

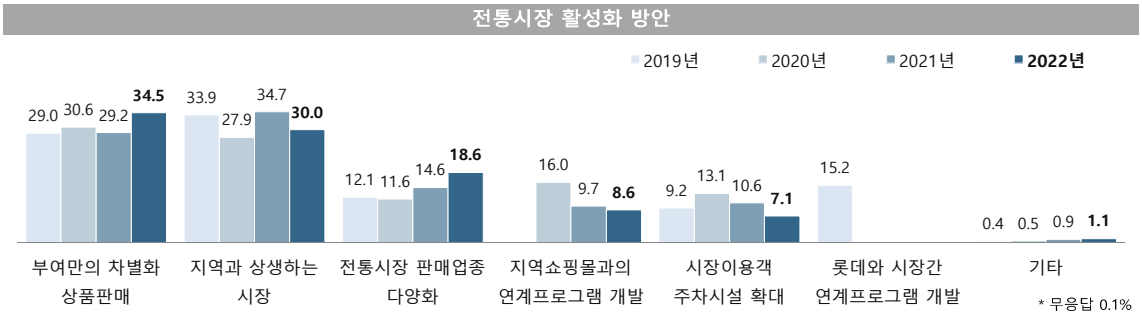

전통시장 활성화 방안

(단위 : %)

구분		부여만의 차별화 상품판매	지역과 상생하는 시장	전통시장 판매업종 다양화	지역쇼핑몰과의 연계프로그램 개발	시장이용객 주차시설 확대	기타
부여군		**34.5**	**30.0**	**18.6**	**8.6**	**7.1**	**1.1**
성별	남성	34.0	31.3	16.9	8.4	7.6	1.6
	여성	34.9	28.6	20.3	8.9	6.5	0.6
연령별	15-19세	29.2	30.4	25.5	3.7	0.0	11.2
	20대	45.9	15.3	13.8	15.3	7.6	2.0
	30대	36.0	27.5	16.7	13.5	5.0	1.3
	40대	33.8	33.5	15.2	7.6	9.3	0.6
	50대	34.4	29.5	18.6	9.2	7.5	0.4
	60세 이상	33.1	31.9	19.9	7.4	7.1	0.5
학력별	초졸 이하	31.5	34.0	20.6	6.7	6.9	0.2
	중졸 이하	29.2	33.4	19.4	9.7	6.3	1.6
	고졸 이하	38.9	24.4	19.0	9.4	6.7	1.4
	대학 이상	35.9	29.6	15.3	9.6	8.0	1.6
가구 소득별	100만원 미만	30.7	28.2	23.6	7.9	8.5	0.9
	100-200만원 미만	40.1	35.1	15.1	6.0	3.7	0.0
	200-300만원 미만	31.9	34.3	17.0	9.3	5.3	1.9
	300-400만원 미만	40.1	23.1	15.5	12.8	6.4	2.0
	400-500만원 미만	38.5	18.5	15.5	16.7	10.7	0.0
	500만원 이상	32.5	32.9	17.8	5.5	9.5	1.8

Base : 가구원
자료 : 2022 충남 사회조사
무응답 0.1%
1) 2020년도 '롯데와 시장간 연계프로그램 개발' 보기를 '지역쇼핑몰과의 연계프로그램 개발' 보기로 수정

10-4. 청년문제 해결책

청년문제 해결을 위해 '청년 취업(일자리) 관련 지원 강화' 중점적 추진

- **청년문제를 해결하기 위해 중점적으로 추진해야 할 정책으로 '청년 취업(일자리) 관련 지원 강화'가 54.0%로 가장 높으나, 전년 대비 8.8%p 감소함**
- **다음으로 '청년 창업 관련 지원 강화'(19.6%), '청년 주거 관련 지원 정책 강화'(17.2%) 등의 순임**
  - '청년 취업(일자리) 관련 지원 강화'의 응답은 성별로 여성(55.1%), 연령별로 15~19세(77.6%), 학력별로 초졸 이하(55.4%), 가구소득별로 500만원 이상(58.6%)에서 높음
  - '청년 창업 관련 지원 강화'의 응답은 성별로 남성(20.8%), 연령별로 50대(23.1%), 학력별로 중졸 이하(25.0%), 가구소득별로 400~500만원 미만(22.4%)에서 높음

(단위 : %)

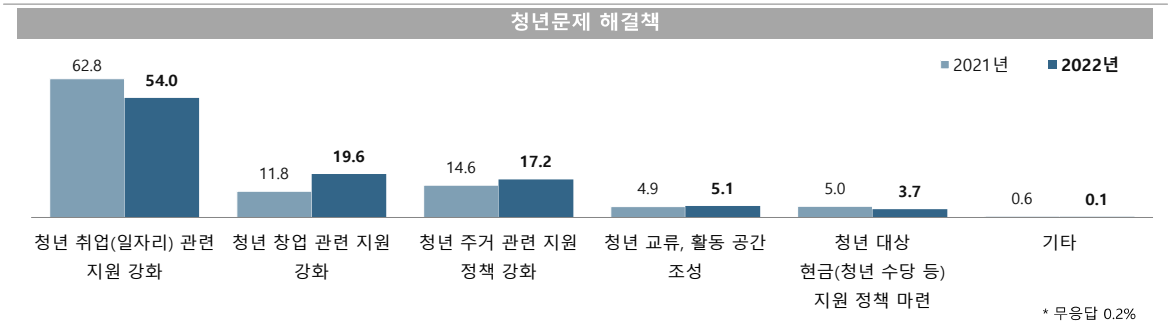

청년문제 해결책

(단위 : %)

구분		청년 취업(일자리) 관련 지원 강화	청년 창업 관련 지원 강화	청년 주거 관련 지원 정책 강화	청년 교류, 활동 공간 조성	청년 대상 현금(청년 수당 등) 지원 정책 마련	기타
부여군		**54.0**	**19.6**	**17.2**	**5.1**	**3.7**	**0.1**
성별	남성	52.8	20.8	16.9	5.5	3.6	0.3
	여성	55.1	18.5	17.5	4.6	3.9	0.0
연령별	15-19세	77.6	0.0	3.7	7.5	7.5	3.7
	20대	53.1	18.4	21.9	6.6	0.0	0.0
	30대	50.0	13.1	26.1	6.3	3.2	0.0
	40대	56.1	19.2	12.6	6.8	5.3	0.0
	50대	46.5	23.1	22.1	4.5	3.3	0.0
	60세 이상	54.9	21.1	15.7	4.3	3.9	0.0
학력별	초졸 이하	55.4	19.9	16.6	3.8	4.4	0.0
	중졸 이하	53.4	25.0	12.9	4.7	3.6	0.0
	고졸 이하	54.7	16.9	17.6	6.4	3.7	0.5
	대학 이상	51.7	19.6	19.9	5.4	3.1	0.0
가구 소득별	100만원 미만	54.9	20.3	16.0	4.4	3.9	0.0
	100-200만원 미만	54.5	20.5	18.0	3.9	3.0	0.0
	200-300만원 미만	51.2	17.1	16.1	9.0	6.3	0.0
	300-400만원 미만	51.9	19.5	21.7	3.1	2.5	1.4
	400-500만원 미만	50.7	22.4	18.1	5.8	3.1	0.0
	500만원 이상	58.6	18.7	16.5	3.9	2.2	0.0

Base : 가구원
자료 : 2022 충남 사회조사
무응답 0.2%

10-5. 인구 감소문제 해결책

인구 감소문제 해결책으로 '기업유치 및 일자리 창출' 필요

- **부여군의 인구수가 감소되는 것을 막기 위한 해결책은 '기업유치 및 일자리 창출'이 50.6%로 가장 높고, 전년 대비 5.1%p 증가함**
- **다음으로 '농촌 유입(귀농·귀촌) 지원정책 강화'(16.6%), '출산 장려 정책 강화'(13.1%) 등의 순임**
  - '기업유치 및 일자리 창출'의 응답은 성별로 남성(53.0%), 연령별로 15~19세(72.0%), 학력별로 고졸 이하(54.1%), 가구소득별로 100~200만원 미만(55.7%)에서 높음
  - '농촌 유입(귀농·귀촌) 지원정책 강화'의 응답은 연령별로 60세 이상(19.4%), 학력이 낮을수록, 가구소득별로 100만원 미만(19.6%)에서 높음

(단위 : %)

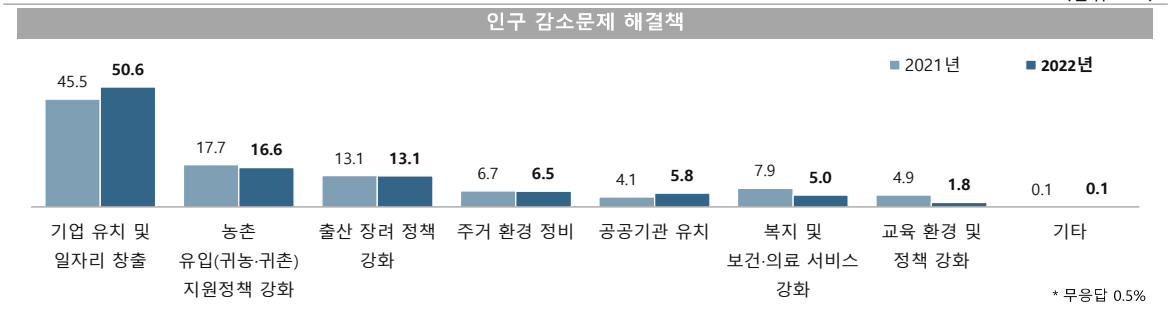

인구 감소문제 해결책

(단위 : %)

구분		기업 유치 및 일자리 창출	농촌 유입(귀농·귀촌) 지원정책 강화	출산 장려 정책 강화	주거 환경 정비	공공기관 유치	복지 및 보건·의료 서비스 강화	교육 환경 및 정책 강화	기타
부여군		**50.6**	**16.6**	**13.1**	**6.5**	**5.8**	**5.0**	**1.8**	**0.1**
성별	남성	53.0	15.9	12.2	6.1	6.0	4.8	1.4	0.3
	여성	48.3	17.3	13.9	6.9	5.6	5.2	2.2	0.0
연령별	15-19세	72.0	11.8	4.3	8.1	0.0	0.0	3.7	0.0
	20대	58.7	6.6	16.3	5.1	4.1	7.1	2.0	0.0
	30대	33.3	13.1	17.1	9.9	10.8	8.6	5.9	0.0
	40대	54.3	13.7	15.4	5.2	5.1	4.0	1.8	0.0
	50대	51.9	17.0	12.6	6.6	5.6	3.7	1.4	0.8
	60세 이상	48.8	19.4	12.4	6.4	6.1	5.2	1.2	0.0
학력별	초졸 이하	48.6	18.7	13.1	6.5	5.9	5.7	1.2	0.0
	중졸 이하	52.0	17.6	10.7	9.0	5.6	2.8	0.9	0.5
	고졸 이하	54.1	16.1	12.7	5.2	5.2	4.4	1.8	0.0
	대학 이상	48.4	13.8	14.8	6.7	6.5	6.0	3.0	0.3
가구 소득별	100만원 미만	46.1	19.6	12.8	7.5	6.3	5.9	1.1	0.0
	100-200만원 미만	55.7	17.6	12.4	5.3	4.1	4.4	0.3	0.0
	200-300만원 미만	54.4	12.0	13.0	5.0	8.2	4.2	2.6	0.0
	300-400만원 미만	46.4	17.9	12.9	9.7	5.9	4.2	2.3	0.0
	400-500만원 미만	55.3	13.1	13.4	6.7	4.0	4.3	2.2	0.9
	500만원 이상	50.2	14.7	15.0	5.2	4.5	6.0	3.8	0.5

Base : 가구원
자료 : 2022 충남 사회조사
무응답 0.5%

10-6. 스마트농업 정책 방향

농업 생산환경을 높이기 위해 '첨단 농업 자동화시설 확대' 추진

- **부여군 농업의 생산환경을 높이기 위해 인터넷과 스마트 기기 등 첨단기술을 활용한 스마트농업을 확산할 수 있는 정책은 '첨단 농업 자동화시설 확대'가 39.8%로 가장 높으나, 전년 대비 5.4%p 감소함**
- **다음으로 '로봇활용 농촌 노동력 대체'(20.4%), 'Iot(사물인터넷) 활용 농업'(15.7%) 등의 순임**
  - '첨단 농업 자동화시설 확대'의 응답은 연령별로 30대(49.1%), 학력별로 고졸 이하(44.2%), 가구소득별로 300~400만원 미만(50.8%)에서 높음
  - '로봇활용 농촌 노동력 대체'의 연령별로 15~19세(30.4%), 학력별로 대학 이상(22.3%), 가구소득별로 500만원 이상(26.7%)에서 높음

(단위 : %)

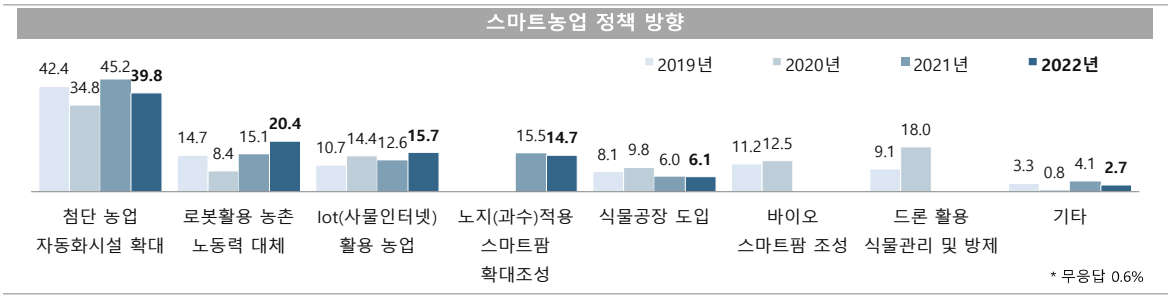

스마트농업 정책 방향

(단위 : %)

구분		첨단 농업 자동화시설 확대	로봇활용 농촌 노동력 대체	Iot(사물인터넷) 활용 농업	노지(과수)적용 스마트팜 확대조성	식물공장(LED 조명 작물) 도입	기타
부여군		**39.8**	**20.4**	**15.7**	**14.7**	**6.1**	**2.7**
성별	남성	40.6	21.2	16.4	14.4	4.6	2.3
	여성	38.9	19.5	15.0	14.9	7.6	3.1
연령별	15-19세	45.3	30.4	8.1	12.4	3.7	0.0
	20대	32.6	22.5	15.3	20.4	3.6	5.6
	30대	49.1	14.4	17.1	10.8	5.4	3.2
	40대	40.5	21.7	13.0	15.4	8.0	1.4
	50대	41.7	21.2	15.7	11.8	8.1	0.8
	60세 이상	38.5	19.5	16.8	15.3	5.7	3.3
학력별	초졸 이하	37.8	19.0	16.0	16.6	6.2	3.7
	중졸 이하	39.9	17.5	19.0	13.3	5.2	3.7
	고졸 이하	44.2	21.6	13.7	13.2	6.4	0.7
	대학 이상	37.0	22.3	16.1	14.9	6.1	3.3
가구 소득별	100만원 미만	37.8	18.3	16.2	17.4	6.3	2.8
	100-200만원 미만	41.9	15.4	20.7	13.1	6.0	2.9
	200-300만원 미만	38.7	22.4	17.8	11.4	5.7	3.0
	300-400만원 미만	50.8	25.6	13.7	7.5	1.2	0.6
	400-500만원 미만	45.5	19.9	6.7	18.8	5.7	3.5
	500만원 이상	30.4	26.7	10.7	18.7	10.6	3.0

Base : 가구원
자료 : 2022 충남 사회조사
무응답 0.6%
1) 2021년 '노지(과수) 적용 스마트팜 확대 조성' 보기 추가, '바이오 스마트팜 조성', '드론 활용 식물관리 및 방제' 보기 삭제

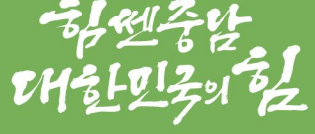
함께충남
대한민국의 힘

Chapter 11

충남 사회지표
서천군

힘센충남
대한민국의 힘

SOCIAL INDICATORS OF CHUNGNAM 2022

2022 충남 사회지표 서천군

요 약

1. 한 눈에 보는 서천군

인 구

(단위: 천명, %)

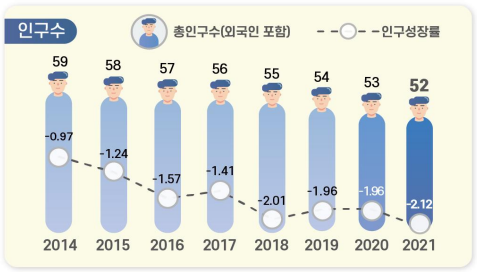

※ 출처: 행정안전부, 「주민등록인구통계」 / 법무부, 「체류외국인통계」

(단위: %)

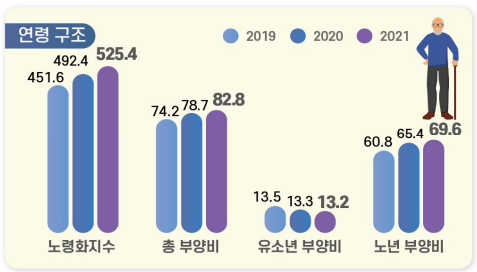

노령화 지수 = [고령인구(65세이상) / 유소년인구(0~14세)]×100
총 부양비 = 유소년 부양비 + 노년 부양비
유소년 부양비 = [유소년 인구(0~14세)/생산가능인구(15~64세)] ×100
노년 부양비 = [고령인구(65세 이상)/생산가능인구(15~64세)] ×100

건 강

(단위: 인구 십만명당 사망자 수)

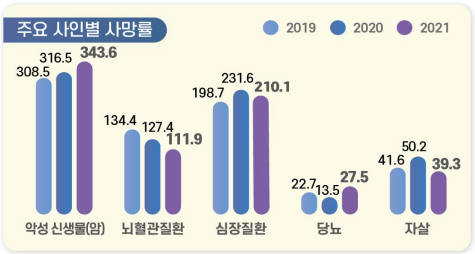

※ 출처: 통계청, 「사망원인통계」

(단위: 10점 평균)



※ 출처: 충남 사회조사

가구와 가족

(단위: %)

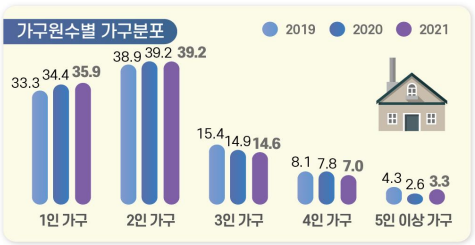

※ 출처: 통계청, 「인구총조사」

(단위: 10점 평균)

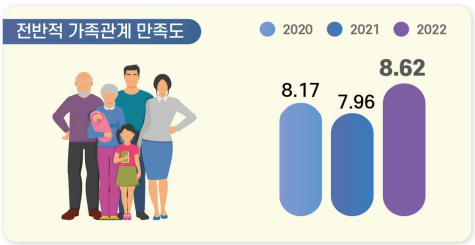

※ 출처: 충남 사회조사

교 육

(단위: 10점 평균)



※ 출처: 충남 사회조사

(단위: 명)

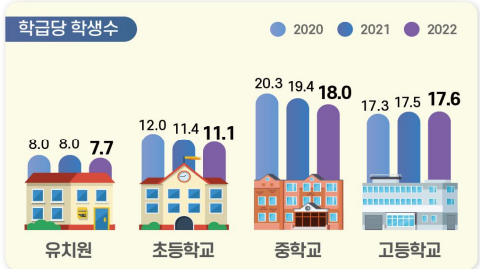

※ 출처: 한국교육개발원, 「교육기본통계」

노 동

(단위: %)

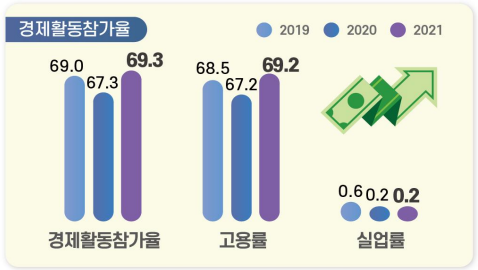

(단위: %)

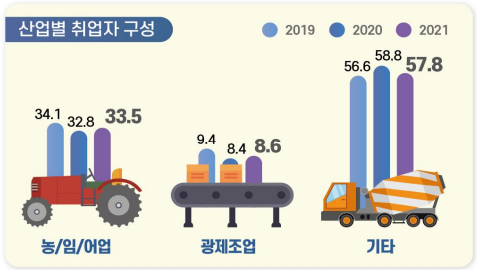

경제활동참가율(%) = (경제활동인구 ÷ 만 15세이상인구) × 100
고용률(%) = (취업자 ÷ 만 15세이상인구) × 100
실업률(%) = (실업자 ÷ 경제활동인구) × 100
경제활동인구: 만15세 이상 취업자와 실업자의 합

※ 출처: 통계청, 「경제활동인구조사」
* 기타 = 건설업, 도소매/숙박음식점업, 사업/개인 공공서비스 및 기타, 전시/운수/통신/금융

소득과 소비

(단위: 10점 평균)



※ 출처: 충남 사회조사

(단위: %, 가구 부채 '있다' 응답)

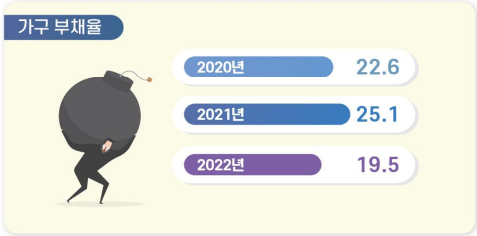

※ 출처: 충남 사회조사

주거와 교통

(단위: %)

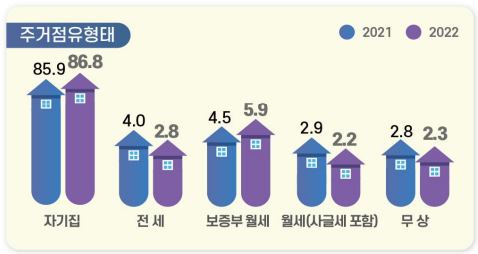

※ 출처: 충남 사회조사

(단위: 10점 평균)

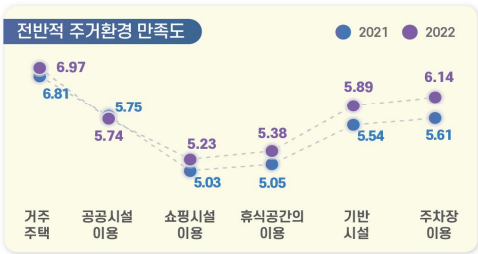

※ 출처: 충남 사회조사

환 경

(단위: %, 10점 평균)

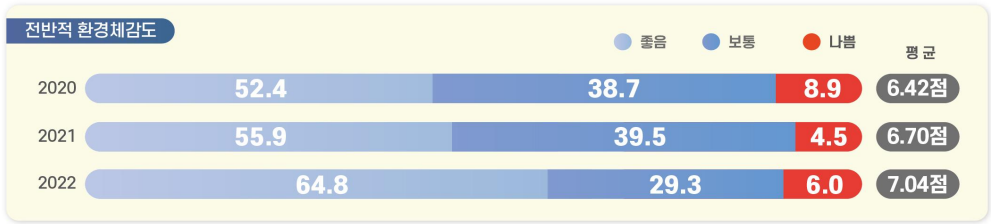

※ 출처: 충남 사회조사

안 전

(단위: 10점 평균)

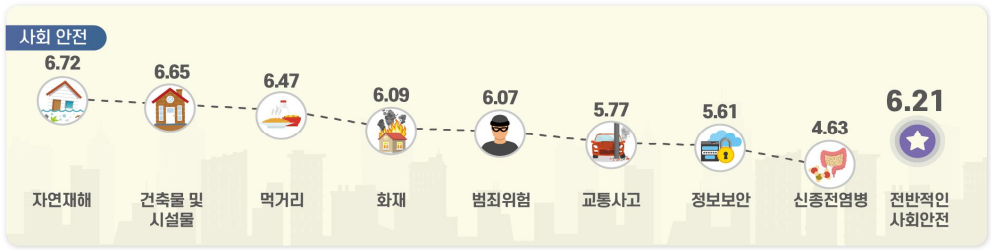

※ 출처: 충남 사회조사

여가와 문화

(단위: 인구 십만명당 문화기반시설 수(개))



※ 출처: 문화체육관광부, 「문화기반시설총람」 / 행정안전부, 「주민등록인구통계」

(단위: %, 10점 평균)



※ 출처: 충남 사회조사

사회 통합

(단위: 10점 평균)

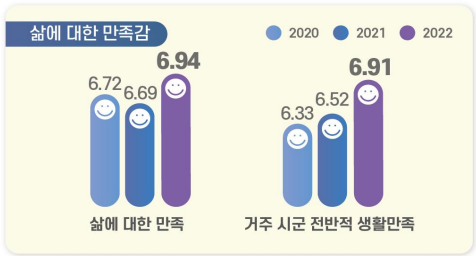

※ 출처: 충남 사회조사

(단위: %, 10점 평균)



※ 출처: 충남 사회조사

도정 특성

(단위: 10점 평균)

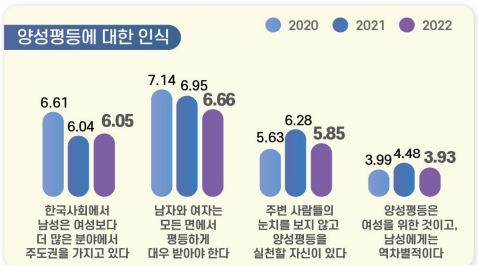

※ 출처: 충남 사회조사

(단위: 10점 평균)

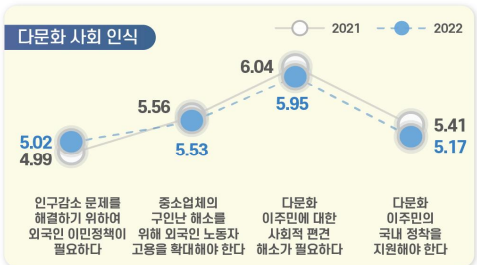

※ 출처: 충남 사회조사

2. 지표의 변화

부문	항목	2020년	2021년	2022년	증감[1]
1. 서천의 인구	• 총인구수 (천명)	53.1	52.0	-	1.1▽
	• 인구성장률 (%)	-1.96	-2.12	-	0.16▽
2. 건강	• 지난 1년간 도내 의료시설 이용 여부 (%)	86.5	81.1	80.4	0.7▽
	• 지난 1년간 도내 의료시설 이용자 : 이용 횟수 (회)	13.0	17.4	17.9	0.5▲
	• 의료시설·서비스 만족도 '만족' (%)	58.1	53.4	57.5	4.1▲
3. 가구와 가족	• 미취학 자녀 전반적 보육환경 '만족' (%)	49.7	81.3	73.3	8.0▽
	• 가족관계 만족도 '만족' (%) : 전반적 가족관계	86.2	80.0	91.6	11.6▲
	: 배우자와의 관계	88.7	84.0	93.5	9.5▲
	: 자녀와의 관계	90.9	88.2	95.1	6.9▲
4. 교육	• 공교육 환경 만족도 '만족' (%)[2]	39.4	27.7	30.7	3.0▲
	• 학교교육 이외 교육기회 '충분' (%)	-	15.6	21.6	6.0▲
	• 평생교육 참여 여부 '있음' (%)	12.1	4.8	8.4	3.6▲
5. 노동	• 지난 1주간 경제활동 상태 : '일하였음' (%)	55.8	57.3	56.2	1.1▽
	• 고용형태 : '상용근로자' (%)	34.5	34.7	35.7	1.0▲
	• 근로여건 만족도 '만족' (%) : 전반적 근로여건	52.1	42.2	54.5	12.3▲
	: 하는 일	61.5	54.0	62.4	8.4▲
	: 임금/소득	38.8	37.2	40.6	3.4▲
6. 소득과 소비	• 월평균 가구소득 : 300만원 이상 (%)	23.7	26.1	27.1	1.0▲
	• 부채 있는 가구 비중 (%)	22.6	25.1	19.5	5.6▽
7. 주거와 교통	• 자동차등록 대수 (천대)	28.0	28.2	-	0.2▲
8. 환경	• 환경체감도 '좋음' (%) : 대기	57.9	52.1	64.1	12.0▲
	: 녹지 환경	49.8	54.9	62.0	7.1▲
9. 안전	• 사회안전에 대한 인식 '안전' (%) : 전반적 사회 안전	34.0	50.0	54.9	4.9▲
	: 자연재해	53.1	62.5	64.3	1.8▲
	: 교통사고	28.8	44.5	44.4	0.1▽
	: 화재	33.9	54.2	50.2	4.0▽
	: 신종 전염병	11.2	31.9	31.5	0.4▽
	: 범죄위험	30.0	45.2	50.7	5.5▲
10. 여가와 문화	• 전반적인 여가활동 '만족' (%)	36.6	16.1	29.7	13.6▲
11. 사회통합	• 삶에 대한 만족감 (10점만점) : 삶에 대한 만족	6.72	6.69	6.94	0.25▲
	: 거주 시군 전반적 생활 만족도	6.33	6.52	6.91	0.39▲
	• 정서경험 (10점만점) : 행복	6.33	6.56	6.78	0.22▲
	: 근심/걱정	4.14	3.32	3.24	0.08▽
	: 우울	2.86	2.53	2.49	0.04▽
12. 도정특성	• 사회적 약자에 대한 인권의식 존중 (%) : 여성	60.8	54.7	66.3	11.6▲
	: 아동/청소년	59.3	53.6	68.3	14.7▲
	: 노인	73.4	64.3	73.2	8.9▲
	: 장애인	50.2	50.5	58.0	7.5▲
	: 외국인노동자	24.5	24.7	28.9	4.2▲

1) 증감 : 최근 2개년 증감 값(2022년-2021년, 2022년 지표의 값이 없는 경우는 2021년-2020년)
(소수점 이하 반올림으로 인해 통계표 상의 차이와 실제 수치가 다를 수 있음)
2) 2021년 '공교육 만족도' → '공교육 환경(시설, 프로그램, 교육내용 등) 만족도' 변경

3. 서천군 현황

- **(인구)** '21년 서천군 인구는 총 5만2천명(외국인 1.3천명 포함)으로 도내에서 3번째로 적으며, 인구증가율은 -2.12%로 충남 평균 인구증가율(-0.17%)에 많이 미치지 못하고, 평균연령은 54.7세로 도내에서 가장 높음
- **(산업구조)** '21년 서천군 산업별 취업자는 3만1천명이며, 비율로는 농업, 임업 및 어업(33.5%), 사업·개인·공공서비스 및 기타(33.2%)의 구성비가 상대적으로 높음

< 2021년 산업별 취업자 수 비중 >

(단위 : 천명, %)

구분		합계	농업, 임업및어업	광제조업	건설업	도소매·음식점숙박업	전기·운수·통신·금융	사업·개인·공공서비스 및기타
충남	취업자 수	1,193	177	257	75	185	83	417
	구성비	100.0	14.8	21.5	6.3	15.5	7.0	35.0
서천	**취업자 수**	**31**	**11**	**3**	**2**	**4**	**2**	**10**
	구성비	**100.0**	**33.5**	**8.6**	**6.7**	**12.8**	**5.1**	**33.2**

자료 : 통계청, 지역별고용조사, 2021

- **(주택)** '20년 서천군 주택 수는 약 2만7천호, 주택보급률은 116.3%로 도내 4위이며, 인구 천명당 주택 수는 511.2호로 충남 평균(469.1호)보다 많은 수준임

< 2020년 주택 수 및 주택보급률 >

(단위 : 호, %)

구분	주택 수	주택보급률	인구 천명당 주택 수
충남	994,893	111.5	469.1
서천[3)]	**26,513**	**116.3**	**511.2**
보령	47,526	112.0	474.2
태안	31,799	113.6	511.1

자료 : 충청남도, 충남통계연보

3) 충남 사회조사 시군편 분석 시 권역별로 비교표 제시
- 북부권 : 천안시, 아산시, 서산시, 당진시
- 내륙권 : 공주시, 계룡시, 청양군, 홍성군, 예산군
- 서해안권 : 보령시, 서천군, 태안군
- 금강권 : 논산시, 금산군, 부여군

4. 서천군 주요 특징(충남 사회지표)

4-1. 경제 분야

- **(소득·소비)** 서천군은 도 평균에 비해 저소득 가구 비중이 높으며, 소비지출도 타 지역에 비해 상대적으로 낮은 수준임
  - 서천군 월평균 가구소득은 50~100만원(23.0%) 및 100~200만원(25.9%)인 비율이 비슷하게 높으며,
    월평균 소비지출액은 50~100만원(28.4%), 100~200만원(27.6%)이 상대적으로 높게 나타남
  - 가구당 월평균 소득이 50만원 미만인 비율은 충남 시군 중 10번째인 6.1%로 도 전체(7.0%)에 비해 약간 낮으며, 50만원 미만 소비지출하는 비율(13.9%)은 충남 평균(9.3%)보다 높음

< 2022년 전체 가구 중 월평균 소득의 구간별 비중 >

(단위 : %)

구분	50만원 미만	50~100 만원	100~200 만원	200~300 만원	300~400 만원	400~500 만원	500~600 만원	600~700 만원	700~800 만원	800만원 이상
충남	7.0	15.1	15.8	17.2	14.7	10.3	7.3	4.5	3.1	4.9
서천	**6.1**	**23.0**	**25.9**	**18.0**	**10.6**	**7.8**	**4.4**	**1.4**	**1.1**	**1.9**
보령	10.6	21.5	15.8	16.6	11.1	6.9	5.7	5.1	2.0	4.7
태안	18.6	23.8	18.3	14.2	9.7	4.9	3.3	2.2	1.3	2.7

< 2022년 전체 가구 중 월평균 소비지출액의 구간별 비중 >

(단위 : %)

구분	50만원 미만	50~100 만원	100~200 만원	200~300 만원	300~400 만원	400~500 만원	500~600 만원	600~700 만원	700~800 만원	800만원 이상
충남	9.3	19.5	23.3	19.4	13.5	6.8	3.8	1.9	1.0	1.5
서천	**13.9**	**28.4**	**27.6**	**15.2**	**9.1**	**2.8**	**1.1**	**0.7**	**0.7**	**0.5**
보령	13.0	22.8	21.1	19.5	9.8	5.7	3.5	2.2	0.8	1.5
태안	19.8	26.6	24.6	10.5	9.4	2.7	1.4	1.4	0.6	2.1

- **(부채)** 서천군에 부채를 가지고 있는 가구의 비중은 19.5%로 충남 전체에서 가장 낮으며, 주된 사유는 '사업/영농자금'이 45.7%로 타 지역에 비해 상대적으로 높은 비율을 차지함

< 2022년 전체 가구 중 부채 여부 및 이유 비중 >

(단위 : %)

구분	부채 여부		부채 이유(부채가 있는 가구 기준)						
	있다	없다	주택 임차 및 구입	사업/영농자금	교육비, 의료비를 제외한 기타 생활비	재테크 투자	교육비	의료비	기타
충남	36.8	63.2	55.7	20.6	11.9	3.8	2.8	2.3	2.8
서천	**19.5**	**80.5**	**24.9**	**45.7**	**16.4**	**2.5**	**2.1**	**2.0**	**6.5**

- **(직장)** 서천군은 상용근로자 비중이 충남 시군 중에서 4번째로 낮은 35.7%를 차지하고 있어 다소 불안정한 반면, 근로여건 전반적 만족 비율은 도 평균에 비해 높은 수준을 형성하고 있음
  - 근로여건 중 하는 일에 대한 만족 비율이 62.4%로 가장 높은 반면, 임금/소득에 대한 만족(40.6%)은 상대적으로 낮음

< 2022년 고용형태별 취업자 비중 >

(단위 : %)

구분	상용근로자	임시근로자	일용근로자	고용원 있는 자영업자	고용원 없는 자영업자	무급가족 종사자
충남	53.8	8.9	6.2	4.3	20.6	6.1
서천	**35.7**	**9.4**	**4.2**	**4.5**	**35.1**	**11.2**
보령	44.4	7.9	6.0	7.0	26.0	8.7
태안	32.2	10.3	8.8	3.7	32.8	11.7

< 2022년 근로 여건 만족 비율 >

(단위 : %)

구분	하는일	임금/소득	근로시간	근무환경	의사소통/인간관계	고용안정성	일/직장에서의 장래성	전반적 만족도
충남	45.0	33.4	40.4	38.8	45.7	40.5	35.6	38.8
서천	**62.4**	**40.6**	**54.3**	**52.6**	**60.3**	**50.8**	**44.0**	**54.5**
보령	34.9	25.1	29.5	28.5	39.3	32.0	27.5	28.0
태안	43.5	28.9	36.7	37.4	41.6	36.6	29.3	34.8

4-2. 사회 분야

- **(주거)** 서천군 주거환경에 대한 만족도는 쇼핑시설을 제외한 모든 항목에서 도 평균 수준에 비해 높고, 특히 주차장 이용에 대한 만족도가 타 시군 대비 가장 상대적으로 높게 나타남
  - 거주주택에 대한 만족도가 6.97점으로 가장 높은 반면, 쇼핑시설(5.23점)은 가장 낮음

< 2022년 주거환경 만족도 >

(단위 : 점)

구분	거주주택	쇼핑시설	공공시설	휴식공간	기반시설	주차장
충남	6.22	5.43	5.65	5.24	5.86	5.32
서천	**6.97**	**5.23**	**5.74**	**5.38**	**5.89**	**6.14**
보령	6.04	5.34	5.56	5.16	5.75	5.32
태안	6.39	4.85	5.52	5.07	5.75	5.88

- **(삶에 대한 만족감과 정서경험)** 서천군은 삶에 대한 만족감(삶에 대한 만족, 전반적 생활 만족도)이 도 평균보다 높은 수준으로 나타남
  - 정서 경험 측면에서는 행복(6.78점)에 대한 경험이 근심·걱정(3.24점), 우울(2.49점) 경험보다 높게 나타남

< 2022년 삶에 대한 만족감과 정서 경험 >

(단위 : 점)

구분	삶에 대한 만족감		정서 경험		
	삶에 대한 만족	거주 시군 전반적 생활 만족도	행복	근심·걱정	우울
충남	6.39	6.23	6.32	4.25	3.44
서천	**6.94**	**6.91**	**6.78**	**3.24**	**2.49**
보령	6.29	6.07	6.18	4.40	3.64
태안	6.75	6.67	6.74	3.89	3.21

4-3. 환경 · 안전 분야

- **(환경)** 서천군은 전반적인 환경체감도 뿐만 아니라 대기, 수질, 토양, 소음·진동, 녹지환경 등 세부분야에서도 타 시군에 비해 높게 인식하고 있음

< 2022년 환경체감도 >

(단위 : 점)

구분	전반적 체감도	대기	수질	토양	소음·진동	녹지환경
충남	6.03	5.61	5.88	5.82	5.51	6.16
서천	**7.04**	**6.75**	**6.82**	**6.50**	**6.55**	**6.95**
보령	5.90	5.66	5.79	5.53	5.44	6.04
태안	6.37	6.13	6.31	6.02	6.16	6.63

- **(안전)** 서천군은 전반적으로 사회안전에 대해 도 평균보다 더 안전하다고 느끼며, 특히 정보보안, 신종 전염병을 제외한 모든 세부항목에서 타 시군에 비해 더 안전하다고 느낌

< 2022년 사회안전에 대한 인식 >

(단위 : 점)

구분	전반적 안전 인식도	자연 재해	건축물 및 시설물	교통 사고	화재	먹거리	정보 보안	신종 전염병	범죄 위험
충남	5.86	6.38	6.32	5.72	5.98	6.09	5.63	4.69	5.56
서천	**6.21**	**6.72**	**6.65**	**5.77**	**6.09**	**6.47**	**5.61**	**4.63**	**6.07**
보령	5.81	6.02	5.92	5.58	5.78	5.73	5.43	5.17	5.69
태안	5.79	5.73	5.94	5.60	5.58	5.87	5.70	5.04	5.74

5. 응답자 특성

5-1. 응답 가구

• **2022년 사회조사 유효표본**
- 790가구
- 표본오차는 95% 신뢰수준에서 ± 3.43%p

구분		사례수[4]	비율(%)
전 체		790	100.0
주택 유형별	단독주택	602	76.2
	아파트	100	12.7
	연립/다세대주택	63	8.0
	기타	25	3.2
충남 거주기간별	5년 미만	37	4.7
	5~10년 미만	31	3.9
	10~15년 미만	35	4.4
	15~20년 미만	13	1.6
	20년 이상	674	85.3
주거점유 형태별	자기집	681	86.2
	전세	23	2.9
	월세/기타	86	10.9
가구소득별	100만원 미만	245	31.0
	100-200만원 미만	202	25.6
	200-300만원 미만	139	17.6
	300-400만원 미만	80	10.1
	400-500만원 미만	59	7.5
	500만원 이상	65	8.2
가구원 수별	1인 가구	304	38.5
	2인 가구	386	48.9
	3인 가구	53	6.7
	4인 가구	29	3.7
	5인 이상 가구	18	2.3
읍면동 구분별	읍부	370	46.8
	면부	420	53.2
주거지 형태별	도시	311	39.4
	농촌	401	50.8
	어촌	78	9.9

4) 사례수는 가중치 보정 전 실제 응답자 수 기준임

5-2. 응답 가구원

• **2022년 사회조사 유효표본**
- 1,290명
- 표본오차는 95% 신뢰수준에서 ± 2.69%p

구분		사례수[5]	비율(%)
전 체		1,290	100.0
성별	남성	592	45.9
	여성	698	54.1
연령별	15~19세	20	1.6
	20대	28	2.2
	30대	51	4.0
	40대	124	9.6
	50대	186	14.4
	60세이상	881	68.3
학력별	초졸이하	488	37.8
	중졸이하	207	16.0
	고졸이하	349	27.1
	대학이상	245	19.0
	무응답	1	0.1
직업별	전문/관리	59	4.6
	사무	61	4.7
	서비스/판매	137	10.6
	농어업	246	19.1
	기능/노무등	196	15.2
	직업없음	591	45.8
종사상 지위별	임금근로자	307	23.8
	비임금근로자	392	30.4
	미취업자	591	45.8
읍면동 구분별	읍부	603	46.7
	면부	687	53.3
가구원 유형	가구주	790	61.2
	가구원	500	38.8

5) 사례수는 가중치 보정 전 실제 응답자 수 기준임

힘센충남
대한민국의 힘

SOCIAL INDICATORS OF CHUNGNAM 2022

2022 충남 사회지표 서천군

결과 분석

11. 서천군

11-1. 인구 증가 정책

서천군 인구증가를 위해 '기업 유치 및 일자리 창출'이 필요

- **서천군의 인구증가를 위해 선행되어야 할 정책으로 '기업 유치 및 일자리 창출'이 33.7%로 가장 높으나, 전년 대비 2.5%p 감소함**
- **다음으로 '출산 장려 및 보육 지원'(26.9%), '귀농·귀어·귀촌 유입을 위한 지원 확대'(17.4%) 등의 순임**
  - '기업 유치 및 일자리 창출'의 응답은 성별로 남성(38.6%), 연령별로 50대(41.1%), 학력이 높을수록, 가구소득별로 400~500만원 미만(39.6%)에서 높음
  - '출산 장려 및 보육 지원'의 응답은 성별로 여성(32.2%), 연령별로 20대(35.4%), 학력별로 초졸 이하(31.4%), 가구소득별로 500만원 이상(33.2%)에서 높음

(단위 : %)

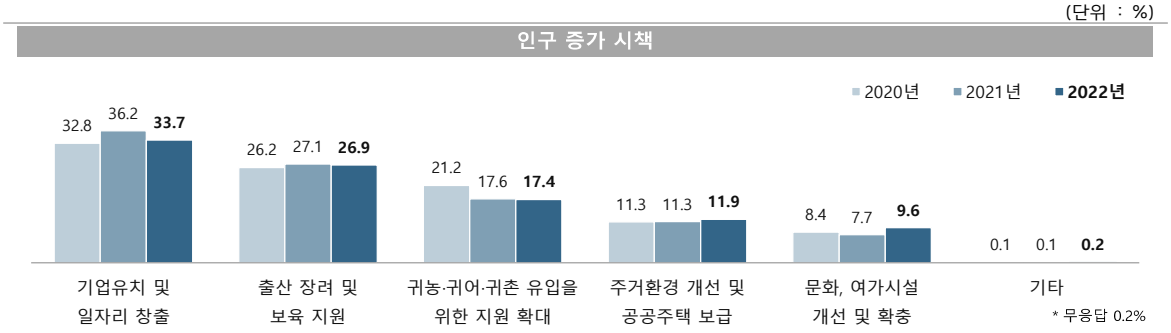

인구 증가 시책

(단위 : %)

구분		기업유치 및 일자리 창출	출산 장려 및 보육 지원	귀농·귀어·귀촌 유입을 위한 지원 확대	주거환경 개선 및 공공주택 보급	문화, 여가시설 개선 및 확충	기타
서천군		**33.7**	**26.9**	**17.4**	**11.9**	**9.6**	**0.2**
성별	남성	38.6	21.4	18.6	12.1	9.1	0.2
	여성	28.9	32.2	16.2	11.8	10.2	0.2
연령별	15-19세	25.3	14.7	15.1	14.9	25.1	0.0
	20대	27.3	35.4	17.5	4.9	14.9	0.0
	30대	36.0	28.1	16.5	9.4	10.1	0.0
	40대	34.9	23.9	14.0	18.3	8.8	0.0
	50대	41.1	24.0	16.6	10.7	7.0	0.6
	60세 이상	32.2	27.9	18.6	12.0	8.9	0.2
학력별	초졸 이하	29.0	31.4	17.5	12.5	9.2	0.2
	중졸 이하	34.0	24.9	18.3	12.6	10.2	0.0
	고졸 이하	34.0	21.1	20.6	13.0	10.4	0.3
	대학 이상	38.5	29.1	13.4	9.8	9.1	0.2
	무응답	100.0	0.0	0.0	0.0	0.0	0.0
가구 소득별	100만원 미만	32.9	26.4	17.1	14.3	8.9	0.3
	100-200만원 미만	32.7	28.8	17.3	11.1	9.8	0.0
	200-300만원 미만	36.0	26.2	20.9	8.9	7.1	0.0
	300-400만원 미만	36.0	26.3	16.4	13.5	7.4	0.4
	400-500만원 미만	39.6	18.2	14.8	14.8	12.7	0.0
	500만원 이상	25.9	33.2	16.5	10.1	13.5	0.7

Base : 가구원
자료 : 2022 충남 사회조사
무응답 0.2%

11-2. 관광사업 육성 정책

관광산업 육성을 위해 '관광 홍보 확대' 필요

- **관광사업을 증진시키기 위하여 가장 중요한 정책으로 '관광 홍보 확대'가 37.6%로 가장 높고, 전년 대비 6.6%p 증가함**
- **다음으로 '국립생태원 연계 관광사업 활성화'(22.7%), '관광호텔 등 숙박시설 확충'(18.4%) 등의 순임**
  - '관광 홍보 확대'의 응답은 연령별로 15~19세(65.1%), 학력별로 초졸 이하(40.9%), 가구소득별로 100~200만원 미만과 300~400만원 미만(각 41.2%)에서 높음
  - '국립생태원 연계 관광사업 활성화'의 응답은 연령별로 30대(25.1%), 학력별로 대학 이상(26.9%), 가구소득별로 200~300만원 미만(29.4%)에서 높음

(단위 : %)

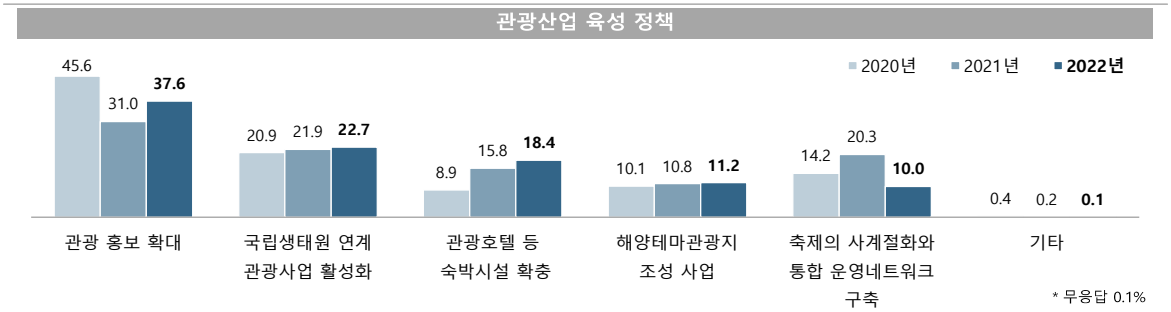

관광산업 육성 정책

(단위 : %)

구분		관광 홍보 확대	국립생태원 연계 관광사업 활성화	관광호텔 등 숙박시설 확충	해양테마관광지 조성 사업	축제의 사계절화와 통합 운영네트워크 구축	기타
서천군		**37.6**	**22.7**	**18.4**	**11.2**	**10.0**	**0.1**
성별	남성	38.0	22.2	18.1	12.5	9.0	0.2
	여성	37.2	23.3	18.7	9.9	10.9	0.0
연령별	15-19세	65.1	9.8	15.1	0.0	10.0	0.0
	20대	47.1	22.7	12.7	12.3	5.2	0.0
	30대	16.9	25.1	34.5	13.5	10.1	0.0
	40대	35.1	19.0	25.9	9.8	9.4	0.9
	50대	36.6	22.5	16.6	13.1	11.2	0.0
	60세 이상	37.8	24.2	16.5	11.1	10.3	0.0
학력별	초졸 이하	40.9	21.4	14.0	12.5	11.0	0.3
	중졸 이하	37.4	23.4	16.8	10.6	11.7	0.0
	고졸 이하	40.1	20.1	18.4	10.6	10.6	0.0
	대학 이상	31.2	26.9	24.3	10.5	7.1	0.0
	무응답	0.0	0.0	0.0	0.0	100.0	0.0
가구 소득별	100만원 미만	37.0	20.7	18.7	12.1	11.1	0.0
	100-200만원 미만	41.2	22.8	18.0	9.8	8.2	0.0
	200-300만원 미만	34.6	29.4	15.9	8.6	11.6	0.0
	300-400만원 미만	41.2	20.9	15.8	10.4	11.8	0.0
	400-500만원 미만	40.2	21.8	19.2	13.0	5.8	0.0
	500만원 이상	30.8	19.1	24.0	14.7	10.7	0.7

Base : 가구원
자료 : 2022 충남 사회조사
무응답 0.1%

11-3. 기업유치 정책

기업유치를 위해 '기업지원제도 홍보' 필요

- **서천군 기업유치 관련 개선 사항은 '기업지원제도 홍보'가 24.8%로 가장 높고, 전년도와 비슷한 수준으로 나타남**
- **다음으로 '규제개선 및 신속한 인·허가'(22.4%)', '인력 중개·알선 강화'(17.9%) 등의 순임**
  - '기업지원제도 홍보'의 응답은 성별로 여성(26.8%), 연령별로 15~19세(30.2%), 학력별로 중졸 이하(27.3%), 가구소득별로 100만원 미만(28.1%)에서 높음
  - '규제개선 및 신속한 인·허가'의 응답은 성별로 남성(25.3%), 연령별로 15~19세(29.8%), 학력별로 중졸 이하(25.5%), 가구소득별로 500만원 이상(27.8%)에서 높음

(단위 : %)

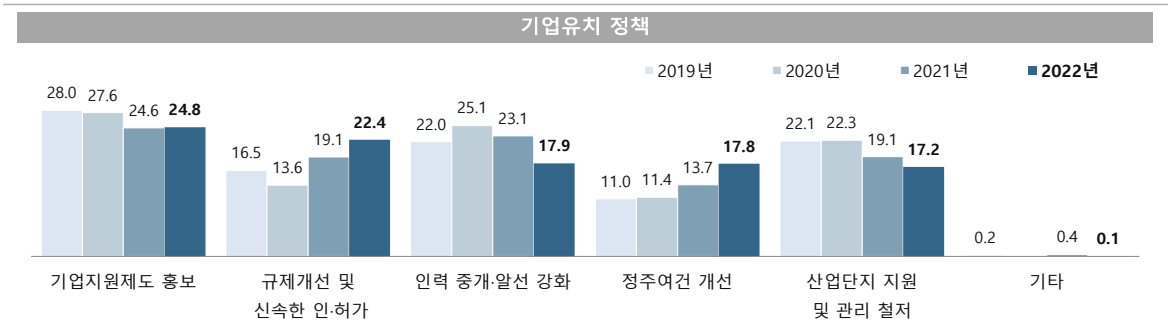

기업유치 정책

(단위 : %)

구분		기업지원제도 홍보	규제개선 및 신속한 인·허가	인력 중개·알선 강화	정주여건 개선	산업단지 지원 및 관리 철저	기타
서천군		**24.8**	**22.4**	**17.9**	**17.8**	**17.2**	**0.1**
성별	남성	22.7	25.3	16.9	17.7	17.3	0.0
	여성	26.8	19.5	18.8	17.8	17.0	0.1
연령별	15-19세	30.2	29.8	14.9	10.0	15.1	0.0
	20대	25.0	17.5	22.4	19.8	15.2	0.0
	30대	18.0	23.6	13.5	25.5	19.5	0.0
	40대	25.7	27.5	13.2	16.0	17.6	0.0
	50대	25.0	20.8	18.5	19.4	16.2	0.0
	60세 이상	25.0	21.8	18.7	16.9	17.5	0.1
학력별	초졸 이하	24.9	20.4	21.9	15.6	17.0	0.2
	중졸 이하	27.3	25.5	13.6	17.7	15.9	0.0
	고졸 이하	24.9	23.3	17.7	17.8	16.4	0.0
	대학 이상	23.4	22.1	15.7	20.3	18.5	0.0
	무응답	0.0	0.0	0.0	0.0	100.0	0.0
가구 소득별	100만원 미만	28.1	19.5	17.8	16.9	17.7	0.0
	100-200만원 미만	23.1	22.3	18.5	17.5	18.7	0.0
	200-300만원 미만	22.7	16.6	17.7	25.1	17.5	0.3
	300-400만원 미만	27.3	24.9	18.9	13.1	15.8	0.0
	400-500만원 미만	27.3	26.8	14.1	10.7	21.1	0.0
	500만원 이상	21.0	27.8	19.3	20.3	11.5	0.0

Base : 가구원
자료 : 2022 충남 사회조사

11-4. 일자리 창출 정책

일자리 창출 정책 중 '청년 창원 지원사업'에 집중 투자

- **일자리 창출 관련 정책 중 집중 투자해야 할 분야는 '청년 창업 지원사업'이 45.8%로 가장 높으나, 전년 대비 6.2%p 감소함(1+2순위 기준)**
- **다음으로 '중장년 일자리 지원사업'(44.2%), '사회적기업 육성 사업'(42.4%) 등의 순임**
  - '청년 창업 지원사업'의 응답은 성별로 남성(46.9%), 연령별로 30대(51.7%), 학력별로 고졸 이하(48.3%), 가구소득별로 400~500만원 미만(56.3%)에서 높음
  - '중장년 일자리 지원사업'의 응답은 성별로 여성(45.3%), 연령별로 60세 이상(47.6%), 학력이 낮을수록, 가구소득별로 100~200만원 미만(46.8%)과 100만원 미만(46.7%)에서 높음

(단위 : %)

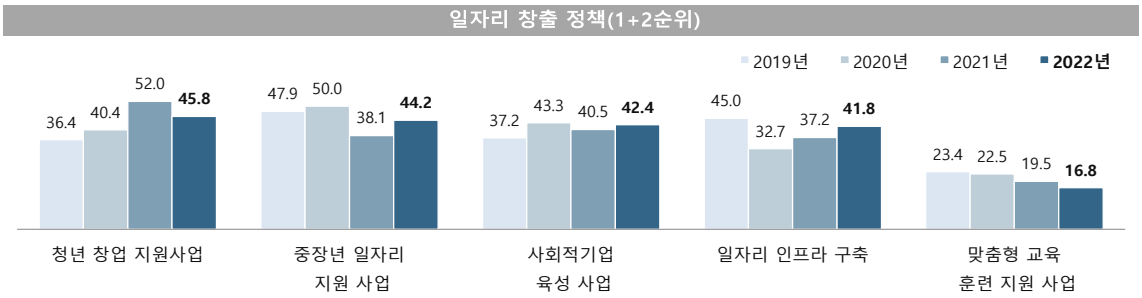

일자리 창출 정책(1+2순위)

(단위 : %)

구분		청년 창업 지원 사업	중장년 일자리 지원 사업	사회적기업 육성 사업	일자리 인프라 구축	맞춤형 교육 훈련 지원 사업
서천군		**45.8**	**44.2**	**42.4**	**41.8**	**16.8**
성별	남성	46.9	43.1	44.3	39.1	17.3
	여성	44.7	45.3	40.5	44.4	16.4
연령별	15-19세	40.0	34.9	50.2	30.0	34.9
	20대	49.7	28.2	37.3	57.5	14.9
	30대	51.7	39.0	45.7	37.8	20.2
	40대	43.4	44.4	34.3	49.0	18.3
	50대	46.9	44.3	45.3	38.2	15.7
	60세 이상	45.1	47.6	42.9	40.5	15.6
학력별	초졸 이하	41.6	50.1	40.5	40.5	20.1
	중졸 이하	46.0	47.8	45.4	36.4	14.3
	고졸 이하	48.3	42.0	46.6	39.7	14.0
	대학 이상	47.6	37.8	38.4	48.4	17.5
	무응답	100.0	100.0	0.0	0.0	0.0
가구 소득별	100만원 미만	42.2	46.7	42.2	37.6	24.2
	100-200만원 미만	44.8	46.8	41.0	39.6	17.6
	200-300만원 미만	44.9	43.3	48.4	46.9	9.0
	300-400만원 미만	42.7	42.2	47.9	46.7	11.1
	400-500만원 미만	56.3	37.6	43.1	34.1	14.1
	500만원 이상	47.9	45.3	30.5	45.5	24.2

Base : 가구원
자료 : 2022 충남 사회조사

11-5. 교육환경 개선

교육환경 개선을 위해 '장학금 지원 및 인재육성 프로그램 강화' 필요

- **교육환경 개선을 위해 가장 역점을 두어야 할 사항은 '장학금 지원 및 인재육성 프로그램 강화'가 44.6%로 가장 높으나, 전년 대비 4.0%p 감소함**
- **다음으로 '초·중·고등학교 지원확대'(32.2%), '도서관 등 평생학습교육 지원 확대'(13.4%), '어린이집, 유치원 등 보육환경 개선'(9.7%) 등의 순임**
  - '장학금 지원 및 인재육성 프로그램 강화'의 응답은 성별로 남성(49.4%), 연령별로 20대(52.3%), 학력별로 대학 이상(48.1%), 가구소득별로 500만원 이상(49.6%)에서 높음
  - '초·중·고등학교 지원확대'의 응답은 성별로 여성(34.9%), 연령별로 30대(36.0%), 학력별로 고졸 이하(35.6%), 가구소득별로 400~500만원 미만(41.6%)에서 높음

(단위 : %)

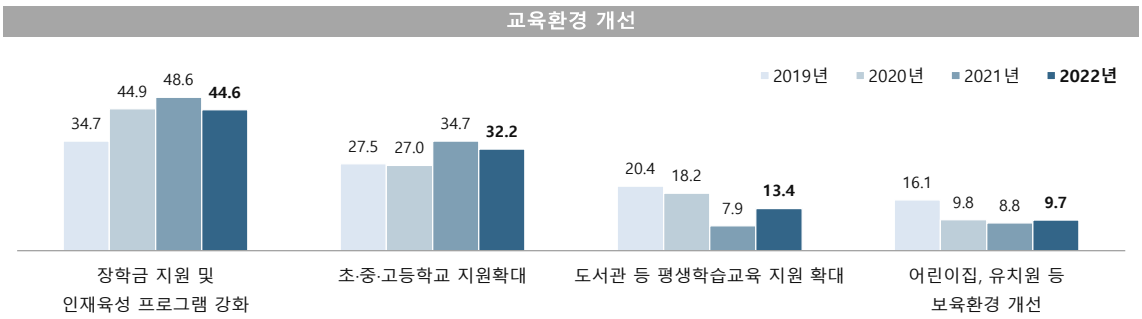

교육환경 개선

(단위 : %)

구분		장학금 지원 및 인재육성 프로그램 강화	초·중·고등학교 지원확대	도서관 등 평생학습교육 지원 확대	어린이집, 유치원 등 보육환경 개선
서천군		**44.6**	**32.2**	**13.4**	**9.7**
성별	남성	49.4	29.5	12.0	9.2
	여성	40.1	34.9	14.8	10.3
연령별	15-19세	40.2	34.7	14.9	10.2
	20대	52.3	35.1	5.2	7.5
	30대	45.3	36.0	4.1	14.6
	40대	49.0	30.0	12.0	8.9
	50대	39.2	31.5	18.2	11.0
	60세 이상	44.6	31.9	14.3	9.2
학력별	초졸 이하	43.2	29.3	17.2	10.3
	중졸 이하	44.1	34.6	13.3	8.1
	고졸 이하	43.4	35.6	11.1	9.9
	대학 이상	48.1	30.7	11.8	9.5
	무응답	0.0	0.0	0.0	100.0
가구 소득별	100만원 미만	42.3	30.9	13.7	13.1
	100-200만원 미만	43.5	31.9	16.2	8.4
	200-300만원 미만	45.8	28.0	17.4	8.8
	300-400만원 미만	45.7	33.9	9.1	11.4
	400-500만원 미만	41.6	41.6	7.0	9.8
	500만원 이상	49.6	30.6	13.2	6.6

Base : 가구원
자료 : 2022 충남 사회조사

11-6. 출산장려 정책

저출산 극복을 위해 '임신출산 관련 의료비 및 출산, 양육비 지원' 필요

- **저출산 극복을 위한 방안으로 '임신출산 관련 의료비 및 출산, 양육비 지원'이 72.9%로 가장 높으나, 전년 대비 1.7%p 감소함(1+2순위 기준)**
- **다음으로 '보육시설 확대'(52.7%), '가정 돌보미 서비스 확대'(32.4%) 등의 순임**
  - '임신출산 관련 의료비 및 출산, 양육비 지원'의 응답은 성별로 여성(74.1%), 연령별로 20대(77.9%), 학력별로 초졸 이하(77.7%), 가구소득별로 200~300만원 미만(78.9%)에서 높음
  - '보육시설 확대'의 응답은 연령별로 30대(64.0%), 학력별로 대학 이상(56.5%), 가구소득별로 400~500만원 미만(63.0%)에서 높음

(단위 : %)

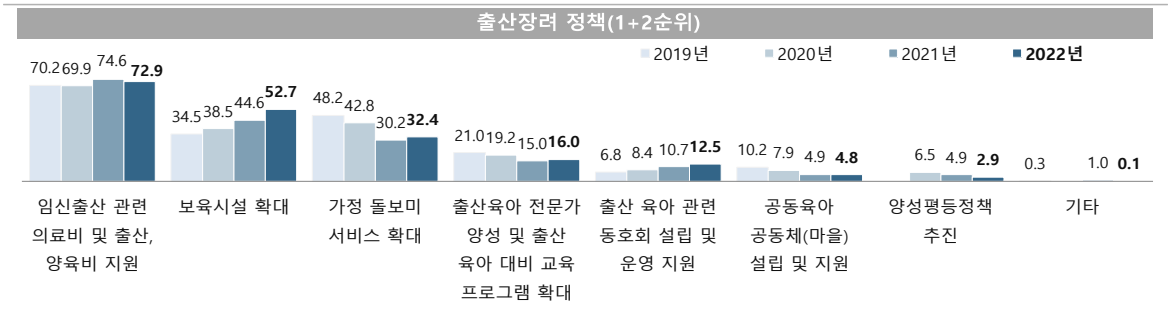

출산장려 정책(1+2순위)

(단위 : %)

구분		임신출산 관련 의료비 및 출산, 양육비 지원	보육시설 확대	가정 돌보미 서비스 확대	출산·육아 전문가 양성 및 출산 육아 대비 교육 프로그램 확대	출산·육아 관련 동호회 설립 및 운영 지원	공동육아 공동체(마을) 설립 및 지원	양성평등 정책 추진	기타
서천군		**72.9**	**52.7**	**32.4**	**16.0**	**12.5**	**4.8**	**2.9**	**0.1**
성별	남성	71.6	53.1	31.7	17.8	12.0	4.9	3.2	0.2
	여성	74.1	52.3	33.1	14.3	13.0	4.7	2.7	0.0
연령별	15-19세	70.0	50.0	34.9	14.9	10.2	10.0	5.1	0.0
	20대	77.9	54.9	32.5	19.8	10.1	0.0	0.0	0.0
	30대	74.9	64.0	22.1	12.4	15.4	1.5	2.6	0.0
	40대	63.7	50.8	35.4	21.4	10.2	6.7	5.3	0.9
	50대	67.4	55.1	31.1	17.4	16.2	5.3	2.1	0.0
	60세 이상	75.8	50.9	33.3	14.4	11.9	4.9	3.0	0.0
학력별	초졸 이하	77.7	50.1	34.0	14.2	12.6	3.7	2.4	0.0
	중졸 이하	70.2	48.3	38.5	14.9	12.2	6.1	2.7	0.0
	고졸 이하	69.8	54.1	31.9	17.4	13.7	4.7	2.9	0.0
	대학 이상	72.1	56.5	28.2	17.1	11.0	5.3	3.6	0.4
	무응답	100.0	0.0	0.0	0.0	100.0	0.0	0.0	0.0
가구 소득별	100만원 미만	70.6	51.5	34.6	15.1	11.6	8.0	4.5	0.0
	100-200만원 미만	72.9	47.6	33.5	18.6	12.1	2.9	2.8	0.0
	200-300만원 미만	78.9	52.9	31.7	15.3	13.1	1.8	2.3	0.0
	300-400만원 미만	77.8	51.8	26.6	19.8	15.7	2.4	1.0	0.0
	400-500만원 미만	69.3	63.0	29.4	12.7	7.4	8.0	3.1	0.0
	500만원 이상	65.8	54.5	37.2	12.8	14.4	6.9	3.6	0.7

Base : 가구원
자료 : 2022 충남 사회조사

11-7. 맞벌이 여부

'맞벌이' 가정은 13.6%

- **맞벌이 가정인지 물어본 결과 '그렇다'는 13.6%로, 전년 대비 6.6%p 감소함**
  - '그렇다'의 응답은 성별로 남성(16.9%), 연령별로 40대(29.1%), 학력이 높을수록, 가구소득이 높을수록 높음
  - '아니다'의 응답은 성별로 여성(94.4%), 연령별로 20대(100.0%), 학력이 낮을수록, 가구소득이 낮을수록 높음

(단위 : %)

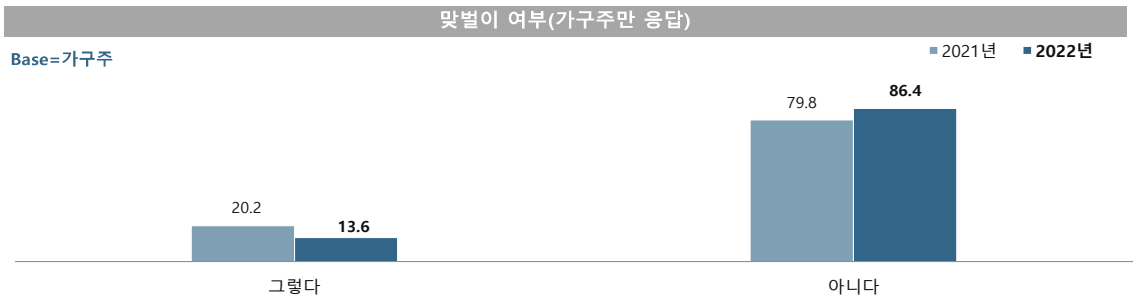

맞벌이 여부

(단위 : %)

구분		그렇다	아니다
서천군		**13.6**	**86.4**
성별	남성	16.9	83.1
	여성	5.6	94.4
연령별	15~19세	-	-
	20대	0.0	100.0
	30대	20.9	79.1
	40대	29.1	70.9
	50대	23.6	76.4
	60세 이상	9.6	90.4
학력별	초졸 이하	5.7	94.3
	중졸 이하	12.5	87.5
	고졸 이하	17.6	82.4
	대학 이상	24.9	75.1
	무응답	-	-
가구 소득별	100만원 미만	0.5	99.5
	100-200만원 미만	7.7	92.3
	200-300만원 미만	12.7	87.3
	300-400만원 미만	21.5	78.5
	400-500만원 미만	38.2	61.8
	500만원 이상	45.1	54.9

Base : 가구주
자료 : 2022 충남 사회조사

11-8. 초등자녀 방과 후 주요 돌봄 방법

초등자녀가 있는 가구 4.4%, 이용한 돌봄 방법은 '공적돌봄'

- **초등자녀가 '있다'는 비율은 4.4%로, 전년 대비 0.5%p 증가함**
- **자녀 방과 후 주요 돌봄 방법은 '공적돌봄'(30.5%), '학원'(29.9%) 등의 순임**
  - '공적돌봄'의 응답은 성별로 남성(32.3%), 연령별로 60세 이상(41.4%), 가구소득별로 100~200만원 미만(66.7%)에서 높음
  - 초등자녀 '없다'의 응답은 성별로 여성(97.7%), 연령별로 20대(100.0%), 학력별로 중졸 이하(100.0%), 가구소득별로 100만원 미만(99.6%)에서 높음

(단위 : %)

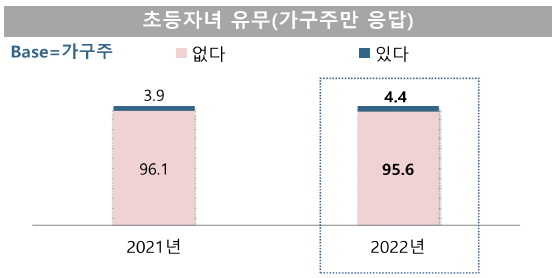

(단위 : %)

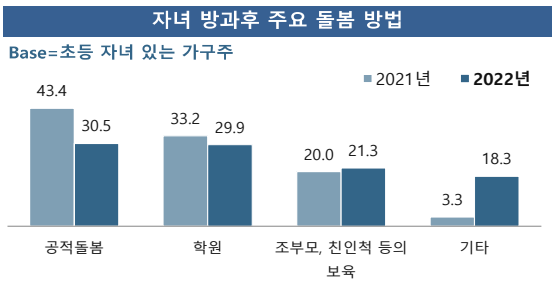

초등자녀 유무 및 방과 후 주요 돌봄 방법

(단위 : %)

구분		초등자녀 유무		자녀 방과 후 주요 돌봄 방법			
		초등자녀 있음	초등자녀 없음	공적돌봄	학원	조부모, 친인척 등의 보육	기타
서천군		**4.4**	**95.6**	**30.5**	**29.9**	**21.3**	**18.3**
성별	남성	5.3	94.7	32.3	28.1	18.0	21.6
	여성	2.3	97.7	20.0	40.0	40.0	0.0
연령별	15~19세	-	-	-	-	-	-
	20대	0.0	100.0	-	-	-	-
	30대	21.6	78.4	40.0	20.0	20.0	20.0
	40대	29.3	70.7	26.3	31.6	26.3	15.8
	50대	3.8	96.2	25.0	25.0	0.0	50.0
	60세 이상	0.9	99.1	41.4	37.9	20.7	0.0
학력별	초졸 이하	1.1	98.9	33.3	0.0	33.3	33.3
	중졸 이하	0.0	100.0	-	-	-	-
	고졸 이하	8.6	91.4	28.0	43.9	11.2	16.8
	대학 이상	9.1	90.9	33.3	16.7	33.3	16.7
	무응답	-	-	-	-	-	-
가구 소득별	100만원 미만	0.4	99.6	0.0	100.0	0.0	0.0
	100-200만원 미만	1.6	98.4	66.7	0.0	0.0	33.3
	200-300만원 미만	5.3	94.7	42.9	14.3	28.6	14.3
	300-400만원 미만	11.5	88.5	22.2	33.3	22.2	22.2
	400-500만원 미만	8.7	91.3	20.0	60.0	20.0	0.0
	500만원 이상	12.5	87.5	25.0	25.0	25.0	25.0

Base : 가구주, 초등자녀 있는 가구주
자료 : 2022 충남 사회조사

11-9. 공적 돌봄서비스 이용 종류

가장 많이 이용하는 공적 돌봄서비스는 '학교 방과 후 교실'

- 자녀가 이용하는 공적 돌봄서비스는 '학교 방과 후 교실'이 80.0%로 가장 높고, 전년 대비 18.5%p 증가함
- 다음으로 '아이돌봄서비스(바우처)'와 '다함께(온종일) 돌봄'(각 10.0%) 등의 순임

(단위 : %)

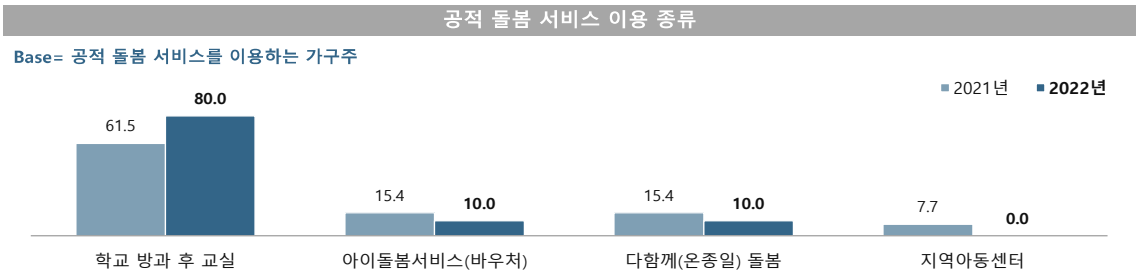

공적 돌봄서비스 이용 종류

(단위 : %)

구분		학교 방과 후 교실	아이돌봄서비스(바우처)	다함께(온종일) 돌봄
서천군		80.0	10.0	10.0
성별	남성	77.8	11.1	11.1
	여성	100.0	0.0	0.0
연령별	15~19세	-	-	-
	20대	-	-	-
	30대	100.0	0.0	0.0
	40대	80.0	20.0	0.0
	50대	100.0	0.0	0.0
	60세 이상	50.0	0.0	50.0
학력별	초졸 이하	100.0	0.0	0.0
	중졸 이하	-	-	-
	고졸 이하	80.0	0.0	20.0
	대학 이상	75.0	25.0	0.0
	무응답	-	-	-
가구 소득별	100만원 미만	-	-	-
	100-200만원 미만	50.0	50.0	0.0
	200-300만원 미만	66.7	0.0	33.3
	300-400만원 미만	100.0	0.0	0.0
	400-500만원 미만	100.0	0.0	0.0
	500만원 이상	100.0	0.0	0.0

Base : 공적 돌봄 서비스 이용하는 가구주
자료 : 2022 충남 사회조사

11-10. 공적 돌봄서비스 만족도

공적 돌봄서비스 '만족' 70.0%, 만족도 10점 만점에 7.00점

- 공적 돌봄 서비스 만족 비율은 '만족' 70.0%(매우 만족 10.0% + 약간 만족 60.0%), '보통' 30.0%로 나타남
- 공적 돌봄 서비스 만족도는 10점 만점에 7.00점으로 나타남

(단위 : 점)

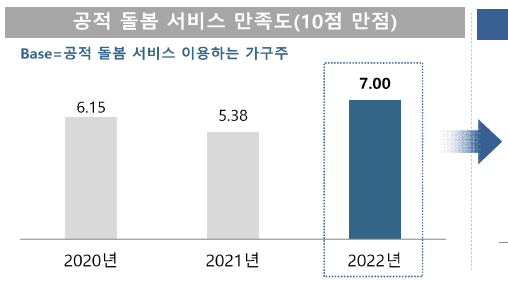

(단위 : %)

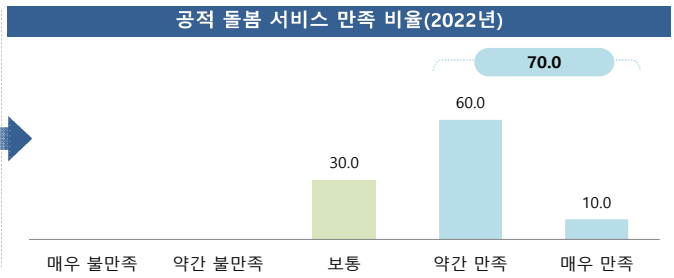

공적 돌봄서비스 만족도

(단위 : 점, %)

구분		보통	약간 만족	매우 만족	종합		평균(10점)
					보통	만족	
서천군		**30.0**	**60.0**	**10.0**	**30.0**	**70.0**	**7.00**
성별	남성	22.2	66.7	11.1	22.2	77.8	7.22
	여성	100.0	0.0	0.0	100.0	0.0	5.00
연령별	15~19세	-	-	-	-	-	-
	20대	-	-	-	-	-	-
	30대	50.0	50.0	0.0	50.0	50.0	6.25
	40대	0.0	80.0	20.0	0.0	100.0	8.00
	50대	100.0	0.0	0.0	100.0	0.0	5.00
	60세 이상	50.0	50.0	0.0	50.0	50.0	6.25
학력별	초졸 이하	100.0	0.0	0.0	100.0	0.0	5.00
	중졸 이하	-	-	-	-	-	-
	고졸 이하	20.0	60.0	20.0	20.0	80.0	7.50
	대학 이상	25.0	75.0	0.0	25.0	75.0	6.88
	무응답	-	-	-	-	-	-
가구 소득별	100만원 미만	-	-	-	-	-	-
	100-200만원 미만	50.0	50.0	0.0	50.0	50.0	6.25
	200-300만원 미만	33.3	33.3	33.3	33.3	66.7	7.50
	300-400만원 미만	0.0	100.0	0.0	0.0	100.0	7.50
	400-500만원 미만	100.0	0.0	0.0	100.0	0.0	5.00
	500만원 이상	0.0	100.0	0.0	0.0	100.0	7.50

Base : 공적 돌봄 서비스 이용하는 가구주
자료 : 2022 충남 사회조사

함께 충남
대한민국의 힘

Chapter 12

충남 사회지표
청양군

힘센충남 대한민국의 힘

SOCIAL INDICATORS OF CHUNGNAM 2022

2022 충남 사회지표 청양군

요 약

1. 한 눈에 보는 청양군

인 구

(단위: 천명, %)

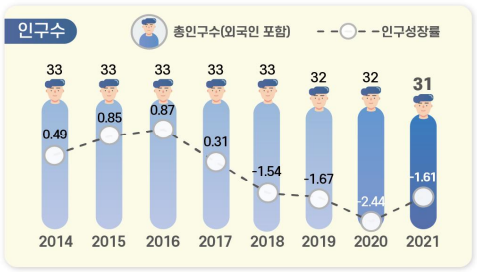

※ 출처: 행정안전부, 「주민등록인구통계」 / 법무부, 「체류외국인통계」

(단위: %)

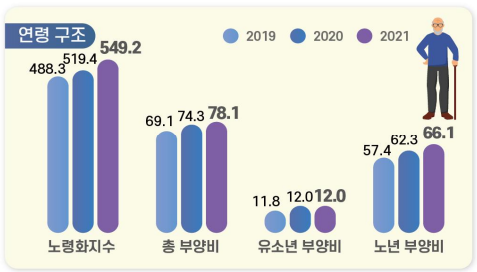

노령화 지수 = [고령인구(65세이상) / 유소년인구(0~14세)]×100
총 부양비 = 유소년 부양비 + 노년 부양비
유소년 부양비 = [유소년 인구(0~14세)/생산가능인구(15~64세)] ×100
노년 부양비 = [고령인구(65세 이상)/생산가능인구(15~64세)] ×100

건 강

(단위: 인구 십만명당 사망자 수)

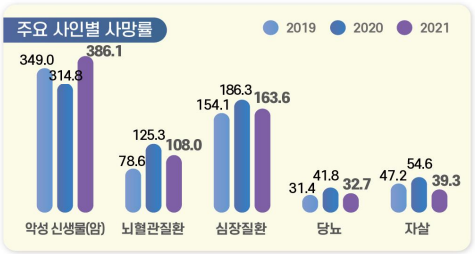

※ 출처: 통계청, 「사망원인통계」

(단위: 10점 평균)



※ 출처: 충남 사회조사

가구와 가족

(단위: %)

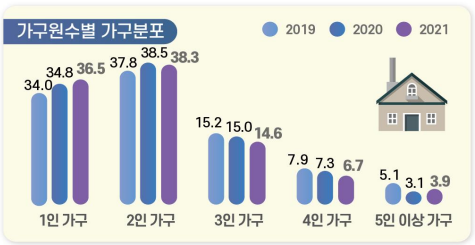

※ 출처: 통계청, 「인구총조사」

(단위: 10점 평균)

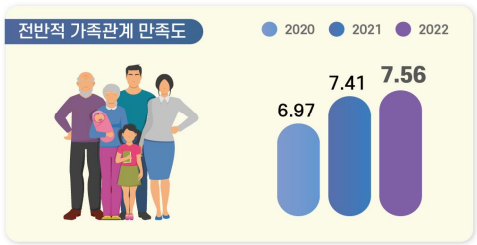

※ 출처: 충남 사회조사

교 육

(단위: 10점 평균)

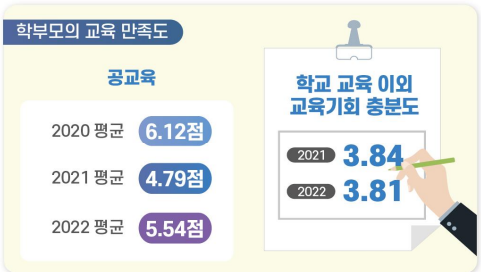

※ 출처: 충남 사회조사

(단위: 명)

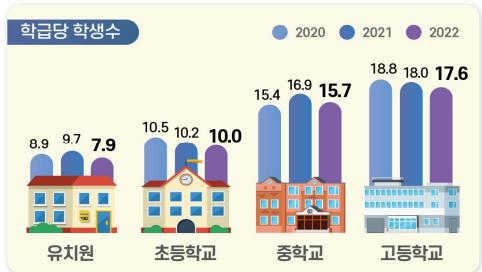

※ 출처: 한국교육개발원, 「교육기본통계」

노 동

(단위: %)

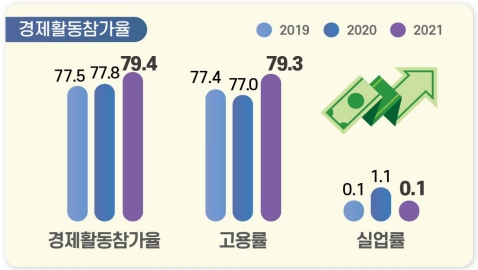

경제활동참가율(%) = (경제활동인구 ÷ 만 15세이상인구) × 100
고용률(%) = (취업자 ÷ 만 15세이상인구) × 100
실업률(%) = (실업자 ÷ 경제활동인구) × 100
경제활동인구: 만15세 이상 취업자와 실업자의 합

(단위: %)

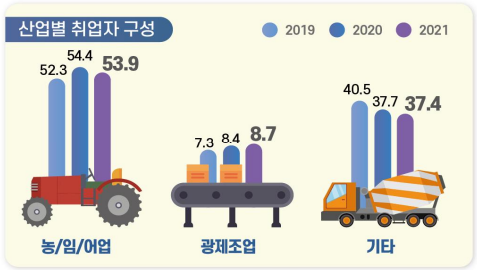

※ 출처: 통계청, 「경제활동인구조사」
* 기타 = 건설업, 도소매/숙박음식점업, 사업/개인 공공서비스 및 기타, 전시/운수/통신/금융

소득과 소비

(단위: 10점 평균)



※ 출처: 충남 사회조사

(단위: %, 가구 부채 '있다' 응답)

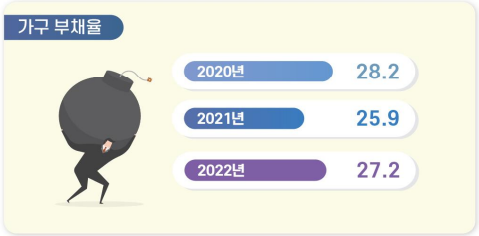

※ 출처: 충남 사회조사

주거와 교통

(단위: %)

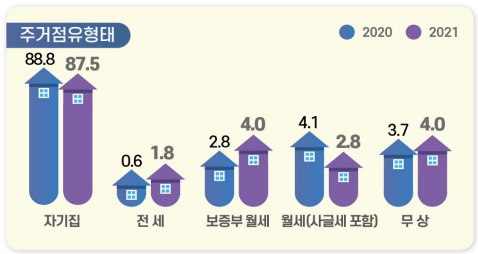

※ 출처: 충남 사회조사

(단위: 10점 평균)

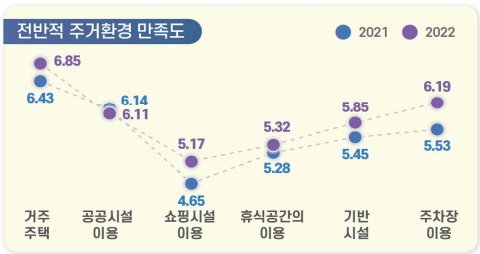

※ 출처: 충남 사회조사

환 경

(단위: %, 10점 평균)

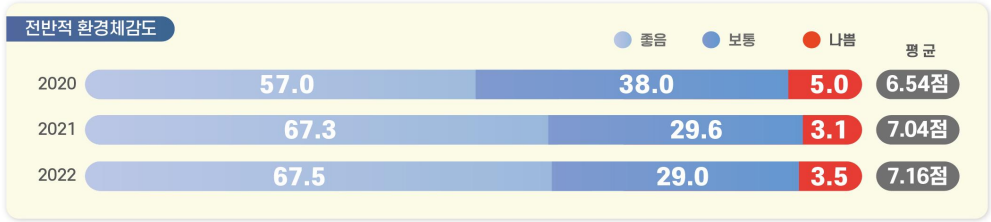

※ 출처: 충남 사회조사

안 전

(단위: 10점 평균)

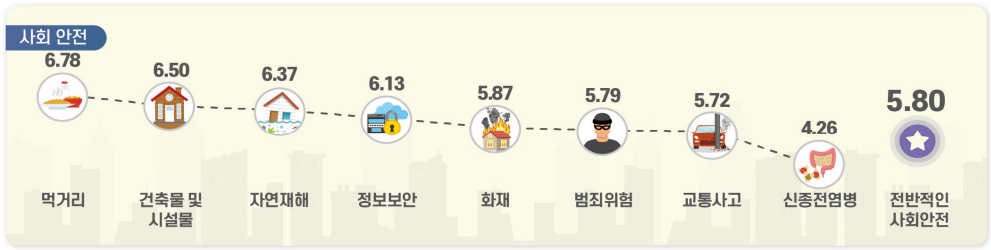

※ 출처: 충남 사회조사

여가와 문화

(단위: 인구 십만명당 문화기반시설 수(개))



※ 출처: 문화체육관광부, 「문화기반시설총람」 / 행정안전부, 「주민등록인구통계」

(단위: %, 10점 평균)



※ 출처: 충남 사회조사

사회 통합

(단위: 10점 평균)

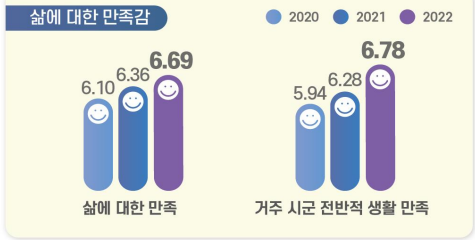

※ 출처: 충남 사회조사

(단위: %, 10점 평균)



※ 출처: 충남 사회조사

도정 특성

(단위: 10점 평균)

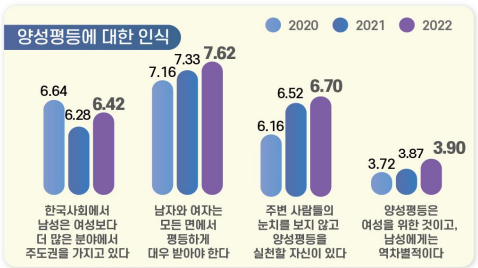

※ 출처: 충남 사회조사

(단위: 10점 평균)

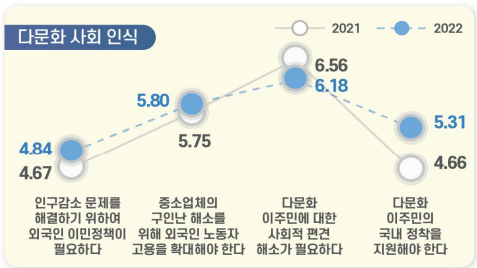

※ 출처: 충남 사회조사

2. 지표의 변화

부문	항목	2020년	2021년	2022년	증감[1]
1. 청양의 인구	• 총인구수 (천명)	31.6	31.1	-	0.5▽
	• 인구성장률 (%)	-2.44	-1.61	-	0.83▲
2. 건강	• 지난 1년간 도내 의료시설 이용 여부 (%)	89.2	91.8	89.6	2.2▽
	• 지난 1년간 도내 의료시설 이용자 : 이용 횟수 (회)	13.8	12.5	11.9	0.6▽
	• 의료시설·서비스 만족도 '만족' (%)	43.4	62.6	63.5	0.9▲
3. 가구와 가족	• 미취학 자녀 전반적 보육환경 '만족' (%)	52.0	61.1	37.5	23.6▽
	• 가족관계 만족도 '만족' (%) : 전반적 가족관계	62.2	71.7	76.6	4.9▲
	: 배우자와의 관계	68.8	85.0	83.7	1.3▽
	: 자녀와의 관계	85.4	89.2	91.6	2.4▲
4. 교육	• 공교육 환경 만족도 '만족' (%)[2]	51.7	28.3	47.4	19.1▲
	• 학교교육 이외 교육기회 '충분' (%)	-	14.0	16.8	2.8▲
	• 평생교육 참여 여부 '있음' (%)	31.4	13.1	17.9	4.8▲
5. 노동	• 지난 1주간 경제활동 상태 : '일하였음' (%)	64.4	68.4	69.2	0.8▲
	• 고용형태 : '상용근로자' (%)	30.6	30.1	28.6	1.5▽
	• 근로여건 만족도 '만족' (%) : 전반적 근로여건	29.5	29.8	33.5	3.7▲
	: 하는 일	39.5	39.3	41.7	2.4▲
	: 임금/소득	24.2	25.6	32.1	6.5▲
6. 소득과 소비	• 월평균 가구소득 : 300만원 이상 (%)	26.5	27.7	27.2	0.5▽
	• 부채 있는 가구 비중 (%)	28.2	25.9	27.2	1.3▲
7. 주거와 교통	• 자동차등록 대수 (천대)	17.9	18.0	-	0.1▲
8. 환경	• 환경체감도 '좋음' (%) : 대기	55.1	69.8	73.2	3.4▲
	: 녹지 환경	68.0	75.3	79.2	3.9▲
9. 안전	• 사회안전에 대한 인식 '안전' (%) : 전반적 사회 안전	30.7	39.5	37.8	1.7▽
	: 자연재해	57.6	70.5	60.6	9.9▽
	: 교통사고	27.1	44.7	43.7	1.0▽
	: 화재	29.9	42.0	46.2	4.2▲
	: 신종 전염병	12.7	19.0	20.9	1.9▲
	: 범죄위험	28.3	41.2	46.4	5.2▲
10. 여가와 문화	• 전반적인 여가활동 '만족' (%)	37.3	21.4	21.0	0.4▽
11. 사회통합	• 삶에 대한 만족감 (10점만점) : 삶에 대한 만족	6.10	6.36	6.69	0.33▲
	: 거주 시군 전반적 생활 만족도	5.94	6.28	6.78	0.50▲
	• 정서경험 (10점만점) : 행복	5.95	6.19	6.47	0.28▲
	: 근심/걱정	4.17	3.95	3.48	0.47▽
	: 우울	3.58	2.98	2.26	0.72▽
12. 도정특성	• 사회적 약자에 대한 인권의식 존중 (%) : 여성	62.4	65.7	71.5	5.8▲
	: 아동/청소년	68.7	68.3	75.4	7.1▲
	: 노인	71.4	78.6	77.2	1.4▽
	: 장애인	43.4	54.4	48.9	5.5▽
	: 외국인노동자	14.7	30.0	25.1	4.9▽

1) 증감 : 최근 2개년 증감 값(2022년-2021년, 2022년 지표의 값이 없는 경우는 2021년-2020년)
(소수점 이하 반올림으로 인해 통계표 상의 차이와 실제 수치가 다를 수 있음)
2) 2021년 '공교육 만족도' → '공교육 환경(시설, 프로그램, 교육내용 등) 만족도' 변경

3. 청양군 현황

- **(인구)** '21년 청양군 인구는 총 3만1천명(외국인 0.6천명 포함)으로 도내에서 가장 적으며, 인구증가율은 -1.61%로 충남 평균 인구증가율(-0.17%)에 많이 미치지 못하고, 평균연령은 54.1세로 서천군에 이어 2번째로 높음
- **(산업구조)** '21년 청양군 산업별 취업자는 2만2천명이며, 비율로는 농업, 임업 및 어업(53.9%)의 구성비가 가장 높음

< 2021년 산업별 취업자 수 비중 >

(단위 : 천명, %)

구분		합계	농업, 임업및어업	광제조업	건설업	도소매·음식점숙박업	전기·운수·통신·금융	사업·개인·공공서비스 및기타
충남	취업자 수	1,193	177	257	75	185	83	417
	구성비	100.0	14.8	21.5	6.3	15.5	7.0	35.0
청양	**취업자 수**	**22**	**12**	**2**	**1**	**2**	**1**	**5**
	구성비	**100.0**	**53.9**	**8.7**	**2.3**	**9.6**	**5.0**	**20.5**

자료 : 통계청, 지역별고용조사, 2021

- **(주택)** '20년 청양군 주택 수는 약 1만4천호, 주택보급률은 106.5%로 도내에서 천안시 다음으로 낮으며, 인구 천명당 주택 수는 465.6호로 충남 평균(469.1호)보다 적은 수준임

< 2020년 주택 수 및 주택보급률 >

(단위 : 호, %)

구분	주택 수	주택보급률	인구 천명당 주택 수
충남	994,893	111.5	469.1
청양[3)]	**14,410**	**106.5**	**465.6**
공주	50,587	109.6	483.9
계룡	17,431	115.2	407.1
홍성	48,315	111.9	482.7
예산	38,648	114.8	495.0

자료 : 충청남도, 충남통계연보

3) 충남 사회조사 시군편 분석 시 권역별로 비교표 제시
- 북부권 : 천안시, 아산시, 서산시, 당진시
- 내륙권 : 공주시, 계룡시, 청양군, 홍성군, 예산군
- 서해안권 : 보령시, 서천군, 태안군
- 금강권 : 논산시, 금산군, 부여군

4. 청양군 주요 특징(충남 사회지표)

4-1. 경제 분야

- **(소득·소비)** 청양군은 도 평균에 비해 저소득 가구 비중이 높으며, 소비지출도 타 지역에 비해 상대적으로 낮은 수준임
  - 청양군 월평균 가구소득은 50~100만원(22.6%), 100~200만원(23.2%)이 상대적으로 높으며,
    월평균 소비지출액도 100~200만원이 30.6%로 가장 높게 나타남
  - 가구당 월평균 소득이 50만원 미만인 비율(9.5%)이 도내에서 6번째로 높으며, 50만원 미만 소비지출하는 비율(13.3%)도 충남 평균(9.3%)보다 높음

< 2022년 전체 가구 중 월평균 소득의 구간별 비중 >

(단위 : %)

구분	50만원 미만	50~100 만원	100~200 만원	200~300 만원	300~400 만원	400~500 만원	500~600 만원	600~700 만원	700~800 만원	800만원 이상
충남	7.0	15.1	15.8	17.2	14.7	10.3	7.3	4.5	3.1	4.9
청양	**9.5**	**22.6**	**23.2**	**17.4**	**12.2**	**6.1**	**2.9**	**2.7**	**1.3**	**2.1**
공주	8.7	23.4	20.0	14.7	13.4	6.4	5.0	2.5	1.9	3.7
계룡	3.5	7.3	10.9	14.5	18.7	15.0	9.9	6.6	4.6	7.8
홍성	6.2	18.3	16.7	16.1	12.8	8.6	7.6	5.1	3.3	5.3
예산	12.0	20.2	18.3	14.0	14.0	6.2	5.3	3.8	2.3	3.7

< 2022년 전체 가구 중 월평균 소비지출액의 구간별 비중 >

(단위 : %)

구분	50만원 미만	50~100 만원	100~200 만원	200~300 만원	300~400 만원	400~500 만원	500~600 만원	600~700 만원	700~800 만원	800만원 이상
충남	9.3	19.5	23.3	19.4	13.5	6.8	3.8	1.9	1.0	1.5
청양	**13.3**	**25.6**	**30.6**	**15.1**	**7.7**	**4.2**	**0.9**	**1.5**	**0.6**	**0.5**
공주	10.2	26.7	25.3	16.2	10.9	4.7	2.3	1.5	1.0	1.2
계룡	3.0	8.5	16.5	21.7	21.7	11.6	5.2	5.1	1.8	3.3
홍성	10.5	25.6	18.6	18.9	11.1	7.1	4.0	2.3	1.1	0.8
예산	14.5	23.0	20.0	15.7	12.3	5.4	3.6	2.2	1.2	2.1

- **(부채)** 청양군에 부채를 가지고 있는 가구의 비중은 27.2%로 충남 전체(36.8%)에 비해 낮은 편이며, 주된 사유는 '사업/영농자금'이 45.4%로 가장 높게 나타남

< 2022년 전체 가구 중 부채 여부 및 이유 비중 >

(단위 : %)

구분	부채 여부		부채 이유(부채가 있는 가구 기준)						
	있다	없다	주택 임차 및 구입	사업/영농자금	교육비, 의료비를 제외한 기타 생활비	재테크 투자	교육비	의료비	기타
충남	36.8	63.2	55.7	20.6	11.9	3.8	2.8	2.3	2.8
청양	**27.2**	**72.8**	**27.5**	**45.4**	**17.6**	**1.2**	**4.1**	**1.0**	**3.1**

- **(직장)** 청양군은 상용근로자 비중이 충남 시군 중에서 가장 낮은 28.6%를 차지하고 있어 불안정한 편이며, 근로여건 전반적 만족 비율은 도 평균에 비해 낮은 수준을 형성하고 있음
  - 근로여건 중 의사소통/인간관계에 대한 만족 비율이 47.8%로 가장 높은 반면, 일/직장에서의 장래성에 대한 만족(30.9%)은 상대적으로 낮음

< 2022년 고용형태별 취업자 비중 >

(단위 : %)

구분	상용근로자	임시근로자	일용근로자	고용원 있는 자영업자	고용원 없는 자영업자	무급가족 종사자
충남	53.8	8.9	6.2	4.3	20.6	6.1
청양	**28.6**	**5.7**	**2.1**	**3.6**	**39.2**	**20.9**
공주	40.1	11.6	5.0	5.3	27.8	10.3
계룡	64.0	13.8	5.5	4.8	9.9	1.8
홍성	42.5	6.9	2.5	3.8	33.5	10.8
예산	41.4	8.4	5.4	3.1	30.6	11.1

< 2022년 근로 여건 만족 비율 >

(단위 : %)

구분	하는일	임금/소득	근로시간	근무환경	의사소통/인간관계	고용안정성	일/직장에서의 장래성	전반적 만족도
충남	45.0	33.4	40.4	38.8	45.7	40.5	35.6	38.8
청양	**41.7**	**32.1**	**36.8**	**37.7**	**47.8**	**39.2**	**30.9**	**33.5**
공주	36.7	27.7	33.4	31.0	39.4	34.1	30.6	32.0
계룡	56.0	40.6	49.7	51.4	52.7	51.8	43.0	51.3
홍성	51.8	37.3	46.7	44.7	50.8	43.4	39.6	44.5
예산	46.1	31.1	42.3	42.0	52.9	40.3	34.0	38.4

4-2. 사회 분야

- **(주거)** 청양군 주거환경에 대한 만족도는 쇼핑시설, 기반시설을 제외한 모든 항목에서도 평균 수준에 비해 높고, 특히 주차장 이용에 대한 만족도가 타 시군 대비 가장 상대적으로 높게 나타남
  - 거주주택에 대한 만족도가 6.85점으로 가장 높은 반면, 쇼핑시설(5.17점)은 가장 낮음

< 2022년 주거환경 만족도 >

(단위 : 점)

구분	거주주택	쇼핑시설	공공시설	휴식공간	기반시설	주차장
충남	6.22	5.43	5.65	5.24	5.86	5.32
청양	**6.85**	**5.17**	**6.11**	**5.32**	**5.85**	**6.19**
공주	6.18	4.49	5.31	5.02	5.51	5.48
계룡	6.39	5.15	5.80	5.61	6.13	5.49
홍성	7.05	5.75	6.38	5.99	6.31	6.17
예산	6.44	5.19	5.51	5.03	5.54	5.60

- **(삶에 대한 만족감과 정서경험)** 청양군은 삶에 대한 만족감(삶에 대한 만족, 전반적 생활 만족도)이 도 평균보다 높은 수준으로 나타남
  - 정서 경험 측면에서는 행복(6.47점)에 대한 경험이 근심·걱정(3.48점), 우울(2.26점) 경험보다 높게 나타남

< 2022년 삶에 대한 만족감과 정서 경험 >

(단위 : 점)

구분	삶에 대한 만족감		정서 경험		
	삶에 대한 만족	거주 시군 전반적 생활 만족도	행복	근심·걱정	우울
충남	6.39	6.23	6.32	4.25	3.44
청양	**6.69**	**6.78**	**6.47**	**3.48**	**2.26**
공주	6.03	5.87	5.91	4.49	3.95
계룡	6.93	6.65	6.96	4.02	3.05
홍성	7.07	6.92	6.79	3.52	2.95
예산	6.20	6.00	6.05	4.31	3.38

4-3. 환경 · 안전 분야

- **(환경)** 청양군은 전반적인 환경체감도 뿐만 아니라 대기, 수질, 토양, 소음·진동, 녹지환경 등 세부분야에서도 타 시군에 비해 상대적으로 높게 인식하고 있음

< 2022년 환경체감도 >

(단위 : 점)

구분	전반적 체감도	대기	수질	토양	소음·진동	녹지환경
충남	6.03	5.61	5.88	5.82	5.51	6.16
청양	**7.16**	**7.26**	**6.92**	**6.51**	**7.09**	**7.94**
공주	6.40	6.41	6.33	6.17	6.11	6.58
계룡	7.14	7.49	6.50	6.87	6.67	7.53
홍성	6.41	5.58	6.21	6.25	6.16	6.61
예산	6.19	6.03	6.00	5.92	5.84	6.41

- **(안전)** 청양군은 전반적으로 사회안전에 대해 도 평균과 비슷한 수준으로 안전함을 느끼며, 신종 전염병 항목에서 타 시군에 비해 상대적으로 안전함을 덜 느끼는 것으로 나타남

< 2022년 사회안전에 대한 인식 >

(단위 : 점)

구분	전반적 안전 인식도	자연 재해	건축물 및 시설물	교통 사고	화재	먹거리	정보 보안	신종 전염병	범죄 위험
충남	5.86	6.38	6.32	5.72	5.98	6.09	5.63	4.69	5.56
청양	**5.80**	**6.37**	**6.50**	**5.72**	**5.87**	**6.78**	**6.13**	**4.26**	**5.79**
공주	6.04	6.60	6.39	5.75	5.84	6.03	5.64	5.28	5.92
계룡	6.88	7.09	6.85	6.64	6.65	6.67	6.46	6.31	6.95
홍성	6.83	7.05	7.06	6.75	6.84	6.95	6.51	5.92	6.88
예산	6.19	6.79	6.66	6.14	6.14	6.56	6.22	4.79	6.16

5. 응답자 특성

5-1. 응답 가구

- **2022년 사회조사 유효표본**
  - 660가구
  - 표본오차는 95% 신뢰수준에서 ± 3.72%p

구분		사례수[4](명)	비율(%)
전 체		660	100.0
주택 유형별	단독주택	529	80.2
	아파트	79	12.0
	연립/다세대주택	26	3.9
	기타	26	3.9
충남 거주기간별	5년 미만	19	2.9
	5~10년 미만	19	2.9
	10~15년 미만	21	3.2
	15~20년 미만	8	1.2
	20년 이상	593	89.8
주거점유 형태별	자기집	575	87.1
	전세	11	1.7
	월세/기타	74	11.2
가구소득별	100만원 미만	232	35.2
	100-200만원 미만	150	22.7
	200-300만원 미만	110	16.7
	300-400만원 미만	76	11.5
	400-500만원 미만	37	5.6
	500만원 이상	55	8.3
가구원 수별	1인 가구	267	40.5
	2인 가구	279	42.3
	3인 가구	69	10.5
	4인 가구	27	4.1
	5인 이상 가구	18	2.7
읍면동 구분별	읍부	260	39.4
	면부	400	60.6
주거지 형태별	농촌	660	100.0

4) 사례수는 가중치 보정 전 실제 응답자 수 기준임

5-2. 응답 가구원

- 2022년 사회조사 유효표본
  - 1,140명
  - 표본오차는 95% 신뢰수준에서 ± 2.84%p

구분		사례수[5](명)	비율(%)
전 체		1,140	100.0
성별	남성	535	46.9
	여성	605	53.1
연령별	15~19세	16	1.4
	20대	44	3.9
	30대	56	4.9
	40대	91	8.0
	50대	183	16.1
	60세이상	750	65.8
학력별	초졸이하	539	47.3
	중졸이하	110	9.6
	고졸이하	291	25.5
	대학이상	200	17.5
직업별	전문/관리	57	5.0
	사무	28	2.5
	서비스/판매	128	11.2
	농어업	349	30.6
	기능/노무등	230	20.2
	직업없음	348	30.5
종사상 지위별	임금근로자	249	21.8
	비임금근로자	543	47.6
	미취업자	348	30.5
읍면동 구분별	읍부	454	39.8
	면부	686	60.2
가구원 유형	가구주	660	57.9
	가구원	480	42.1

5) 사례수는 가중치 보정 전 실제 응답자 수 기준임

힘센충남 대한민국의 힘

SOCIAL INDICATORS OF CHUNGNAM 2022

2022 충남 사회지표 청양군

결과 분석

12. 청양군

12-1. 인구 정책 관련 중점 추진 분야

인구정책 중점 추진 분야로 '기업 유치'가 필요

- **청양군에서 추진하는 인구정책 가운데 가장 중점을 두어야 할 부문으로 '기업 유치'가 27.1%로 가장 높고, 전년 대비 1.0%p 증가함**
- **다음으로 '일자리 창출'(19.3%), '귀농·귀촌 활성화'(18.0%), '출산 장려 정책'(17.7%), '경로 복지 정책 강화'(10.1%) 등의 순임**
  - '기업 유치'의 응답은 성별로 남성(31.4%), 연령별로 40대(36.3%), 학력별로 중졸 이하(35.2%), 가구소득별로 300~400만원 미만(35.1%)에서 높음
  - '일자리 창출'의 응답은 성별로 남성(22.3%), 연령별로 15~19세(23.4%), 학력별로 고졸 이하(22.0%), 가구소득별로 400~500만원 미만(29.0%)에서 높음

(단위 : %)

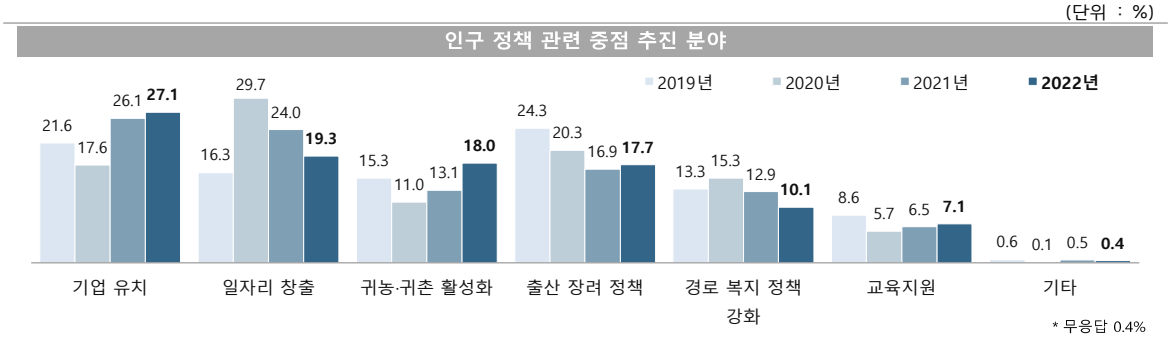

인구 정책 관련 중점 추진 분야

(단위 : %)

구분		기업 유치	일자리 창출	귀농·귀촌 활성화	출산 장려 정책	경로 복지 정책 강화	교육지원 (장학금 조성 등)	기타
청양군		**27.1**	**19.3**	**18.0**	**17.7**	**10.1**	**7.1**	**0.4**
성별	남성	31.4	22.3	19.2	11.5	6.8	7.8	0.4
	여성	22.7	16.2	16.7	24.1	13.4	6.3	0.4
연령별	15-19세	23.4	23.4	14.9	12.8	0.0	21.2	4.3
	20대	31.5	20.1	16.0	18.4	2.4	9.4	0.0
	30대	28.7	19.5	10.2	23.1	2.1	14.4	2.1
	40대	36.3	20.7	10.4	14.1	.9	17.6	0.0
	50대	29.9	16.8	19.3	21.3	6.0	6.7	0.0
	60세 이상	23.9	19.3	20.5	16.8	16.1	2.8	0.1
학력별	초졸 이하	24.9	19.5	17.3	15.4	20.1	2.5	0.0
	중졸 이하	35.2	12.8	17.2	18.6	6.7	9.4	0.0
	고졸 이하	26.3	22.0	20.0	19.3	2.4	9.3	0.6
	대학 이상	29.0	17.9	16.9	19.2	4.2	11.1	0.9
가구 소득별	100만원 미만	24.7	20.3	17.8	13.5	20.8	2.2	0.0
	100-200만원 미만	28.5	16.9	21.9	14.1	12.8	5.8	0.0
	200-300만원 미만	30.8	16.8	16.3	20.1	8.4	7.6	0.0
	300-400만원 미만	35.1	16.8	13.5	20.5	4.4	8.1	0.0
	400-500만원 미만	16.2	29.0	16.1	17.1	4.1	14.4	3.1
	500만원 이상	23.7	19.9	21.0	23.5	2.2	9.3	0.5

Base : 가구원
자료 : 2022 충남 사회조사
무응답 0.4%

12-2. 풍요롭고 살기 좋은 지역경제 건설

살기 좋은 지역경제를 위해 '신규기업 및 투자 유치 활동' 정책 우선 추진

- **풍요롭고 살기 좋은 지역경제 건설을 위해 추진해야 할 정책으로 '신규기업 및 투자 유치 활동'이 35.0%로 가장 높고, 지속적인 증가 추세로 나타남**
- **다음으로 '일자리 창출'(25.4%), '농업경쟁력 강화'(12.2%), '영세 소상공인 지원 강화'(10.7%) 등의 순임**
  - '신규기업 및 투자 유치 활동'의 응답은 성별로 남성(38.7%), 연령별로 20대(45.7%), 학력별로 고졸 이하(40.1%), 가구소득별로 200~300만원 미만(41.6%)에서 높음
  - '일자리 창출'의 응답은 성별로 여성(27.5%), 연령별로 15~19세(46.8%), 학력별로 고졸 이하(30.5%)과 대학 이상(30.3%), 가구소득별로 400~500만원 미만(45.0%)에서 높음

(단위 : %)

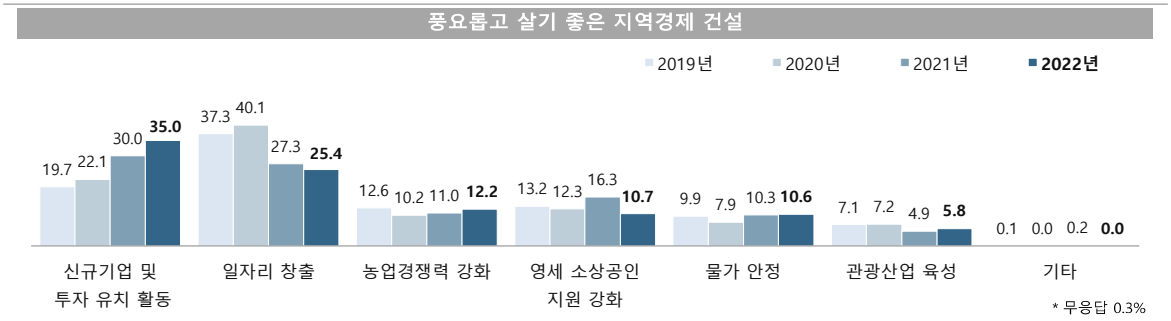

풍요롭고 살기 좋은 지역경제 건설

(단위 : %)

구분		신규기업 및 투자 유치 활동	일자리 창출	농업경쟁력 강화(품질 개선)	영세 소상공인 지원 강화	농축산물 및 개인서비스업 등 물가 안정	관광산업 육성
청양군		**35.0**	**25.4**	**12.2**	**10.7**	**10.6**	**5.8**
성별	남성	38.7	23.3	11.2	10.3	11.4	4.6
	여성	31.2	27.5	13.3	11.2	9.7	7.1
연령별	15-19세	34.0	46.8	0.0	0.0	10.6	8.5
	20대	45.7	36.5	9.0	6.6	0.0	2.2
	30대	32.0	29.7	7.2	5.1	10.8	15.3
	40대	41.0	23.8	9.1	12.6	9.1	4.4
	50대	35.1	29.3	9.7	9.2	8.8	7.2
	60세 이상	32.5	20.4	15.7	13.1	13.1	4.8
학력별	초졸 이하	32.1	19.3	14.6	14.3	15.6	3.6
	중졸 이하	36.8	22.3	15.1	11.4	11.3	3.1
	고졸 이하	40.1	30.5	9.7	6.4	8.5	4.8
	대학 이상	32.5	30.3	10.2	10.1	4.3	12.0
가구 소득별	100만원 미만	36.0	18.5	12.0	14.3	14.2	4.7
	100-200만원 미만	35.6	20.9	14.3	11.2	12.8	5.2
	200-300만원 미만	41.6	17.5	15.9	9.5	10.7	3.9
	300-400만원 미만	40.7	28.1	10.8	9.9	3.9	6.7
	400-500만원 미만	20.5	45.0	9.2	14.2	5.0	6.1
	500만원 이상	28.7	35.0	8.7	4.9	12.5	9.5

Base : 가구원
자료 : 2022 충남 사회조사
무응답 0.3%

12-3. 일자리 창출 활성화

일자리 창출 위해 '사회적 기업 육성 사업' 투자 필요

- **청양군 일자리 창출 활성화 관련 정책 중 집중 투자해야 할 분야는 '사회적 기업 육성 사업'(52.2%)이 높고, 전년도와 비슷한 수준으로 나타남(1+2순위 기준)**
- **다음으로 '지역공동체 일자리 사업'(40.9%), '마을기업 육성사업'(29.6%) 등의 순임**
  - '사회적 기업 육성 사업'의 응답은 성별로 남성(54.5%), 연령별로 15~19세(72.3%), 학력이 높을수록, 가구소득별로 500만원 이상(66.6%)에서 높음
  - '지역공동체 일자리 사업'의 응답은 연령별로 40대(47.9%), 학력별로 중졸 이하(47.4%), 가구소득별로 500만원 이상(44.3%)에서 높음

(단위 : %)

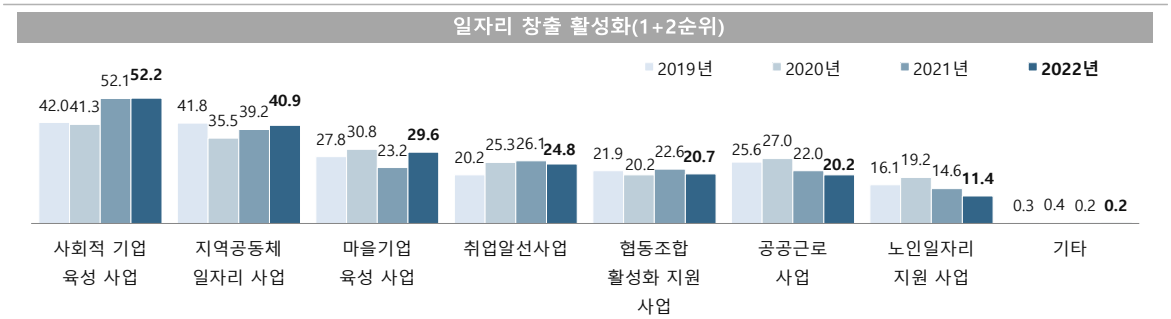

일자리 창출 활성화(1+2순위)

(단위 : %)

구분		사회적 기업 육성 사업	지역공동체 일자리 사업	마을기업 육성 사업	취업알선 사업(취업 박람회 개최 등)	협동조합 활성화 지원 사업	공공근로 사업	노인일자리 지원 사업	기타
청양군		**52.2**	**40.9**	**29.6**	**24.8**	**20.7**	**20.2**	**11.4**	**0.2**
성별	남성	54.5	40.3	25.8	26.6	23.9	19.1	9.5	0.3
	여성	49.8	41.5	33.6	22.9	17.3	21.4	13.3	0.1
연령별	15-19세	72.3	38.3	25.6	25.5	0.0	34.0	4.3	0.0
	20대	66.3	45.3	11.6	31.5	18.2	13.1	14.0	0.0
	30대	62.8	33.8	28.7	30.2	15.9	19.8	8.7	0.0
	40대	70.5	47.9	22.5	24.8	19.5	10.4	3.1	1.3
	50대	53.8	39.5	29.8	26.8	21.8	22.7	5.6	0.0
	60세 이상	43.1	40.4	34.3	22.3	23.1	21.5	15.3	0.1
학력별	초졸 이하	40.1	41.2	35.3	20.0	21.0	24.7	17.7	0.0
	중졸 이하	43.0	47.4	36.0	21.9	27.0	20.1	4.7	0.0
	고졸 이하	60.2	42.2	24.0	27.8	18.9	20.6	6.3	0.0
	대학 이상	66.2	36.0	24.7	30.2	19.8	12.1	10.1	0.9
가구 소득별	100만원 미만	44.8	37.1	27.4	22.0	19.2	29.7	19.8	0.0
	100-200만원 미만	49.8	39.6	32.8	23.0	22.9	20.2	11.7	0.0
	200-300만원 미만	49.2	43.6	30.4	25.9	23.2	20.1	7.1	0.4
	300-400만원 미만	52.5	41.1	31.1	26.2	26.3	12.0	9.9	0.8
	400-500만원 미만	56.8	41.7	30.4	29.1	14.1	18.1	9.8	0.0
	500만원 이상	66.6	44.3	25.8	25.3	15.3	16.5	6.3	0.0

Base : 가구원
자료 : 2022 충남 사회조사

12-4. 관광 활성화

관광 활성화를 위해 '관광상품 개발' 우선 추진

- **청양군 관광 활성화를 위해 우선적으로 추진해야 할 과제는 '관광상품 개발'이 29.1%로 가장 높고, 전년 대비 4.0%p 증가함**
- **다음으로 '관광시설의 확충'(18.1%), '쾌적한 도시환경 정비'(15.5%) 등의 순임**
  - '관광상품 개발'의 응답은 성별로 남성(30.6%), 연령별로 30대(48.8%), 학력이 높을수록, 가구소득별로 500만원 이상(42.7%)에서 높음
  - '관광시설의 확충'의 응답은 연령별로 60세 이상(20.8%), 학력별로 중졸 이하(21.4%), 가구소득별로 100~200만원 미만(25.4%)에서 높음

(단위 : %)

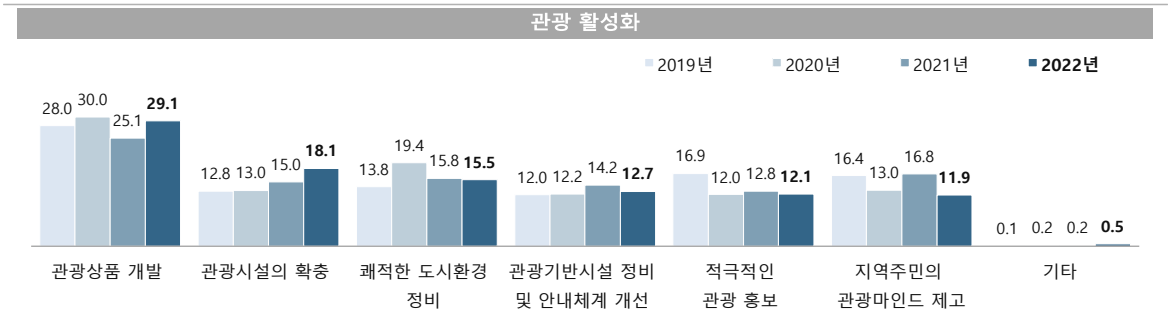

관광 활성화

(단위 : %)

구분		관광상품 개발	관광시설의 확충	쾌적한 도시환경 정비	관광기반시설 정비 및 안내체계 개선	적극적인 관광 홍보	지역주민의 관광마인드 제고	기타
청양군		**29.1**	**18.1**	**15.5**	**12.7**	**12.1**	**11.9**	**0.5**
성별	남성	30.6	18.8	14.8	13.1	11.4	10.4	0.8
	여성	27.6	17.3	16.2	12.4	12.9	13.4	0.2
연령별	15-19세	44.6	19.1	8.5	12.8	4.3	0.0	10.6
	20대	29.3	11.2	16.2	11.4	18.4	13.6	0.0
	30대	48.8	10.8	13.8	9.6	10.8	6.3	0.0
	40대	35.0	12.9	18.5	10.6	15.4	6.6	0.9
	50대	33.4	18.7	15.7	11.1	10.0	11.1	0.0
	60세 이상	22.9	20.8	15.5	14.3	12.0	14.5	0.0
학력별	초졸 이하	22.1	20.2	14.8	14.6	12.8	15.4	0.0
	중졸 이하	29.1	21.4	15.2	12.0	8.1	14.2	0.0
	고졸 이하	32.3	18.5	15.8	10.7	11.3	9.9	1.4
	대학 이상	37.1	12.4	16.4	12.5	13.7	7.5	0.4
가구 소득별	100만원 미만	22.7	21.7	17.2	11.1	13.0	14.3	0.0
	100-200만원 미만	19.3	25.4	18.6	12.9	10.1	13.8	0.0
	200-300만원 미만	29.3	14.9	16.0	18.4	10.4	10.9	0.0
	300-400만원 미만	33.2	20.7	10.4	10.1	11.2	13.7	0.6
	400-500만원 미만	36.0	6.2	20.4	14.6	12.8	9.9	0.0
	500만원 이상	42.7	12.0	10.1	9.4	16.2	6.6	2.9

Base : 가구원
자료 : 2022 충남 사회조사

12-5. 교육환경 역점 개선 사항

교육환경 개선을 위해 '초·중·고등학교 교육비 등 지원 확대'에 역점

- **청양군의 교육환경 개선을 위해 가장 역점을 두어야할 사항으로 '초·중·고등학교 교육비 등 지원 확대'가 21.3%로 가장 높고, 지속적인 증가 추세로 나타남**
- **다음으로 '교육시설 정비를 통한 학교 경쟁력 강화'(19.8%), '장학금 지원 및 인재육성 프로그램 강화'(19.2%) 등의 순임**
  - '초·중·고등학교 교육비 등 지원 확대'의 응답은 성별로 여성(22.4%), 연령별로 15~19세(42.6%), 학력별로 고졸 이하(23.1%), 가구소득별로 100~200만원 미만(23.5%)에서 높음
  - '교육시설 정비를 통한 학교 경쟁력 강화'의 응답은 연령별로 20대(34.4%), 학력별로 대학 이상(27.5%), 가구소득별로 200~300만원 이상(26.5%)에서 높음

(단위 : %)

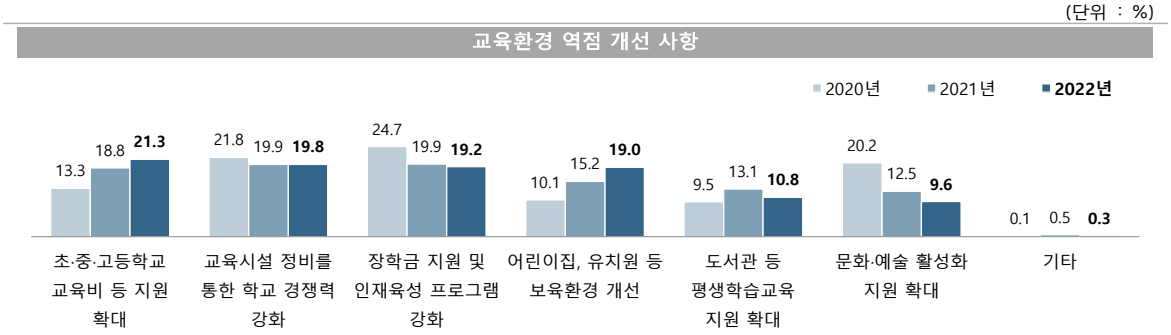

교육환경 역점 개선 사항

(단위 : %)

구분		초·중·고등학교 교육비 등 지원 확대	교육시설 정비를 통한 학교 경쟁력 강화	장학금 지원 및 인재육성 프로그램 강화	어린이집, 유치원 등 보육환경 개선	도서관 등 평생학습교육 지원 확대	문화·예술 활성화 지원 확대	기타
청양군		**21.3**	**19.8**	**19.2**	**19.0**	**10.8**	**9.6**	**0.3**
성별	남성	20.1	20.4	18.6	17.3	12.7	10.3	0.5
	여성	22.4	19.3	19.8	20.9	8.8	8.9	0.0
연령별	15-19세	42.6	4.3	12.8	14.9	25.5	0.0	0.0
	20대	7.0	34.4	20.3	16.0	4.4	17.9	0.0
	30대	27.0	17.4	14.4	18.5	9.8	8.7	4.2
	40대	27.6	20.4	15.0	23.8	10.0	3.1	0.0
	50대	25.2	18.2	19.4	19.3	9.6	8.3	0.0
	60세 이상	18.7	19.5	20.8	18.9	11.3	10.8	0.0
학력별	초졸 이하	20.8	17.3	21.4	18.9	10.9	10.6	0.0
	중졸 이하	20.3	12.1	20.7	17.8	16.3	12.8	0.0
	고졸 이하	23.1	19.8	17.5	21.7	10.8	7.1	0.0
	대학 이상	19.9	27.5	16.9	16.3	8.2	9.9	1.3
가구 소득별	100만원 미만	20.5	16.2	19.4	20.0	11.7	12.2	0.0
	100-200만원 미만	23.5	15.7	18.5	24.1	10.9	7.3	0.0
	200-300만원 미만	19.7	26.5	13.8	19.1	10.5	9.6	0.8
	300-400만원 미만	22.5	18.2	24.1	17.3	12.0	5.1	0.9
	400-500만원 미만	20.1	20.6	23.5	14.2	10.7	11.0	0.0
	500만원 이상	20.8	24.0	18.4	15.9	8.3	12.7	0.0

Base : 가구원
자료 : 2022 충남 사회조사

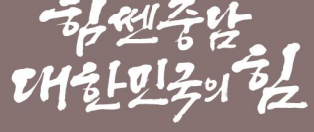
함께 충남
대한민국의 힘

Chapter 13

충남 사회지표
홍성군

함께 충남
대한민국의 힘

SOCIAL INDICATORS OF CHUNGNAM 2022

2022 충남 사회지표 홍성군

요 약

1. 한 눈에 보는 홍성군

인 구

(단위: 천명, %)

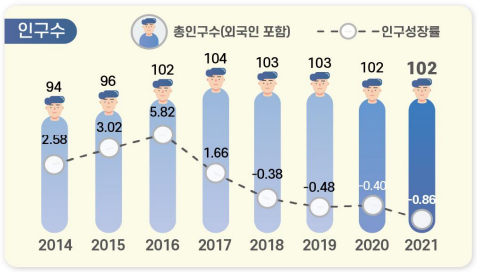

※ 출처: 행정안전부, 「주민등록인구통계」 / 법무부, 「체류외국인통계」

(단위: %)

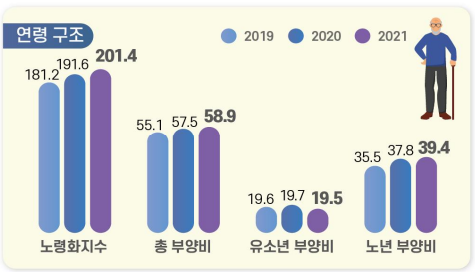

노령화 지수 = [고령인구(65세이상) / 유소년인구(0~14세)]×100
총 부양비 = 유소년 부양비 + 노년 부양비
유소년 부양비 = [유소년 인구(0~14세)/생산가능인구(15~64세)] ×100
노년 부양비 = [고령인구(65세 이상)/생산가능인구(15~64세)] ×100

건 강

(단위: 인구 십만명당 사망자 수)



※ 출처: 통계청, 「사망원인통계」

(단위: 10점 평균)



※ 출처: 충남 사회조사

가구와 가족

(단위: %)

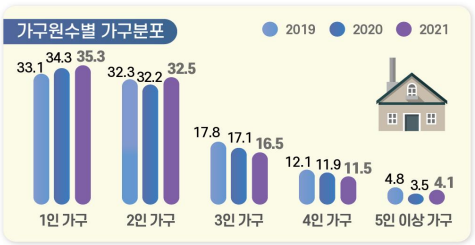

※ 출처: 통계청, 「인구총조사」

(단위: 10점 평균)

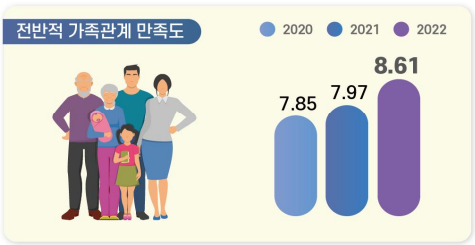

※ 출처: 충남 사회조사

교 육

(단위: 10점 평균)



※ 출처: 충남 사회조사

(단위: 명)

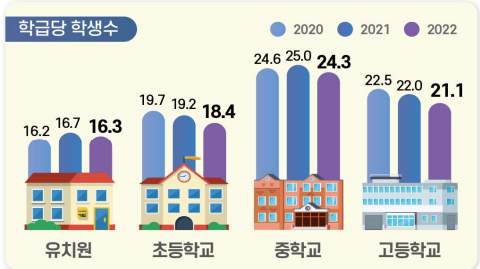

※ 출처: 한국교육개발원, 「교육기본통계」

노 동

(단위: %)

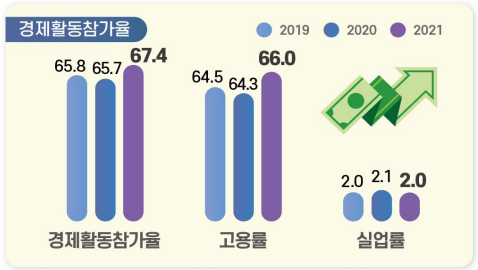

경제활동참가율(%) = (경제활동인구 ÷ 만 15세이상인구) × 100
고용률(%) = (취업자 ÷ 만 15세이상인구) × 100
실업률(%) = (실업자 ÷ 경제활동인구) × 100
경제활동인구: 만15세 이상 취업자와 실업자의 합

(단위: %)

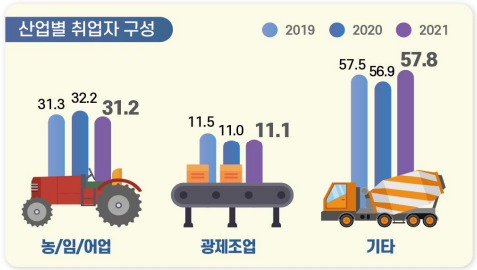

※ 출처: 통계청, 「경제활동인구조사」
* 기타 = 건설업, 도소매/숙박음식점업, 사업/개인 공공서비스 및 기타, 전시/운수/통신/금융

소득과 소비

(단위: 10점 평균)



※ 출처: 충남 사회조사

(단위: %, 가구 부채 '있다' 응답)



※ 출처: 충남 사회조사

주거와 교통

(단위: %)

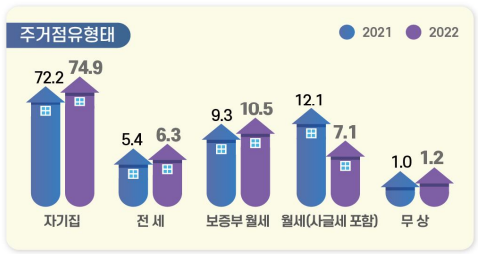

※ 출처: 충남 사회조사

(단위: 10점 평균)

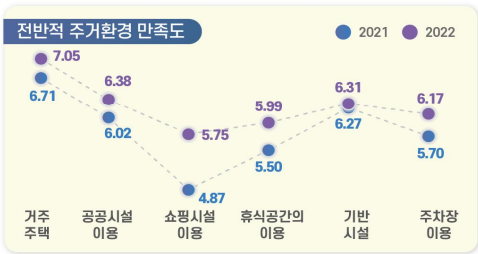

※ 출처: 충남 사회조사

환 경

(단위: %, 10점 평균)

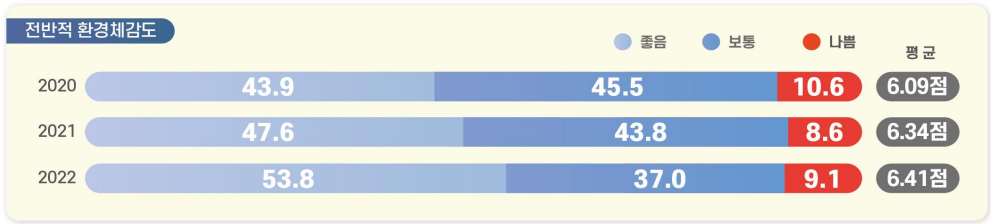

※ 출처: 충남 사회조사

안 전

(단위: 10점 평균)

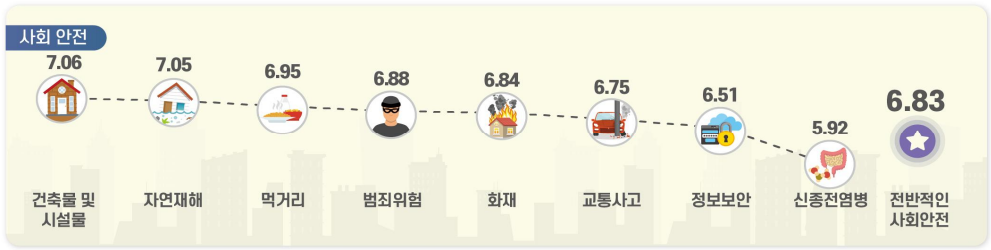

※ 출처: 충남 사회조사

여가와 문화

(단위: 인구 십만명당 문화기반시설 수(개))



※ 출처: 문화체육관광부, 「문화기반시설총람」 / 행정안전부, 「주민등록인구통계」

(단위: %, 10점 평균)



※ 출처: 충남 사회조사

사회 통합

(단위: 10점 평균)

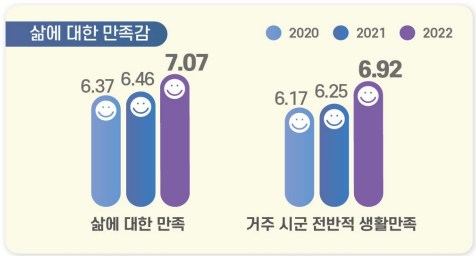

※ 출처: 충남 사회조사

(단위: %, 10점 평균)



※ 출처: 충남 사회조사

도정 특성

(단위: 10점 평균)

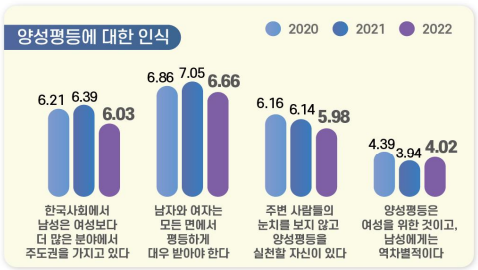

※ 출처: 충남 사회조사

(단위: 10점 평균)

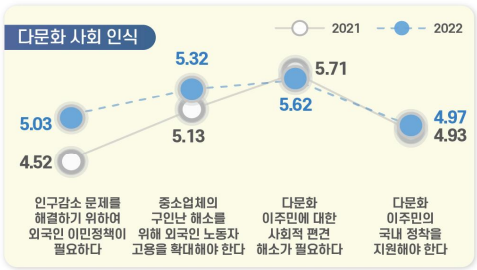

※ 출처: 충남 사회조사

2. 지표의 변화

부문	항목	2020년	2021년	2022년	증감[1]
1. 홍성의 인구	• 총인구수 (천명)	102.5	101.6	-	0.9▽
	• 인구성장률 (%)	-0.40	-0.86	-	0.46▽
2. 건강	• 지난 1년간 도내 의료시설 이용 여부 (%)	86.4	82.6	85.2	2.6▲
	• 지난 1년간 도내 의료시설 이용자 : 이용 횟수 (회)	18.3	10.8	11.8	1.0▲
	• 의료시설·서비스 만족도 '만족' (%)	53.6	58.9	52.7	6.2▽
3. 가구와 가족	• 미취학 자녀 전반적 보육환경 '만족' (%)	52.7	46.2	62.7	16.5▲
	• 가족관계 만족도 '만족' (%) : 전반적 가족관계	74.3	78.8	85.2	6.4▲
	: 배우자와의 관계	77.9	82.5	87.0	4.5▲
	: 자녀와의 관계	86.2	87.5	91.6	4.1▲
4. 교육	• 공교육 환경 만족도 '만족' (%)[2]	36.8	18.2	34.0	15.8▲
	• 학교교육 이외 교육기회 '충분' (%)	-	8.7	18.0	9.3▲
	• 평생교육 참여 여부 '있음' (%)	13.8	6.3	7.2	0.9▲
5. 노동	• 지난 1주간 경제활동 상태 : '일하였음' (%)	61.2	63.6	63.1	0.5▽
	• 고용형태 : '상용근로자' (%)	40.4	44.4	42.5	1.9▽
	• 근로여건 만족도 '만족' (%) : 전반적 근로여건	34.9	39.0	44.5	5.5▲
	: 하는 일	37.3	39.9	51.8	11.9▲
	: 임금/소득	25.0	27.5	37.3	9.8▲
6. 소득과 소비	• 월평균 가구소득 : 300만원 이상 (%)	34.4	40.8	42.7	1.9▲
	• 부채 있는 가구 비중 (%)	42.2	35.2	50.2	15.0▲
7. 주거와 교통	• 자동차등록 대수 (천대)	54.5	55.2	-	0.7▲
8. 환경	• 환경체감도 '좋음' (%) : 대기	36.1	36.8	46.2	9.4▲
	: 녹지 환경	47.4	55.8	59.3	3.5▲
9. 안전	• 사회안전에 대한 인식 '안전' (%) : 전반적 사회 안전	33.5	44.1	67.3	23.2▲
	: 자연재해	40.3	47.7	73.8	26.1▲
	: 교통사고	27.5	38.7	65.1	26.4▲
	: 화재	33.8	45.0	67.2	22.2▲
	: 신종 전염병	24.4	31.7	51.6	19.9▲
	: 범죄위험	32.4	44.6	68.9	24.3▲
10. 여가와 문화	• 전반적인 여가활동 '만족' (%)	28.1	10.4	16.9	6.5▲
11. 사회통합	• 삶에 대한 만족감 (10점만점) : 삶에 대한 만족	6.37	6.46	7.07	0.61▲
	: 거주 시군 전반적 생활 만족도	6.17	6.25	6.92	0.67▲
	• 정서경험 (10점만점) : 행복	6.27	6.41	6.79	0.38▲
	: 근심/걱정	4.96	4.16	3.52	0.64▽
	: 우울	3.72	3.37	2.95	0.42▽
12. 도정특성	• 사회적 약자에 대한 인권의식 존중 (%) : 여성	46.7	58.4	60.3	1.9▲
	: 아동/청소년	44.3	58.4	59.6	1.2▲
	: 노인	53.1	65.4	70.2	4.8▲
	: 장애인	45.5	60.1	62.7	2.6▲
	: 외국인노동자	30.5	36.8	40.0	3.2▲

1) 증감 : 최근 2개년 증감 값(2022년-2021년, 2022년 지표의 값이 없는 경우는 2021년-2020년)
(소수점 이하 반올림으로 인해 통계표 상의 차이와 실제 수치가 다를 수 있음)
2) 2021년 '공교육 만족도' → '공교육 환경(시설, 프로그램, 교육내용 등) 만족도' 변경

3. 홍성군 현황

- **(인구)** ’21년 홍성군 인구는 총 10만2천명(외국인 2.3천명 포함)으로 도내에서 7번째이며, 인구증가율은 -0.86%로 충남 평균 인구증가율(-0.17%)보다 다소 낮으며, 평균연령은 46.3세로 전체 평균연령(44.1세)보다 약간 높음
- **(산업구조)** ’21년 홍성군 산업별 취업자는 5만9천명이며, 비율로는 농업, 임업 및 어업(31.2%), 사업·개인·공공서비스 및 기타(33.0%)의 구성비가 상대적으로 높음

< 2021년 산업별 취업자 수 비중 >

(단위 : 천명, %)

구분		합계	농업, 임업및어업	광제조업	건설업	도소매·음식점숙박업	전기·운수·통신·금융	사업·개인·공공서비스 및기타
충남	취업자 수	1,193	177	257	75	185	83	417
	구성비	100.0	14.8	21.5	6.3	15.5	7.0	35.0
홍성	**취업자 수**	**59**	**18**	**7**	**3**	**8**	**3**	**19**
	구성비	**100.0**	**31.2**	**11.1**	**5.1**	**14.0**	**5.6**	**33.0**

자료 : 통계청, 지역별고용조사, 2021

- **(주택)** ’20년 홍성군 주택 수는 약 4만8천호, 주택보급률은 111.9%로 도내 9위이며, 인구 천명당 주택 수는 482.7호로 충남 평균(469.1호)보다 많은 수준임

< 2020년 주택 수 및 주택보급률 >

(단위 : 호, %)

구분	주택 수	주택보급률	인구 천명당 주택 수
충남	994,893	111.5	469.1
홍성[3)]	**48,315**	**111.9**	**482.7**
공주	50,587	109.6	483.9
계룡	17,431	115.2	407.1
청양	14,410	106.5	465.6
예산	38,648	114.8	495.0

자료 : 충청남도, 충남통계연보

3) 충남 사회조사 시군편 분석 시 권역별로 비교표 제시
- 북부권 : 천안시, 아산시, 서산시, 당진시
- 내륙권 : 공주시, 계룡시, 청양군, 홍성군, 예산군
- 서해안권 : 보령시, 서천군, 태안군
- 금강권 : 논산시, 금산군, 부여군

4. 홍성군 주요 특징(충남 사회지표)

4-1. 경제 분야

- **(소득·소비)** 홍성군은 소득수준과 소비지출액이 도 평균과 비슷한 수준임
  - 홍성군 월평균 가구소득은 50~100만원(18.3%), 100~200만원(16.7%), 200~300만원(16.1%)의 비율이 고르게 나타나고 있으며,
    월평균 소비지출액은 50~100만원이 25.6%로 가장 높게 나타남
  - 가구당 월평균 소득이 50만원 미만인 비율은 충남 시군 중 9번째인 6.2%로 도 전체(7.0%)에 비해 약간 낮으며, 50만원 미만 소비지출하는 비율(10.5%)은 충남 평균(9.3%)보다 약간 높음

< 2022년 전체 가구 중 월평균 소득의 구간별 비중 >

(단위 : %)

구분	50만원 미만	50~100 만원	100~200 만원	200~300 만원	300~400 만원	400~500 만원	500~600 만원	600~700 만원	700~800 만원	800만원 이상
충남	7.0	15.1	15.8	17.2	14.7	10.3	7.3	4.5	3.1	4.9
홍성	**6.2**	**18.3**	**16.7**	**16.1**	**12.8**	**8.6**	**7.6**	**5.1**	**3.3**	**5.3**
공주	8.7	23.4	20.0	14.7	13.4	6.4	5.0	2.5	1.9	3.7
계룡	3.5	7.3	10.9	14.5	18.7	15.0	9.9	6.6	4.6	7.8
청양	9.5	22.6	23.2	17.4	12.2	6.1	2.9	2.7	1.3	2.1
예산	12.0	20.2	18.3	14.0	14.0	6.2	5.3	3.8	2.3	3.7

< 2022년 전체 가구 중 월평균 소비지출액의 구간별 비중 >

(단위 : %)

구분	50만원 미만	50~100 만원	100~200 만원	200~300 만원	300~400 만원	400~500 만원	500~600 만원	600~700 만원	700~800 만원	800만원 이상
충남	9.3	19.5	23.3	19.4	13.5	6.8	3.8	1.9	1.0	1.5
홍성	**10.5**	**25.6**	**18.6**	**18.9**	**11.1**	**7.1**	**4.0**	**2.3**	**1.1**	**0.8**
공주	10.2	26.7	25.3	16.2	10.9	4.7	2.3	1.5	1.0	1.2
계룡	3.0	8.5	16.5	21.7	21.7	11.6	5.2	5.1	1.8	3.3
청양	13.3	25.6	30.6	15.1	7.7	4.2	0.9	1.5	0.6	0.5
예산	14.5	23.0	20.0	15.7	12.3	5.4	3.6	2.2	1.2	2.1

- **(부채)** 홍성군에 부채를 가지고 있는 가구는 50.2%로 충남 시군 중 가장 높으며, 주된 사유는 '교육비, 의료비를 제외한 기타 생활비'(41.6%), '주택 임차 및 구입'(30.5%) 등의 순임

< 2022년 전체 가구 중 부채 여부 및 이유 비중 >

(단위 : %)

구분	부채 여부		부채 이유(부채가 있는 가구 기준)						
	있다	없다	주택 임차 및 구입	사업/영농자금	교육비, 의료비를 제외한 기타 생활비	재테크 투자	교육비	의료비	기타
충남	36.8	63.2	55.7	20.6	11.9	3.8	2.8	2.3	2.8
홍성	**50.2**	**49.8**	**30.5**	**18.8**	**41.6**	**2.7**	**3.4**	**1.2**	**1.8**

- **(직장)** 홍성군은 상용근로자 비중이 충남 시군 중 7번째로 높은 42.5%를 차지하고 있으며, 근로여건 전반적 만족 비율은 도 평균에 비해 높은 수준을 형성하고 있음
  - 근로여건 중 하는 일에 대한 만족 비율이 51.8%로 가장 높은 반면, 임금/소득에 대한 만족(37.3%)은 상대적으로 낮음

< 2022년 고용형태별 취업자 비중 >

(단위 : %)

구분	상용근로자	임시근로자	일용근로자	고용원 있는 자영업자	고용원 없는 자영업자	무급가족 종사자
충남	53.8	8.9	6.2	4.3	20.6	6.1
홍성	**42.5**	**6.9**	**2.5**	**3.8**	**33.5**	**10.8**
공주	40.1	11.6	5.0	5.3	27.8	10.3
계룡	64.0	13.8	5.5	4.8	9.9	1.8
청양	28.6	5.7	2.1	3.6	39.2	20.9
예산	41.4	8.4	5.4	3.1	30.6	11.1

< 2022년 근로 여건 만족 비율 >

(단위 : %)

구분	하는일	임금/소득	근로시간	근무환경	의사소통/인간관계	고용안정성	일/직장에서의 장래성	전반적 만족도
충남	45.0	33.4	40.4	38.8	45.7	40.5	35.6	38.8
홍성	**51.8**	**37.3**	**46.7**	**44.7**	**50.8**	**43.4**	**39.6**	**44.5**
공주	36.7	27.7	33.4	31.0	39.4	34.1	30.6	32.0
계룡	56.0	40.6	49.7	51.4	52.7	51.8	43.0	51.3
청양	41.7	32.1	36.8	37.7	47.8	39.2	30.9	33.5
예산	46.1	31.1	42.3	42.0	52.9	40.3	34.0	38.4

4-2. 사회 분야

- **(주거)** 홍성군 주거환경에 대한 만족도는 모든 항목에서 도 평균 수준에 비해 높고, 특히 거주주택과 주차장 이용에 대한 만족도가 타 시군 대비 상대적으로 높게 나타남
  - 거주주택에 대한 만족도가 7.05점으로 가장 높은 반면, 쇼핑시설(5.75점)은 가장 낮음

< 2022년 주거환경 만족도 >

(단위 : 점)

구분	거주주택	쇼핑시설	공공시설	휴식공간	기반시설	주차장
충남	6.22	5.43	5.65	5.24	5.86	5.32
홍성	**7.05**	**5.75**	**6.38**	**5.99**	**6.31**	**6.17**
공주	6.18	4.49	5.31	5.02	5.51	5.48
계룡	6.39	5.15	5.80	5.61	6.13	5.49
청양	6.85	5.17	6.11	5.32	5.85	6.19
예산	6.44	5.19	5.51	5.03	5.54	5.60

- **(삶에 대한 만족감과 정서경험)** 홍성군은 삶에 대한 만족감(삶에 대한 만족, 전반적 생활 만족도)이 도 평균보다 높은 수준으로 나타남
  - 정서 경험 측면에서는 행복(6.79점)에 대한 경험이 근심·걱정(3.52점), 우울(2.95점) 경험보다 높게 나타남

< 2022년 삶에 대한 만족감과 정서 경험 >

(단위 : 점)

구분	삶에 대한 만족감		정서 경험		
	삶에 대한 만족	거주 시군 전반적 생활 만족도	행복	근심·걱정	우울
충남	6.39	6.23	6.32	4.25	3.44
홍성	**7.07**	**6.92**	**6.79**	**3.52**	**2.95**
공주	6.03	5.87	5.91	4.49	3.95
계룡	6.93	6.65	6.96	4.02	3.05
청양	6.69	6.78	6.47	3.48	2.26
예산	6.20	6.00	6.05	4.31	3.38

4-3. 환경 · 안전 분야

- **(환경)** 홍성군은 전반적인 환경체감도에서 도 전체에 비해 긍정적인 인식을 보이는 것으로 나타났으며, 수질, 토양, 소음·진동, 녹지환경 분야에서는 타 시군에 비해 긍정적인 인식을 하고 있는 반면, 대기 분야에서는 약간 낮게 인식하고 있음

< 2022년 환경체감도 >

(단위 : 점)

구분	전반적 체감도	대기	수질	토양	소음 · 진동	녹지환경
충남	6.03	5.61	5.88	5.82	5.51	6.16
홍성	**6.41**	**5.58**	**6.21**	**6.25**	**6.16**	**6.61**
공주	6.40	6.41	6.33	6.17	6.11	6.58
계룡	7.14	7.49	6.50	6.87	6.67	7.53
청양	7.16	7.26	6.92	6.51	7.09	7.94
예산	6.19	6.03	6.00	5.92	5.84	6.41

- **(안전)** 홍성군은 전반적인 사회안전 뿐만 아니라 모든 세부 항목 에서도 타 시군에 비해 안전하다고 느끼는 것으로 나타남

< 2022년 사회안전에 대한 인식 >

(단위 : 점)

구분	전반적 안전 인식도	자연 재해	건축물 및 시설물	교통 사고	화재	먹거리	정보 보안	신종 전염병	범죄 위험
충남	5.86	6.38	6.32	5.72	5.98	6.09	5.63	4.69	5.56
홍성	**6.83**	**7.05**	**7.06**	**6.75**	**6.84**	**6.95**	**6.51**	**5.92**	**6.88**
공주	6.04	6.60	6.39	5.75	5.84	6.03	5.64	5.28	5.92
계룡	6.88	7.09	6.85	6.64	6.65	6.67	6.46	6.31	6.95
청양	5.80	6.37	6.50	5.72	5.87	6.78	6.13	4.26	5.79
예산	6.19	6.79	6.66	6.14	6.14	6.56	6.22	4.79	6.16

5. 응답자 특성

5-1. 응답 가구

• **2022년 사회조사 유효표본**
- 970가구
- 표본오차는 95% 신뢰수준에서 ± 3.11%p

구분		사례수[4]	비율(%)
전 체		970	100.0
주택 유형별	단독주택	551	56.8
	아파트	341	35.2
	연립/다세대주택	39	4.0
	기타	39	4.0
충남 거주기간별	5년 미만	82	8.5
	5~10년 미만	69	7.1
	10~15년 미만	35	3.6
	15~20년 미만	34	3.5
	20년 이상	750	77.3
주거점유 형태별	자기집	711	73.3
	전세	60	6.2
	월세/기타	199	20.5
가구소득별	100만원 미만	261	26.9
	100-200만원 미만	162	16.7
	200-300만원 미만	154	15.9
	300-400만원 미만	120	12.4
	400-500만원 미만	81	8.4
	500만원 이상	192	19.8
가구원 수별	1인 가구	379	39.1
	2인 가구	373	38.5
	3인 가구	109	11.2
	4인 가구	85	8.8
	5인 이상 가구	24	2.5
읍면동 구분별	읍부	610	62.9
	면부	360	37.1
주거지 형태별	도시	534	55.1
	농촌	436	44.9

4) 사례수는 가중치 보정 전 실제 응답자 수 기준임

5-2. 응답 가구원

• **2022년 사회조사 유효표본**
- 1,688명
- 표본오차는 95% 신뢰수준에서 ± 2.36%p

구분		사례수[5]	비율(%)
전 체		1,688	100.0
성별	남성	784	46.4
	여성	904	53.6
연령별	15~19세	75	4.4
	20대	92	5.5
	30대	151	8.9
	40대	240	14.2
	50대	261	15.5
	60세이상	869	51.5
학력별	초졸이하	509	30.2
	중졸이하	208	12.3
	고졸이하	451	26.7
	대학이상	520	30.8
직업별	전문/관리	90	5.3
	사무	160	9.5
	서비스/판매	201	11.9
	농어업	385	22.8
	기능/노무등	211	12.5
	직업없음	641	38.0
종사상 지위별	임금근로자	479	28.4
	비임금근로자	568	33.6
	미취업자	641	38.0
읍면동 구분별	읍부	1,079	63.9
	면부	609	36.1
가구원 유형	가구주	970	57.5
	가구원	718	42.5

5) 사례수는 가중치 보정 전 실제 응답자 수 기준임

함께 충남
대한민국의 힘

SOCIAL INDICATORS OF CHUNGNAM 2022

2022 충남 사회지표 홍성군

결과 분석

13. 홍성군

13-1. 도시 미래상

지향해야 할 도시 미래상은 '경제·산업 도시'

- **홍성군이 지향해야 할 도시 미래상은 '경제·산업 도시'가 30.1%로 가장 높게 나타남**
- **다음으로 '행정중심복합 도시'(27.2%), '보건·복지 도시'(24.4%), '역사·문화·관광 도시'(12.9%) 등의 순임**
  - '경제·산업 도시'의 응답은 성별로 남성(34.8%), 연령별로 40대(35.6%), 학력별로 고졸 이하(37.3%), 가구소득별로 200~300만원 미만(38.4%)에서 높음
  - '행정중심복합 도시'의 응답은 성별로 남성(30.1%), 연령이 낮을수록, 학력이 높을수록, 가구소득별로 500만원 이상(32.9%)에서 높음

(단위 : %)

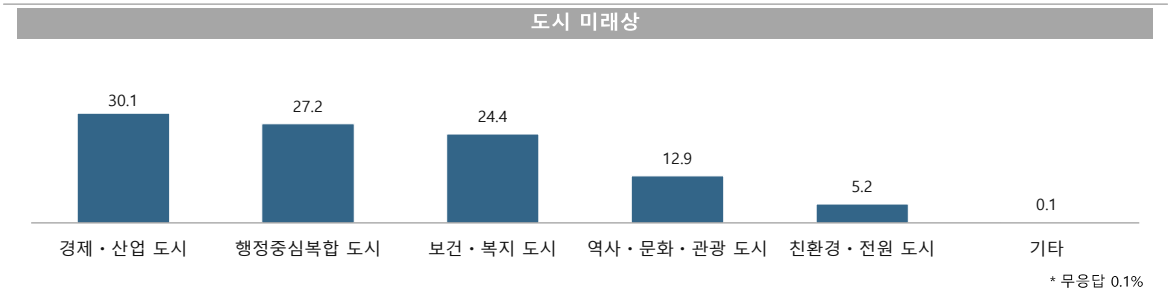

* 무응답 0.1%

도시 미래상

(단위 : %)

구분		경제 · 산업 도시	행정중심복합 도시	보건 · 복지 도시	역사 · 문화 · 관광 도시	친환경 · 전원 도시	기타
홍성군		**30.1**	**27.2**	**24.4**	**12.9**	**5.2**	**0.1**
성별	남성	34.8	30.1	18.2	11.4	5.4	0.1
	여성	25.5	24.4	30.5	14.4	5.0	0.1
연령별	15-19세	25.7	45.0	9.2	18.9	1.3	0.0
	20대	34.9	40.2	14.0	9.8	1.1	0.0
	30대	31.2	27.3	28.4	8.0	5.2	0.0
	40대	35.6	27.1	21.6	13.2	2.5	0.0
	50대	33.7	23.9	24.4	10.7	6.6	0.4
	60세 이상	25.2	22.9	29.3	15.1	7.2	0.1
학력별	초졸 이하	20.9	20.0	35.5	17.2	6.2	0.2
	중졸 이하	29.5	24.3	25.7	16.1	3.8	0.6
	고졸 이하	37.3	26.3	18.6	11.7	5.9	0.0
	대학 이상	30.4	33.0	21.7	10.2	4.4	0.0
가구 소득별	100만원 미만	22.1	23.3	35.0	14.5	4.8	0.3
	100-200만원 미만	24.3	31.8	27.8	10.3	5.4	0.0
	200-300만원 미만	38.4	21.9	20.1	10.1	9.1	0.4
	300-400만원 미만	36.4	20.1	23.8	14.6	5.1	0.0
	400-500만원 미만	30.9	27.7	22.8	14.9	3.6	0.0
	500만원 이상	29.5	32.9	20.5	13.0	3.9	0.0

Base : 가구원
자료 : 2022 충남 사회조사
무응답 0.1%
1) 2021년 대비 보기 항목 다변화

13-2. 중점추진분야

홍성군민의 삶의 질 위해 '복지의료분야' 중점 개선 필요

- **홍성군민의 삶의 질 개선을 위해 홍성군이 중점적으로 추진해야 할 분야는 '복지의료분야'가 49.5%로 가장 높게 나타남(1+2순위 기준)**
- **다음으로 '경제행정분야'(30.4%), '교육분야'(23.7%), '주거안전분야'(22.2%) 등의 순임**
  - '복지의료분야'의 응답은 성별로 여성(51.2%), 연령이 높을수록, 학력이 낮을수록, 가구소득별로 100만원 미만(60.8%)에서 높음
  - '경제행정분야'의 응답은 성별로 남성(32.1%), 연령별로 50대(36.3%), 학력별로 고졸 이하(37.7%), 가구소득별로 200~300만원 미만(38.2%)에서 높음

(단위 : %)

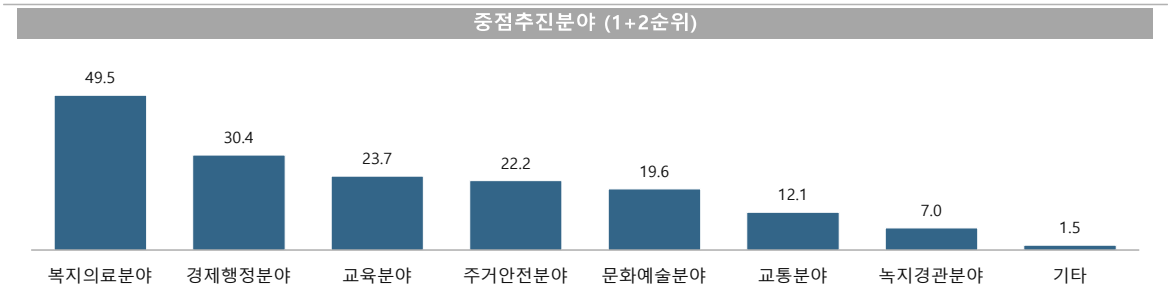

중점추진분야(1+2순위)

(단위 : %)

구분		복지의료분야 (복지정책, 저소득지원 등)	경제행정분야 (농축산, 일자리 등)	교육분야 (교육환경, 인재육성 등)	주거안전분야 (생활안전, 범죄대응 등)	문화예술분야 (관광, 문화시설등)	교통분야	녹지경관분야 (친환경, 녹지 등)	기타
홍성군		**49.5**	**30.4**	**23.7**	**22.2**	**19.6**	**12.1**	**7.0**	**1.5**
성별	남성	47.8	32.1	21.9	21.8	20.1	13.1	6.6	1.1
	여성	51.2	28.6	25.3	22.6	19.2	11.1	7.4	1.9
연령별	15-19세	32.9	21.4	45.3	13.4	32.3	16.1	2.7	1.4
	20대	34.7	30.3	24.7	26.0	22.9	16.4	6.5	2.2
	30대	38.5	29.2	38.2	19.9	24.5	8.7	5.9	0.0
	40대	44.5	27.2	40.0	24.1	17.4	8.3	6.2	1.2
	50대	53.5	36.3	18.7	22.7	16.6	12.7	6.9	2.7
	60세 이상	59.2	30.5	11.8	22.0	17.9	12.6	8.5	1.4
학력별	초졸 이하	62.3	24.8	9.0	23.6	18.0	14.9	8.0	1.1
	중졸 이하	53.9	33.2	18.3	24.4	17.3	6.9	7.6	1.4
	고졸 이하	45.5	37.7	25.5	21.1	17.4	12.6	7.1	1.9
	대학 이상	43.7	27.4	32.6	21.6	22.9	11.4	6.2	1.4
가구 소득별	100만원 미만	60.8	25.0	9.6	24.4	12.0	12.1	7.6	0.8
	100-200만원 미만	50.5	27.5	12.4	29.3	15.4	17.9	5.7	1.7
	200-300만원 미만	54.5	38.2	17.5	24.1	16.5	11.7	8.3	1.9
	300-400만원 미만	46.2	26.7	21.5	21.6	25.1	7.1	9.0	2.9
	400-500만원 미만	40.8	31.2	34.9	19.4	23.7	8.5	5.8	1.4
	500만원 이상	45.1	31.8	35.9	18.5	23.0	13.1	6.2	1.1

Base : 가구원
자료 : 2022 충남 사회조사
1) 2022년 신규 문항

13-3. 도시성장 동력분야

홍성군 도시성장 동력분야 '산업단지조성 산업'

- **홍성군의 미래성장 동력원을 가져올 산업은 '산업단지조성 산업'이 55.5%로 가장 높게 나타남**
- **다음으로 '새로운 먹거리 산업'(14.3%), '탄소중립·기후 등 환경산업'(10.4%) 등의 순임**
  - '산업단지조성 산업'의 응답은 연령별로 50대(62.9%), 학력별로 중졸 이하(58.5%), 가구소득별로 300~400만원 미만(57.3%)에서 높음
  - '새로운 먹거리 산업'의 응답은 연령별로 60세 이상(16.3%), 학력별로 중졸 이하(18.0%), 가구소득별로 100만원 미만과 400~500만원 미만(각 15.9%)에서 높음

(단위 : %)

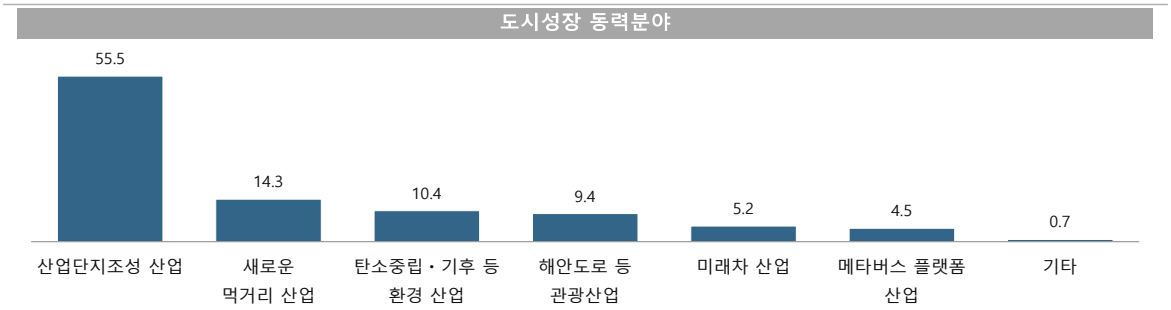

도시성장 동력분야

(단위 : %)

구분		기업환경 조성 등 산업단지조성 산업	해양·축산 등 새로운 먹거리 산업	탄소중립·기후 등 환경 산업	해안도로 등 관광산업	수소·전기 등 미래차 산업	메타버스 플랫폼 산업	기타
홍성군		**55.5**	**14.3**	**10.4**	**9.4**	**5.2**	**4.5**	**0.7**
성별	남성	55.8	13.7	11.0	9.1	6.0	4.3	0.2
	여성	55.2	14.8	9.8	9.7	4.5	4.8	1.2
연령별	15-19세	38.6	9.4	14.8	9.2	10.4	17.5	0.0
	20대	50.1	14.0	12.9	13.1	3.3	6.5	0.0
	30대	51.7	14.5	8.6	7.9	10.0	7.3	0.0
	40대	56.2	11.7	13.3	7.5	5.8	5.0	0.4
	50대	62.9	13.4	8.4	6.9	4.6	3.1	0.7
	60세 이상	56.5	16.3	9.4	10.8	3.7	1.9	1.3
학력별	초졸 이하	56.5	16.9	7.9	11.7	3.0	1.9	2.1
	중졸 이하	58.5	18.0	8.1	9.2	3.3	1.2	1.7
	고졸 이하	57.2	13.6	10.5	6.1	6.8	5.5	0.2
	대학 이상	52.7	12.1	12.4	10.5	5.9	6.3	0.0
가구 소득별	100만원 미만	57.1	15.9	6.8	13.1	2.7	2.6	1.9
	100-200만원 미만	55.3	15.7	10.5	11.6	3.6	2.6	0.7
	200-300만원 미만	55.1	11.9	10.8	13.6	5.6	1.5	1.5
	300-400만원 미만	57.3	11.4	12.6	5.7	8.6	4.0	0.3
	400-500만원 미만	54.0	15.9	9.8	7.3	8.4	4.6	0.0
	500만원 이상	54.5	14.7	11.3	6.8	4.5	8.0	0.2

Base : 가구원
자료 : 2022 충남 사회조사
1) 2022년 신규 문항

13-4. 필요한 청년정책

청년정책으로 '기업 유치 및 일자리 창출' 가장 필요

- **홍성군 청년들을 위한 정책으로 '기업 유치 및 일자리 창출'이 67.0%로 가장 높으나, 지속적인 감소 추세로 나타남**
- **다음으로 '청년 수당 및 주거 지원'(25.5%), '문화콘텐츠 확대'(7.4%) 등의 순임**
  - '기업 유치 및 일자리 창출'의 응답은 성별로 남성(69.2%), 연령별로 30대(74.9%), 학력별로 중졸 이하(72.6%), 가구소득별로 300~400만원 미만(76.6%)에서 높음
  - '청년 수당 및 주거 지원'의 응답은 성별로 여성(26.9%), 연령별로 15~19세(41.1%), 학력별로 고졸 이하(30.4%), 가구소득별로 500만원 이상(28.1%)에서 높음

(단위 : %)

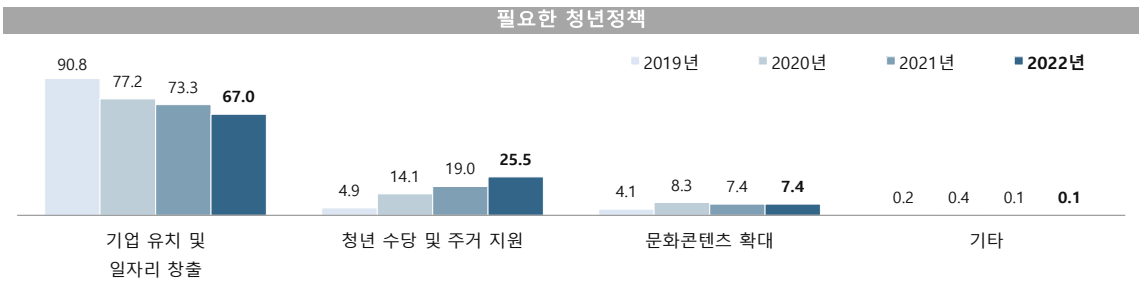

필요한 청년정책

(단위 : %)

구분		기업 유치 및 일자리 창출	청년 수당 및 주거 지원	문화콘텐츠 확대	기타
홍성군		**67.0**	**25.5**	**7.4**	**0.1**
성별	남성	69.2	24.0	6.7	0.1
	여성	64.7	26.9	8.2	0.1
연령별	15-19세	41.5	41.1	17.5	0.0
	20대	54.7	33.3	12.1	0.0
	30대	74.9	19.2	5.9	0.0
	40대	62.2	29.1	8.3	0.4
	50대	71.1	23.2	5.3	0.4
	60세 이상	71.5	22.6	5.9	0.0
학력별	초졸 이하	70.7	23.8	5.4	0.0
	중졸 이하	72.6	21.1	5.7	0.6
	고졸 이하	61.2	30.4	8.5	0.0
	대학 이상	67.5	24.0	8.3	0.2
가구 소득별	100만원 미만	69.5	25.7	4.7	0.0
	100-200만원 미만	64.9	27.0	8.1	0.0
	200-300만원 미만	68.9	25.7	5.0	0.4
	300-400만원 미만	76.6	16.7	6.7	0.0
	400-500만원 미만	68.4	26.6	5.0	0.0
	500만원 이상	60.9	28.1	10.8	0.2

Base : 가구원
자료 : 2022 충남 사회조사

13-5. 고령화 인력난 해소 정책

농업농촌 인력난 해소 위해 '농가 보조금 확대' 필요

- **농업농촌 고령화로 인한 농업인력 확보 어려움을 해결하기 위한 방법은 '농가 보조금 확대'가 44.9%로 가장 높게 나타남**
- **다음으로 '귀농인구 확보'(20.7%), '농기계 보급 확대'(13.5%), '농업인력중개센터 설치'(13.5%) 등의 순임**
  - '농가 보조금 확대'의 응답은 성별로 여성(47.0%), 연령별로 60세 이상(53.1%), 학력이 낮을수록, 가구소득별로 100만원 미만(52.4%)에서 높음
  - '귀농인구 확보'의 응답은 성별로 여성(22.1%), 연령별로 50대(26.4%), 학력별로 대학 이상(24.9%), 가구소득별로 200~300만원(30.0%)에서 높음

(단위 : %)

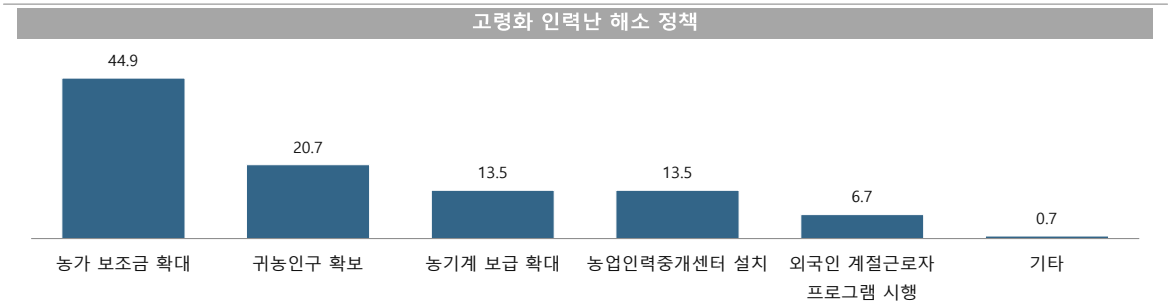

고령화 인력난 해소 정책

(단위 : %)

구분		농가 보조금 확대	귀농인구 확보	농기계 보급 확대	농업인력중개 센터 설치	외국인 계절근로자 프로그램 시행	기타
홍성군		**44.9**	**20.7**	**13.5**	**13.5**	**6.7**	**0.7**
성별	남성	42.8	19.2	14.7	15.7	6.8	0.8
	여성	47.0	22.1	12.4	11.3	6.7	0.6
연령별	15-19세	35.0	21.7	21.2	13.1	7.8	1.3
	20대	35.6	21.6	16.4	15.5	7.5	3.3
	30대	37.8	21.9	13.9	17.3	7.8	1.3
	40대	43.3	23.6	13.5	15.0	4.6	0.0
	50대	41.4	26.4	9.9	13.1	8.4	0.8
	60세 이상	53.1	16.1	13.2	11.4	6.1	0.0
학력별	초졸 이하	57.4	13.3	13.7	9.4	6.1	0.0
	중졸 이하	54.6	13.0	14.9	8.1	8.7	0.6
	고졸 이하	43.1	23.8	12.8	12.9	6.7	0.6
	대학 이상	36.1	24.9	13.5	17.8	6.6	1.2
가구 소득별	100만원 미만	52.4	14.4	16.4	11.4	3.6	1.9
	100-200만원 미만	48.8	14.1	17.4	13.3	6.4	0.0
	200-300만원 미만	41.2	30.0	7.5	11.6	8.5	1.1
	300-400만원 미만	45.7	19.4	10.8	12.6	10.4	1.0
	400-500만원 미만	46.1	17.7	15.7	11.8	8.7	0.0
	500만원 이상	40.5	23.6	13.8	16.4	5.4	0.2

Base : 가구원
자료 : 2022 충남 사회조사
1) 2022년 신규 문항

13-6. 농촌육아지원

통합적 돌봄서비스 제공 위해 '지역별 의료서비스 확대' 필요

- **홍성군 농촌 주민 등에게 통합적 돌봄서비스 제공을 위해 우선시되어야 할 사업은 '지역별 의료서비스 확대'가 35.9%로 가장 높게 나타남**
- **다음으로 '마을별 소규모 요양보호시설'(20.3%), '대규모 요양보호시설'(19.3%) 등의 순임**
  - '지역별 의료서비스 확대'의 응답은 연령별로 30대(39.7%)와 15~19세(39.5%), 학력이 높을수록, 가구소득별로 300~400만원 미만(40.6%)에서 높음
  - '마을별 소규모 요양보호시설'의 응답은 연령별로 60세 이상(29.9%), 학력이 낮을수록, 가구소득별로 100~200만원(31.7%)에서 높음

(단위 : %)

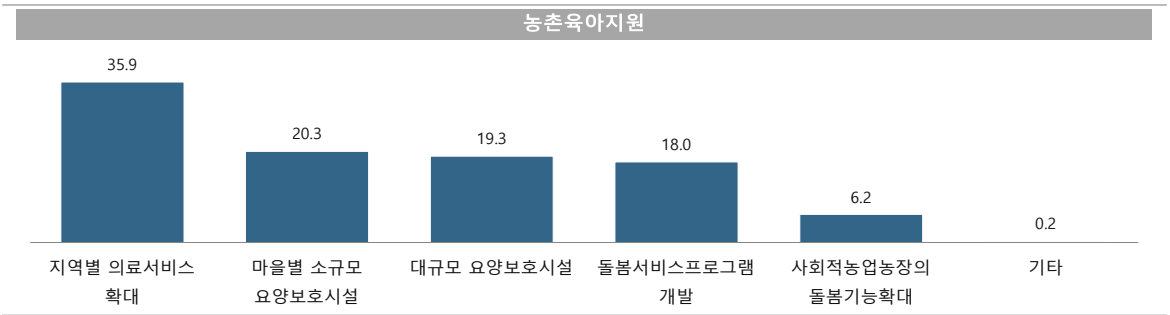

농촌육아지원

(단위 : %)

구분		지역별 의료서비스 확대	마을별 소규모 요양보호시설	대규모 요양보호시설	돌봄서비스프로그램 개발	사회적농업농장의 돌봄기능확대	기타
홍성군		**35.9**	**20.3**	**19.3**	**18.0**	**6.2**	**0.2**
성별	남성	36.4	19.4	20.6	17.5	5.9	0.1
	여성	35.4	21.2	18.0	18.5	6.5	0.3
연령별	15-19세	39.5	9.4	18.2	23.3	9.6	0.0
	20대	36.9	14.2	15.4	25.9	6.5	1.0
	30대	39.7	9.9	24.6	19.9	5.9	0.0
	40대	34.6	12.6	22.5	23.3	7.1	0.0
	50대	37.4	19.8	19.3	15.7	7.3	0.4
	60세 이상	33.8	29.9	17.6	13.5	4.9	0.1
학력별	초졸 이하	28.2	33.6	17.9	15.6	4.4	0.2
	중졸 이하	34.9	29.3	14.6	12.4	8.8	0.0
	고졸 이하	38.5	18.3	17.1	18.7	7.1	0.2
	대학 이상	38.8	11.4	23.1	20.5	6.0	0.3
가구 소득별	100만원 미만	31.7	25.8	19.9	16.6	5.6	0.3
	100-200만원 미만	32.2	31.7	18.2	14.4	3.2	0.0
	200-300만원 미만	39.1	22.1	15.5	18.6	4.0	0.7
	300-400만원 미만	40.6	24.5	16.8	11.3	6.9	0.0
	400-500만원 미만	38.6	13.8	20.6	19.3	7.8	0.0
	500만원 이상	35.1	12.3	21.9	22.4	8.1	0.2

Base : 가구원
자료 : 2022 충남 사회조사
무응답 0.0%
1) 2022년 신규 문항

13-7. 육아환경 개선방안

육아환경 개선방안으로 '초등학교부터 대학교까지 학비지원' 필요

- **홍성군에서 아이 키우기 좋은 환경을 만들기 위하여 가장 우선되어야 하는 사업으로 '초등학교부터 대학교까지 학비 지원'(26.4%)이 가장 높으나, 전년 대비 6.4%p 감소함**
- **다음으로 '일·가정 양립 분위기 조성'(23.0%), '신혼부부·다자녀 가정에 주택 무료 임대 및 주거비 지원'(18.2%) 등의 순임**
  - '초등학교부터 대학교까지 학비 지원'의 응답은 연령별로 15~19세(34.4%)에서, 학력별로 고졸 이하(29.2%)와 중졸 이하(28.9%), 가구소득별로 100만원 미만(34.5%)에서 높음
  - '일·가정 양립 분위기 조성'의 응답은 연령별로 30대(32.5%), 학력별로 대학 이상(28.6%), 가구소득별로 400~500만원 미만(27.9%)에서 높음

(단위 : %)

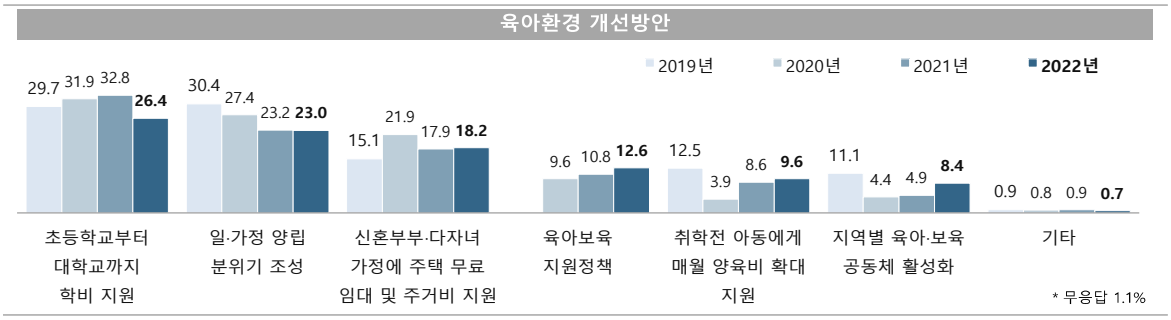

육아환경 개선방안

(단위 : %)

구분		초등학교부터 대학교까지 학비 지원	일·가정 양립 분위기 조성	신혼부부·다자녀 가정에 주택 무료 임대 및 주거비 지원	육아보육 지원정책	취학전 아동에게 매월 양육비 확대 지원	지역별 육아·보육 공동체 활성화	기타
홍성군		**26.4**	**23.0**	**18.2**	**12.6**	**9.6**	**8.4**	**0.7**
성별	남성	26.8	23.6	19.3	11.6	8.6	8.8	0.6
	여성	26.0	22.5	17.2	13.6	10.6	8.0	0.7
연령별	15-19세	34.4	18.6	20.0	13.5	9.4	4.0	0.0
	20대	29.1	22.7	23.2	12.0	6.4	5.6	0.0
	30대	20.6	32.5	12.0	15.1	10.5	6.6	1.3
	40대	26.3	22.0	15.1	16.2	10.4	9.1	0.4
	50대	27.6	25.7	13.0	10.0	11.8	8.8	0.7
	60세 이상	25.7	20.1	22.2	11.7	8.8	9.7	0.8
학력별	초졸 이하	24.3	18.0	26.3	10.6	7.8	9.9	1.5
	중졸 이하	28.9	22.3	20.0	10.9	8.3	8.6	0.6
	고졸 이하	29.2	19.9	15.9	11.5	11.8	10.1	0.4
	대학 이상	24.9	28.6	14.6	15.2	9.3	6.1	0.4
가구 소득별	100만원 미만	34.5	18.1	18.8	9.6	6.4	10.2	1.9
	100-200만원 미만	25.9	23.1	23.0	10.7	5.4	10.4	0.7
	200-300만원 미만	27.5	18.5	21.4	12.0	11.3	7.3	0.4
	300-400만원 미만	21.9	23.1	22.7	12.3	9.4	8.8	0.3
	400-500만원 미만	26.7	27.9	16.3	12.9	10.3	4.8	0.0
	500만원 이상	23.8	26.2	13.1	15.4	11.9	8.1	0.5

Base : 가구원
자료 : 2022 충남 사회조사
무응답 1.1%

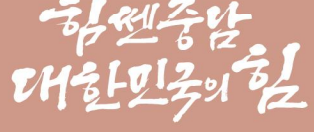
함께 충남
대한민국의 힘

Chapter 14

충남 사회지표
예산군

힘쎈충남
대한민국의 힘

SOCIAL INDICATORS OF CHUNGNAM 2022

2022 충남 사회지표 예산군

요 약

1. 한 눈에 보는 예산군

인 구

(단위: 천명, %)

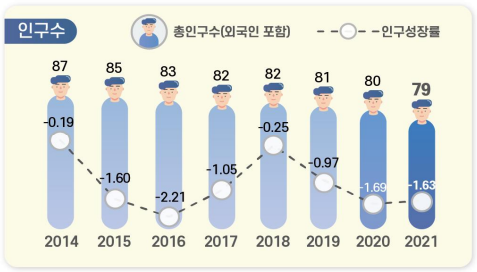

※ 출처: 행정안전부, 「주민등록인구통계」 / 법무부, 「체류외국인통계」

(단위: %)

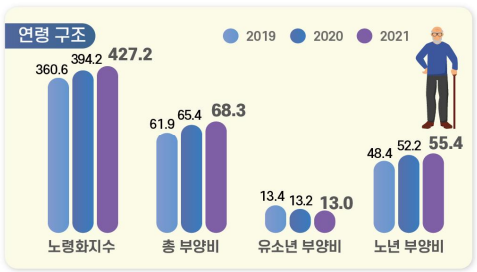

노령화 지수 = [고령인구(65세이상) / 유소년인구(0~14세)]×100
총 부양비 = 유소년 부양비 + 노년 부양비
유소년 부양비 = [유소년 인구(0~14세)/생산가능인구(15~64세)] ×100
노년 부양비 = [고령인구(65세 이상)/생산가능인구(15~64세)] ×100

건 강

(단위: 인구 십만명당 사망자 수)

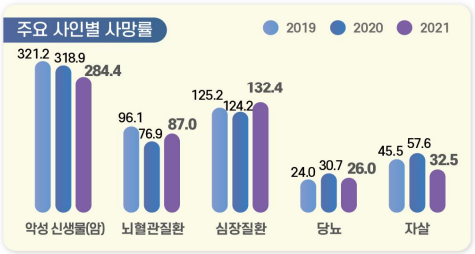

※ 출처: 통계청, 「사망원인통계」

(단위: 10점 평균)



※ 출처: 충남 사회조사

가구와 가족

(단위: %)

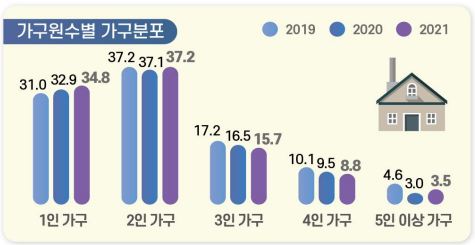

※ 출처: 통계청, 「인구총조사」

(단위: 10점 평균)

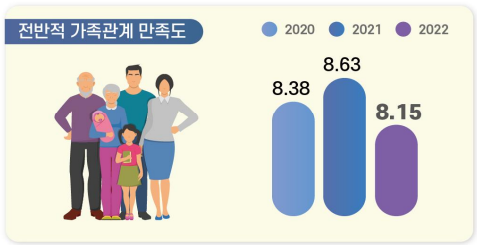

※ 출처: 충남 사회조사

교 육

(단위: 10점 평균)



※ 출처: 충남 사회조사

(단위: 명)

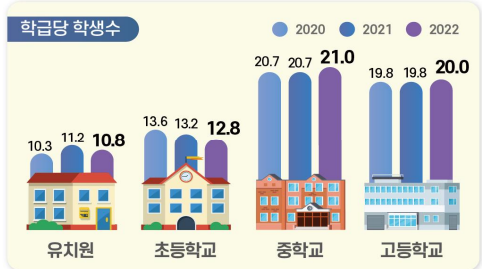

※ 출처: 한국교육개발원, 「교육기본통계」

노 동

(단위: %)

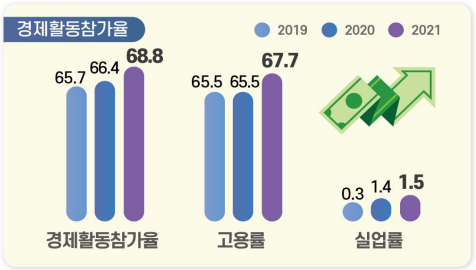

(단위: %)

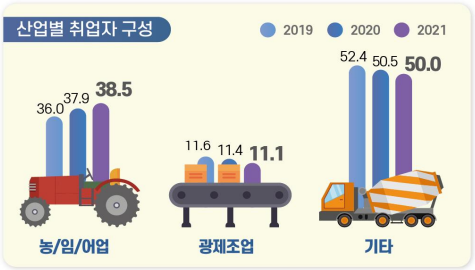

경제활동참가율(%) = (경제활동인구 ÷ 만 15세이상인구) × 100
고용률(%) = (취업자 ÷ 만 15세이상인구) × 100
실업률(%) = (실업자 ÷ 경제활동인구) × 100
경제활동인구: 만15세 이상 취업자와 실업자의 합

※ 출처: 통계청, 「경제활동인구조사」
* 기타 = 건설업, 도소매/숙박음식점업, 사업/개인 공공서비스 및 기타, 전시/운수/통신/금융

소득과 소비

(단위: 10점 평균)



※ 출처: 충남 사회조사

(단위: %, 가구 부채 '있다' 응답)

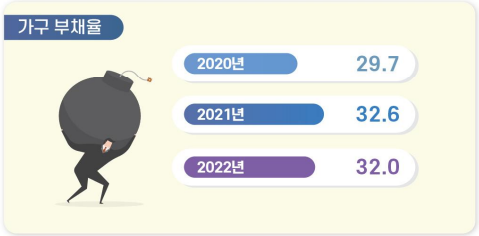

※ 출처: 충남 사회조사

주거와 교통

(단위: %)

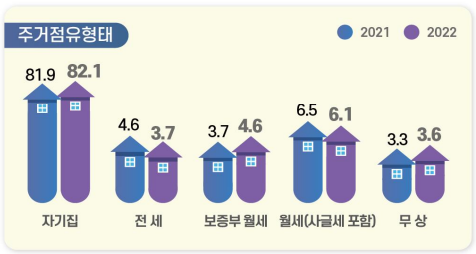

※ 출처: 충남 사회조사

(단위: 10점 평균)

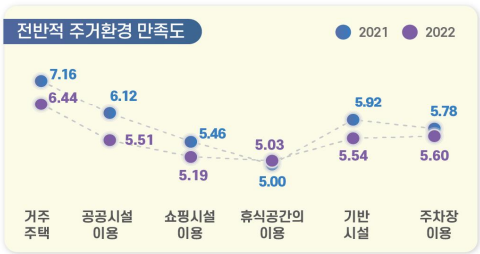

※ 출처: 충남 사회조사

환 경

(단위: %, 10점 평균)

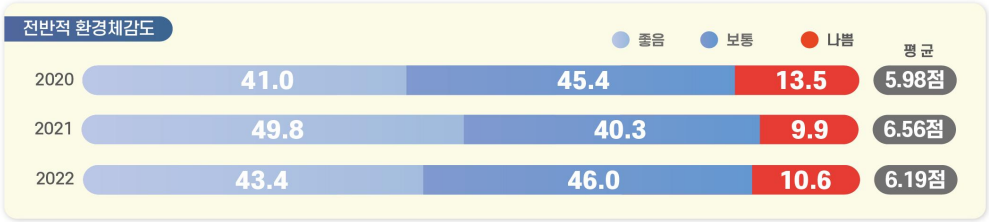

※ 출처: 충남 사회조사

안 전

(단위: 10점 평균)

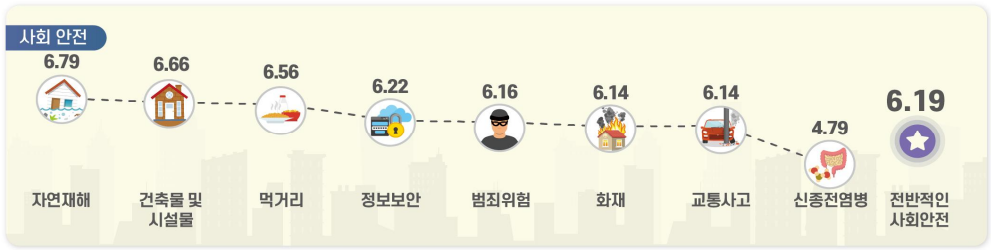

※ 출처: 충남 사회조사

여가와 문화

(단위: 인구 십만명당 문화기반시설 수(개))



※ 출처: 문화체육관광부, 「문화기반시설총람」 / 행정안전부, 「주민등록인구통계」

(단위: %, 10점 평균)



※ 출처: 충남 사회조사

사회 통합

(단위: 10점 평균)

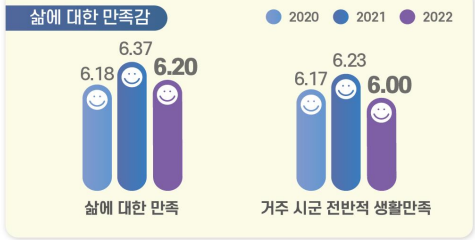

※ 출처: 충남 사회조사

(단위: %, 10점 평균)



※ 출처: 충남 사회조사

도정 특성

(단위: 10점 평균)

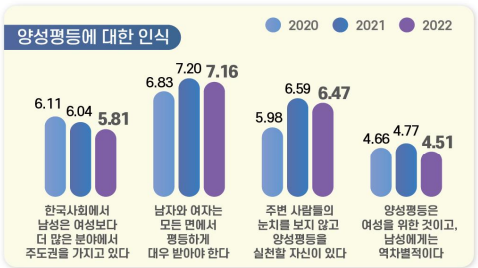

※ 출처: 충남 사회조사

(단위: 10점 평균)

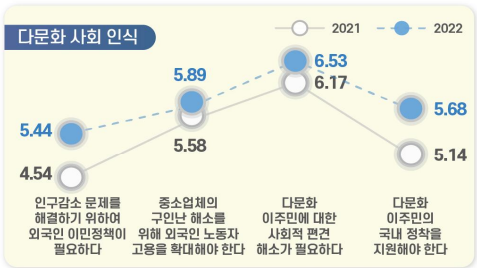

※ 출처: 충남 사회조사

2. 지표의 변화

부문	항목	2020년	2021년	2022년	증감[1]
1. 예산의 인구	• 총인구수 (천명)	80.1	78.8	-	1.3▽
	• 인구성장률 (%)	-1.69	-1.63	-	0.06▲
2. 건강	• 지난 1년간 도내 의료시설 이용 여부 (%)	88.6	86.4	88.1	1.7▲
	• 지난 1년간 도내 의료시설 이용자 : 이용 횟수 (회)	16.3	13.6	13.9	0.3▲
	• 의료시설·서비스 만족도 '만족' (%)	52.6	55.0	54.3	0.7▽
3. 가구와 가족	• 미취학 자녀 전반적 보육환경 '만족' (%)	61.6	44.1	52.9	8.8▲
	• 가족관계 만족도 '만족' (%) : 전반적 가족관계	83.8	85.3	76.6	8.7▽
	: 배우자와의 관계	85.6	85.9	77.7	8.2▽
	: 자녀와의 관계	89.2	93.0	86.3	6.7▽
4. 교육	• 공교육 환경 만족도 '만족' (%)[2]	34.2	25.7	20.6	5.1▽
	• 학교교육 이외 교육기회 '충분' (%)	-	12.7	22.7	10.0▲
	• 평생교육 참여 여부 '있음' (%)	11.0	8.1	9.7	1.6▲
5. 노동	• 지난 1주간 경제활동 상태 : '일하였음' (%)	62.7	62.7	62.8	0.1▲
	• 고용형태 : '상용근로자' (%)	35.5	41.7	41.4	0.3▽
	• 근로여건 만족도 '만족' (%) : 전반적 근로여건	37.1	41.5	38.4	3.1▽
	: 하는 일	43.7	50.7	46.1	4.6▽
	: 임금/소득	30.2	31.3	31.1	0.2▽
6. 소득과 소비	• 월평균 가구소득 : 300만원 이상 (%)	21.5	32.1	35.4	3.3▲
	• 부채 있는 가구 비중 (%)	29.7	32.6	32.0	0.6▽
7. 주거와 교통	• 자동차등록 대수 (천대)	44.6	45.2	-	0.6▲
8. 환경	• 환경체감도 '좋음' (%) : 대기	41.7	53.5	44.7	8.8▽
	: 녹지 환경	44.1	52.7	50.8	1.9▽
9. 안전	• 사회안전에 대한 인식 '안전' (%) : 전반적 사회 안전	37.5	54.5	46.5	8.0▽
	: 자연재해	43.6	68.9	61.5	7.4▽
	: 교통사고	30.1	46.6	47.8	1.2▲
	: 화재	35.7	57.6	46.1	11.5▽
	: 신종 전염병	32.2	30.0	31.6	1.6▲
	: 범죄위험	38.1	58.6	48.7	9.9▽
10. 여가와 문화	• 전반적인 여가활동 '만족' (%)	18.5	12.8	12.6	0.2▽
11. 사회통합	• 삶에 대한 만족감 (10점만점) : 삶에 대한 만족	6.18	6.37	6.20	0.17▽
	: 거주 시군 전반적 생활 만족도	6.17	6.23	6.00	0.23▽
	• 정서경험 (10점만점) : 행복	6.18	6.13	6.05	0.08▽
	: 근심/걱정	4.48	4.18	4.31	0.13▲
	: 우울	3.45	3.36	3.38	0.02▲
12. 도정특성	• 사회적 약자에 대한 인권의식 존중 (%) : 여성	60.8	63.4	52.8	10.6▽
	: 아동/청소년	58.1	69.3	54.9	14.4▽
	: 노인	64.6	67.6	58.1	9.5▽
	: 장애인	54.8	56.9	50.0	6.9▽
	: 외국인노동자	37.3	40.4	36.3	4.1▽

1) 증감 : 최근 2개년 증감 값(2022년-2021년, 2022년 지표의 값이 없는 경우는 2021년-2020년)
(소수점 이하 반올림으로 인해 통계표 상의 차이와 실제 수치가 다를 수 있음)
2) 2021년 '공교육 만족도' → '공교육 환경(시설, 프로그램, 교육내용 등) 만족도' 변경

3. 예산군 현황

- **(인구)** '21년 예산군 인구는 총 7만9천명(외국인 2천명 포함)으로 도내에서 9번째이며, 인구증가율은 -1.63%로 충남 평균 인구증가율(-0.17%)에 미치지 못하고 있고, 51.8세로 도 내에서 4번째로 높은 편에 속함
- **(산업구조)** '21년 예산군 산업별 취업자는 4만7천명이며, 비율로는 농업, 임업 및 어업(38.5%), 사업·개인·공공서비스 및 기타(22.6%)의 구성비가 상대적으로 높음

< 2021년 산업별 취업자 수 비중 >

(단위 : 천명, %)

구분		합계	농업, 임업및어업	광제조업	건설업	도소매·음식점숙박업	전기·운수·통신·금융	사업·개인·공공서비스 및기타
충남	취업자 수	1,193	177	257	75	185	83	417
	구성비	100.0	14.8	21.5	6.3	15.5	7.0	35.0
예산	**취업자 수**	**47**	**18**	**5**	**3**	**7**	**3**	**11**
	구성비	**100.0**	**38.5**	**11.1**	**7.1**	**14.1**	**6.2**	**22.6**

자료 : 통계청, 지역별고용조사, 2021

- **(주택)** '20년 예산군 주택 수는 약 3만9천호, 주택보급률은 114.8%로 도내 6위이며, 인구 천명당 주택 수는 495.0호로 충남 평균(469.1호)보다 많은 수준임

< 2020년 주택 수 및 주택보급률 >

(단위 : 호, %)

구분	주택 수	주택보급률	인구 천명당 주택 수
충남	994,893	111.5	469.1
예산[3)]	**38,648**	**114.8**	**495.0**
공주	50,587	109.6	483.9
계룡	17,431	115.2	407.1
청양	14,410	106.5	465.6
홍성	48,315	111.9	482.7

자료 : 충청남도, 충남통계연보

3) 충남 사회조사 시군편 분석 시 권역별로 비교표 제시
- 북부권 : 천안시, 아산시, 서산시, 당진시
- 내륙권 : 공주시, 계룡시, 청양군, 홍성군, 예산군
- 서해안권 : 보령시, 서천군, 태안군
- 금강권 : 논산시, 금산군, 부여군

4. 예산군 주요 특징(충남 사회지표)

4-1. 경제 분야

- **(소득·소비)** 예산군은 도 평균에 비해 저소득 가구 비중이 높으며, 소비지출도 타 지역에 비해 상대적으로 낮은 수준임
  - 예산군 월평균 가구소득은 50~100만원(20.2%)과 100~200만원(18.3%)인 비율이 상대적으로 높으며,
    월평균 소비지출액도 50~100만원(23.0%), 100~200만원(20.0%)이 높게 나타남
  - 가구당 월평균 소득이 50만원 미만인 비율은 12.0%로 도 내에서 4번째로 높으며, 50만원 미만 소비지출하는 비율(14.5%)도 충남 평균(9.3%)보다 높음

< 2022년 전체 가구 중 월평균 소득의 구간별 비중 >

(단위 : %)

구분	50만원 미만	50~100 만원	100~200 만원	200~300 만원	300~400 만원	400~500 만원	500~600 만원	600~700 만원	700~800 만원	800만원 이상
충남	7.0	15.1	15.8	17.2	14.7	10.3	7.3	4.5	3.1	4.9
예산	**12.0**	**20.2**	**18.3**	**14.0**	**14.0**	**6.2**	**5.3**	**3.8**	**2.3**	**3.7**
공주	8.7	23.4	20.0	14.7	13.4	6.4	5.0	2.5	1.9	3.7
계룡	3.5	7.3	10.9	14.5	18.7	15.0	9.9	6.6	4.6	7.8
청양	9.5	22.6	23.2	17.4	12.2	6.1	2.9	2.7	1.3	2.1
홍성	6.2	18.3	16.7	16.1	12.8	8.6	7.6	5.1	3.3	5.3

< 2022년 전체 가구 중 월평균 소비지출액의 구간별 비중 >

(단위 : %)

구분	50만원 미만	50~100 만원	100~200 만원	200~300 만원	300~400 만원	400~500 만원	500~600 만원	600~700 만원	700~800 만원	800만원 이상
충남	9.3	19.5	23.3	19.4	13.5	6.8	3.8	1.9	1.0	1.5
예산	**14.5**	**23.0**	**20.0**	**15.7**	**12.3**	**5.4**	**3.6**	**2.2**	**1.2**	**2.1**
공주	10.2	26.7	25.3	16.2	10.9	4.7	2.3	1.5	1.0	1.2
계룡	3.0	8.5	16.5	21.7	21.7	11.6	5.2	5.1	1.8	3.3
청양	13.3	25.6	30.6	15.1	7.7	4.2	0.9	1.5	0.6	0.5
홍성	10.5	25.6	18.6	18.9	11.1	7.1	4.0	2.3	1.1	0.8

- **(부채)** 예산군에 부채를 가지고 있는 가구의 비중은 32.0%로 충남 전체(36.8%)에 비해 낮은 편이며, 주된 사유는 '사업/영농자금'이 44.6%로 상대적으로 높은 비율을 차지함

< 2022년 전체 가구 중 부채 여부 및 이유 비중 >

(단위 : %)

구분	부채 여부		부채 이유(부채가 있는 가구 기준)						
	있다	없다	주택 임차 및 구입	사업/영농자금	교육비, 의료비를 제외한 기타 생활비	재테크 투자	교육비	의료비	기타
충남	36.8	63.2	55.7	20.6	11.9	3.8	2.8	2.3	2.8
예산	**32.0**	**67.9**	**34.1**	**44.6**	**9.3**	**5.0**	**2.6**	**3.1**	**1.4**

- **(직장)** 예산군은 상용근로자 비중(41.4%)이 충남 시군 중 9번째로 도 전체(53.8%)에 비해 낮은 편이며, 근로여건 전반적 만족도는 도 평균과 비슷한 수준을 형성하고 있음
  - 근로여건 중 의사소통/인간관계에 대한 만족 비율이 52.9%로 가장 높은 반면, 임금/소득에 대한 만족(31.1%)은 상대적으로 낮음

< 2022년 고용형태별 취업자 비중 >

(단위 : %)

구분	상용근로자	임시근로자	일용근로자	고용원 있는 자영업자	고용원 없는 자영업자	무급가족 종사자
충남	53.8	8.9	6.2	4.3	20.6	6.1
예산	**41.4**	**8.4**	**5.4**	**3.1**	**30.6**	**11.1**
공주	40.1	11.6	5.0	5.3	27.8	10.3
계룡	64.0	13.8	5.5	4.8	9.9	1.8
청양	28.6	5.7	2.1	3.6	39.2	20.9
홍성	42.5	6.9	2.5	3.8	33.5	10.8

< 2022년 근로 여건 만족 비율 >

(단위 : %)

구분	하는일	임금/소득	근로시간	근무환경	의사소통/인간관계	고용안정성	일/직장에서의 장래성	전반적 만족도
충남	45.0	33.4	40.4	38.8	45.7	40.5	35.6	38.8
예산	**46.1**	**31.1**	**42.3**	**42.0**	**52.9**	**40.3**	**34.0**	**38.4**
공주	36.7	27.7	33.4	31.0	39.4	34.1	30.6	32.0
계룡	56.0	40.6	49.7	51.4	52.7	51.8	43.0	51.3
청양	41.7	32.1	36.8	37.7	47.8	39.2	30.9	33.5
홍성	51.8	37.3	46.7	44.7	50.8	43.4	39.6	44.5

4-2. 사회 분야

- **(주거)** 예산군 주거환경에 대한 만족도에서 거주주택, 주차장 이용은 도 평균 수준에 비해 높은 편이나, 쇼핑시설, 공공시설, 휴식공간, 기반시설에 대한 만족도는 상대적으로 낮게 나타남
  - 거주주택에 대한 만족도가 6.44점으로 가장 높은 반면, 휴식공간(5.03점)은 가장 낮음

< 2022년 주거환경 만족도 >

(단위 : 점)

구분	거주주택	쇼핑시설	공공시설	휴식공간	기반시설	주차장
충남	6.22	5.43	5.65	5.24	5.86	5.32
예산	**6.44**	**5.19**	**5.51**	**5.03**	**5.54**	**5.60**
공주	6.18	4.49	5.31	5.02	5.51	5.48
계룡	6.39	5.15	5.80	5.61	6.13	5.49
청양	6.85	5.17	6.11	5.32	5.85	6.19
홍성	7.05	5.75	6.38	5.99	6.31	6.17

- **(삶에 대한 만족감과 정서경험)** 예산군은 삶에 대한 만족감(삶에 대한 만족, 전반적 생활 만족도)이 도 평균보다 약간 낮은 수준으로 나타남
  - 정서 경험 측면에서는 행복(6.05점)에 대한 경험이 근심·걱정(4.31점), 우울(3.38점) 경험보다 높게 나타남

< 2022년 삶에 대한 만족감과 정서 경험 >

(단위 : 점)

구분	삶에 대한 만족감		정서 경험		
	삶에 대한 만족	거주 시군 전반적 생활 만족도	행복	근심·걱정	우울
충남	6.39	6.23	6.32	4.25	3.44
예산	**6.20**	**6.00**	**6.05**	**4.31**	**3.38**
공주	6.03	5.87	5.91	4.49	3.95
계룡	6.93	6.65	6.96	4.02	3.05
청양	6.69	6.78	6.47	3.48	2.26
홍성	7.07	6.92	6.79	3.52	2.95

4-3. 환경 · 안전 분야

- **(환경)** 예산군은 전반적인 환경체감도에서 도 전체에 비해 긍정적인 인식을 보이는 것으로 나타났으며, 대기, 수질, 토양, 소음·진동, 녹지환경 등 세부분야에서도 타 시군에 비해 높게 인식하고 있음

< 2022년 환경체감도 >

(단위 : 점)

구분	전반적 체감도	대기	수질	토양	소음 · 진동	녹지환경
충남	6.03	5.61	5.88	5.82	5.51	6.16
예산	**6.19**	**6.03**	**6.00**	**5.92**	**5.84**	**6.41**
공주	6.40	6.41	6.33	6.17	6.11	6.58
계룡	7.14	7.49	6.50	6.87	6.67	7.53
청양	7.16	7.26	6.92	6.51	7.09	7.94
홍성	6.41	5.58	6.21	6.25	6.16	6.61

- **(안전)** 예산군은 전반적인 사회안전 뿐만 아니라 자연재해, 건축물 및 시설물, 교통사고, 화재, 먹거리, 정보보안, 신종 전염병, 범죄위험 등 세부 항목에서도 타 시군에 비해 안전하다고 느끼는 것으로 나타남

< 2022년 사회안전에 대한 인식 >

(단위 : 점)

구분	전반적 안전 인식도	자연 재해	건축물 및 시설물	교통 사고	화재	먹거리	정보 보안	신종 전염병	범죄 위험
충남	5.86	6.38	6.32	5.72	5.98	6.09	5.63	4.69	5.56
예산	**6.19**	**6.79**	**6.66**	**6.14**	**6.14**	**6.56**	**6.22**	**4.79**	**6.16**
공주	6.04	6.60	6.39	5.75	5.84	6.03	5.64	5.28	5.92
계룡	6.88	7.09	6.85	6.64	6.65	6.67	6.46	6.31	6.95
청양	5.80	6.37	6.50	5.72	5.87	6.78	6.13	4.26	5.79
홍성	6.83	7.05	7.06	6.75	6.84	6.95	6.51	5.92	6.88

5. 응답자 특성

5-1. 응답 가구

• **2022년 사회조사 유효표본**
- 900가구
- 표본오차는 95% 신뢰수준에서 ± 3.22%p

구분		사례수[4]	비율(%)
전 체		900	100.0
주택 유형별	단독주택	592	65.8
	아파트	230	25.6
	연립/다세대주택	76	8.4
	기타	2	0.2
충남 거주기간별	5년 미만	50	5.6
	5~10년 미만	53	5.9
	10~15년 미만	40	4.4
	15~20년 미만	24	2.7
	20년 이상	733	81.4
주거점유 형태별	자기집	733	81.4
	전세	33	3.7
	월세/기타	134	14.9
가구소득별	100만원 미만	301	33.4
	100-200만원 미만	164	18.2
	200-300만원 미만	125	13.9
	300-400만원 미만	124	13.8
	400-500만원 미만	54	6.0
	500만원 이상	131	14.6
	무응답	1	0.1
가구원 수별	1인 가구	326	36.2
	2인 가구	393	43.7
	3인 가구	102	11.3
	4인 가구	56	6.2
	5인 이상 가구	23	2.6
읍면동 구분별	읍부	460	51.1
	면부	440	48.9
주거지 형태별	농촌	899	99.9
	어촌	1	0.1

4) 사례수는 가중치 보정 전 실제 응답자 수 기준임

5-2. 응답 가구원

• **2022년 사회조사 유효표본**
- 1,525명
- 표본오차는 95% 신뢰수준에서 ± 2.48%p

구분		사례수[5]	비율(%)
전 체		1,525	100.0
성별	남성	712	46.7
	여성	813	53.3
연령별	15~19세	53	3.5
	20대	65	4.3
	30대	101	6.6
	40대	136	8.9
	50대	258	16.9
	60세이상	912	59.8
학력별	초졸이하	485	31.8
	중졸이하	238	15.6
	고졸이하	395	25.9
	대학이상	406	26.6
	무응답	1	0.1
직업별	전문/관리	103	6.8
	사무	92	6.0
	서비스/판매	154	10.1
	농어업	344	22.6
	기능/노무등	236	15.5
	직업없음	596	39.1
종사상 지위별	임금근로자	460	30.2
	비임금근로자	469	30.8
	미취업자	596	39.1
읍면동 구분별	읍부	810	53.1
	면부	715	46.9
가구원 유형	가구주	900	59.0
	가구원	625	41.0

5) 사례수는 가중치 보정 전 실제 응답자 수 기준임

힘쎈충남
대한민국의 힘

SOCIAL INDICATORS OF CHUNGNAM 2022

2022 충남 사회지표 예산군

결과 분석

14. 예산군

14-1. 지역경제 활성화

지역경제 활성화를 위해 '문화관광' 산업에 역점

- **예산군 지역경제 활성화를 위해 가장 역점을 두어야 하는 사업으로 '문화관광'이 26.7%로 가장 높고, 전년 대비 4.4%p 증가함**
- **다음으로 '농림축'(22.3%), '지역특산물 가공'(19.9%), '유통·물류'(12.0%) 등의 순임**
  - '문화관광'의 응답으로 성별로 여성(28.5%), 연령별로 40대(42.3%), 학력이 높을수록, 가구소득별로 500만원 이상(35.2%)에서 높음
  - '농림축'의 응답은 성별로 여성(23.6%), 연령별로 60세 이상(32.7%), 학력이 낮을수록, 가구소득이 낮을수록 높음

(단위 : %)

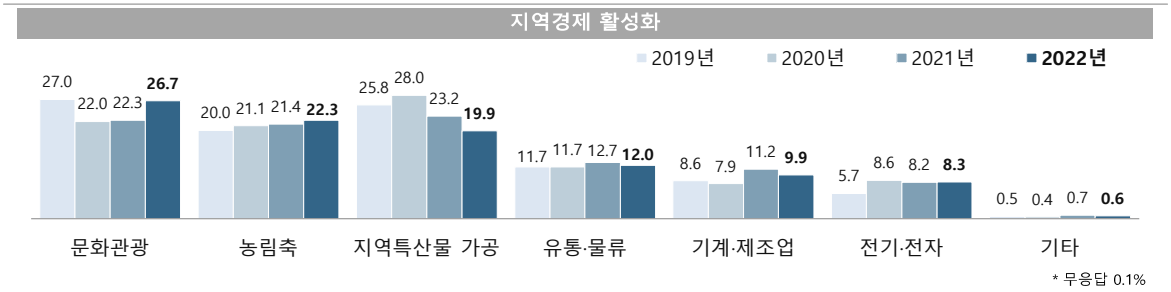

지역경제 활성화

(단위 : %)

구분		문화관광 산업	농림축 산업	지역특산물 가공 산업	유통·물류 산업	기계·제조업 산업	전기·전자 산업	기타
예산군		**26.7**	**22.3**	**19.9**	**12.0**	**9.9**	**8.3**	**0.6**
성별	남성	24.9	21.1	16.2	12.8	13.4	11.0	0.6
	여성	28.5	23.6	23.6	11.3	6.4	5.7	0.6
연령별	15-19세	40.5	8.9	21.7	14.3	4.0	9.2	1.5
	20대	38.5	7.7	21.7	12.4	10.6	6.1	3.1
	30대	32.4	15.6	14.2	8.8	14.5	14.5	0.0
	40대	42.3	12.0	11.1	12.3	11.2	10.4	0.0
	50대	26.7	14.6	20.3	15.8	13.4	8.4	0.8
	60세 이상	18.5	32.7	22.6	10.8	7.9	7.1	0.3
학력별	초졸 이하	13.7	37.2	24.5	11.4	7.2	6.0	0.0
	중졸 이하	22.8	26.9	20.9	12.3	7.6	9.1	0.0
	고졸 이하	29.6	17.2	18.7	15.1	11.9	7.0	0.5
	대학 이상	36.3	12.9	16.9	10.0	11.2	10.9	1.5
	무응답	0.0	0.0	0.0	0.0	100.0	0.0	0.0
가구 소득별	100만원 미만	20.3	31.0	25.7	8.6	6.9	7.5	0.0
	100-200만원 미만	19.4	30.9	22.9	14.0	5.5	6.9	0.0
	200-300만원 미만	22.0	24.6	18.3	11.2	14.7	6.7	2.4
	300-400만원 미만	33.0	19.6	13.9	13.5	11.4	8.6	0.0
	400-500만원 미만	29.2	18.3	17.7	11.5	12.5	9.8	0.0
	500만원 이상	35.2	10.7	18.5	13.6	10.9	9.9	1.2
	무응답	0.0	0.0	0.0	0.0	0.0	100.0	0.0

Base : 가구원
자료 : 2022 충남 사회조사
무응답 0.1%

14-2. 도심 활성화

도심 활성화를 위해 '지역경제 활성화' 필요

- **예산군의 도심 활성화를 위해 가장 중점적으로 추진해야 할 사항은 '국내외 기업 유치 및 중소기업 지원 등을 통한 지역경제 활성화'가 35.9%로 가장 높고, 지속적인 증가 추세로 나타남**
- **다음으로 '도시재생사업 추진'(21.7%), '타지역과의 접근성 개선'(19.1%) 등의 순임**
  - '지역경제 활성화'의 응답은 연령별로 30대(46.9%), 학력이 높을수록, 가구소득별로 500만원 이상(44.6%)에서 높음
  - '도시재생사업 추진'의 응답은 성별로 여성(24.5%), 연령별로 60세 이상(28.4%), 학력이 낮을수록, 가구소득별로 100만원 미만(31.0%)에서 높음

(단위 : %)

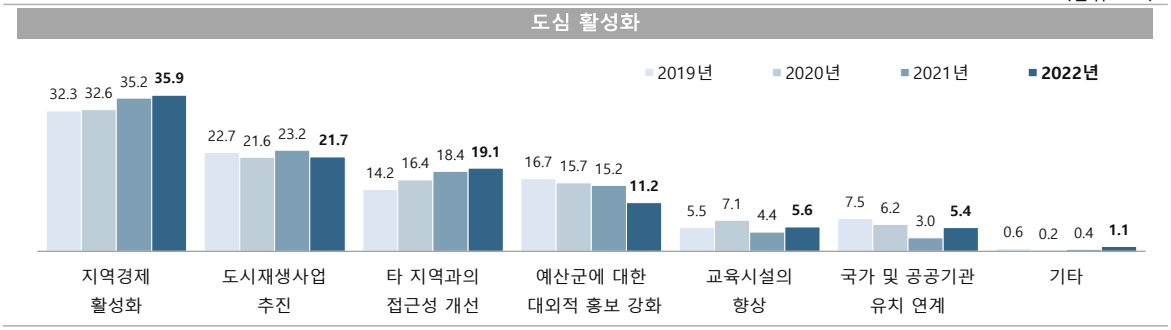

도심 활성화

(단위 : %)

구분		국내외 기업유치 및 중소기업 지원 등을 통한 지역경제 활성화	전통시장 정비 등 도시재생사업 추진	예산군 내 도로 정비 및 교통수단 확충 등 타 지역과의 접근성 개선	예산군에 대한 대외적 홍보 강화	초·중·고등학교 등 교육시설의 향상	국가 및 공공기관 유치 연계	기타
예산군		**35.9**	**21.7**	**19.1**	**11.2**	**5.6**	**5.4**	**1.1**
성별	남성	39.9	18.8	18.5	10.8	4.6	6.1	1.3
	여성	32.0	24.5	19.7	11.6	6.6	4.8	0.9
연령별	15-19세	21.7	10.6	18.4	19.1	23.6	1.5	5.1
	20대	32.2	18.6	26.1	9.1	4.7	7.7	1.6
	30대	46.9	9.1	23.3	6.8	5.7	8.2	0.0
	40대	41.1	16.7	14.0	8.5	10.8	7.4	1.5
	50대	44.2	16.7	20.5	7.6	4.1	6.2	0.8
	60세 이상	31.5	28.4	18.0	13.7	3.5	4.0	0.9
학력별	초졸 이하	27.9	33.5	19.1	12.6	3.0	3.2	0.6
	중졸 이하	37.8	20.6	19.7	14.6	3.2	4.1	0.0
	고졸 이하	39.0	18.9	17.8	10.0	8.5	5.0	1.0
	대학 이상	39.1	15.1	19.9	9.5	6.2	8.0	2.0
	무응답	0.0	0.0	0.0	100.0	0.0	0.0	0.0
가구 소득별	100만원 미만	23.8	31.0	22.0	12.6	4.8	4.7	1.2
	100-200만원 미만	33.3	27.6	20.2	10.0	3.2	5.0	0.7
	200-300만원 미만	38.9	18.9	14.7	14.9	5.0	6.2	1.4
	300-400만원 미만	37.1	14.9	23.2	10.4	7.0	7.2	0.3
	400-500만원 미만	40.9	21.3	20.4	9.4	2.1	4.8	1.1
	500만원 이상	44.6	15.7	15.0	9.7	8.5	4.9	1.6
	무응답	100.0	0.0	0.0	0.0	0.0	0.0	0.0

Base : 가구원
자료 : 2022 충남 사회조사

14-3. 관광 부문 진흥

관광 부문 진흥을 위해 '예당호 종합개발 사업' 추진 필요

- **예산군의 관광 부문 진흥을 위해 중점적으로 추진해야 할 사업으로 '예당호 종합개발 사업'이 28.3%로 가장 높고, 전년도와 비슷한 수준으로 나타남**
- **다음으로 '덕산온천 및 수덕사 등 덕산지구 관광개발'(19.8%), '지역관광자원 연계 대표축제 육성'(18.9%) 등의 순임**
  - '예당호 종합개발 사업'의 응답은 연령별로 20대(32.3%), 학력별로 초졸 이하(32.7%), 가구소득별로 100만원 미만(38.3%)에서 높음
  - '덕산온천 및 수덕사 등 덕산지구 관광개발'의 응답은 연령별로 30대(23.6%), 학력별로 고졸 이하(20.1%)와 대학 이상(20.0%), 가구소득별로 200~300만원 미만(31.0%)에서 높음

(단위 : %)

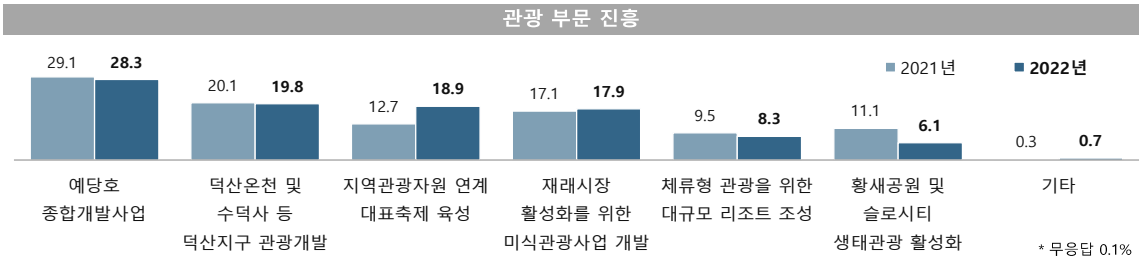

관광 부문 진흥

(단위 : %)

구분		예당호 종합개발사업	덕산온천 및 수덕사 등 덕산지구 관광개발	지역관광자원 연계 대표축제 육성	재래시장 활성화를 위한 미식관광사업 개발	체류형 관광을 위한 대규모 리조트 조성	황새공원 및 슬로시티 생태관광 활성화	기타
예산군		**28.3**	**19.8**	**18.9**	**17.9**	**8.3**	**6.1**	**0.7**
성별	남성	28.3	20.4	20.0	16.2	9.3	5.3	0.5
	여성	28.3	19.2	17.7	19.7	7.3	7.0	0.8
연령별	15-19세	18.7	21.0	30.8	11.4	14.0	4.0	0.0
	20대	32.3	18.4	23.2	6.2	13.7	6.3	0.0
	30대	18.2	23.6	22.2	20.5	13.6	2.0	0.0
	40대	26.0	13.3	21.3	21.2	12.5	4.3	1.5
	50대	26.3	22.5	19.7	15.5	7.6	8.1	0.3
	60세 이상	31.4	19.9	15.7	20.2	5.1	6.7	0.9
학력별	초졸 이하	32.7	19.7	15.6	20.4	3.5	7.4	0.6
	중졸 이하	29.9	18.8	21.6	20.1	4.5	4.7	0.4
	고졸 이하	25.0	20.1	21.5	17.9	7.9	6.8	0.9
	대학 이상	26.9	20.0	18.2	15.0	14.0	5.2	0.7
	무응답	0.0	0.0	0.0	100.0	0.0	0.0	0.0
가구 소득별	100만원 미만	38.3	18.0	13.1	20.1	4.3	5.5	0.5
	100-200만원 미만	28.7	17.5	18.2	21.8	6.8	6.3	0.7
	200-300만원 미만	22.3	31.0	13.8	16.2	7.6	7.0	2.2
	300-400만원 미만	27.0	15.3	23.3	18.1	10.0	6.2	0.0
	400-500만원 미만	28.6	19.9	21.3	18.6	5.8	5.7	0.0
	500만원 이상	23.1	19.6	23.8	14.2	12.6	6.2	0.7
	무응답	0.0	0.0	0.0	0.0	100.0	0.0	0.0

Base : 가구원
자료 : 2022 충남 사회조사
무응답 0.1%

14-4. 수도권 인구 및 관광객 유치

수도권 인구와 관광객 유치 위해 '문화관광자원 개발 및 인프라 구축' 필요

- **수도권 인구와 관광객 등 유치를 위해 준비해야 할 사항으로 '문화관광자원 개발 및 인프라 구축'이 31.6%로 가장 높으나, 지속적인 감소 추세로 나타남**
- **다음으로 '쾌적한 환경 조성'(19.4%), '역세권 개발 사업'(18.3%) 등의 순임**
  - '문화관광자원 개발 및 인프라 구축'의 응답은 연령별로 20대(36.9%), 학력별로 대학 이상(35.6%), 가구소득별로 400~500만원 미만(35.7%)에서 높음
  - '쾌적한 환경 조성'의 응답은 연령별로 60세 이상(22.0%), 학력별로 중졸 이하(26.7%), 가구소득별로 200~300만원 미만(21.7%)에서 높음

(단위 : %)

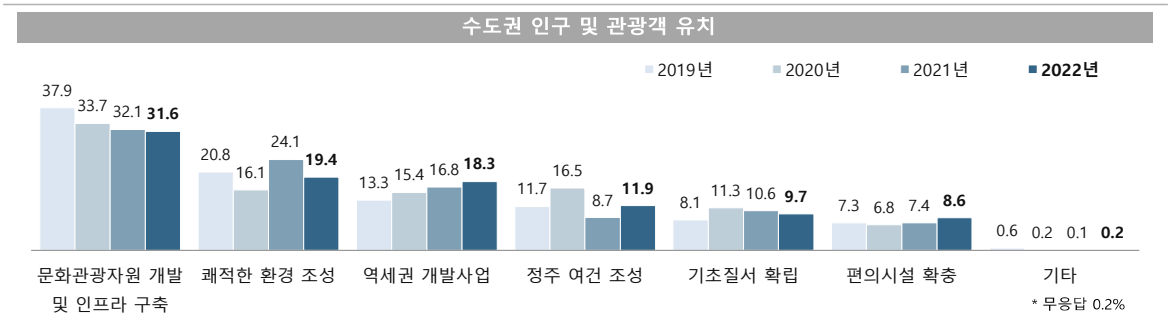

수도권 인구 및 관광객 유치

(단위 : %)

구분		문화관광자원 개발 및 인프라 구축	악취·환경오염 예방 등 쾌적한 환경 조성	역세권 개발 사업	교육·복지·보건·의료 등 정주 여건 조성	친절·주정차 지키기 등 기초질서 확립	호텔·숙박시설 등 편의시설 확충	기타
예산군		**31.6**	**19.4**	**18.3**	**11.9**	**9.7**	**8.6**	**0.2**
성별	남성	31.9	19.1	19.6	12.8	8.6	7.6	0.2
	여성	31.3	19.8	17.0	11.0	10.7	9.7	0.2
연령별	15-19세	30.9	18.3	13.2	19.5	7.0	11.0	0.0
	20대	36.9	14.0	15.2	9.2	7.6	17.2	0.0
	30대	31.8	14.8	27.0	9.9	6.3	10.2	0.0
	40대	33.1	18.4	20.5	12.0	8.0	7.9	0.0
	50대	32.3	18.1	15.2	17.0	8.6	8.4	0.0
	60세 이상	30.0	22.0	18.4	10.2	11.7	6.9	0.4
학력별	초졸 이하	29.8	21.6	19.8	10.0	11.7	6.2	0.6
	중졸 이하	22.5	26.7	18.3	11.4	14.0	6.1	0.0
	고졸 이하	33.0	21.6	16.8	12.8	7.9	8.0	0.0
	대학 이상	35.6	12.8	18.4	12.9	7.8	12.2	0.2
	무응답	0.0	100.0	0.0	0.0	0.0	0.0	0.0
가구 소득별	100만원 미만	30.7	20.0	18.1	9.5	12.3	8.7	0.2
	100-200만원 미만	29.8	17.4	19.6	15.0	10.4	7.2	0.3
	200-300만원 미만	33.8	21.7	18.5	11.9	7.7	6.1	0.4
	300-400만원 미만	31.6	18.9	17.1	12.6	11.4	8.4	0.0
	400-500만원 미만	35.7	19.8	15.6	10.2	9.2	9.5	0.0
	500만원 이상	30.8	19.2	19.3	12.2	6.9	10.9	0.2
	무응답	100.0	0.0	0.0	0.0	0.0	0.0	0.0

Base : 가구원
자료 : 2022 충남 사회조사
무응답 0.2%

14-5. 투자해야할 사업

장기 투자사업으로 '산업단지 조성을 통한 기업 유치' 우선 투자 필요

- **예산군 대규모 장기 투자사업 중 가장 우선적으로 투자해야 할 사업은 '산업단지 조성을 통한 기업 유치'가 37.9%로 가장 높으나, 전년 대비 2.9%p 감소함**
- **다음으로 '문화·체육 등 여가선용시설 확충'(19.9%)과 '내포신도시 예산권역 개발'(19.1%) 등의 순임**
  - '산업단지 조성을 통한 기업 유치'의 응답은 성별로 남성(39.1%), 연령별로 60세 이상(42.6%), 학력별로 중졸 이하(45.1%), 가구소득별로 100만원 미만(42.3%)에서 높음
  - '문화·체육 등 여가선용시설 확충'의 응답은 연령별로 15~19세(27.2%), 학력별로 고졸 이하(21.0%), 가구소득별로 500만원 이상(23.3%)에서 높음

(단위 : %)

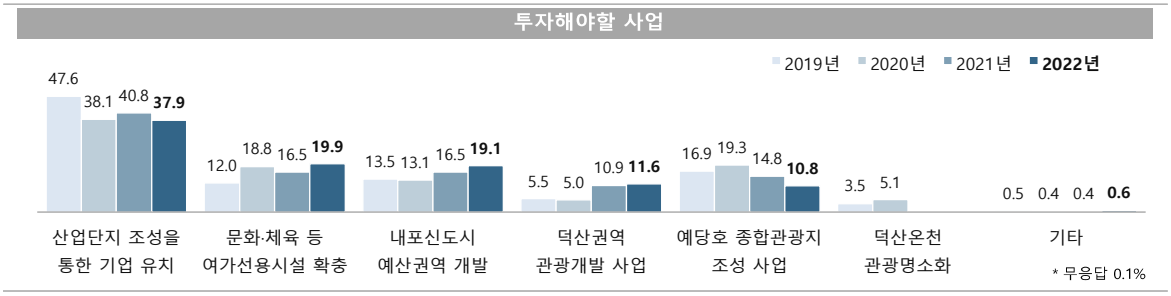

투자해야할 사업

(단위 : %)

구분		산업단지 조성을 통한 기업 유치	문화·체육 등 여가선용시설 확충	내포신도시 예산권역 개발	덕산권역 관광개발 사업	예당호 종합관광지 조성 사업	기타
예산군		**37.9**	**19.9**	**19.1**	**11.6**	**10.8**	**0.6**
성별	남성	39.1	19.4	19.7	12.8	8.4	0.6
	여성	36.7	20.5	18.5	10.3	13.2	0.6
연령별	15-19세	29.7	27.2	21.0	8.5	13.6	0.0
	20대	32.3	15.3	33.8	9.1	7.9	1.6
	30대	22.7	25.3	32.7	9.7	9.7	0.0
	40대	36.0	26.1	20.9	8.2	7.9	0.8
	50대	37.7	21.1	13.5	13.3	12.5	1.6
	60세 이상	42.6	17.2	15.7	12.8	11.4	0.2
학력별	초졸 이하	41.4	19.7	14.3	11.6	12.5	0.4
	중졸 이하	45.1	19.2	15.2	11.0	9.1	0.0
	고졸 이하	39.8	21.0	15.4	11.9	11.4	0.6
	대학 이상	30.7	19.6	27.5	11.5	9.6	1.1
	무응답	0.0	0.0	100.0	0.0	0.0	0.0
가구 소득별	100만원 미만	42.3	14.5	18.3	13.3	11.4	0.2
	100-200만원 미만	40.8	20.2	17.2	11.2	10.3	0.3
	200-300만원 미만	35.3	20.2	21.5	13.5	8.1	1.4
	300-400만원 미만	38.9	20.9	18.8	10.3	9.6	1.1
	400-500만원 미만	28.8	22.0	21.0	13.1	13.9	1.1
	500만원 이상	35.8	23.3	19.4	9.2	11.8	0.2
	무응답	0.0	0.0	0.0	100.0	0.0	0.0

Base : 가구원
자료 : 2022 충남 사회조사
무응답 0.1%
1) 2021년 '덕산온천 관광명소화' 보기 삭제

14-6. 교육환경 개선

예산군 교육환경 개선 위해 '장학금 지원 및 인재육성 프로그램 강화' 우선 필요

- **예산군의 교육환경 개선을 위해 가장 역점을 두어야 할 사항은 '장학금 지원 및 인재육성 프로그램 강화'가 20.3%로 가장 높으나, 지속적인 감소 추세로 나타남**
- **다음으로 '문화·예술 활성화 지원 확대'(20.0%), '초·중·고등학교 지원 확대'(18.9%) 등의 순임**
  - '장학금 지원 및 인재육성 프로그램 강화'의 응답은 연령별로 15~19세(24.2%), 학력별로 고졸 이하(24.4%), 가구소득별로 500만원 이상(22.2%)에서 높음
  - '문화·예술 활성화 지원 확대'의 응답은 연령별로 60세 이상(23.5%), 학력별로 중졸 이하(24.8%)와 초졸 이하(24.1%), 가구소득별로 100~200만원 미만(28.9%)에서 높음

(단위 : %)

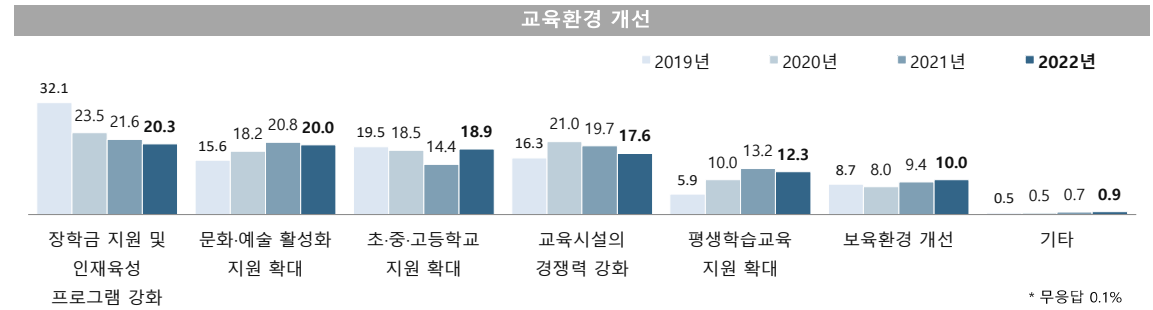

교육환경 개선

(단위 : %)

구분		장학금 지원 및 인재육성 프로그램 강화	문화·예술 활성화 지원 확대	초·중·고등학교 지원 확대	특성화 고교 도입 등 교육시설의 경쟁력 강화	도서관 등 평생학습교육 지원 확대	어린이집, 유치원 등 보육환경 개선	기타
예산군		**20.3**	**20.0**	**18.9**	**17.6**	**12.3**	**10.0**	**0.9**
성별	남성	20.2	19.9	19.3	18.6	11.6	9.7	0.5
	여성	20.3	20.1	18.4	16.5	13.0	10.3	1.3
연령별	15-19세	24.2	11.4	21.3	19.5	11.0	11.0	1.5
	20대	23.2	21.4	15.2	15.4	6.2	17.2	1.6
	30대	22.2	13.1	30.7	9.4	6.5	18.2	0.0
	40대	22.2	15.8	23.5	21.2	10.4	6.2	0.8
	50대	18.4	17.7	15.4	21.5	17.3	8.9	0.8
	60세 이상	19.3	23.5	17.5	16.8	13.2	8.7	0.9
학력별	초졸 이하	17.9	24.1	19.0	15.5	12.3	9.4	1.4
	중졸 이하	17.7	24.8	14.9	19.1	16.1	7.1	0.4
	고졸 이하	24.4	15.4	17.7	19.7	12.7	10.1	0.0
	대학 이상	19.8	18.6	21.1	16.8	10.6	11.6	1.3
	무응답	0.0	0.0	100.0	0.0	0.0	0.0	0.0
가구 소득별	100만원 미만	21.1	17.5	20.1	16.2	12.2	11.5	1.0
	100-200만원 미만	16.7	28.9	16.0	16.4	10.4	10.1	1.4
	200-300만원 미만	19.9	20.8	17.1	15.1	16.8	8.8	1.4
	300-400만원 미만	19.7	19.3	19.5	15.4	11.6	13.8	0.6
	400-500만원 미만	19.8	25.1	11.9	22.8	13.5	5.7	1.1
	500만원 이상	22.2	15.0	22.5	20.7	11.2	8.1	0.2
	무응답	100.0	0.0	0.0	0.0	0.0	0.0	0.0

Base : 가구원
자료 : 2022 충남 사회조사
무응답 0.1%

14-7. 인구 증가 대책

인구 증가를 위해 '산업단지 조성을 통한 기업 유치' 대책 필요

- **예산군의 인구 증가를 위해 가장 적절한 대책으로 '산업단지 조성을 통한 기업 유치'가 40.8%로 가장 높으나, 지속적인 감소 추세로 나타남**
- **다음으로 '귀농·귀촌 유입을 위한 지원 확대'(18.4%), '복지 및 보건의료 확대'(13.5%), '일·가정이 양립할 수 있는 출산·양육 여건 조성'(10.5%)등의 순임**
  - '산업단지 조성을 통한 기업 유치'의 응답은 성별로 남성(45.3%), 연령별로 40대(47.2%), 학력이 높을수록, 가구소득별로 500만원 이상(47.8%)에서 높음
  - '귀농·귀촌 유입을 위한 지원 확대'의 응답은 연령별로 60세 이상(23.7%), 학력이 낮을수록, 가구소득별로 100만원 미만(24.3%)과 100~200만원 미만(24.0%)에서 높음

(단위 : %)

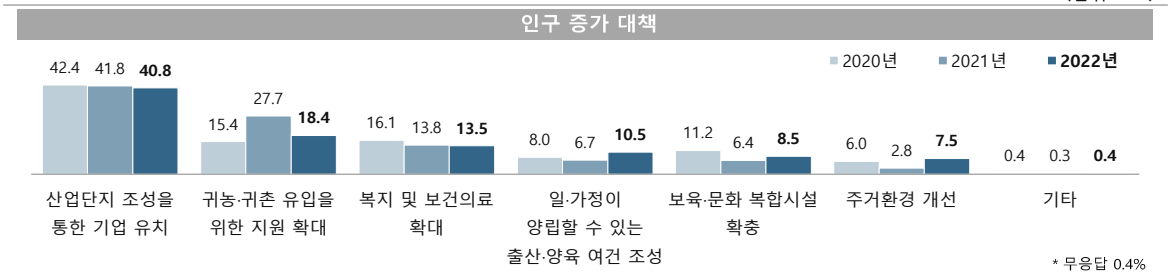

인구 증가 대책

(단위 : %)

구분		산업단지 조성을 통한 기업 유치	귀농·귀촌 유입을 위한 지원 확대	복지 및 보건의료 확대	일·가정이 양립할 수 있는 출산·양육 여건 조성	보육·문화 복합시설 확충	주거환경 개선	기타
예산군		**40.8**	**18.4**	**13.5**	**10.5**	**8.5**	**7.5**	**0.4**
성별	남성	45.3	17.6	12.6	9.6	8.0	5.9	0.5
	여성	36.3	19.2	14.4	11.3	9.1	9.1	0.4
연령별	15-19세	36.3	15.1	15.1	8.1	19.5	4.4	1.5
	20대	41.1	12.3	12.2	15.7	9.3	7.9	1.6
	30대	44.0	11.1	13.6	15.3	11.1	3.7	1.1
	40대	47.2	12.0	13.0	6.7	14.7	5.6	0.0
	50대	39.4	15.4	14.9	11.7	8.6	9.2	0.5
	60세 이상	39.5	23.7	13.2	9.4	5.5	8.1	0.1
학력별	초졸 이하	35.4	28.0	14.3	8.6	5.3	7.8	0.2
	중졸 이하	41.4	16.7	16.2	11.5	7.4	6.8	0.0
	고졸 이하	41.7	16.0	13.4	11.9	9.0	7.4	0.0
	대학 이상	44.1	13.4	11.8	10.5	11.2	7.6	1.1
	무응답	100.0	0.0	0.0	0.0	0.0	0.0	0.0
가구 소득별	100만원 미만	38.7	24.3	13.7	8.0	7.1	7.4	0.2
	100-200만원 미만	37.4	24.0	14.2	9.6	6.5	8.0	0.0
	200-300만원 미만	36.6	16.5	15.7	13.2	7.6	8.7	1.7
	300-400만원 미만	43.5	16.9	12.9	8.6	9.6	7.5	0.0
	400-500만원 미만	35.2	11.7	18.9	14.4	6.5	12.2	1.1
	500만원 이상	47.8	13.2	10.2	11.7	11.7	4.9	0.2
	무응답	0.0	100.0	0.0	0.0	0.0	0.0	0.0

Base : 가구원
자료 : 2022 충남 사회조사
무응답 0.4%

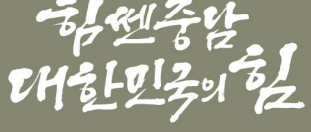
힘센충남
대한민국의 힘

Chapter 15

충남 사회지표
태안군

힘쎈충남
대한민국의 힘

SOCIAL INDICATORS OF CHUNGNAM 2022

2022 충남 사회지표 태안군

요 약

1. 한 눈에 보는 태안군

인 구

(단위: 천명, %)

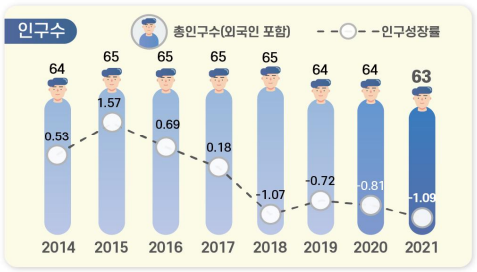

※ 출처: 행정안전부, 「주민등록인구통계」 / 법무부, 「체류외국인통계」

(단위: %)

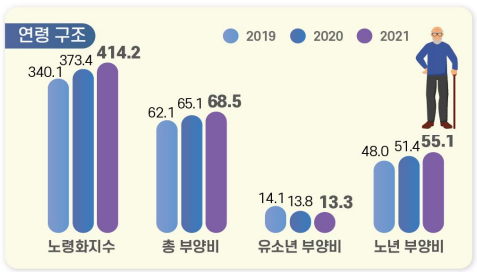

노령화 지수 = [고령인구(65세이상) / 유소년인구(0~14세)]×100
총 부양비 = 유소년 부양비 + 노년 부양비
유소년 부양비 = [유소년 인구(0~14세)/생산가능인구(15~64세)] ×100
노년 부양비 = [고령인구(65세 이상)/생산가능인구(15~64세)] ×100

건 강

(단위: 인구 십만명당 사망자 수)



※ 출처: 통계청, 「사망원인통계」

(단위: 10점 평균)



※ 출처: 충남 사회조사

가구와 가족

(단위: %)

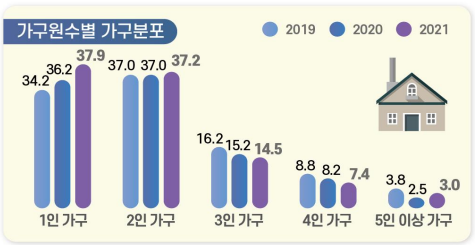

※ 출처: 통계청, 「인구총조사」

(단위: 10점 평균)

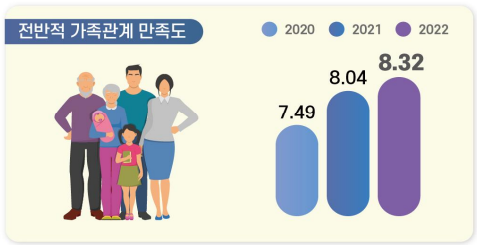

※ 출처: 충남 사회조사

교 육

(단위: 10점 평균)



※ 출처: 충남 사회조사

(단위: 명)

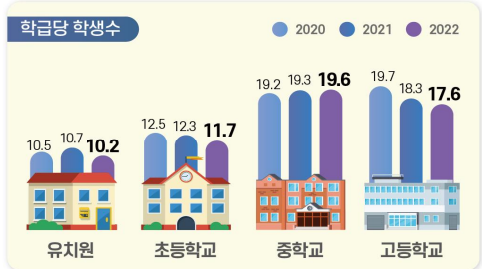

※ 출처: 한국교육개발원, 「교육기본통계」

노 동

(단위: %)

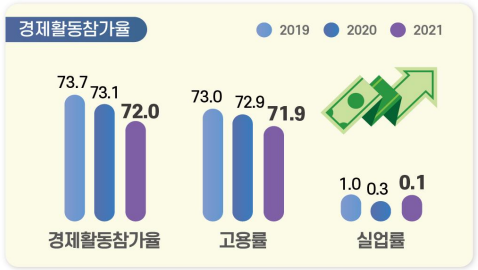

(단위: %)

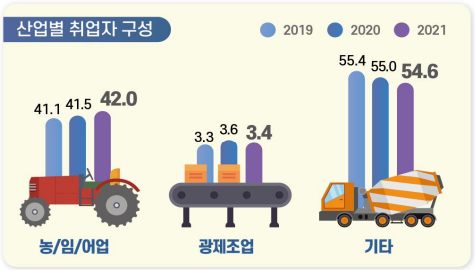

경제활동참가율(%) = (경제활동인구 ÷ 만 15세이상인구) × 100
고용률(%) = (취업자 ÷ 만 15세이상인구) × 100
실업률(%) = (실업자 ÷ 경제활동인구) × 100
경제활동인구: 만15세 이상 취업자와 실업자의 합

※ 출처: 통계청, 「경제활동인구조사」
* 기타 = 건설업, 도소매/숙박음식점업, 사업/개인 공공서비스 및 기타, 전시/운수/통신/금융

소득과 소비

(단위: 10점 평균)



※ 출처: 충남 사회조사

(단위: %, 가구 부채 '있다' 응답)

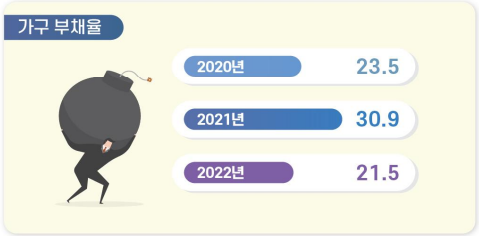

※ 출처: 충남 사회조사

주거와 교통

(단위: %)

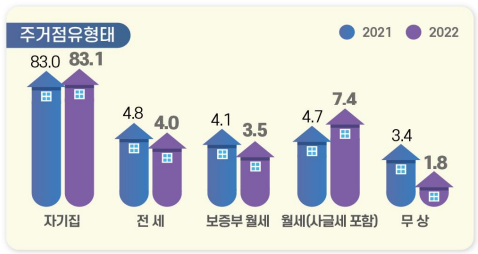

※ 출처: 충남 사회조사

(단위: 10점 평균)

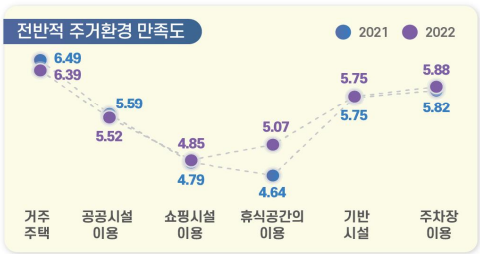

※ 출처: 충남 사회조사

환 경

(단위: %, 10점 평균)

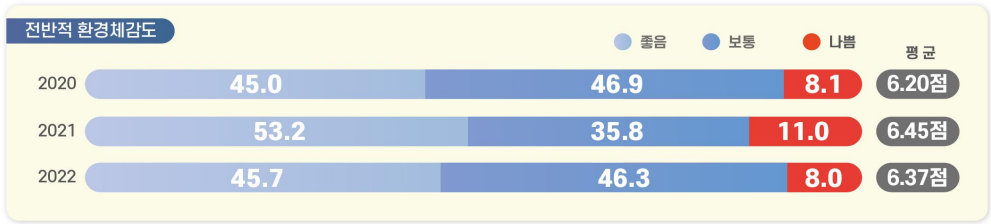

※ 출처: 충남 사회조사

안 전

(단위: 10점 평균)



※ 출처: 충남 사회조사

여가와 문화

(단위: 인구 십만명당 문화기반시설 수(개))



※ 출처: 문화체육관광부, 「문화기반시설총람」 / 행정안전부, 「주민등록인구통계」

(단위: %, 10점 평균)

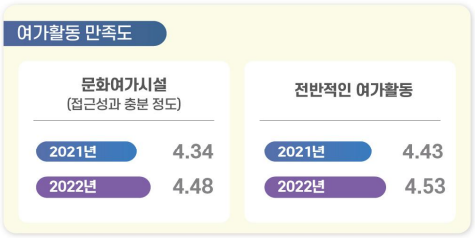

※ 출처: 충남 사회조사

사회 통합

(단위: 10점 평균)

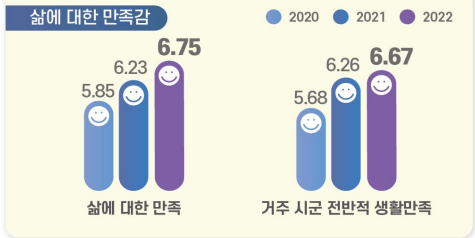

※ 출처: 충남 사회조사

(단위: %, 10점 평균)



※ 출처: 충남 사회조사

도정 특성

(단위: 10점 평균)

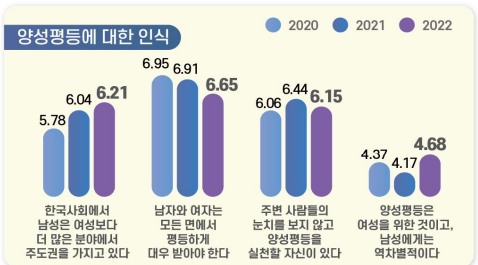

※ 출처: 충남 사회조사

(단위: 10점 평균)

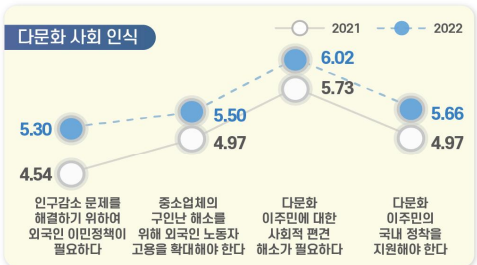

※ 출처: 충남 사회조사

2. 지표의 변화

부문	항목	2020년	2021년	2022년	증감[1]
1. 태안의 인구	• 총인구수 (천명)	63.6	62.9	-	0.7▽
	• 인구성장률 (%)	-0.81	-1.09	-	0.28▽
2. 건강	• 지난 1년간 도내 의료시설 이용 여부 (%)	83.9	75.8	78.6	2.8▲
	• 지난 1년간 도내 의료시설 이용자 : 이용 횟수 (회)	14.5	16.0	13.8	2.2▽
	• 의료시설·서비스 만족도 '만족' (%)	57.9	49.2	34.2	15.0▽
3. 가구와 가족	• 미취학 자녀 전반적 보육환경 '만족' (%)	40.4	65.0	40.0	25.0▽
	• 가족관계 만족도 '만족' (%) : 전반적 가족관계	67.0	74.2	78.6	4.4▲
	: 배우자와의 관계	76.4	75.6	75.6	0.0
	: 자녀와의 관계	80.4	84.5	85.4	0.9▲
4. 교육	• 공교육 환경 만족도 '만족' (%)[2]	21.9	23.7	16.4	7.3▽
	• 학교교육 이외 교육기회 '충분' (%)	-	7.1	3.7	3.4▽
	• 평생교육 참여 여부 '있음' (%)	14.4	9.6	7.6	2.0▽
5. 노동	• 지난 1주간 경제활동 상태 : '일하였음' (%)	58.3	62.7	62.0	0.7▽
	• 고용형태 : '상용근로자' (%)	25.9	25.6	32.2	6.6▲
	• 근로여건 만족도 '만족' (%) : 전반적 근로여건	31.2	38.3	34.8	3.5▽
	: 하는 일	41.7	41.7	43.5	1.8▲
	: 임금/소득	25.0	26.6	28.9	2.3▲
6. 소득과 소비	• 월평균 가구소득 : 300만원 이상 (%)	15.8	22.8	24.1	1.3▲
	• 부채 있는 가구 비중 (%)	23.5	30.9	21.5	9.4▽
7. 주거와 교통	• 자동차등록 대수 (천대)	35.1	35.3	-	0.2▲
8. 환경	• 환경체감도 '좋음' (%) : 대기	43.1	46.9	46.9	0.0
	: 녹지 환경	55.6	56.2	53.5	2.7▽
9. 안전	• 사회안전에 대한 인식 '안전' (%) : 전반적 사회 안전	35.1	37.8	35.6	2.2▽
	: 자연재해	37.7	41.5	42.8	1.3▲
	: 교통사고	34.1	35.4	37.1	1.7▲
	: 화재	37.3	38.3	36.7	1.6▽
	: 신종 전염병	21.9	27.8	31.1	3.3▲
	: 범죄위험	34.0	36.0	36.3	0.3▲
10. 여가와 문화	• 전반적인 여가활동 '만족' (%)	16.8	13.4	14.6	1.2▲
11. 사회통합	• 삶에 대한 만족감 (10점만점) : 삶에 대한 만족	5.85	6.23	6.75	0.52▲
	: 거주 시군 전반적 생활 만족도	5.68	6.26	6.67	0.41▲
	• 정서경험 (10점만점) : 행복	5.85	6.36	6.74	0.38▲
	: 근심/걱정	4.66	4.36	3.89	0.47▽
	: 우울	3.68	3.52	3.21	0.31▽
12. 도정특성	• 사회적 약자에 대한 인권의식 존중 (%) : 여성	48.9	43.8	40.0	3.8▽
	: 아동/청소년	50.6	44.3	40.0	4.3▽
	: 노인	56.2	47.1	42.5	4.6▽
	: 장애인	42.3	37.8	36.3	1.5▽
	: 외국인노동자	23.7	22.2	20.5	1.7▽

1) 증감 : 최근 2개년 증감 값(2022년-2021년, 2022년 지표의 값이 없는 경우는 2021년-2020년)
(소수점 이하 반올림으로 인해 통계표 상의 차이와 실제 수치가 다를 수 있음)
2) 2021년 '공교육 만족도' → '공교육 환경(시설, 프로그램, 교육내용 등) 만족도' 변경

3. 태안군 현황

- **(인구)** ’21년 태안군 인구는 총 6만3천명(외국인 1.4천명 포함)으로 도내에서 11번째이며, 인구증가율은 -1.09%로 충남 평균 인구증가율(-0.17%)에 미치지 못하고 있으며, 평균연령은 51.8세로 도 내에서 4번째로 높은 수준임
- **(산업구조)** ’21년 태안군 산업별 취업자는 3만9천명이며, 비율로는 농업, 임업 및 어업(42.0%)의 구성비가 가장 높음

< 2021년 산업별 취업자 수 비중 >

(단위 : 천명, %)

구분		합계	농업, 임업및어업	광제조업	건설업	도소매·음식점숙박업	전기·운수·통신·금융	사업·개인·공공서비스 및기타
충남	취업자 수	1,193	177	257	75	185	83	417
	구성비	100.0	14.8	21.5	6.3	15.5	7.0	35.0
태안	**취업자 수**	**39**	**16**	**1**	**2**	**7**	**2**	**10**
	구성비	**100.0**	**42.0**	**3.4**	**4.6**	**17.8**	**6.2**	**26.0**

자료 : 통계청, 지역별고용조사, 2021

- **(주택)** ’20년 태안군 주택 수는 약 3만2천호, 주택보급률은 113.6%로 도내 7위이며, 인구 천명당 주택 수는 511.1호로 충남 평균(469.1호)보다 많은 수준임

< 2020년 주택 수 및 주택보급률 >

(단위 : 호, %)

구분	주택 수	주택보급률	인구 천명당 주택 수
충남	994,893	111.5	469.1
태안[3)]	**31,799**	**113.6**	**511.1**
보령	47,526	112.0	474.2
서천	26,513	116.3	511.2

자료 : 충청남도, 충남통계연보

3) 충남 사회조사 시군편 분석 시 권역별로 비교표 제시
- 북부권 : 천안시, 아산시, 서산시, 당진시
- 내륙권 : 공주시, 계룡시, 청양군, 홍성군, 예산군
- 서해안권 : 보령시, 서천군, 태안군
- 금강권 : 논산시, 금산군, 부여군

4. 태안군 주요 특징(충남 사회지표)

4-1. 경제 분야

- **(소득·소비)** 태안군은 도 평균에 비해 저소득 가구 비중이 높으며, 소비지출도 타 지역에 비해 상대적으로 낮은 수준임
  - 태안군 월평균 가구소득은 50~100만원 비율이 23.2%로 가장 높으며, 월평균 소비지출액은 50~100만원(26.6%), 100~200만원(24.6%)이 높게 나타남
  - 가구당 월평균 소득이 50만원 미만인 비율(18.6%)은 금산군에 이어 2번째로 높으며, 50만원 미만 소비지출하는 비율(19.8%)도 충남 평균(9.3%)보다 높음

< 2022년 전체 가구 중 월평균 소득의 구간별 비중 >

(단위 : %)

구분	50만원 미만	50~100 만원	100~200 만원	200~300 만원	300~400 만원	400~500 만원	500~600 만원	600~700 만원	700~800 만원	800만원 이상
충남	7.0	15.1	15.8	17.2	14.7	10.3	7.3	4.5	3.1	4.9
태안	**18.6**	**23.8**	**18.3**	**14.2**	**9.7**	**4.9**	**3.3**	**2.2**	**1.3**	**2.7**
보령	10.6	21.5	15.8	16.6	11.1	6.9	5.7	5.1	2.0	4.7
서천	6.1	23.0	25.9	18.0	10.6	7.8	4.4	1.4	1.1	1.9

< 2022년 전체 가구 중 월평균 소비지출액의 구간별 비중 >

(단위 : %)

구분	50만원 미만	50~100 만원	100~200 만원	200~300 만원	300~400 만원	400~500 만원	500~600 만원	600~700 만원	700~800 만원	800만원 이상
충남	9.3	19.5	23.3	19.4	13.5	6.8	3.8	1.9	1.0	1.5
태안	**19.8**	**26.6**	**24.6**	**10.5**	**9.4**	**2.7**	**1.4**	**1.4**	**0.6**	**2.1**
보령	13.0	22.8	21.1	19.5	9.8	5.7	3.5	2.2	0.8	1.5
서천	13.9	28.4	27.6	15.2	9.1	2.8	1.1	0.7	0.7	0.5

- **(부채)** 태안군에 부채를 가지고 있는 가구의 비중은 21.5%로 충남 전체(36.8%)에 비해 낮은 편이며, 주된 사유는 '사업/영농자금'이 41.4%로 타 지역에 비해 상대적으로 높은 비율을 차지함

< 2022년 전체 가구 중 부채 여부 및 이유 비중 >

(단위 : %)

구분	부채 여부		부채 이유(부채가 있는 가구 기준)						
	있다	없다	주택 임차 및 구입	사업/영농자금	교육비, 의료비를 제외한 기타 생활비	재테크 투자	교육비	의료비	기타
충남	36.8	63.2	55.7	20.6	11.9	3.8	2.8	2.3	2.8
태안	**21.5**	**77.6**	**31.7**	**41.4**	**14.3**	**2.1**	**3.8**	**2.5**	**3.8**

- **(직장)** 태안군은 상용근로자 비중이 충남 시군 중에서 청양군에 이어 2번째로 낮은 32.2%를 차지하고 있어 불안정한 편이며, 근로여건 전반적 만족 비율은 도 평균에 비해 약간 낮은 수준을 형성하고 있음
  - 근로여건 중 하는 일에 대한 만족 비율이 43.5%로 가장 높은 반면, 임금/소득에 대한 만족(28.9%)은 상대적으로 낮음

< 2022년 고용형태별 취업자 비중 >

(단위 : %)

구분	상용근로자	임시근로자	일용근로자	고용원 있는 자영업자	고용원 없는 자영업자	무급가족 종사자
충남	53.8	8.9	6.2	4.3	20.6	6.1
태안	**32.2**	**10.3**	**8.8**	**3.7**	**32.8**	**11.7**
보령	44.4	7.9	6.0	7.0	26.0	8.7
서천	35.7	9.4	4.2	4.5	35.1	11.2

< 2022년 근로 여건 만족 비율 >

(단위 : %)

구분	하는일	임금/소득	근로시간	근무환경	의사소통/인간관계	고용안정성	일/직장에서의 장래성	전반적 만족도
충남	45.0	33.4	40.4	38.8	45.7	40.5	35.6	38.8
태안	**43.5**	**28.9**	**36.7**	**37.4**	**41.6**	**36.6**	**29.3**	**34.8**
보령	34.9	25.1	29.5	28.5	39.3	32.0	27.5	28.0
서천	62.4	40.6	54.3	52.6	60.3	50.8	44.0	54.5

4-2. 사회 분야

- **(주거)** 태안군 주거환경에 대한 만족도에서 거주주택, 주차장 이용은 도 평균 수준에 비해 높은 편이나, 쇼핑시설, 공공시설, 휴식공간, 기반시설에 대한 만족도는 상대적으로 낮게 나타남
  - 거주주택에 대한 만족도가 6.39점으로 가장 높은 반면, 쇼핑시설(4.85점)은 가장 낮음

< 2022년 주거환경 만족도 >

(단위 : 점)

구분	거주주택	쇼핑시설	공공시설	휴식공간	기반시설	주차장
충남	6.22	5.43	5.65	5.24	5.86	5.32
태안	**6.39**	**4.85**	**5.52**	**5.07**	**5.75**	**5.88**
보령	6.04	5.34	5.56	5.16	5.75	5.32
서천	6.97	5.23	5.74	5.38	5.89	6.14

- **(삶에 대한 만족감과 정서경험)** 태안군은 삶에 대한 만족감(삶에 대한 만족, 전반적 생활 만족도)이 도 평균보다 높은 수준으로 나타남
  - 정서 경험 측면에서는 행복(6.74점)에 대한 경험이 근심·걱정(3.89점), 우울(3.21점) 경험보다 높게 나타남

< 2022년 삶에 대한 만족감과 정서 경험 >

(단위 : 점)

구분	삶에 대한 만족감		정서 경험		
	삶에 대한 만족	거주 시군 전반적 생활 만족도	행복	근심·걱정	우울
충남	6.39	6.23	6.32	4.25	3.44
태안	**6.75**	**6.67**	**6.74**	**3.89**	**3.21**
보령	6.29	6.07	6.18	4.40	3.64
서천	6.94	6.91	6.78	3.24	2.49

4-3. 환경 · 안전 분야

- **(환경)** 태안군은 전반적인 환경체감도 뿐만 아니라 대기, 수질, 토양, 소음·진동, 녹지환경 등 세부분야에서도 타 시군에 비해 높게 인식하고 있음

< 2022년 환경체감도 >

(단위 : 점)

구분	전반적 체감도	대기	수질	토양	소음·진동	녹지환경
충남	6.03	5.61	5.88	5.82	5.51	6.16
태안	**6.37**	**6.13**	**6.31**	**6.02**	**6.16**	**6.63**
보령	5.90	5.66	5.79	5.53	5.44	6.04
서천	7.04	6.75	6.82	6.50	6.55	6.95

- **(안전)** 전반적으로 사회안전에 대해 도 평균에 비해 조금 더 불안하다고 느끼며 특히 자연재해, 건축물 및 시설물, 교통사고, 화재, 먹거리 항목에서 타 시군에 비해 더 불안하다고 느끼는 것으로 나타남

< 2022년 사회안전에 대한 인식 >

(단위 : 점)

구분	전반적 안전 인식도	자연재해	건축물 및 시설물	교통사고	화재	먹거리	정보보안	신종 전염병	범죄 위험
충남	5.86	6.38	6.32	5.72	5.98	6.09	5.63	4.69	5.56
태안	**5.79**	**5.73**	**5.94**	**5.60**	**5.58**	**5.87**	**5.70**	**5.04**	**5.74**
보령	5.81	6.02	5.92	5.58	5.78	5.73	5.43	5.17	5.69
서천	6.21	6.72	6.65	5.77	6.09	6.47	5.61	4.63	6.07

5. 응답자 특성

5-1. 응답 가구

• **2022년 사회조사 유효표본**
- 840가구
- 표본오차는 95% 신뢰수준에서 ± 3.33%p

구분		사례수[4]	비율(%)
전 체		840	100.0
주택 유형별	단독주택	558	66.4
	아파트	149	17.7
	연립/다세대주택	116	13.8
	기타	17	2.0
충남 거주기간별	5년 미만	95	11.3
	5~10년 미만	63	7.5
	10~15년 미만	42	5.0
	15~20년 미만	30	3.6
	20년 이상	609	72.5
	무응답	1	0.1
주거점유 형태별	자기집	683	81.3
	전세	39	4.6
	월세/기타	118	14.0
가구소득별	100만원 미만	386	46.0
	100-200만원 미만	145	17.3
	200-300만원 미만	118	14.0
	300-400만원 미만	74	8.8
	400-500만원 미만	38	4.5
	500만원 이상	70	8.3
	무응답	9	1.1
가구원 수별	1인 가구	406	48.3
	2인 가구	334	39.8
	3인 가구	55	6.5
	4인 가구	35	4.2
	5인 이상 가구	10	1.2
읍면동 구분별	읍부	460	54.8
	면부	380	45.2
주거지 형태별	도시	261	31.1
	농촌	516	61.4
	어촌	63	7.5

4) 사례수는 가중치 보정 전 실제 응답자 수 기준임

5-2. 응답 가구원

• **2022년 사회조사 유효표본**
- 1,189명
- 표본오차는 95% 신뢰수준에서 ± 2.81%p

구분		사례수[5]	비율(%)
전 체		1,189	100.0
성별	남성	560	47.1
	여성	629	52.9
연령별	15~19세	16	1.3
	20대	30	2.5
	30대	51	4.3
	40대	137	11.5
	50대	203	17.1
	60세이상	752	63.2
학력별	초졸이하	470	39.5
	중졸이하	171	14.4
	고졸이하	362	30.4
	대학이상	181	15.2
	무응답	5	0.4
직업별	전문/관리	63	5.3
	사무	30	2.5
	서비스/판매	138	11.6
	농어업	222	18.7
	기능/노무등	249	20.9
	직업없음	482	40.5
	무응답	5	0.4
종사상 지위별	임금근로자	314	26.4
	비임금근로자	385	32.4
	미취업자	482	40.5
	무응답	8	0.7
읍면동 구분별	읍부	666	56.0
	면부	523	44.0
가구원 유형	가구주	840	70.6
	가구원	349	29.4

5) 사례수는 가중치 보정 전 실제 응답자 수 기준임

힘쎈충남
대한민국의 힘

SOCIAL INDICATORS OF CHUNGNAM 2022

2022 충남 사회지표 태안군

결과 분석

15. 태안군

15-1. 태안군 생활영역 만족도

태안군 생활영역 만족도 '만족' 48.7%, 10점 만점 평균 6.30점

- **공주시 생활에 대해 만족 48.7%(매우 만족 13.1% + 약간 만족 35.6%), 보통 42.9%, 불만족 8.4%(매우 불만족 1.5% + 약간 불만족 6.9%)로 나타남**
- **태안군 생활영역 만족도(10점 만점)는 6.30점으로 나타남**
  - '만족' 응답은 성별로 남성(50.6%), 연령별로 60세 이상(54.3%), 학력별로 초졸 이하(56.4%), 가구소득별로 500만원 이상(56.3%)에서 높음
  - '불만족' 응답은 연령별로 20대(19.1%), 학력이 높을수록, 가구소득별 200~300만원 미만(14.7%)에서 높음

(단위 : 점)

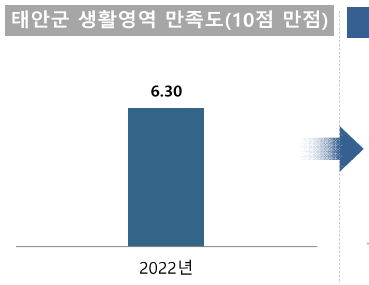

(단위 : %)

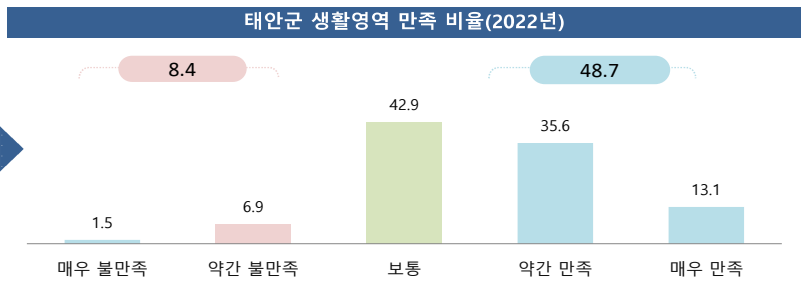

태안군 생활영역 만족도

(단위 : 점, %)

구분		매우 불만족	약간 불만족	보통	약간 만족	매우 만족	종합		평균 (10점)
							불만족	만족	
태안군		**1.5**	**6.9**	**42.9**	**35.6**	**13.1**	**8.4**	**48.7**	**6.30**
성별	남성	1.3	7.2	41.0	36.4	14.1	8.4	50.6	6.38
	여성	1.6	6.7	44.9	34.8	12.0	8.3	46.7	6.22
연령별	15-19세	0.0	18.4	40.5	29.8	11.4	18.4	41.2	5.86
	20대	6.6	12.5	39.0	30.9	11.0	19.1	41.8	5.68
	30대	3.9	13.8	43.3	33.2	5.8	17.7	39.0	5.58
	40대	0.7	10.9	53.8	25.8	8.7	11.6	34.5	5.77
	50대	0.4	2.4	44.9	42.0	10.3	2.8	52.3	6.48
	60세 이상	0.9	4.7	40.1	37.4	16.9	5.6	54.3	6.62
학력별	초졸 이하	0.2	4.4	39.0	38.6	17.8	4.6	56.4	6.73
	중졸 이하	1.6	5.9	38.9	33.8	19.8	7.5	53.5	6.60
	고졸 이하	0.8	7.4	49.7	33.8	8.4	8.2	42.1	6.04
	대학 이상	3.6	10.7	40.3	35.8	9.7	14.2	45.5	5.93
	무응답	36.4	0.0	17.7	15.3	30.5	36.4	45.8	5.09
가구 소득별	100만원 미만	1.5	4.7	44.5	36.2	13.1	6.2	49.3	6.37
	100-200만원 미만	0.9	5.0	45.7	34.7	13.7	5.9	48.4	6.38
	200-300만원 미만	4.4	10.3	41.1	33.6	10.6	14.7	44.2	5.89
	300-400만원 미만	0.0	7.3	40.9	39.8	12.1	7.3	51.8	6.41
	400-500만원 미만	1.1	6.0	47.4	33.3	12.2	7.2	45.5	6.24
	500만원 이상	0.0	9.2	34.6	38.5	17.7	9.2	56.3	6.62
	무응답	0.0	30.3	63.6	0.0	6.1	30.3	6.1	4.55

Base : 가구원
자료 : 2022 충남 사회조사
1) 2022년 신규 문항

15-2. 태안군 만족 분야

'주거안전분야'에 대한 만족 가장 높음

- **태안군에 살면서 가장 만족하는 분야는 '주거안전분야'가 33.6%로 가장 높게 나타남**
- **다음으로 '녹지경관분야'(25.8%), '복지의료분야'(14.8%), '교통분야'(6.6%) 등의 순임**
  - '주거안전분야' 응답은 연령별로 30대(39.2%), 학력별로 초졸 이하(37.2%), 가구소득별로 300~400만원 미만(41.3%)에서 높음
  - '녹지경관분야' 응답은 성별로 여성(27.0%), 연령별로 20대(33.8%), 학력별로 대학 이상(31.4%), 가구소득별 200~300만원 미만(31.2%)에서 높음

(단위 : %)

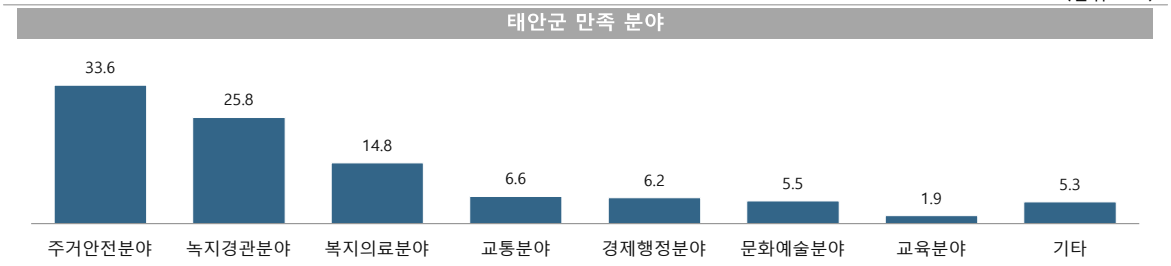

* 무응답 0.3%

태안군 만족 분야

(단위 : %)

구분		주거안전 분야(생활 안전, 범죄대응 등)	녹지경관 분야(친환경, 녹지 등)	복지의료 분야 (복지정책, 저소득지원 등)	교통분야	경제행정 분야(농축산, 일자리 등)	문화예술 분야 (관광, 문화시설등)	교육분야 (교육환경, 인재육성 등)	기타
태안군		**33.6**	**25.8**	**14.8**	**6.6**	**6.2**	**5.5**	**1.9**	**5.3**
성별	남성	33.4	24.6	14.8	7.2	6.8	5.4	1.8	5.5
	여성	33.8	27.0	14.7	6.0	5.7	5.7	2.0	5.1
연령별	15-19세	32.3	18.4	25.3	11.4	0.0	7.0	5.7	0.0
	20대	27.2	33.8	16.2	9.6	0.0	3.7	0.0	9.6
	30대	39.2	27.3	4.0	7.9	3.9	7.8	0.0	7.9
	40대	34.2	25.6	9.4	8.1	5.1	7.4	3.6	6.6
	50대	28.5	27.2	12.9	8.3	9.4	7.5	1.0	5.2
	60세 이상	35.6	24.3	17.6	4.5	7.2	4.1	2.1	4.3
학력별	초졸 이하	37.2	23.1	18.0	4.2	7.5	2.1	2.7	4.8
	중졸 이하	34.5	24.9	14.0	6.1	11.7	3.8	3.2	1.7
	고졸 이하	28.2	24.7	16.2	8.0	5.9	8.3	1.2	7.4
	대학 이상	36.6	31.4	8.3	8.3	1.8	7.0	1.3	4.6
	무응답	45.8	54.2	0.0	0.0	0.0	0.0	0.0	0.0
가구 소득별	100만원 미만	35.4	24.9	17.4	7.7	4.0	3.4	2.2	4.6
	100-200만원 미만	30.2	26.4	17.4	3.4	8.9	6.1	3.1	4.0
	200-300만원 미만	31.9	31.2	8.9	7.8	3.6	4.7	1.5	10.4
	300-400만원 미만	41.3	19.9	6.2	9.1	3.8	13.9	1.4	4.4
	400-500만원 미만	36.1	23.7	16.4	0.0	9.0	5.4	3.3	6.1
	500만원 이상	26.9	27.1	18.2	8.3	13.6	3.7	0.0	2.1
	무응답	29.1	24.0	27.0	0.0	0.0	0.0	0.0	7.4

Base : 가구원
자료 : 2022 충남 사회조사
무응답 0.3%
1) 2022년 신규 문항

15-3. 태안군 불만족 분야

'복지의료분야'에 대한 불만족 가장 높음

- **태안군에 살면서 가장 불만족하는 분야는 '복지의료분야'가 32.1%로 가장 높게 나타남**
- **다음으로 '교통분야'(16.2%), '문화예술분야'(16.0%), '경제행정분야'(14.4%) 등의 순임**
  - '복지의료분야' 응답은 성별로 여성(34.4%), 연령이 높을수록, 학력별로 초졸 이하(39.9%), 가구소득별로 400~500만원 미만(42.5%)에서 높음
  - '교통분야' 응답은 연령별로 15~19세(25.3%), 학력별로 초졸 이하(17.3%), 가구소득별 500만원 이상(20.3%)에서 높음

(단위 : %)

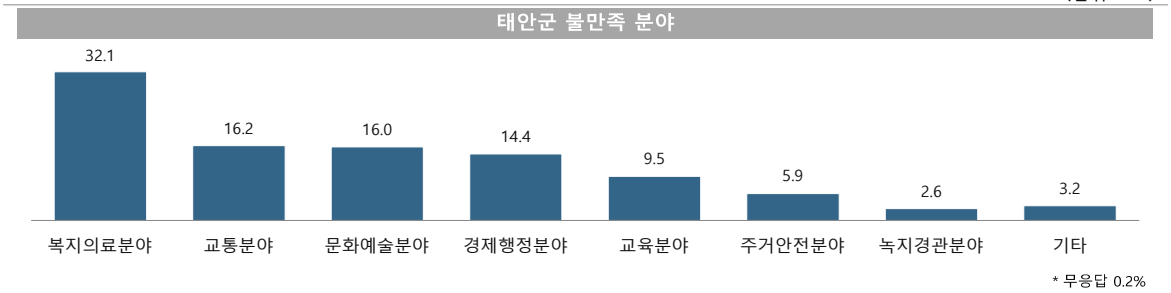

태안군 불만족 분야

(단위 : %)

구분		복지의료 분야 (복지정책, 저소득지원 등)	교통분야	문화예술 분야 (관광, 문화시설등)	경제행정 분야(농축산, 일자리 등)	교육분야 (교육환경, 인재육성 등)	주거안전 분야(생활 안전, 범죄대응 등)	녹지경관 분야(친환경, 녹지 등)	기타
태안군		**32.1**	**16.2**	**16.0**	**14.4**	**9.5**	**5.9**	**2.6**	**3.2**
성별	남성	29.8	15.3	17.4	15.3	9.8	5.7	2.6	3.8
	여성	34.4	17.1	14.5	13.5	9.3	6.0	2.5	2.6
연령별	15-19세	7.0	25.3	42.4	0.0	19.6	0.0	5.7	0.0
	20대	23.5	21.3	33.1	13.2	5.9	0.0	3.0	0.0
	30대	25.4	17.6	21.6	15.7	9.8	5.9	0.0	4.0
	40대	28.5	9.3	18.2	10.3	21.2	4.4	4.4	3.6
	50대	34.6	16.5	13.9	16.1	9.0	4.0	3.0	2.8
	60세 이상	36.6	16.1	10.4	16.0	6.4	8.4	2.0	3.9
학력별	초졸 이하	39.9	17.3	9.0	15.7	5.0	8.1	1.5	3.5
	중졸 이하	34.0	15.1	15.3	13.2	6.3	8.0	3.2	3.7
	고졸 이하	25.4	16.8	20.1	15.5	10.6	4.7	3.3	3.6
	대학 이상	30.2	14.5	20.1	11.3	16.6	3.5	2.6	0.9
	무응답	48.3	0.0	0.0	15.2	0.0	0.0	0.0	36.4
가구 소득별	100만원 미만	37.5	16.8	8.6	14.2	7.8	8.6	2.5	3.7
	100-200만원 미만	33.2	14.6	16.7	17.3	7.9	5.2	1.6	3.6
	200-300만원 미만	29.8	13.0	19.9	16.2	6.7	7.3	4.9	2.1
	300-400만원 미만	20.5	16.7	26.0	13.3	14.2	4.4	2.5	2.4
	400-500만원 미만	42.5	11.4	23.0	5.2	13.6	0.0	1.4	2.9
	500만원 이상	25.9	20.3	17.6	14.7	14.1	2.7	1.5	3.2
	무응답	19.6	44.7	0.0	12.5	5.2	0.0	5.2	7.4

Base : 가구원
자료 : 2022 충남 사회조사
무응답 0.2%
1) 2022년 신규 문항

15-4. 인구 증가 정책

인구 증가를 위해 '다양한 일자리 창출' 우선 추진

- **태안군의 인구 증가를 위해 우선적으로 추진해야 할 것은 '다양한 일자리 창출'이 28.3%로 가장 높으나, 지속적인 감소 추세로 나타남**
- **다음으로 '출산장려정책 활성화'(23.4%), '복지 및 보건의료 강화'(15.9%) 등의 순임**
  - '다양한 일자리 창출'의 응답은 성별로 남성(30.1%), 연령별로 15~19세(46.2%), 학력별로 대학 이상(31.9%)과 고졸 이하(31.5%), 가구소득별로 100~200만원 미만(31.6%)과 300~400만원(31.1%)에서 높음
  - '출산장려정책 활성화'의 응답은 성별로 여성(24.5%), 연령별로 60세 이상(28.3%), 학력이 낮을수록, 가구소득별로 200~300만원 미만(27.9%)에서 높음

(단위 : %)

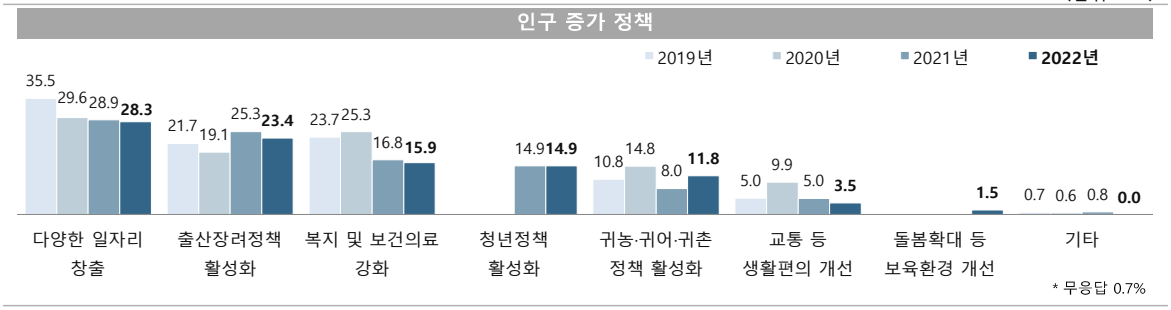

인구 증가 정책

(단위 : %)

구분		기업 유치 등 다양한 일자리 창출	출산장려정책 활성화	복지 및 보건의료 강화	청년정책 활성화	귀농·귀촌정책 활성화	교통 등 생활편의 개선	돌봄확대 등 보육환경 개선
태안군		**28.3**	**23.4**	**15.9**	**14.9**	**11.8**	**3.5**	**1.5**
성별	남성	30.1	22.2	15.5	17.0	9.5	4.3	0.9
	여성	26.5	24.5	16.2	12.9	14.2	2.8	2.0
연령별	15-19세	46.2	17.1	0.0	24.1	0.0	12.7	0.0
	20대	23.5	9.6	20.6	43.4	3.0	0.0	0.0
	30대	23.7	21.5	13.7	25.5	9.7	4.0	1.9
	40대	36.7	17.4	15.4	13.9	11.4	2.3	1.5
	50대	29.5	22.5	13.9	13.3	12.3	5.8	2.2
	60세 이상	25.8	28.3	17.6	8.8	14.5	2.8	1.5
학력별	초졸 이하	24.9	28.3	16.9	9.4	15.7	2.5	1.7
	중졸 이하	20.5	27.4	20.6	12.5	13.6	4.2	1.2
	고졸 이하	31.5	23.9	15.0	14.9	9.8	3.5	1.0
	대학 이상	31.9	13.1	13.3	24.7	8.7	4.7	1.9
	무응답	69.4	0.0	0.0	15.3	0.0	0.0	15.3
가구 소득별	100만원 미만	26.2	24.1	17.6	9.7	16.3	3.8	1.6
	100-200만원 미만	31.6	24.0	17.9	8.1	13.5	2.5	1.6
	200-300만원 미만	29.2	27.9	13.9	19.1	6.6	2.9	0.0
	300-400만원 미만	31.1	23.9	14.6	18.4	5.7	5.2	0.5
	400-500만원 미만	27.1	26.4	17.3	25.7	0.0	2.1	1.4
	500만원 이상	27.3	14.5	11.1	21.5	17.0	4.9	3.0
	무응답	19.9	0.0	17.9	40.3	11.3	0.0	10.5

Base : 가구원
자료 : 2022 충남 사회조사
무응답 0.7%
1) 2021년 '귀농·귀촌정책 활성화'에서 2022년 '귀농·귀어·귀촌정책 활성화'로 보기 수정
2) 2022년 '돌봄확대 등 보육환경 개선' 보기 추가

15-5. 전출 사유

인근 시군으로 전출 이유 '학교 및 직장, 사업장 위치, 일자리 부족'

- **태안군에서 인근 시군으로 전출하는 가장 큰 이유는 '학교 및 직장, 사업장 위치, 일자리 부족'이 51.6%로 가장 높게 나타남**
- **다음으로 '주변시설'(16.1%), '경제적 여건'(13.4%), '교육환경'(7.6%) 등의 순임**
  - '학교 및 직장, 사업장 위치, 일자리 부족'의 응답은 연령별로 15~19세(69.0%), 학력별로 고졸 이하(55.3%), 가구소득별로 400~500만원 미만(72.2%)에서 높음
  - '주변시설'의 응답은 연령별로 20대(30.9%), 가구소득별로 500만원 이상(18.4%)에서 높음

(단위 : %)

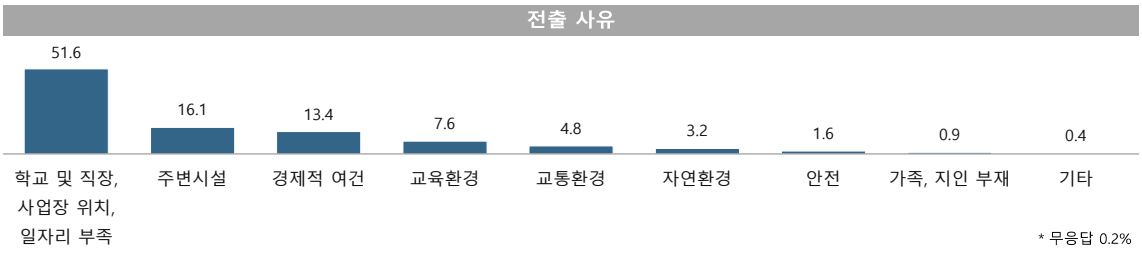

* 무응답 0.2%

전출 사유

(단위 : %)

구분		학교 및 직장, 사업장 위치, 일자리 부족	주변시설 (문화여가·편의시설 부족 등)	경제적 여건 (전·월세 부담, 높은 물가 등)	교육환경 (학교 및 어린이집 부족 등)	교통환경 (대중교통 접근성 부족 등)	자연환경 (녹지 및 공원 부족 등)	안전 (치안, 자연재해, 사회재난에 대한 불안 등)	가족, 지인 부재	기타
태안군		**51.6**	**16.1**	**13.4**	**7.6**	**4.8**	**3.2**	**1.6**	**0.9**	**0.4**
성별	남성	51.9	14.8	14.4	8.5	5.4	2.5	1.0	0.7	0.7
	여성	51.3	17.4	12.4	6.7	4.2	4.0	2.3	1.2	0.1
연령별	15-19세	69.0	13.9	5.7	5.7	5.7	0.0	0.0	0.0	0.0
	20대	43.4	30.9	13.2	3.7	5.9	0.0	3.0	0.0	0.0
	30대	49.0	23.5	7.9	11.7	5.9	1.9	0.0	0.0	0.0
	40대	61.4	9.4	10.3	9.4	2.9	3.7	1.5	0.7	0.8
	50대	50.8	13.9	16.5	6.8	6.8	1.8	.8	1.8	0.6
	60세 이상	49.7	15.3	14.6	7.6	4.1	4.7	2.1	1.1	0.4
학력별	초졸 이하	50.4	16.2	14.1	5.5	4.6	5.9	2.1	0.7	0.2
	중졸 이하	47.4	14.4	17.9	8.3	5.5	3.3	1.6	1.2	0.0
	고졸 이하	55.3	16.8	12.8	6.0	3.9	2.0	1.3	1.2	0.6
	대학 이상	49.8	16.1	10.2	13.2	6.4	1.4	1.5	0.9	0.5
	무응답	51.7	0.0	48.3	0.0	0.0	0.0	0.0	0.0	0.0
가구 소득별	100만원 미만	49.2	15.2	16.6	5.9	4.8	4.7	2.4	0.6	0.2
	100-200만원 미만	45.4	17.0	15.3	9.0	4.4	4.3	1.9	2.3	0.4
	200-300만원 미만	52.6	16.9	17.2	7.9	2.8	1.2	0.0	1.0	0.4
	300-400만원 미만	49.9	16.9	6.5	12.2	7.6	3.7	2.4	0.6	0.0
	400-500만원 미만	72.2	9.6	8.9	6.5	2.8	0.0	0.0	0.0	0.0
	500만원 이상	56.5	18.4	7.2	6.8	5.5	1.8	1.3	0.9	1.7
	무응답	52.1	24.0	6.1	0.0	12.5	0.0	0.0	0.0	0.0

Base : 가구원
자료 : 2022 충남 사회조사
무응답 0.2%
1) 2022년 신규 문항

15-6. 출산장려 정책

출산장려 위해 '교육기관의 돌봄 확대' 추진 필요

- **태안군이 아이를 낳고 키우기 좋은 곳이 되기 위해 추진할 사업은 '교육기관의 돌봄 확대'가 30.0%로 가장 높게 나타남**
- **다음으로 '양육자에 대한 지원 확대'(26.8%), '전문돌봄시설 개선'(13.1%) 등의 순임**
  - '교육기관의 돌봄 확대'의 응답은 성별로 남성(32.6%), 연령별로 20대(34.5%), 학력별로 고졸 이하(33.2%), 가구소득별로 400~500만원 미만(40.5%)에서 높음
  - '양육자에 대한 지원 확대'의 응답은 연령이 낮을수록, 학력별로 대학 이상(31.4%), 가구소득별로 500만원 이상(36.0%)에서 높음

(단위 : %)

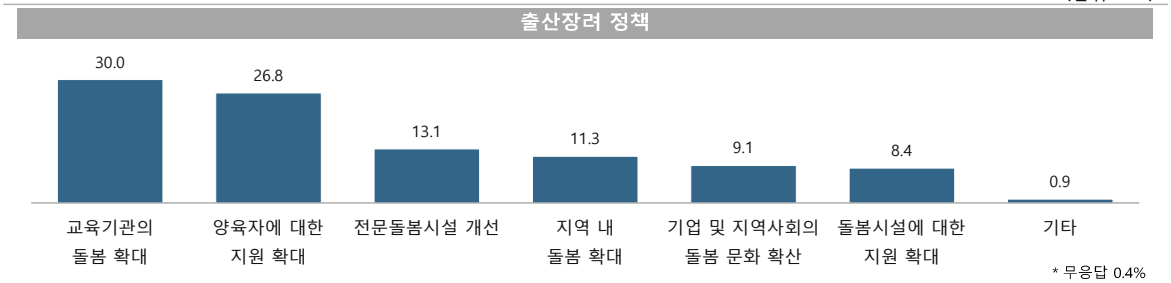

출산장려 정책

(단위 : %)

구분		교육기관의 돌봄 확대 (방과후 학교 운영 등)	양육자에 대한 지원 확대 (양육수당 등)	전문돌봄시설 개선(육아종합 지원센터 등)	지역 내 돌봄 확대(다함께 돌봄 등)	기업 및 지역사회의 돌봄 문화 확산	어린이집, 유치원 등 돌봄시설에 대한 지원 확대	기타
태안군		**30.0**	**26.8**	**13.1**	**11.3**	**9.1**	**8.4**	**0.9**
성별	남성	32.6	26.6	11.4	10.6	10.2	7.5	0.6
	여성	27.3	26.9	14.9	12.1	7.9	9.4	1.2
연령별	15-19세	12.7	50.6	0.0	18.4	11.4	7.0	0.0
	20대	34.5	36.1	9.6	3.0	3.7	10.3	3.0
	30대	21.6	31.4	11.7	15.7	9.8	7.8	0.0
	40대	28.5	25.6	11.0	12.9	12.5	7.3	1.5
	50대	30.5	24.1	15.3	9.5	8.3	11.3	1.0
	60세 이상	32.2	23.9	14.8	11.7	9.0	7.6	0.5
학력별	초졸 이하	31.7	22.7	14.7	13.3	9.2	7.4	0.8
	중졸 이하	30.6	30.8	12.5	7.6	12.5	5.4	0.0
	고졸 이하	33.2	25.9	12.9	10.6	7.9	8.7	0.5
	대학 이상	22.1	31.4	11.4	11.7	9.1	11.5	2.1
	무응답	15.2	51.7	17.7	15.3	0.0	0.0	0.0
가구 소득별	100만원 미만	29.6	22.2	17.1	14.6	8.8	6.5	1.0
	100-200만원 미만	27.1	24.9	14.2	10.7	8.5	13.5	0.6
	200-300만원 미만	35.2	34.7	6.5	5.0	8.5	8.2	2.1
	300-400만원 미만	24.6	19.2	18.8	16.0	11.8	8.9	0.8
	400-500만원 미만	40.5	29.8	5.4	5.8	12.2	6.3	0.0
	500만원 이상	30.6	36.0	7.1	10.5	7.2	8.6	0.0
	무응답	5.2	41.6	21.8	6.1	7.4	0.0	0.0

Base : 가구원
자료 : 2022 충남 사회조사
무응답 0.4%
1) 2022년 신규 문항

15-7. 청년인구 유입 정책

청년인구유입 및 정착을 위해 '일자리 제공' 필요

- **태안군의 청년인구유입 및 정착을 위해 우선적으로 추진해야 할 정책은 '일자리 제공'이 52.7%로 가장 높음**
- **다음으로 '주거안정'(27.0%), '자녀돌봄 지원'(10.9%) 등의 순임**
  - '일자리 제공'의 응답은 성별로 남성(54.0%), 연령별로 20대(70.6%), 학력별로 대학 이상(64.6%), 가구소득별로 400~500만원 미만(71.9%)에서 높음
  - '주거안정'의 응답은 연령별로 15~19세(36.7%), 학력이 낮을수록, 가구소득별로 100만원 미만과 100~200만원 미만(각 28.3%)에서 높음

(단위 : %)

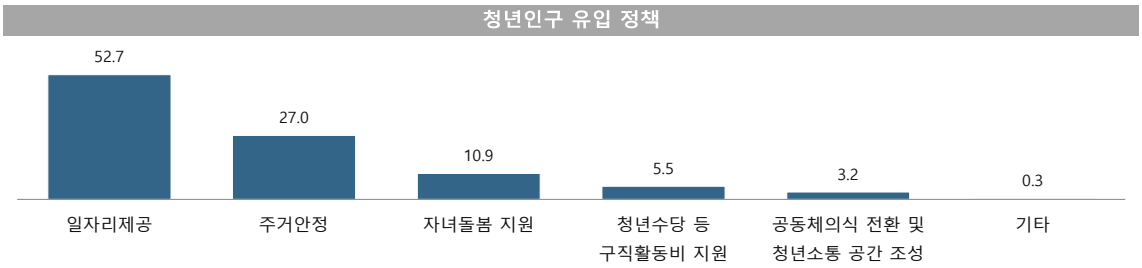

* 무응답 0.4%

청년인구 유입 정책

(단위 : %)

구분		일자리제공 (자격증 취득 교육 지원, 창업지원 등)	주거안정 (임대주택 지원, 보증금 융자, 월세 지원 등)	자녀돌봄 지원 (양육수당 지원, 돌봄교실 확대 등)	청년수당 등 구직활동비 지원	공동체의식 전환 및 청년소통 공간 조성	기타
태안군		**52.7**	**27.0**	**10.9**	**5.5**	**3.2**	**0.3**
성별	남성	54.0	27.5	11.1	3.7	3.0	0.1
	여성	51.5	26.5	10.8	7.4	3.3	0.5
연령별	15-19세	38.0	36.7	5.7	7.0	12.7	0.0
	20대	70.6	13.9	3.7	5.9	3.0	3.0
	30대	62.7	19.6	9.8	3.9	2.0	0.0
	40대	57.6	24.0	6.7	8.0	3.7	0.0
	50대	55.1	24.8	13.4	4.7	2.0	0.0
	60세 이상	47.2	31.1	12.9	5.3	2.9	0.1
학력별	초졸 이하	47.2	32.0	12.4	5.5	2.5	0.2
	중졸 이하	43.1	30.5	14.1	7.7	3.6	0.0
	고졸 이하	53.5	26.3	11.2	6.1	2.8	0.0
	대학 이상	64.6	19.2	6.6	3.2	4.5	1.1
	무응답	82.3	0.0	0.0	17.7	0.0	0.0
가구 소득별	100만원 미만	50.6	28.3	12.0	6.2	2.7	0.0
	100-200만원 미만	46.9	28.3	14.9	6.4	2.7	0.4
	200-300만원 미만	53.2	27.0	11.1	3.6	3.7	1.4
	300-400만원 미만	54.6	27.1	9.1	3.8	5.4	0.0
	400-500만원 미만	71.9	19.3	7.3	0.0	1.5	0.0
	500만원 이상	55.5	24.0	7.3	10.3	2.9	0.0
	무응답	36.5	40.4	0.0	0.0	5.2	0.0

Base : 가구원
자료 : 2022 충남 사회조사
무응답 0.4%
1) 2021년 대비 보기 항목 다변화

15-8. 일자리 창출 정책

일자리 창출 위해 '일자리 인프라 구축' 추진 필요

- **태안군에서 일자리 창출을 위해 추진해야 할 사업은 '일자리 인프라 구축'이 34.2%로 가장 높게 나타남**
- **다음으로 '사회적기업, 마을기업 육성'(26.8%), '맞춤형 교육 강화'(14.6%) 등의 순임**
  - '일자리 인프라 구축'의 응답은 성별로 남성(36.0%), 연령별로 30대(58.9%), 학력별로 대학 이상(45.6%), 가구소득별로 400~500만원 미만(45.4%)에서 높음
  - '사회적기업, 마을기업 육성'의 응답은 성별로 여성(28.5%), 연령별로 60세 이상(29.9%)과 50대(29.8%), 학력별로 초졸 이하(29.3%), 가구소득별로 100만원 미만(30.3%)에서 높음

(단위 : %)

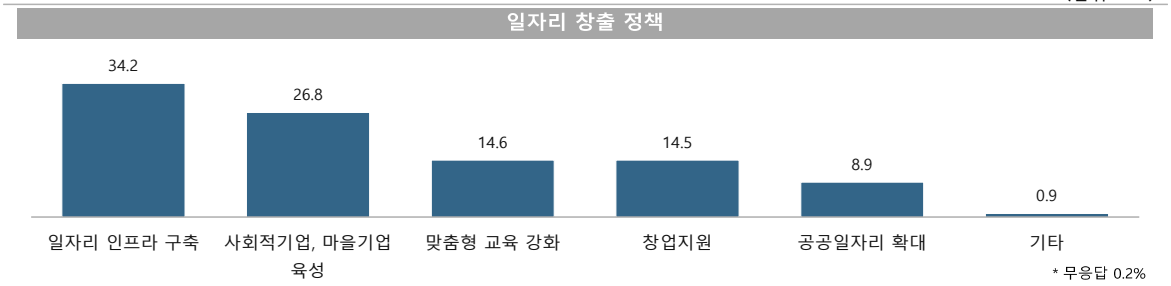

일자리 창출 정책

(단위 : %)

구분		일자리 인프라 구축 (일모아센터 등)	사회적기업, 마을기업 육성	맞춤형 교육 강화(자격증 취득 교육)	창업지원 (창업자금 융자, 융자이자 지원, 창업공간 제공)	공공일자리 확대(공공근로, 노인일자리 등)	기타
태안군		**34.2**	**26.8**	**14.6**	**14.5**	**8.9**	**0.9**
성별	남성	36.0	25.0	14.4	16.4	6.9	1.2
	여성	32.3	28.5	14.7	12.6	10.9	0.6
연령별	15-19세	24.1	13.9	26.6	24.1	11.4	0.0
	20대	33.8	16.2	30.9	16.2	3.0	0.0
	30대	58.9	15.6	15.7	5.9	2.0	2.0
	40대	37.4	27.7	13.9	14.7	4.3	1.5
	50대	31.8	29.8	14.7	17.8	4.2	1.6
	60세 이상	31.1	29.9	10.9	13.6	13.7	0.5
학력별	초졸 이하	29.3	29.3	11.1	14.3	15.4	0.4
	중졸 이하	27.8	25.6	12.2	19.8	14.6	0.0
	고졸 이하	33.2	26.2	19.6	15.0	4.6	1.2
	대학 이상	45.6	25.3	13.0	11.1	2.9	1.7
	무응답	84.7	0.0	0.0	0.0	15.3	0.0
가구 소득별	100만원 미만	30.4	30.3	9.6	13.4	16.0	0.2
	100-200만원 미만	31.1	21.4	15.1	24.9	6.7	0.4
	200-300만원 미만	36.3	29.2	15.2	14.7	3.6	0.7
	300-400만원 미만	38.8	27.3	14.2	5.9	10.9	2.9
	400-500만원 미만	45.4	17.8	24.5	8.1	1.1	3.1
	500만원 이상	35.5	26.5	20.9	15.7	0.5	0.8
	무응답	33.0	18.6	23.0	7.4	17.9	0.0

Base : 가구원
자료 : 2022 충남 사회조사
무응답 0.2%
1) 2022년 신규 문항

15-9. 태안을 찾는 이유

태안을 찾는 이유 '자연광광지 방문'

- **외지인들이 태안을 찾아오는 이유는 '자연관광지 방문'이 57.1%로 가장 높게 나타남**
- **다음으로 '레저활동 및 관광지'(32.1%), '시설이용 및 관람'(5.4%), '농수산물 등 신선한 먹거리'(3.7%) 등의 순임**
  - '자연관광지 방문'의 응답은 성별로 여성(58.1%), 연령별로 30대(66.6%)와 20대(66.2%), 학력별로 대학 이상(66.6%), 가구소득별로 200~300만원 미만(65.6%)에서 높음
  - '레저활동 및 관광지'의 응답은 성별로 남성(34.1%), 연령별로 40대(36.5%), 학력별로 고졸 이하(37.2%), 가구소득별로 500만원 이상(45.0%)에서 높음

(단위 : %)

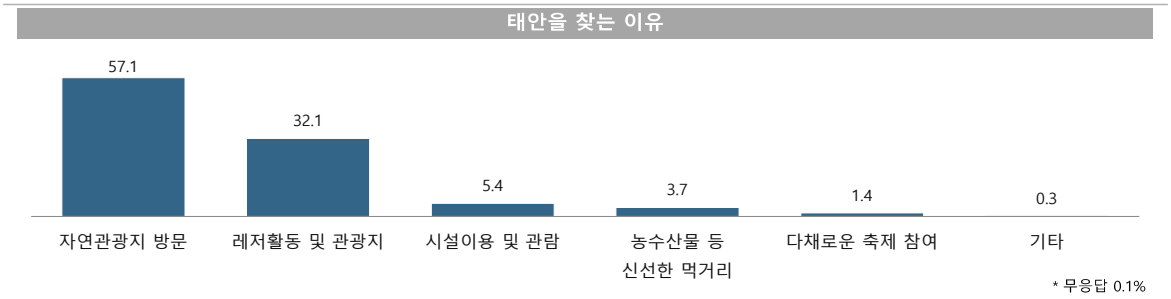

* 무응답 0.1%

태안을 찾는 이유

(단위 : %)

구분		해수욕, 탐방로 등 자연관광지 방문	바다낚시 및 서핑, 골프, 캠핑 등 레저활동 및 관광지	휴양림, 수목원 등 시설이용 및 관람	농수산물 등 신선한 먹거리	다채로운 축제 참여	기타
태안군		**57.1**	**32.1**	**5.4**	**3.7**	**1.4**	**0.3**
성별	남성	56.0	34.1	4.5	3.3	1.6	0.3
	여성	58.1	30.0	6.3	4.1	1.2	0.3
연령별	15-19세	62.0	26.6	5.7	0.0	5.7	0.0
	20대	66.2	30.9	3.0	0.0	0.0	0.0
	30대	66.6	29.5	2.0	0.0	1.9	0.0
	40대	55.5	36.5	4.3	2.9	0.8	0.0
	50대	54.5	35.2	6.3	2.4	1.0	0.6
	60세 이상	55.1	30.7	6.3	5.9	1.6	0.4
학력별	초졸 이하	55.9	29.3	6.3	6.3	1.9	0.2
	중졸 이하	51.0	35.5	5.2	6.1	1.6	0.5
	고졸 이하	54.0	37.2	6.1	1.4	1.3	0.0
	대학 이상	66.6	26.1	3.1	2.3	1.0	0.8
	무응답	100.0	0.0	0.0	0.0	0.0	0.0
가구 소득별	100만원 미만	57.7	27.7	6.3	6.2	1.8	0.4
	100-200만원 미만	48.0	42.3	4.9	4.0	0.8	0.0
	200-300만원 미만	65.6	27.2	2.0	3.2	1.9	0.0
	300-400만원 미만	62.3	26.6	6.4	1.9	2.3	0.0
	400-500만원 미만	60.3	31.1	7.0	0.0	0.0	1.6
	500만원 이상	45.6	45.0	6.8	1.1	0.9	0.5
	무응답	93.9	6.1	0.0	0.0	0.0	0.0

Base : 가구원
자료 : 2022 충남 사회조사
무응답 0.1%
1) 2022년 신규 문항

15-10. 관광활성화 정책

태안군 관광활성화 위해 '관광 홍보 확대' 필요

- **태안군의 관광활성화를 위해 우선적으로 해야 할 사업은 '관광 홍보 확대'가 25.7%로 가장 높게 나타남**
- **다음으로 '관광 코스 개발'(20.7%), '독특한 태안군 관광 상품 개발'(18.8%) 등의 순임**
  - '관광 홍보 확대'의 응답은 성별로 여성(27.0%), 연령별로 60세 이상(27.9%)과 30대(27.5%), 학력별로 고졸 이하(28.0%), 가구소득별로 400~500만원 미만(44.2%)에서 높음
  - '관광 코스 개발'의 응답은 연령별로 15~19세(25.3%), 학력별로 중졸 이하(24.8%), 가구소득별로 500만원 이상(23.3%)과 100~200만원 미만(22.8%)에서 높음

(단위 : %)

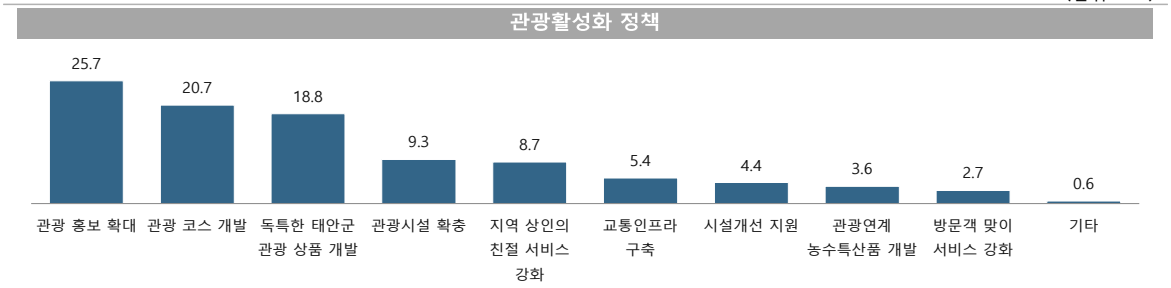

관광활성화 정책

(단위 : %)

구분		관광 홍보 확대	관광 코스 개발	독특한 태안군 관광 상품 개발	관광시설 확충	지역 상인의 친절 서비스 강화	교통 인프라 구축	숙박시설, 음식점 등 시설개선 지원	관광연계 농수 특산품 개발	방문객 맞이 친절 서비스 강화	기타
태안군		**25.7**	**20.7**	**18.8**	**9.3**	**8.7**	**5.4**	**4.4**	**3.6**	**2.7**	**0.6**
성별	남성	24.5	20.1	18.6	11.7	7.9	6.1	5.0	3.4	2.2	0.5
	여성	27.0	21.3	19.1	6.8	9.5	4.7	3.9	3.9	3.3	0.7
연령별	15-19세	25.3	25.3	25.3	5.7	7.0	0.0	11.4	0.0	0.0	0.0
	20대	24.2	16.2	28.7	13.9	6.6	3.7	0.0	3.7	0.0	3.0
	30대	27.5	15.6	23.5	5.9	9.8	7.9	3.9	0.0	3.9	2.0
	40대	26.3	24.7	17.6	9.5	8.8	3.7	5.8	2.2	0.0	1.5
	50대	19.6	19.6	19.1	10.8	10.1	7.9	7.0	2.8	3.0	0.0
	60세 이상	27.9	21.1	16.2	8.6	8.5	5.2	3.3	5.2	3.9	0.0
학력별	초졸 이하	26.9	21.2	15.6	8.3	8.7	5.5	3.5	6.0	4.3	0.0
	중졸 이하	24.6	24.8	14.0	11.6	7.7	5.8	3.7	5.1	2.7	0.0
	고졸 이하	28.0	20.5	20.6	8.0	8.1	5.1	5.4	1.8	2.1	0.3
	대학 이상	21.1	18.1	23.1	11.4	9.8	5.7	4.7	2.3	1.5	2.3
	무응답	15.3	0.0	33.0	15.3	36.4	0.0	0.0	0.0	0.0	0.0
가구 소득별	100만원 미만	25.6	22.0	16.3	10.5	9.5	4.3	3.5	4.8	3.5	0.0
	100-200만원 미만	26.4	22.8	22.0	5.8	5.1	6.1	3.7	3.8	4.1	0.0
	200-300만원 미만	26.4	18.1	20.5	8.1	9.6	4.3	6.0	3.0	2.6	1.4
	300-400만원 미만	19.0	20.6	25.0	7.0	7.7	7.5	6.4	3.7	2.3	0.7
	400-500만원 미만	44.2	9.2	9.4	9.4	7.7	12.9	2.8	4.4	0.0	0.0
	500만원 이상	20.1	23.3	17.8	15.5	12.5	2.9	5.3	0.8	1.1	0.8
	무응답	33.1	25.3	23.0	0.0	6.1	0.0	0.0	0.0	0.0	12.5

Base : 가구원
자료 : 2022 충남 사회조사
1) 2021년 대비 보기 항목 다변화

15-11. 지역경제와 관광산업 연계 항목

지역경제와 관광산업 연계 항목 '농·수산물 등 특산물 판매'

- **태안군 지역경제에 가장 도움이 되는 관광산업 연계 항목은 '농·수산물 등 특산물 판매'가 47.3%로 가장 높게 나타남**
- **다음으로 '음식업 및 숙박업소 이용객 증가'(23.6%), '관광관련 업종 소득창출'(17.2%), '관광 업종 일자리 증가'(11.4%) 등의 순임**
  - '농·수산물 등 특산물 판매'의 응답은 성별로 여성(48.4%), 연령별로 20대(57.3%), 학력이 낮을수록, 가구소득별로 100~200만원 미만(55.0%)에서 높음
  - '음식업 및 숙박업소 이용객 증가'의 응답은 연령별로 15~19세(42.4%), 학력이 높을수록, 가구소득별로 300~400만원 미만(39.9%)에서 높음

(단위 : %)

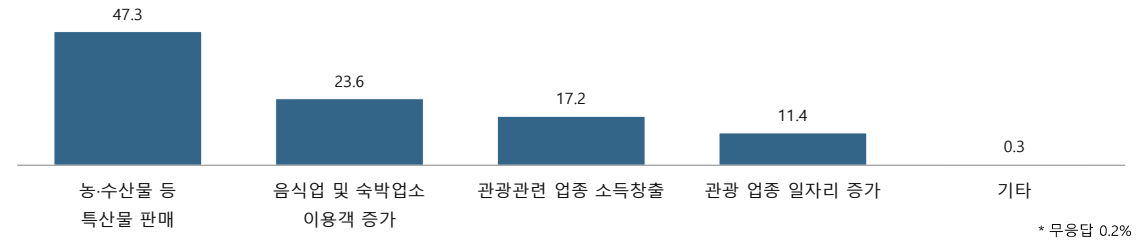

* 무응답 0.2%

지역경제와 관광산업 연계 항목

(단위 : %)

구분		농·수산물 등 특산물 판매	음식업 및 숙박업소 이용객 증가	관광관련 업종 소득창출	관광 업종 일자리 증가	기타
태안군		**47.3**	**23.6**	**17.2**	**11.4**	**0.3**
성별	남성	46.1	23.9	18.4	11.0	0.3
	여성	48.4	23.2	16.1	11.8	0.3
연령별	15-19세	25.3	42.4	25.3	7.0	0.0
	20대	57.3	15.5	13.2	13.9	0.0
	30대	29.5	35.2	27.5	7.8	0.0
	40대	34.4	30.1	24.7	9.3	0.8
	50대	40.3	27.3	17.4	14.5	0.4
	60세 이상	56.3	18.4	13.6	11.3	0.3
학력별	초졸 이하	57.5	19.3	11.4	11.2	0.4
	중졸 이하	51.8	21.1	14.2	12.4	0.0
	고졸 이하	46.4	23.8	18.1	11.4	0.0
	대학 이상	31.5	30.3	26.4	11.0	0.8
	무응답	15.3	51.7	15.3	17.7	0.0
가구 소득별	100만원 미만	52.4	21.8	12.5	12.7	0.2
	100-200만원 미만	55.0	18.2	12.3	14.1	0.4
	200-300만원 미만	49.4	22.4	21.6	6.6	0.0
	300-400만원 미만	28.6	39.9	22.0	9.5	0.0
	400-500만원 미만	46.2	15.7	24.0	14.1	0.0
	500만원 이상	39.7	24.3	23.5	11.1	1.4
	무응답	35.6	33.0	13.5	10.5	0.0

Base : 가구원
자료 : 2022 충남 사회조사
무응답 0.2%
1) 2022년 신규 항목

15-12. 농촌 활성화 정책

농촌 활성화를 위해 '유통구조 개선 등을 통한 농산물 판로 확대' 우선 추진

- **태안군이 '미래를 내다보는 농업 육성'을 위하여 우선적으로 추진해야 할 것은 '유통구조 개선 등을 통한 농산물 판로 확대'가 29.9%로 가장 높으나, 지속적인 감소 추세로 나타남**
- **다음으로 '농민(후계자) 교육프로그램 다양화'(23.6%), '귀농·귀촌인에 대한 지원 확대'(17.1%), '농기계 및 시설지원 확대'(12.5%) 등의 순임**
  - '유통구조 개선 등을 통한 농산물 판로 확대'의 응답은 연령별로 20대(39.7%), 학력이 높을수록, 가구소득이 높을수록 높음
  - '농민(후계자) 교육프로그램 다양화'의 응답은 연령별로 60세 이상(27.7%), 학력별로 초졸 이하(27.4%), 가구소득별로 100만원 미만(28.0%)에서 높음

(단위 : %)

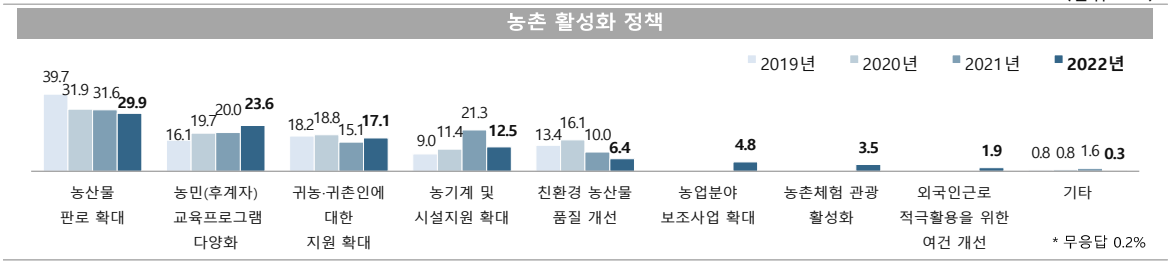

농촌 활성화 정책

(단위 : %)

구분		유통구조 개선 등을 통한 농산물 판로 확대	농민 (후계자) 교육 프로그램 다양화	귀농· 귀촌인에 대한 지원 확대	농기계 및 시설지원 확대	친환경 농산물 품질 개선	농업분야 보조사업 확대	농촌체험 관광 활성화	외국인근로 적극활용을 위한 여건 개선	기타
태안군		**29.9**	**23.6**	**17.1**	**12.5**	**6.4**	**4.8**	**3.5**	**1.9**	**0.3**
성별	남성	30.6	24.0	16.9	14.0	5.4	4.9	1.9	1.9	0.1
	여성	29.1	23.2	17.2	10.9	7.4	4.7	5.1	1.8	0.4
연령별	15-19세	32.3	18.4	31.0	11.4	0.0	0.0	7.0	0.0	0.0
	20대	39.7	24.2	19.9	13.2	0.0	0.0	3.0	0.0	0.0
	30대	37.1	11.7	17.8	15.8	5.8	3.9	3.9	1.9	0.0
	40대	36.6	22.5	19.6	6.6	5.9	4.4	2.2	1.5	0.7
	50대	29.5	19.5	13.9	13.3	8.9	7.8	4.4	2.6	0.0
	60세 이상	25.3	27.7	16.0	13.2	7.2	5.1	3.2	2.1	0.4
학력별	초졸 이하	22.6	27.4	18.1	13.9	6.0	4.8	4.0	2.8	0.4
	중졸 이하	24.6	23.6	15.4	16.3	7.3	6.5	3.9	2.5	0.0
	고졸 이하	28.9	20.9	21.1	11.2	7.8	6.3	2.0	1.5	0.4
	대학 이상	44.0	23.1	10.2	10.6	4.1	1.4	5.0	0.8	0.0
	무응답	100.0	0.0	0.0	0.0	0.0	0.0	0.0	0.0	0.0
가구 소득별	100만원 미만	23.1	28.0	15.8	14.1	6.3	5.6	4.3	2.5	0.2
	100-200만원 미만	26.3	21.5	17.5	16.9	6.3	5.8	2.7	2.9	0.0
	200-300만원 미만	28.6	27.7	21.0	12.6	4.3	4.6	0.9	0.4	0.0
	300-400만원 미만	36.7	19.6	10.6	11.4	7.9	2.9	9.2	1.8	0.0
	400-500만원 미만	39.6	19.4	17.6	7.7	6.5	5.2	1.6	1.4	1.0
	500만원 이상	42.7	16.9	20.0	6.4	7.3	3.7	1.4	1.1	0.5
	무응답	35.7	6.1	27.8	0.0	10.5	0.0	0.0	0.0	7.4

Base : 가구원
자료 : 2022 충남 사회조사
무응답 0.2%
1) 2021년 '농산물 품질 개선'에서 2022년 '친환경 농산물 품질 개선'으로 보기 수정
2) 2022년 '농촌체험 관광 활성화', '외국인근로 적극활용을 위한 여건 개선', '농업분야 보조사업 확대' 보기 추가

15-13. 어촌 활성화 정책

어촌 활성화를 위해 '귀어·귀촌 활성화를 위한 각종 지원 확대' 우선

- **태안군의 수산업 발전과 어촌의 활성화를 위하여 우선적으로 추진해야 할 것은 '귀어·귀촌 활성화를 위한 각종 지원 확대'가 42.3%로 가장 높게 나타남**
- **다음으로 '지속가능한 어업생산을 위한 자원관리와 안전성 강화'(35.8%), '수산물 유통인프라 확충'(13.4%) 등의 순임**
  - '귀어·귀촌 활성화를 위한 각종 지원 확대'의 응답은 연령별로 60세 이상(49.1%), 학력이 낮을수록, 가구소득별로 100만원 미만(52.5%)에서 높음
  - '지속가능한 어업생산을 위한 자원관리와 안전성 강화'의 응답은 성별로 여성(36.8%), 연령별로 15~19세(43.7%), 학력이 높을수록, 가구소득별로 400~500만원 미만(49.9%)에서 높음

(단위 : %)

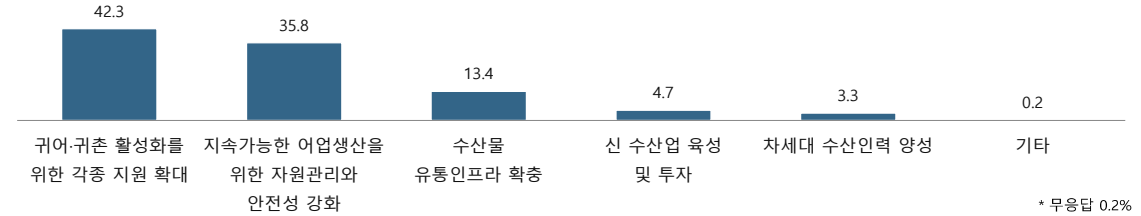

어촌 활성화 정책

(단위 : %)

구분		귀어·귀촌 활성화를 위한 각종 지원 확대	지속가능한 어업생산을 위한 자원관리와 안전성 강화	수산물 유통 인프라 확충	신 수산업 육성 및 투자	차세대 수산인력 양성	기타
태안군		**42.3**	**35.8**	**13.4**	**4.7**	**3.3**	**0.2**
성별	남성	41.8	34.8	13.6	5.0	4.2	0.2
	여성	42.9	36.8	13.3	4.3	2.5	0.1
연령별	15-19세	36.7	43.7	13.9	0.0	5.7	0.0
	20대	30.9	38.3	24.2	6.6	0.0	0.0
	30대	33.4	33.3	17.6	2.0	11.7	0.0
	40대	31.3	43.0	13.9	7.4	3.7	0.8
	50대	42.3	38.4	12.3	4.4	2.6	0.0
	60세 이상	49.1	32.3	11.3	4.5	2.5	0.1
학력별	초졸 이하	51.1	31.1	11.3	4.2	2.2	0.2
	중졸 이하	50.2	31.4	12.0	2.7	3.2	0.0
	고졸 이하	40.2	38.7	13.7	4.8	2.6	0.0
	대학 이상	29.2	40.0	17.3	6.4	5.8	0.5
	무응답	0.0	63.6	0.0	0.0	36.4	0.0
가구 소득별	100만원 미만	52.5	29.3	10.2	4.4	3.2	0.2
	100-200만원 미만	42.6	37.1	13.3	4.6	2.5	0.0
	200-300만원 미만	43.7	35.9	14.2	2.8	3.5	0.0
	300-400만원 미만	27.2	42.3	17.9	6.1	6.6	0.0
	400-500만원 미만	36.7	49.9	11.8	1.6	0.0	0.0
	500만원 이상	29.5	39.1	18.2	8.8	3.7	0.8
	무응답	50.9	24.0	12.5	0.0	0.0	0.0

Base : 가구원
자료 : 2022 충남 사회조사
무응답 0.2%
1) 2021년 대비 보기 항목 다변화

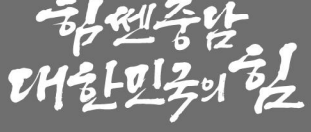
함께 충남
대한민국의 힘

Chapter 16

충남 사회지표
시군별 조사표

승인번호 제 213009 호

2022 충청남도 사회조사 조사표(천안시)

천안시

조사원이 작성하는 란입니다.	일련번호	조사구번호 (시군, 읍면동, 특성번호)	거처번호	가구번호	가구원 코드
		3 4 0 1 -			

천안시

[1] 정책 추진 방향

1. 귀하는 천안시가 "새로운 천안 행복한 시민"의 살기 좋은 도시가 되기 위해서는 어떠한 분야에 특히 노력을 기울여야 한다고 생각하십니까? 우선순위에 따라 2가지만 말씀해 주십시오.

1순위( ) 2순위( )

① 주거안전 분야 (생활안전, 범죄대응, 주택 등)
② 교통도시개발 분야 (균형발전, 도로, 대중교통 등)
③ 교육 분야 (교육환경, 인재육성, 학교 등)
④ 문화예술 분야 (관광, 문화시설, 공연축제 등)
⑤ 복지의료 분야 (복지정책, 저소득 지원, 병원·공공의료 등)
⑥ 경제행정 분야 (농축산, 일자리, 기업유치, 행정서비스 등)
⑦ 녹지경관 분야 (친환경, 녹지, 공원, 공공디자인 등)
⑧ 기타( )

[2] 관광자원 개발 관련 역점 사업

2. 귀하는 천안시 관광자원 개발을 위하여 역점을 두어야 하는 사업은 무엇이라고 생각하십니까? 우선순위에 따라 2가지만 말씀해 주십시오.

1순위( ) 2순위( )

① 어린이를 위한 테마파크 조성
② 농촌지역을 연계한 농촌 체험활동 개발 및 홍보
③ 영어마을 등 교육 분야 특성화 마을 조성
④ 외국풍 테마마을 조성
⑤ 지역대표 축제 개발
⑥ 천안의 명소 지정 및 홍보
⑦ 유명 아울렛 및 쇼핑몰 유치
⑧ 기타( )

[3] 고품격 문화도시 구현

3. 귀하는 천안시가 고품격 문화도시 위상을 높이고 시민들에게 수준높은 볼거리 및 즐길거리 제공과 지역경제 활성화를 위하여, 어떤 종목의 스포츠 대회를 개최하길 원하십니까? 우선순위에 따라 2가지만 말씀해 주십시오.

1순위( ) 2순위( )

① 축구 ② 테니스 ③ 배드민턴 ④ 배구
⑤ 볼링 ⑥ 마라톤 ⑦ 탁구 ⑧ 기타( )

[4] 지역경제 활성화

4. 귀하는 지역경제 활성화를 위하여 천안시에서 가장 필요한 방안이 무엇이라고 생각하십니까? 우선순위에 따라 2가지만 말씀해 주십시오.

1순위( ) 2순위( )

① 물가 안정 (공공/민간부분)
② 기업/투자 유치 (국내/해외)
③ 중소기업 경쟁력 강화
④ 관광자원 개발
⑤ 지역 대표기업 육성
⑥ 지역 특성화산업 발굴 및 육성
⑦ 전통시장 활성화
⑧ 기타( )

[5] 원도심 활성화

5. 귀하는 천안시가 원도심 활성화를 위하여 우선시해야 할 사항은 무엇이라고 생각하십니까? 우선순위에 따라 2가지만 말씀해 주십시오.

1순위( ) 2순위( )

① 주거환경개선(노후주택 리모델링, 주차공간 마련 등)
② 도시기반시설 확충(공원 및 쉼터, 공영주차장 조성 등)
③ 생활편의시설 확충(문화시설,복지시설,생활체육시설 등)
④ 방범안전시설 확충(보안가로등,CCTV,안전휀스 등)
⑤ 지역경제 활성화(전통시장, 특화가로,지역주민 일자리창출 등)
⑥ 기타( )

[6] '안전한 도시' 만들기

6. 귀하는 시민들이 안심하고 생활할 수 있는 '안전한 도시'를 만들기 위해 천안시가 해야 하는 일이 무엇이라고 생각하십니까? 우선순위에 따라 2가지만 말씀해 주십시오.

1순위( ) 2순위( )

① 철저한 기준을 통한 인·허가 업무 추진(건축, 위생 등)
② 안전영상 등 시민의식을 높이는 대민 홍보
③ 각 시설에 대한 정기점검 등 안전 점검 철저
④ 사고 시 각 유관기관 및 단체의 연합 비상작동 체계 마련
⑤ 각종 재난을 대비한 훈련 강화
⑥ 기타( )

[7] 천안의 만족도

7. 귀하는 천안에 거주하면서 다음 사항에 대해서 얼마나 만족하십니까?

	매우 불만족	약간 불만족	보통	약간 만족	매우 만족
1) (개인차원) 신체적 건강	①	②	③	④	⑤
2) (개인차원) 정신적 건강	①	②	③	④	⑤
3) (개인차원) 일과 여가의 균형	①	②	③	④	⑤
4) 정책결정에 대한 천안시민의 참여 기회	①	②	③	④	⑤
5) 시민의견의 천안시정 반영도	①	②	③	④	⑤

승인번호 제 213009 호

2022 충청남도 사회조사 조사표(공주시)

공주시 GONGJU CITY

조사원이 작성하는 란입니다.	일련번호	조사구번호 (시군, 읍면동, 특성번호)	거처번호	가구번호	가구원 코드
		3 4 0 2 0 -			

공주시

[1] 공주시 생활영역 만족도

1. 귀하는 공주시의 생활에 대해서 전반적으로 얼마나 만족하십니까?

① 매우 불만족	② 약간 불만족	③ 보통	④ 약간 만족	⑤ 매우 만족
➡ (1-1번으로)		➡ (2번으로)	➡ (1-2번으로)	

1-1. [문1의 ①, ② 응답자만] 공주시에 살면서 가장 불만족스럽게 느끼는 시설 또는 환경은 무엇입니까? 우선순위에 따라 2가지만 말씀해 주십시오. 1순위( ), 2순위( )

① 일자리 환경 ② 자연 환경
③ 여가시설 ④ 주거 환경
⑤ 거리 환경 ⑥ 공동체 의식
⑦ 문화시설 ⑧ 교통시설
⑨ 의료시설 ⑩ 교육서비스
⑪ 행정민원 서비스 ⑫ 기타 ( )

1-2. [문1의 ④, ⑤ 응답자만] 공주시에 살면서 가장 만족스럽게 느끼는 시설 또는 환경은 무엇입니까? 우선순위에 따라 2가지만 말씀해 주십시오. 1순위( ), 2순위( )

① 일자리 환경 ② 자연 환경
③ 여가시설 ④ 주거 환경
⑤ 거리 환경 ⑥ 공동체 의식
⑦ 문화시설 ⑧ 교통시설
⑨ 의료시설 ⑩ 교육서비스
⑪ 행정민원 서비스 ⑫ 기타 ( )

[2] 정책 추진 개선 방향

2. 귀하는 공주시가 가장 중점적으로 개선해 가야 할 정책분야는 무엇이라고 생각하십니까? 우선순위에 따라 두 가지만 말씀해 주십시오. 1순위( ) 2순위( )

① 산업, 취업 ② 관광, 레저 ③ 교육, 보육 ④ 의료, 복지
⑤ 생태, 환경 ⑥ 쇼핑, 편의시설 ⑦ 교통 ⑧ 기타 ( )

[3] 인구 증가 정책

3. 귀하는 공주시가 인구증가를 위해 추진해야 하는 정책분야는 무엇이라 생각하십니까? 우선순위에 따라 두 가지만 말씀해 주십시오. 1순위( ) 2순위( )

① 귀농귀촌 지원시책 강화
② 저출산 지원 확대
③ 기업유치 등 일자리 창출
④ 보육시설 지원 및 확충
⑤ 교통편의 확충
⑥ 주거환경개선 (아파트 공급, 전원주택단지 조성 등)
⑦ 공공편의 시설 확충 (쇼핑센터, 문화센터 등)
⑧ 범죄, 각종 사고로부터 안전한 기반시설 확충
⑨ 기타 ( )

[4] 저출산 극복 방안

4. 귀하는 공주시가 저출산 극복을 위해 추진해야 할 방안은 무엇이라 생각하십니까? 우선순위에 따라 두 가지만 말씀해 주십시오. 1순위( ) 2순위( )

① 공공 보육시설 확대
② 임신, 출산 관련 의료비 및 양육비 지원
③ 공공산후조리원 설치
④ 가정 돌보미 서비스 확대
⑤ 출산, 육아 전문가 양성 및 출산, 육아대비 교육 프로그램 확대
⑥ 출산, 육아 관련 동호회 설립 및 운영 지원
⑦ 공동육아 공동체(마을) 설립 및 지원
⑧ 기타 ( )

[5] 인근도시 전출 이유

5. 공주시에서 인근도시로 전출하는 가장 큰 이유는 무엇이라고 생각하십니까?

① 직장 (일자리 부족 등) ② 주거 환경 ③ 자녀교육 ④ 교통 등 생활편의
⑤ 발전가능성 ⑥ 안전문제 ⑦ 문화생활 ⑧ 의료, 복지 등
⑨ 기타 ( )

[6] 교육여건 개선 정책

6. 귀하는 공주시가 교육여건 개선을 위하여 추진해야 할 정책은 무엇이라고 생각하십니까? 우선순위에 따라 2가지만 말씀해 주십시오. 1순위( ) 2순위( )

① 특성화 학교 추가 운영 ② 학교시설 개선 ③ 통학버스 운영 ④ 체육프로그램 강화
⑤ 방과후학교 개선 ⑥ 학교급식 개선 ⑦ 기타 ( )

[7] 귀농·귀촌 유치정책

7. 귀하는 공주시가 귀농귀촌을 위하여 추진해야 할 정책은 무엇이라고 생각하십니까? 우선순위에 따라 2가지만 말씀해 주십시오. 1순위( ) 2순위( )

① 귀농, 귀촌 교육프로그램 다양화
② 농기계, 시설 지원
③ 농촌주택 지원 및 임대
④ 농지구입 지원
⑤ 마을주민과 공동체 지원
⑥ 유통 지원 (농산물 판매 등)
⑦ 기타 ( )

승인번호 제 213009 호

2022 충청남도 사회조사 조사표(보령시)

보령시

조사원이 작성하는 란입니다.	일련번호	조사구번호 (시군, 읍면동, 특성번호)	거처번호	가구번호	가구원 코드
		3 4 0 3 0 -			

보령시

[1] 연육에 따른 해양관광 활성화 방향

1. 귀하께서는 보령해저터널 개통에 따라 보령시의 해양관광을 활성화하기 위해 추진할 사항은 무엇이라고 생각하십니까? 우선순위에 따라 2가지만 말씀해 주십시오.

1순위( ) 2순위( )

① 원산도 다기능 스마트항 개발
② 원산도 기반시설(상하수도, 도로, 주차장 등) 확충
③ 원산도 복합 마리나항만 건설
④ 해양헬스케어 시범단지 조성
⑤ 어촌체험마을 및 글램핑 시설장 조성
⑥ 원산도↔효자도간 명품 브릿지 조성
⑦ 어촌민속마을 조성
⑧ 기타 ( )

[2] 미소·친절·청결·칭찬 범시민운동 활성화 방안

2. 보령시에서는 '미소·친절·청결·칭찬 범시민운동'을 전개하고 있습니다. '미소·친절·청결·칭찬하는 보령'을 만들기 위해 우선적으로 추진해야 할 사항은 무엇이라고 생각하십니까? 우선순위에 따라 2가지만 말씀해 주십시오.

1순위( ) 2순위( )

① 공직자의 실천적 활동 전개
② 시민 및 서비스 단체 실천 운동 전개
③ 플라스틱 등 일회용품 줄이기 운동
④ 해양환경 오염 제거
⑤ 기타 ( )

[3] 안전도 제고 방안

3. 귀하께서는 안전한 보령을 만들기 위해 확충해야 할 시설은 무엇이라고 생각합니까? 우선순위에 따라 2가지만 말씀해 주십시오.

1순위( ) 2순위( )

① 응급의료시설 확충
② 소아 전용 병상 확충
③ 교통 안전 시설 확충
④ 방범용 cctv 확충
⑤ 소방 시설 확충
⑥ 노인요양 시설 확충
⑦ 기타 ( )

[4] 인구 증가 시책

4. 귀하께서는 보령시 인구증가를 위해 가장 우선적으로 추진해야 할 것은 무엇이라고 생각하십니까?

① 기업유치 및 일자리 창출
② 출산 장려 및 보육 지원
③ 정주 생활 여건 개선
④ 귀농어·귀촌 유입을 위한 지원 확대
⑤ 명품 행정 도시 건설
⑥ 기타 ( )

[5] 지역경제 활성화 방안

5. 귀하께서는 보령시 지역경제 활성화를 위해 최우선으로 추진해야 할 사항은 무엇이라고 생각하십니까? 우선순위에 따라 2가지만 말씀해 주십시오.

1순위( ) 2순위( )

① 관광산업 활성화
② 기업 및 투자 유치
③ 전통시장 활성화
④ 소상공인 지원
⑤ 지역 특성화산업 발굴 및 육성
⑥ 기타( )

[6] 기업유치 정책

6. 귀하께서는 보령시 기업유치 관련 가장 개선되어야 할 사항은 무엇이라고 생각하십니까?

① 산업단지 지원
② 기업지원제도 홍보
③ 정주여건 개선
④ 인력 중개·알선 강화
⑤ 규제개선 및 신속한 인·허가
⑥ 기타( )

승인번호 제 213009 호

2022 충청남도 사회조사 조사표(아산시)

조사원이 작성하는 란입니다.	일련번호	조사구번호 (시군, 읍면동, 특성번호)	거처번호	가구번호	가구원 코드
		3 4 0 4 0 -			

아산시

[1] 거주 및 시정운영 만족도

1. 귀하는 아산시 거주환경과 아산시의 시정 운영에 대해 얼마나 만족하십니까?

평가 요소	매우 불만족	약간 불만족	약간 만족	매우 만족
1) 거주환경	①	②	③	④
2) 시정운영	①	②	③	④

[2] 정책 추진 방향

2. 귀하는 아산시가 더욱 살기 좋은 도시가 되기 위해서는 어떠한 분야에 특히 노력을 기울여야 한다고 생각하십니까?

① 주거안전 분야 (생활안전, 범죄대응, 주택 등)
② 교통도시개발 분야 (균형발전, 도로, 대중교통 등)
③ 교육 분야 (교육환경, 인재육성, 학교 등)
④ 문화예술 분야 (관광, 문화시설, 공연축제 등)
⑤ 복지의료 분야 (복지정책, 저소득 지원, 병원·공공의료 등)
⑥ 경제행정 분야 (농축산, 일자리, 기업유치, 행정서비스 등)
⑦ 녹지경관 분야 (친환경, 녹지, 공원, 공공디자인 등)
⑧ 기타( )

[3] 시민 참여 확대

3. 귀하는 아산시의 시민참여 행정에 참여하신 적이 있으십니까?

① 있다 ② 없다

3-1. 시민참여 행정을 확대하기 위해서 필요한 부분은 무엇이라고 생각하십니까?

① 참여 분야의 확대 ② 참여 방법의 다양화 ③ 참여 기회 확대
④ 홍보 강화 ⑤ 기타( )

[4] 지역경제 활성화 방안

4. 귀하는 아산시 지역경제 활성화를 위해 최우선으로 추진해야 할 사항은 무엇이라고 생각하십니까?

① 관광산업 활성화 ② 전통시장 활성화 ③ 기업 및 자본 유치
④ 중소기업 지원 ⑤ 소상공인 지원 ⑥ 사회적기업 지원
⑦ 원도심 활성화 ⑧ 기타( )

[5] 지역관광 활성화

5. 귀하는 아산시가 관광도시로 발전하기 위해 우선적으로 추진해야 할 사항은 무엇이라고 생각하십니까?

① 관광 홍보 확대(SNS, TV 방송 노출 등) ② 관광 상품 개발(투어코스, 기념품 등)
③ 관광시설 확충(조형물, 테마공원 등) ④ 교통인프라 확충(대중교통, 주차시설 등)
⑤ 관광호텔 등 숙박시설 확충 ⑥ 지역 상인의 친절 서비스 강화
⑦ 기타( )

[6] 사회복지시설 확충

6. 귀하는 아산시에 필요하거나 늘려야 한다고 생각하는 사회복지 편의시설은 무엇이라고 생각하십니까? 우선순위에 따라 2가지만 말씀해 주십시오.

1순위( ) 2순위( )

① 국공립 어린이집 ② 아동 일시 보호시설 ③ 청소년 쉼터 및 수련시설
④ 치매 · 중풍 시설 ⑤ 미혼모 시설 ⑥ 노인 종합복지관
⑦ 장애인 종합복지관 ⑧ 정신보건센터 ⑨ 여성쉼터 및 여성센터
⑩ 종합사회복지관 ⑪ 노인주간보호센터 ⑫ 기타( )

승인번호 제 213009 호

2022 충청남도 사회조사 조사표(서산시)

서산시

조사원이 작성하는 란입니다.	일련번호	조사구번호 (시군, 읍면동, 특성번호)	거처번호	가구번호	가구원 코드
		3 4 0 5 0 -			

서산시

[1] 서산시 정책 방향

1. 귀하는 지속적인 인구 유입을 통한 미래 성장 동력 구축을 위하여 서산시가 우선적으로 개선하여야 할 부문은 무엇이라고 생각하십니까? 우선순위에 따라 2가지만 말씀하여 주십시오.
1순위( ) 2순위( )

① 산업 · 경제 기반 구축(기업유치, 산업단지 건설 등)
② 주거환경 개선(교통 · 통신 · 편의시설 등)
③ 관광 및 레저 사업 투자
④ 교육 환경 개선
⑤ 사회복지 · 보건 · 의료서비스 개선
⑥ 농림어업 및 축산업 경쟁력 강화
⑦ 자연 및 생태환경 보존 강화
⑧ 저출산 극복을 위한 지원 확대
⑨ 기타( )

[2] 청년 정책

2. 귀하는 서산시의 청년을 위한 정책으로 가장 필요한 것은 무엇이라고 생각하십니까? 우선순위에 따라 2가지만 말씀하여 주십시오.
1순위( ) 2순위( )

① 청년 취업(일자리) 관련 지원 강화
② 청년 창업 관련 지원 강화
③ 청년 주거 관련 지원 정책 강화
④ 청년 교류, 활동 공간 조성
⑤ 청년 대상 현금(청년 수당 등) 지원 정책 마련
⑥ 기타 ( )

[3] 교육환경 개선

3. 귀하는 서산시 교육환경 개선을 위해 가장 필요한 것은 무엇이라고 생각하십니까? 우선순위에 따라 2가지만 말씀하여 주십시오.
1순위( ) 2순위( )

① 어린이집, 유치원 등 보육환경 개선
② 초·중·고등학교 지원 확대
③ 도서관 등 평생학습교육 지원 확대
④ 장학금 지원 및 인재육성 프로그램 강화
⑤ 특성화 고교 도입 등 교육시설의 경쟁력 강화
⑥ 문화·예술 활성화 지원 확대
⑦ 기타 ( )

[4] 영유아 보육 정책

4. 귀하는 서산시의 영유아들을 위해 가장 필요한 정책은 무엇이라고 생각하십니까? 우선순위에 따라 2가지만 말씀하여 주십시오.
1순위( ) 2순위( )

① 국공립 어린이집 설치 확대
② 안전한 놀이 공간 조성
③ 안심하고 맡길 수 있는 보육 환경
④ 보육료, 양육수당 및 아동수당 등 경제적 지원 확대
⑤ 부모가 직접 양육할 수 있도록 육아휴직제도 활성화 및 휴직급여 확대
⑥ 다함께 돌봄 등의 아이돌봄 서비스
⑦ 기타( )

[5] 농업 정책 방향

5. 귀하는 서산시의 농업 생산환경을 높이기 위해 가장 필요한 것은 무엇이라고 생각하십니까? 우선순위에 따라 2가지만 말씀하여 주십시오. 1순위( ) 2순위( )

① Iot(사물인터넷) 활용 농업
② 노지(과수)적용 스마트팜 확대조성
③ 첨단 농업 자동화시설 확대
④ 식물공장(LED조명 작물) 도입
⑤ 로봇활용 농촌 노동력 대체
⑥ 기타 ( )

[6] 지역 축제 활성화

6. 귀하는 서산시가 지역 축제 활성화를 위해 가장 중점을 두고 추진해야 할 사항은 무엇이라고 생각하십니까? 우선순위에 따라 2가지만 말씀하여 주십시오. 1순위( ) 2순위( )

① 축제 체험 프로그램 다양화
② 축제 추진 종사자 전문교육 강화
③ 적극적인 축제 홍보 추진
④ 특색 있는 축제 기념품 개발
⑤ 축제장 주차장 · 교통 불편 및 소음
⑥ 축제장 음식점 및 자원봉사자 등 친절서비스 개선
⑦ 기타( )

승인번호 제 213009 호

2022 충청남도 사회조사 조사표(논산시)

논산시

조사원이 작성하는 란입니다.	일련번호	조사구번호 (시군, 읍면동, 특성번호)	거처번호	가구번호	가구원 코드
		3 4 0 6 0 -			

논산시

[1] 도서관 인식도

1. 귀하께서는 도서관이 어떤 면에서 도움이 된다고 생각하십니까?
우선순위에 따라 두 가지만 말씀해 주십시오. 1순위( ) 2순위( )

① 정보를 찾고 활용하는 능력 키움
② 새로운 관심사나 아이디어를 얻음
③ 교육 및 학습기회 제공
④ 최신 정보기술 이해 및 활용
⑤ 자녀 양육 및 교육 문제
⑥ 학교 과제나 연구, 직장 업무 수행
⑦ 문학과 예술에 대한 관심

[2] 평생교육 참여 희망교육 영역

2. 귀하께서 만약 평생교육을 이수하신다면 희망하는 교육영역은 무엇입니까?

① 건강 관련 교육
② 직업,기술,업무,취업 관련 교육
③ 취미,문화,교양,여가 관련 교육
④ 사회봉사,시민참여 관련 교육
⑤ 어학 관련 교육
⑥ 검정고시,독학사 등 학력보완 교육
⑦ 받고싶지 않다

[3] 평생교육 정책 목표

3. 귀하께서는 논산시가 시민들을 위해 가장 우선적으로 추구해야 할 평생교육 정책 목표는 무엇이라고 생각하십니까?

① 모든 시민을 위한 평생학습 기회의 확대
② 양질의 가치로운 평생학습 프로그램 확대 제공
③ 학습형 일자리 창출을 통한 지역 경제 활성화
④ 지역공동체/마을공동체 조성을 통한 시민 소통과 교류 확대
⑤ 학습동아리 지원을 통한 지역학습문화 활성화
⑥ 지역 내 권역별, 마을별 격차와 교육/학습 격차 해소
⑦ 시민의 삶의 질 향상과 행복지수 제고
⑧ 치유와 힐링의 여가 생활 및 문화예술 진작
⑨ 4차 산업혁명시대 미래지향적 인재 육성 및 시민역량 제고

[4] 일자리 창출 정책

4. 논산시 일자리 창출 관련 정책 중 집중 투자해야 할 분야는 무엇이라고 생각합니까?
우선순위에 따라 두 가지만 말씀해 주십시오. 1순위( ) 2순위( )

① 정부일자리사업(공공근로사업,노인일자리지원사업 등)
② 일자리인프라구축(취업행사, 고용복지플러스센터 운영 등)
③ 청년고용촉진사업(지역주도형 청년일자리사업 등)
④ 교육훈련(지역산업맞춤형 일자리창출 지원사업 등)
⑤ 창업 지원사업
⑥ 기타( )

[5] 자살예방 인식도

5. 자살은 예방이 가능하다고 생각하십니까?

① 예 → **5-1. [문5의 ① 응답자만] 귀하는 논산시에서 자살예방사업 중 가장 중점적으로 추진해야 할 사업이 무엇이라고 생각하십니까?**
① 자살고위험군 상담 및 방문상담
② 생명사랑지킴이(자살신호를 알고 돕는 사람) 양성
③ 자살예방교육 및 홍보
④ 자살위기상담전화(1393) 홍보
⑤ 기타( )

② 아니오

[6] 인구증가 정책

6. 논산시의 인구증가를 위해서 가장 중점적으로 추진해야 할 것은 무엇이라고 생각하십니까?

① 다양한 일자리 창출
② 출산장려 및 보육지원
③ 귀농·귀촌 유입을 위한 지원 확대
④ 주거환경 개선(아파트, 교통, 편의시설 등)
⑤ 교육 여건 향상
⑥ 기타(　　)

[7] 건강도시사업 인식도

7. 건강도시에 대해서 알고 계십니까?

① 예 → **7-1. [문7의 ① 응답자만] 건강도시 사업 중 가장 중점적으로 추진해야 할 사업은 무엇이라고 생각하십니까?**
① 사람 중심의 투자와 역량 함양(시민 건강 수준 향상)
② 건강과 활기찬 삶을 위한 도시공간 조성(보행, 주거, 대기환경)
③ 참여와 파트너십 형성(지역사회 시민참여 활성화, 국내외 활동)
④ 지역사회 경제 번영과 공공서비스 접근성 향상(일자리, 지역경제활성, 역사문화관광사업)
⑤ 평화/포용적 안전한 사회(도시안전, 사회적 약자지원, 재난대비)
⑥ 지구환경 보호 및 보존(기후변화 대응, 착한소비, 폐기물감소)

② 아니오

[8] 돌봄서비스 이용현황

8. [가구주만] 귀댁은 공적 돌봄서비스(만 12세 이하 아동 대상)를 이용하고 계십니까?

① 예 → **8-1. [문8의 ① 응답자만] 귀댁에서 이용하는 공적 돌봄서비스는 무엇입니까?**
① 학교 방과 후(학교운영) ② 학교돌봄터(논산시 운영) ③ 아이돌봄서비스
④ 지역아동센터 ⑤ 다함께돌봄센터 ⑥ 논산시24시아이돌봄센터

② 아니오

[9] 돌봄서비스 선호 시간대

9. [가구주만] 공적 돌봄서비스(만 12세 이하 아동 대상)를 이용하실 수 있다면, 어느 시간대를 선호하십니까? 우선순위에 따라 두 가지만 말씀해 주십시오. 1순위(　　) 2순위(　　)

① 08:00~10:00 이전
② 10:00~15:00 이전
③ 15:00~18:00 이전
④ 18:00~20:00 이전
⑤ 20:00 이후
⑥ 의향 없음

[10] 돌봄서비스 확대

10. 논산시에서 확대했으면 하는 공적 돌봄서비스(만 12세 이하 아동 대상)는 무엇이라고 생각합니까?

① 학교 방과 후(학교운영)
② 학교돌봄터(논산시 운영)
③ 아이돌봄서비스
④ 지역아동센터
⑤ 다함께돌봄센터
⑥ 논산시24시아이돌봄센터

승인번호 제 213009 호

2022 충청남도 사회조사 조사표(계룡시)

계룡시

조사원이 작성하는 란입니다.	일련번호	조사구번호 (시군, 읍면동, 특성번호)	거처번호	가구번호	가구원 코드
		3 4 0 7 0 -			

계룡시

[1] 계룡시민 생활 만족도

1. 귀하는 계룡시에서 생활하면서 가장 만족스럽게 느끼는 부분은 무엇이라고 생각하십니까?
우선순위에 따라 2가지만 말씀해 주십시오. 1순위( ) 2순위( )

① 주거안전분야(생활안전, 범죄대응 등)
② 교통도시 개발분야
③ 교육분야(교육환경, 인재육성 등)
④ 문화예술분야(관광, 문화시설등)
⑤ 복지의료분야(복지정책, 저소득지원 등)
⑥ 경제행정분야(농축산, 일자리 등)
⑦ 녹지경관분야(친환경, 녹지 등)
⑧ 기타( )

[2] 계룡시 발전방향

2. 계룡시에서 우선 추진되었으면 하는 정책은 무엇이라고 생각하십니까?
우선순위에 따라 2가지만 말씀해 주십시오. 1순위( ) 2순위( )

① 산업 · 경제 기반 구축(기업유치, 산업단지 건설 등)
② 주거환경 개선(교통 · 통신 · 편의시설 등)
③ 관광 및 레저 사업 투자
④ 교육 환경 개선
⑤ 사회복지 · 보건 · 의료서비스 개선
⑥ 농림어업 및 축산업 경쟁력 강화
⑦ 자연 및 생태환경 보존 강화
⑧ 저출산 극복을 위한 지원 확대
⑨ 기타( )

[3] 계룡시 청년 정책

3. 계룡시 청년들을 위하여 우선적으로 필요한 정책이 무엇이라고 생각하십니까?
우선순위에 따라 2가지만 말씀해 주십시오. 1순위( ) 2순위( )

① 청년 취업(일자리) 관련 지원 강화
② 청년 창업 관련 지원 강화
③ 청년 주거 관련 지원 정책 강화
④ 청년 교류, 활동 공간 조성
⑤ 청년 대상 현금(수당 등) 지원 정책 마련
⑥ 기타( )

[4] 계룡시 관광 정책

4. 계룡시 관광 활성화 및 관광 자원 개발을 위해서 우선적으로 추진해야 할 과제는 무엇이라고 생각하십니까?
우선순위에 따라 2가지만 말씀해 주십시오. 1순위( ) 2순위( )

① 시 특성에 맞는 축제 개발 (군문화축제 등)
② 시 특성에 맞는 랜드마크 조성 (조형물 및 테마공원 등)
③ 계룡시 명소 개방 (계룡산 천황봉 등)
④ 등산로 및 산책로 정비
⑤ 교통인프라 확충 (대중교통, 주차시설 등)
⑥ 관광호텔 등 숙박시설 확충
⑦ 기타 ( )

[5] 계룡시 지역경제활성화정책

역외유출 : 지역에서 창출된 부가가치가 지역내에 귀착·환류되지 못하고 타지역으로 유출되는 현상

예) 충남지역에 식당을 두고 일하면서, 대전에서 거주하는 경우

예) 충남지역 거주하면서, 수도권에 가서 소비하는 경우

5. 계룡시는 지역경제를 활성화하기 위해 2020년 4월 '모바일 계룡사랑상품권'을 출시하여 판매하고 있습니다. 귀하께서는 '모바일 계룡사랑상품권'을 구매하신 적이 있습니까?

*계룡사랑상품권 : 내고장 상품권 이용으로 지역자금의 관외 유출을 막고 우리지역 상권을 보호함

① 있다 ⟶

5-1. 구매한 적이 있다면, 얼마나 자주 구매 하셨습니까?
① 월 1회 이상 ② 분기별 1회 이상 ③ 반기별 1회 이상 ④ 연 1회 이상

② 없다 ⟶

5-2. 구매한 적이 없다면, 그 주된 이유는 무엇입니까?
① 모바일 계룡사랑상품권을 사용할 수 있는 가맹점이 적어서
② 구매 할인율이 적어서
③ 모바일 계룡사랑상품권이 있는지 몰라서
④ 기타( )

승인번호 제 213009 호

2022 충청남도 사회조사 조사표(당진시)

Energetic Dangjin 당찬 당진

조사원이 작성하는 란입니다.	일련번호	조사구번호 (시군, 읍면동, 특성번호)	거처번호	가구번호	가구원 코드
		3 4 0 8 0 -			

당진시

[1] 결혼에 대한 인식

1. 귀하는 결혼에 대해 어떻게 생각하십니까?

① 반드시 해야 한다
② 하는 것이 좋다
③ 해도 좋고 하지 않아도 좋다
④ 하지 않는 것이 좋다
⑤ 하지 말아야 한다
⑥ 잘 모르겠다 또는 생각해 본 적 없다

[2] 결혼 만족도

2. 결혼을 통해 얻게 되는 행복감과 힘듦의 정도 변화에 관한 질문입니다. 각 항목에 대해 응답해 주십시오.

2-1. 귀하는 결혼을 통해 얻게 되는 행복감은 어떻게 변할 것이라고 생각하십니까?

① 전혀 행복하지 않다 ② 약간 행복하지 않다 ③ 약간 행복하다 ④ 매우 행복하다

2-2. 귀하는 결혼을 통해 얻게 되는 힘듦의 정도가 어떻게 변할 것이라고 생각하십니까?

① 전혀 힘들지 않다 ② 약간 힘들지 않다 ③ 약간 힘들다 ④ 매우 힘들다

[3] 결혼 적정연령

3. 일반적으로 결혼을 한다면 몇 세에 하는 것이 좋다고 생각하십니까?

① 만 19세 이하
② 만 20~24세 이하
③ 만 25~29세 이하
④ 만 30~34세 이하
⑤ 만 35~39세 이하
⑥ 40세 이상

[4] 결혼, 출산 장려 정책에 대한 필요성

4. 귀하께서는 당진시에서 결혼, 출산 지원 정책을 시행하는 것이 어느 정도 필요하다고 생각하십니까?

① 전혀 필요하지 않다 ② 별로 필요하지 않다 ③ 어느정도 필요하다 ④ 매우 필요하다

[5] 결혼, 출산 장려 정책에 대한 인지여부

5. 당진시에서 시행하는 결혼, 출산 지원 정책에 대해 어느 정도 알고 계십니까?

① 잘 알고 있다 ② 대략적인 내용만 알고 있다 ③ 들어는 보았다 ④ 잘 모른다

[6] 결혼, 출산 장려 정책에 대한 인지경로

[5번의 ①, ②, ③ 응답자만 응답]

6. 귀하께서는 당진시에서 시행하는 결혼, 출생 장려 정책에 관한 정보를 어떤 경로를 통해 주로 접하십니까?

① 신문(지역신문 포함)
② 당진시 공식 홈페이지, 블로그, SNS 등
③ 홍보물(포스터, 리플릿 등)
④ 관공서(시청, 행정복지센터)
⑤ 병(의)원
⑥ 주변지인
⑦ 인터넷 카페(지역 맘카페, 지역 부동산카페 등)
⑧기타( )

당진시

[7] 결혼, 출산 장려 정책의 수혜도

[해당 지원사업의 수혜자만 응답]

7. 귀하께서는 당진시에서 시행하는 다음의 결혼·출산 지원 사업 중에서 어떤 사업을 이용하셨습니까? (또는 경험하셨습니까?) [복수 응답 가능]

① 청년 창업 및 일자리 지원 사업
② 신혼(예비)부부 건강검진 지원
③ 임산부 등록·관리 및 건강관리
④ 산모 출산지원 및 신생아 보육 지원
⑤ 난임부부 한방치료 등 의료 지원
⑥ 출생지원금, 육아용품비 등 경제적 지원
⑦ 신혼(예비)부부 전세자금 및 이자 지원
⑧ 아이돌봄서비스 및 육아 프로그램

[8] 결혼, 출산 장려 정책에 대한 만족도

[7번 지원사업의 수혜자만 응답]

8. 이용하신(또는 경험하신) 지원 사업에 대해 얼마나 만족하십니까?

① 매우 불만족한다 ② 불만족하는 편이다 ③ 보통이다 ④ 만족하는 편이다 ⑤ 매우 만족한다

[9] 일과 가정 양립의 어려움

9. 귀하는 일과 가정 양립에 가장 큰 어려운 점은 무엇이라고 생각하십니까?

① 가족 부양(자녀양육, 노부모 부양 등)
② 가사부담
③ 가족과 함께하는 시간 부족
④ 업무의 과중함
⑤ 남녀불평등한 근로환경과 차별적 관행
⑥ 기타( )

[10] 자녀 양육의 어려움

[자녀가 있는 분만 응답]

10. 자녀를 양육함에 있어서 가장 힘든 점은 무엇입니까?

① 경제적 부담(비용부담 등)
② 정신적·심리적 부담(자녀와의 관계 등)
③ 신체적 부담(수면부족 등)
④ 사회적 부담(경력 단절 등)
⑤ 정보 부족(양육정보, 진로정보 등)
⑥ 시설 부족(어린이집 등 돌봄시설, 학원 등 교육시설)
⑦ 기타( )

[11] 하루 평균 가사, 육아시간

11. 귀하의 하루 기준 평균 가사·육아 시간은 어떻게 되십니까? (평일과 주말/공휴일로 구분)

☞ 가사시간에 육아시간은 포함되지 않습니다.

☞ 자녀가 있을 경우에만 육아 시간에 응답

항목	평일	주말/공휴일
가사 시간	하루 평균 ( )시간	하루 평균 ( )시간
육아 시간	하루 평균 ( )시간	하루 평균 ( )시간

[12] 교육환경 개선을 위한 정책

12. 귀하는 당진시 교육환경 개선을 위해 가장 필요한 정책은 무엇이라고 생각하십니까? 우선순위에 따라 2가지만 말씀해 주십시오. 1순위( ), 2순위( )

① 공교육 경비 지원 확대
② 사교육(인터넷 강의 등) 경비 지원방안 마련
③ 학교시설 인프라 확충(신설, 증축)
④ 청소년 자율적 학습공간 확충
⑤ 방과후 활동 지원 확대
⑥ 학교주변 안전시설 개선
⑦ 문화예술·특기적성 지원 확대
⑧ 도서관 등 평생학습교육 지원 확대
⑨ 기타( )

승인번호 제 213009 호

2022 충청남도 사회조사 조사표(금산군)

금산군

조사원이 작성하는 란입니다.	일련번호	조사구번호 (시군, 읍면동, 특성번호)	거처번호	가구번호	가구원 코드
		3 4 3 1 0 -			

금산군

[1] 금산군 정책 방향

1. 귀하는 금산군이 더욱 살기 좋은 지역이 되기 위해서는 어떠한 분야에 특히 노력을 기울여야 한다고 생각하십니까? 우선순위에 따라 2가지만 말씀해 주십시오.

1순위( ), 2순위( )

① 기업 및 일자리 창출 등 경제·산업분야
② 도로망 확충 등 건설·교통분야
③ 인재양성 등 교육분야
④ 노인·장애인·저소득층 지원 등 복지분야
⑤ 농업 생산기반 확충 등 농업분야
⑥ 문화시설 확충 등 문화분야
⑦ 주거환경 개선 등 주택분야
⑧ 기타 ( )

[2] 인구 증가 추진 방안

2. 귀하는 금산군의 인구수를 증가시키기 위하여 우선 추진해야 할 사항은 무엇이라고 생각하십니까?

① 교육환경 개선, 대형병원, 문화시설 확대 등 주거 환경 조성
② 출산지원금 확대 정책을 통한 저출산 정책
③ 귀농, 귀촌자들에 대한 지원 확대
④ 청년층을 위한 다양한 일자리 창출
⑤ 대규모 산업단지 개발 및 기업유치
⑥ 기타 ( )

[3] 농촌 살리기 방안

3. 귀하는 활력 있는 농촌, 농업인 만들기를 위해 금산군이 우선적으로 추진해야할 사항은 무엇이라고 생각하십니까?

① 유통구조 개선 등을 통한 농산물 판로 확대
② 시설지원 등 생산기반 구축
③ 품질 개선을 통한 농업 경쟁력 강화
④ 도, 농 교류 활성화
⑤ 농업, 제조, 가공 등의 체험 및 관광서비스와 연계한 6차 산업화
⑥ 기타 ( )

[4] 전통시장 활성화 방안

4. 귀하는 금산군의 전통시장을 활성화시키기 위한 방안이 무엇이라고 생각하십니까?

① 특성 있는 거리 만들기 (테마거리, 차 없는 거리)
② 상인들의 친절서비스
③ 현대화된 시설 및 고객 편의 시설 확충
④ 대형주차장 등 넓은 주차 공간 확보
⑤ 적극적인 홍보
⑥ 기타 ( )

[5] 금산인삼축제 발전 방안

5. 귀하는 금산인삼축제가 우리나라 대표축제로 성장하기 위해 가장 필요한 것이 무엇이라고 생각하십니까?

① 축제 전문가에 의한 기획
② 시민 참여형 축제방안 모색
③ 대표 프로그램 개발
④ 체험 프로그램의 개선 및 다양화
⑤ 행사장내 음식점 및 자원봉사자 등 서비스 개선
⑥ 행사장내 편의시설 확충
⑦ 국내외 관광객 유치를 위한 적극적인 홍보
⑧ 기타 ( )

[6] 평생교육발전방안

6. 앞으로 평생교육 프로그램에 참여하고 싶은 분야는 무엇이라고 생각합니까?

① 성인 문해(디지털 문해) 교육
② 직업능력 향상을 위한 각종 자격증 취득 교육
③ 인문, 교양 교육 (경제, 외국어, 컴퓨터, 인문학, 가정생활, 건강 등)
④ 시민참여교육
⑤ 문화, 예술, 스포츠 교육(음악, 미술, 스포츠 등)
⑥ 기타 ( )

승인번호 제 213009 호

2022 충청남도 사회조사 조사표(부여군)

부여군

조사원이 작성하는 란입니다.	일련번호	조사구번호 (시군, 읍면동, 특성번호)	거처번호	가구번호	가구원 코드
		3 4 3 3 0 -			

부여군

[1] 경제활성화 방안

1. 귀하는 약속이 희망이 되는 역동적인 경제도시 건설을 위해 부여군에서 가장 중점적으로 추진해야 할 분야는 무엇이라고 생각하십니까?

① 원도심 상권 활성화사업 지속 확대
② 산업단지조성추진 (복합산업단지, 일반산업단지, 농공단지 등)
③ 기업하기 좋은 도시만들기 (우량기업 유치 등)
④ 대단위 아파트단지 조성 및 도시가스 공급 확대
⑤ 기반시설 확충 (학교, 병원, 마트 등)
⑥ 기타 ( )

[2] 관광도시 조성을 위한 중점 추진사항

2. 귀하는 대한민국 대표 역사문화 관광도시 조성을 위해 부여군이 가장 중점적으로 추진해야 할 분야는 무엇이라고 생각하십니까?

① 백마강 활용 수상관광사업 역점 추진
② 세계문화유산 등재에 따른 보존과 활용 (정림사지, 나성 등 4개소)
③ 백제왕도 핵심유적 부소산성 등 12개소 발굴·정비
④ 도심테마공원 조성 (사비왕궁터, 화지산, 남영공원, 금성산 등)
⑤ 역사문화 관광도시에 걸맞은 관광객 유치전략을 위한 신관광마케팅 전략 수립
⑥ 기타 ( )

[3] 전통시장 활성화 방안

3. 부여 시장을 문화 관광형 시장으로 활성화시키기 위한 방안으로 중점적으로 추진해야 할 것은 무엇입니까?

① 지역과 상생하는 시장 (사회적경제 조직 육성)
② 전통시장 판매업종 다양화
③ 부여만의 차별화 상품판매
④ 시장이용객 주차시설 확대
⑤ 지역쇼핑몰과의 연계프로그램 개발
⑥ 기타 ( )

[4] 청년문제 해결책

4. 부여군의 청년문제 해결을 위해 중점적으로 추진해야 할 정책분야는 무엇이라고 생각하십니까?

① 청년 취업(일자리) 관련 지원 강화
② 청년 창업 관련 지원 강화
③ 청년 주거 관련 지원 정책 강화
④ 청년 교류, 활동 공간 조성
⑤ 청년 대상 현금(청년 수당 등) 지원 정책 마련
⑥ 기타 ( )

[5] 인구 감소문제 해결책

5. 부여군의 인구수가 감소되는 것을 막기 위해 가장 중점적으로 추진해야 할 정책은 무엇이라고 생각하십니까?

① 기업 유치 및 일자리 창출
② 출산 장려 정책 강화
③ 농촌 유입(귀농·귀촌) 지원정책 강화
④ 공공기관 유치
⑤ 주거 환경 정비
⑥ 교육 환경 및 정책 강화
⑦ 복지 및 보건·의료 서비스 강화
⑧ 기타 ( )

[6] 스마트농업 정책 방향

6. 부여군 농업의 생산환경을 높이기 위해 인터넷과 스마트 기기 등 첨단기술을 활용한 스마트농업을 확산할 수 있는 정책은 무엇이라고 생각하십니까?

① Iot(사물인터넷) 활용 농업
② 노지(과수)적용 스마트팜 확대조성
③ 첨단 농업 자동화시설 확대
④ 식물공장(LED조명 작물) 도입
⑤ 로봇활용 농촌 노동력 대체
⑥ 기타 ( )

승인번호 제 213009 호

2022 충청남도 사회조사 조사표(서천군)

서천군

조사원이 작성하는 란입니다.	일련번호	조사구번호 (시군, 읍면동, 특성번호)	거처번호	가구번호	가구원 코드
		3 4 3 4 0 -			

서천군

[1] 인구 증가 정책

1. 귀하께서는 서천군의 인구를 늘리기 위하여 가장 우선적으로 추진해야 할 사항은 다음 중 무엇이라고 생각하십니까?

① 기업유치 및 일자리 창출 ② 출산 장려 및 보육 지원
③ 주거환경 개선 및 공공주택 보급 ④ 귀농·귀어·귀촌 유입을 위한 지원 확대
⑤ 문화, 여가시설 개선 및 확충 ⑥ 기타( )

[2] 관광산업 육성 정책

2. 귀하께서는 서천군의 관광산업을 증진시키기 위하여 가장 중요한 정책은 다음 중 무엇이라고 생각하십니까?

① 관광호텔 등 숙박시설 확충 ② 관광 홍보 확대(SNS, TV 방송 노출 등)
③ 국립생태원 연계 관광사업 활성화 ④ 해양테마관광지 조성 사업
⑤ 축제의 사계절화와 통합 운영네트워크 구축 ⑥ 기타( )

[3] 기업유치 정책

3. 귀하께서는 서천군 기업유치 관련 가장 개선되어야 할 사항은 무엇이라고 생각하십니까?

① 기업지원제도 홍보 ② 규제개선 및 신속한 인·허가
③ 정주여건 개선 ④ 인력 중개·알선 강화
⑤ 산업단지 지원 및 관리 철저 ⑥ 기타( )

[4] 일자리 창출 정책

4. 서천군 일자리 창출 관련 정책 중 집중 투자해야 할 분야는 무엇이라고 생각합니까? 우선순위에 따라 두 가지만 말씀해 주십시오. 1순위( ) 2순위( )

① 사회적 기업 육성 사업 ② 일자리 인프라 구축(여성새로일하기센터 등)
③ 청년 창업 지원 사업 (창업 공간 제공 등) ④ 중장년 일자리 지원 사업
⑤ 맞춤형 교육 훈련 지원 사업

[5] 교육환경 개선

5. 서천군 교육환경 개선을 위해 가장 역점을 두어야 할 사항은 무엇이라고 생각합니까?

① 어린이집, 유치원 등 보육환경 개선 ② 초·중·고등학교 지원확대
③ 도서관 등 평생학습교육 지원 확대 ④ 장학금 지원 및 인재육성 프로그램 강화

[6] 출산장려 정책

⑦ 양성평등정책: 남성의 육아휴직 장려, 경력단절 여성 재교육 및 취업 지원

6. 귀하께서는 서천군이 저출산 극복을 위한 추진해야 할 방안이 무엇이라고 생각합니까? 우선순위에 따라 2가지만 말씀해 주십시오. 1순위( ) 2순위( )

① 임신출산 관련 의료비 및 출산, 양육비 지원 ② 보육시설 확대
③ 가정 돌보미 서비스 확대 ④ 출산·육아 전문가 양성 및 출산 육아 대비 교육 프로그램 확대
⑤ 출산·육아 관련 동호회 설립 및 운영 지원 ⑥ 공동육아 공동체(마을) 설립 및 지원
⑦ 양성평등정책 추진 ⑧ 기타( )

[7] 맞벌이 여부

7. [가구주민 응답] 귀댁은 맞벌이 가정입니까?

① 그렇다 ② 아니다

[8] 초등자녀 유무

8. [가구주만 응답] 귀댁에는 초등학생 이하 자녀(영유아 포함)가 있습니까?

① 있다 →

9. [문8의 ① 응답자만] 귀댁 자녀의 방과 후 주요 돌봄 방법은 무엇입니까?

① 공적돌봄 ➔ (9-1, 9-2, 9-3 으로) ② 학원
③ 조부모, 친인척 등의 보육 ④ 조부모, 친인척 외의 개인
⑤ 기타( )

② 없다 → **질문종료**

[9] 공적 돌봄 현황

① 학교 방과 후 교실: 정규수업 후 방과 후 교실에서 프로그램 이용
② 아이돌봄서비스(바우처): 보건복지부에서 시행하고 있는 연간 720시간 내에서 이용 가능한 돌봄 서비스
③ 지역아동센터: 꿈터, 목양교회 등 관내 11개 기관 이용
④ 다함께(온종일) 돌봄: 여성문화센터 내 솜이리 돌봄, 장항중앙초등학교 후문 장항다함께돌봄센터, 한산초등학교 온종일돌봄센터

9-1. [문9의 ① 응답자만] 귀댁 자녀가 이용하는 공적 돌봄의 종류는 무엇입니까? 모두 선택하여 주십시오.

① 학교 방과 후 교실 ② 아이돌봄서비스(바우처) ③ 지역아동센터 ④ 다함께(온종일) 돌봄

9-2. [문9의 ① 응답자만] 공적 돌봄 서비스에 대해 어느 정도 만족하십니까?

① 매우 불만족 ➔ (문9-3으로) ② 약간 불만족 ➔ (문9-3으로) ③ 보통 ④ 약간 만족 ⑤ 매우 만족

9-3. [문9-2의 ①,② 응답자만] 공적 돌봄 서비스에 만족하지 못하는 이유는 무엇입니까? 우선순위에 따라 2가지만 말씀해 주십시오. 1순위( ) 2순위( )

① 부족한 돌봄 시간 ② 부족한 돌봄 기관의 수 ③ 다양하지 않은 프로그램 ④ 석식/간식 부실 ⑤ 기타( )

승인번호 제 213009 호

2022 충청남도 사회조사 조사표(청양군)

청양군

조사원이 작성하는 란입니다.	일련번호	조사구번호 (시군, 읍면동, 특성번호)	거처번호	가구번호	가구원 코드
		3 4 3 5 0 -			

청양군

[1] 인구 정책 관련 중점 추진 분야

1. 귀하는 청양군에서 추진하는 <u>인구정책</u> 가운데 가장 중점을 두어야 할 부문은 무엇이라고 생각합니까?

① 귀농·귀촌 활성화
② 출산 장려 정책
③ 기업 유치
④ 경로 복지 정책 강화
⑤ 교육지원 (장학금 조성 등)
⑥ 일자리 창출
⑦ 기타 ( )

[2] 풍요롭고 살기 좋은 지역경제 건설

2. 귀하는 풍요롭고 살기 좋은 청양군이 되기 위해 우선적으로 추진해야 할 <u>경제정책</u>은 무엇이라고 생각하십니까?

① 신규기업 및 투자 유치 활동
② 농업경쟁력 강화(품질 개선)
③ 영세 소상공인 지원 강화
④ 일자리 창출
⑤ 농축산물 및 개인서비스업 등 물가 안정
⑥ 관광산업 육성
⑦ 기타 ( )

[3] 일자리 창출 활성화

3. 청양군 <u>일자리 창출 관련 정책</u> 중 집중 투자해야 할 분야는 무엇이라고 생각합니까? 우선순위에 따라 2가지만 선택해주세요. 1순위( ) 2순위( )

① 지역공동체 일자리 사업
② 공공근로 사업
③ 사회적 기업 육성 사업
④ 마을기업 육성 사업
⑤ 협동조합 활성화 지원 사업
⑥ 취업알선사업(취업 박람회 개최 등)
⑦ 노인일자리 지원 사업
⑧ 기타 ( )

[4] 관광 활성화

4. 청양군이 <u>관광 활성화</u>를 위해 우선적으로 추진해야 할 과제는 무엇이라고 생각하십니까?

① 관광시설의 확충 (조형물, 박물관 등)
② 관광기반시설 정비 및 안내체계 개선 (편의시설, 안내판 등)
③ 쾌적한 도시환경 정비 (도시 재생 등)
④ 관광상품 개발 (투어코스, 기념품, 특산품, 축제상품개발)
⑤ 지역주민의 관광마인드 제고 (상인들의 친철마인드 강화 등)
⑥ 적극적인 관광 홍보 (SNS, 스크린도어 등)
⑦ 기타 ( )

[5] 교육환경 개선

5. 청양군의 <u>교육환경 개선</u>을 위해 가장 역점을 두어야 할 사항은 무엇이라고 생각하십니까?

① 어린이집, 유치원 등 보육환경 개선
② 초·중·고등학교 교육비 등 지원 확대
③ 도서관 등 평생학습교육 지원 확대
④ 장학금 지원 및 인재육성 프로그램 강화
⑤ 교육시설 정비를 통한 학교 경쟁력 강화
⑥ 문화·예술 활성화 지원 확대
⑦ 기타 ( )

승인번호 제 213009 호

2022 충청남도 사회조사 조사표(홍성군)

홍성군

조사원이 작성하는 란입니다.	일련번호	조사구번호 (시군, 읍면동, 특성번호)	거처번호	가구번호	가구원 코드
		3 4 3 6 0 -			

홍성군

[1] 도시 미래상

1. 앞으로 홍성군이 지향해야 할 도시미래상은 무엇이라고 생각하십니까?

① 경제 · 산업 도시
② 행정중심복합 도시
③ 보건 · 복지 도시
④ 역사 · 문화 · 관광 도시
⑤ 친환경 · 전원 도시
⑥ 기타( )

[2] 중점추진분야

2. 현재 홍성군민의 삶의 질 개선을 위해 홍성군이 중점적으로 추진해야 할 분야는 무엇이라고 생각하십니까? 우선순위에 따라 2가지만 응답해 주세요. 1순위( ) 2순위( )

① 주거안전분야(생활안전, 범죄대응 등)
② 교통분야
③ 교육분야(교육환경, 인재육성 등)
④ 문화예술분야(관광, 문화시설등)
⑤ 복지의료분야(복지정책, 저소득지원 등)
⑥ 경제행정분야(농축산, 일자리 등)
⑦ 녹지경관분야(친환경, 녹지 등)
⑧ 기타( )

[3] 도시성장 동력분야

3. 홍성군 미래성장 동력원을 가져올 산업을 무엇이라고 생각하십니까?

① 기업환경 조성 등 산업단지조성 산업
② 탄소중립 · 기후 등 환경 산업
③ 수소 · 전기 등 미래차 산업
④ 해양 · 축산 등 새로운 먹거리 산업
⑤ 메타버스 플랫폼 산업
⑥ 해안도로 등 관광산업
⑦ 기타( )

[4] 필요한 청년정책

4. 홍성군의 청년들을 위한 정책으로 가장 필요하다고 생각하는 것은 무엇입니까?

① 기업 유치 및 일자리 창출
② 청년 수당 및 주거 지원
③ 문화콘텐츠 확대
④ 기타( )

[5] 고령화 인력난 해소정책

5. 최근 농업농촌 고령화로 인한 농업인력 확보에 어려움이 있습니다. 이를 해결하기 위한 방법은 무엇이라 생각하십니까?

① 농가 보조금 확대
② 농업인력중개센터 설치
③ 외국인 계절근로자 프로그램 시행
④ 귀농인구 확보
⑤ 농기계 보급 확대
⑥ 기타( )

[6] 농촌육아지원

6. 홍성군 농촌 주민 등에게 통합적 돌봄서비스를 제공하기 위해 다음 중 어떤 사업이 가장 우선되어야 한다고 생각하십니까?

① 대규모 요양보호시설
② 마을별 소규모 요양보호시설
③ 지역별 의료서비스 확대
④ 사회적농업농장의 돌봄기능확대
⑤ 돌봄서비스프로그램 개발
⑥ 기타( )

※ 지역사회통합돌봄 : 돌봄이 필요한 군민이 살던 곳에서 개개인의 욕구에 맞는 서비스를 누리고 지역사회와 함께 어울려 살아갈 수 있도록 주거, 보건의료, 요양, 돌봄 등 통합생활을 지원하는 지역 주도형 사회서비스
※ 사회적농장 : 먹거리 생산 외에 농업 활동과 결합하여 일자리, 돌봄, 치유, 등의 사회서비스를 제공하는 농장
※ 대규모 요양보호시설 : 50인 이상 입주 가능한 요양시설

[7] 육아환경 개선방안

7. 홍성군에서 아이 키우기 좋은 환경을 만들기 위하여 다음 중 어떤 사업이 가장 우선되어야 한다고 생각하십니까?

① 일·가정 양립 분위기 조성(정시 출퇴근, 육아휴직 확대 등)
② 취학전 유아동에게 매월 양육수당 확대 지원
③ 지역별 육아·보육 공동체 활성화
④ 신혼부부·다자녀 가정에 주택 무료 임대 및 주거비 지원
⑤ 초등학교부터 대학교까지 학비 지원
⑥ 육아보육 지원정책(돌봄서비스)를 추가
⑦ 기타 ( )

승인번호 제 213009 호

2022 충청남도 사회조사 조사표(예산군)

예산군

조사원이 작성하는 란입니다.	일련번호	조사구번호 (시군, 읍면동, 특성번호)	거처번호	가구번호	가구원 코드
		3 4 3 7 0 -			

예산군

[1] 지역경제 활성화

1. 예산군 지역경제 활성화를 위해 가장 역점을 두어야 할 산업은 무엇이라고 생각하십니까?

① 농림축 산업
② 지역특산물 가공 산업
③ 문화관광 산업
④ 유통·물류 산업
⑤ 전기·전자 산업
⑥ 기계·제조업 산업
⑦ 기타 ( )

[2] 도심 활성화

2. 예산군 도심 활성화를 위해 가장 중점적으로 추진해야 할 사항은 무엇이라고 생각하십니까?

① 전통시장 정비 등 도시재생사업 추진
② 예산군 내 도로 정비 및 교통수단 확충 등 타 지역과의 접근성 개선
③ 예산군에 대한 대외적 홍보 강화
④ 국내외 기업유치 및 중소기업 지원 등을 통한 지역경제 활성화
⑤ 초·중·고등학교 등 교육시설의 향상
⑥ 국가 및 공공기관 유치 연계
⑦ 기타 ( )

[3] 관광 부문 진흥

3. 예산군의 관광 부문 진흥을 위해 가장 중점적으로 추진되어야 하는 것은 무엇이라고 생각하십니까?

① 예당호 종합개발사업
② 덕산온천 및 수덕사 등 덕산지구 관광개발
③ 황새공원 및 슬로시티 생태관광 활성화
④ 지역관광자원 연계 대표축제 육성
⑤ 재래시장 활성화를 위한 미식관광사업 개발
⑥ 체류형 관광을 위한 대규모 리조트 조성
⑦ 기타 ( )

[4] 수도권 인구 및 관광객 유치

4. 향후 교통인프라가 확충되었을 경우 수도권 인구와 관광객 등 유치를 위해 준비해야 할 사항은 무엇이라고 생각하십니까?

① 문화관광자원 개발 및 인프라 구축
② 역세권 개발 사업
③ 친절·주정차 지키기 등 기초질서 확립
④ 악취·환경오염 예방 등 쾌적한 환경 조성
⑤ 호텔·숙박시설 등 편의시설 확충
⑥ 교육·복지·보건·의료 등 정주 여건 조성
⑦ 기타 ( )

[5] 투자해야 할 사업

5. 귀하는 예산군 대규모 장기 투자사업 중 가장 우선적으로 투자해야 할 사업은 무엇이라고 생각하십니까?

① 산업단지 조성을 통한 기업 유치
② 문화·체육 등 여가선용시설 확충
③ 내포신도시 예산권역 개발
④ 덕산권역 관광개발 사업
⑤ 예당호 종합관광지 조성 사업
⑥ 기타 ( )

[6] 교육환경 개선

6. 예산군의 교육환경 개선을 위해 가장 역점을 두어야 할 사항은 무엇이라고 생각하십니까?

① 어린이집, 유치원 등 보육환경 개선
② 초·중·고등학교 지원 확대
③ 도서관 등 평생학습교육 지원 확대
④ 장학금 지원 및 인재육성 프로그램 강화
⑤ 특성화 고교 도입 등 교육시설의 경쟁력 강화
⑥ 문화·예술 활성화 지원 확대
⑦ 기타 ( )

[7] 인구 증가 대책

7. 귀하는 예산군의 인구 증가를 위해 가장 우선적으로 추진해야 할 사항은 무엇이라고 생각하십니까?

① 귀농·귀촌 유입을 위한 지원 확대
② 산업단지 조성을 통한 기업 유치
③ 복지 및 보건의료 확대
④ 보육·문화 복합시설 확충
⑤ 일·가정이 양립할 수 있는 출산·양육 여건 조성
⑥ 주거환경 개선
⑦ 기타 ( )

승인번호 제 213009 호

2022 충청남도 사회조사 조사표(태안군)

조사원이 작성하는 란입니다.	일련번호	조사구번호 (시군, 읍면동, 특성번호)	거처번호	가구번호	가구원 코드
		3 4 3 8 0 -			

태안군

[1] 태안군 생활영역 만족도

1. 귀하는 태안군의 생활에 대해서 전반적으로 얼마나 만족하십니까?

① 매우 불만족 ② 약간 불만족 ③ 보통 ④ 약간 만족 ⑤ 매우 만족

[2] 태안군 만족 분야

2. 귀하는 태안군에 살면서 가장 만족하고 있는 분야는 무엇입니까?

① 주거안전분야(생활안전, 범죄대응 등) ② 교통분야
③ 교육분야(교육환경, 인재육성 등) ④ 문화예술분야(관광, 문화시설등)
⑤ 복지의료분야(복지정책, 저소득지원 등) ⑥ 경제행정분야(농축산, 일자리 등)
⑦ 녹지경관분야(친환경, 녹지 등) ⑧ 기타( )

[3] 태안군 불만족 분야

3. 귀하는 태안군에 살면서 가장 불만족하고 있는 분야는 무엇입니까?

① 주거안전분야(생활안전, 범죄대응 등) ② 교통분야
③ 교육분야(교육환경, 인재육성 등) ④ 문화예술분야(관광, 문화시설등)
⑤ 복지의료분야(복지정책, 저소득지원 등) ⑥ 경제행정분야(농축산, 일자리 등)
⑦ 녹지경관분야(친환경, 녹지 등) ⑧ 기타( )

[4] 인구 증가 정책

4. 귀하는 태안군의 인구 증가를 위하여 우선적으로 추진해야 할 것은 무엇이라고 생각하십니까?

① 출산장려정책 활성화 ② 청년정책 활성화
③ 기업유치 등 다양한 일자리 창출 ④ 복지 및 보건의료 강화
⑤ 귀농·귀어·귀촌정책 활성화 ⑥ 교통 등 생활편의 개선
⑦ 돌봄확대 등 보육환경 개선 ⑧ 기타( )

[5] 전출 사유

5. 귀하는 태안군에서 인근 시군으로 전출하는 가장 큰 이유가 무엇이라고 생각하십니까?

① 학교 및 직장, 사업장 위치, 일자리 부족 ② 교통환경(대중교통 접근성 부족 등)
③ 자연환경(녹지 및 공원 부족 등) ④ 교육환경(학교 및 어린이집 부족 등)
⑤ 주변시설(문화여가· 편의시설 부족 등) ⑥ 안전(치안, 자연재해, 사회재난에 대한 불안 등)
⑦ 경제적 여건(전· 월세 부담, 높은 물가 등) ⑧ 가족, 지인 부재
⑨ 기타( )

[6] 출산장려 정책

6. 귀하는 태안군이 아이를 낳고 키우기 좋은 곳이 되기 위해 추진해야 할 사업은 무엇이라고 생각하십니까?

① 교육기관의 돌봄 확대(방과후학교 운영 등) ② 지역 내 돌봄 확대(다함께 돌봄 등)
③ 전문돌봄시설 개선(육아종합지원센터 등) ④ 어린이집, 유치원 등 돌봄시설에 대한 지원 확대
⑤ 양육자에 대한 지원 확대(양육수당 등) ⑥ 기업 및 지역사회의 돌봄 문화 확산
⑦ 기타( )

[7] 청년인구 유입 정책

7. 귀하는 태안군의 청년인구유입 및 정착을 위하여 우선적으로 추진해야 할 것은 무엇이라고 생각하십니까?

① 주거안정(임대주택 지원, 보증금 융자, 월세 지원 등) ② 일자리제공(자격증 취등 교육 지원, 창업지원 등)
③ 자녀돌봄 지원(양육수당 지원, 돌봄교실 확대 등) ④ 청년수당 등 구직활동비 지원
⑤ 공동체의식 전환 및 청년소통 공간 조성 ⑥ 기타( )

[8] 일자리 창출 정책

8. 귀하는 태안군에서 일자리 창출을 위해 추진해야 할 사업은 무엇이라고 생각하십니까?

① 사회적기업, 마을기업 육성 ② 일자리 인프라 구축(일모아센터 등)
③ 창업지원(창업자금 융자, 융자이자 지원, 창업공간 제공) ④ 맞춤형 교육 강화(자격증 취득 교육)
⑤ 공공일자리 확대(공공근로, 노인일자리 등) ⑥ 기타( )

9 태안을 찾는 이유	**9. 태안군에 연간 천만 관광객이 찾아오는데 외지인들이 태안을 찾아오는 이유가 무엇이라고 생각하십니까?** ① 해수욕, 탐방로 등 자연관광지 방문 ② 바다낚시 및 서핑, 골프, 캠핑 등 레저활동 및 관광지 ③ 농수산물 등 신선한 먹거리 ④ 휴양림, 수목원 등 시설이용 및 관람 ⑤ 다채로운 축제 참여 ⑥ 기타( )
10 관광활성화 정책	**10. 귀하는 태안군의 관광활성화를 위해서 우선적으로 해야 할 사업은 무엇이라고 생각하십니까?** ① 관광 홍보 확대 ② 관광 코스 개발(당일, 1박2일, 한달살기 등) ③ 관광시설 확충(조형물, 테마공원 등) ④ 독특한 태안군 관광 상품 개발(서핑, 해양치유, 해양레저 체험 등) ⑤ 교통인프라 구축(대중교통, 주차시설 등) ⑥ 관광연계 농수특산품 개발(기념품, 고구마말랭이 등) ⑦ 지역 상인의 친절 서비스 강화 ⑧ 숙박시설, 음식점 등 시설개선 지원 ⑨ 방문객 맞이 친절 서비스 강화 ⑩ 기타( )
11 지역경제와 관광산업 연계 항목	**11. 귀하는 다음 중 태안군 지역경제에 가장 도움이 되는 관광산업과 관련된 항목은 무엇이라고 생각하십니까?** ① 농·수산물 등 특산물 판매 ② 음식업 및 숙박업소 이용객 증가 ③ 관광관련 업종 소득창출 ④ 관광 업종 일자리 증가 ⑤ 기타( )
12 농촌 활성화 정책	**12. 귀하는 태안군이 '미래를 내다보는 농업 육성'을 하기 위하여 우선적으로 추진해야 할 것은 무엇이라고 생각하십니까?** ① 농민(후계자) 교육프로그램 다양화 ② 유통구조 개선 등을 통한 농산물 판로 확대 ③ 농기계 및 시설지원 확대 ④ 귀농·귀촌인에 대한 지원 확대 ⑤ 친환경 농산물 품질 개선 ⑥ 농촌체험 관광 활성화 ⑦ 외국인근로 적극활용을 위한 여건 개선 ⑧ 농업분야 보조사업 확대 ⑨ 기타( )
13 어촌 활성화 정책	**13. 귀하는 태안군의 수산업 발전과 어촌의 활성화를 위하여 우선적으로 추진해야 할 것은 무엇이라고 생각하십니까?** ① 귀어·귀촌 활성화를 위한 각종 지원 확대 ② 지속가능한 어업생산을 위한 자원관리와 안전성 강화 ③ 수산물 유통인프라 확충 ④ 신 수산업 육성 및 투자 ⑤ 차세대 수산인력 양성 ⑥ 기타( )

2022 충남 사회지표(시군편)

발 행 인 충청남도지사

발 행 처 충청남도청

주 소 충청남도 홍성군 홍북읍 충남대로 21

전 화 041-635-3201

용 역 수 행 ㈜글로벌리서치(02-6253-1400)

통계승인번호 제213009호

발간등록번호 74-6440000-000186-10

발 행 일 2022년 12월

충청남도
Chungcheongnam-do