발 간 등 록 번 호
74-6440000-000186-10



2021

충남 사회지표 보고서

SOCIAL INDICATORS OF CHUNGNAM 2021

시군편

충청남도

충청남도

발간사



2021 충남 사회지표 발간을 진심으로 축하드립니다. 사회지표 조사를 위해 힘써주신 조사원 여러분과 적극적인 참여로 도움을 주신 도민 여러분께 깊은 감사의 인사를 드립니다. 아울러 충실한 조사와 지표 분석을 위해 열과 성을 다해주신 관계자 여러분께도 고마운 인사를 전합니다.

지난해는 시련과 결실이 공존했던 한해였습니다. 코로나19의 장기화에 따른 어려움이 극복해야 할 시련이었다면, 도민들의 합심 어린 노력으로 일군 각종 성과는 자랑스러운 결실이었습니다. 우리 충남은 지금 그 바탕 위에서 미래의 청사진을 그려 나가고 있습니다. 이러한 난관 극복과 미래를 위해 내딛는 발걸음은 정확하고 튼튼한 좌표 없이는 불가능합니다. 그렇기에 우리의 현재 상황과 미래의 이정표를 제시해주는 충남 사회지표 조사가 가지는 의미는 더욱 각별하다 하겠습니다.

충남사회지표는 충청남도가 나아가야 할 방향을 알려주는 길잡이입니다. 경제지표로는 알 수 없는 도민의 삶의 질과 행복의 눈높이를 가늠하여 신뢰할 수 있는 정책을 만드는 출발점이기 때문입니다. 이번 충남사회지표 결과를 보면서 기존의 미진했던 정책을 개선하고 나아가 새롭고 창의적인 과제를 발굴하고자 합니다. 더불어 지역사회 연구, 공공정책 개발에도 충남사회지표가 활용되기를 기대합니다.

앞으로도 충청남도는 도민의 바람이 무엇인지 보다 세심하게 묻고 답하겠습니다. 충남사회지표에 담긴 도민의 뜻을 명심하고 이를 적극적으로 활용하여 더 행복한 충남을 만들겠습니다. 다시 한번 2021 충남사회지표 조사와 책자 발간을 위해 힘써주신 분들께 감사드리며, 여러분의 노력에 힘입어 더욱 좋은 도정을 힘차게 펼쳐나가겠습니다. 감사합니다.

2021년 12월
충청남도지사 양승조

충청남도

이용자 안내문

- 「2021 충남 사회지표」의 각 지표는 충청남도에서 실시한 '2021년 사회조사' 결과와 각 실과 소관 행정자료, 통계청 등 각 부처 및 주요 기관에서 생산한 통계를 이용하여 작성한 것으로 각 통계표마다 그 출처를 표기함
- 통계표에 수록된 숫자는 반올림(소수점 두 번째 자리)되었으므로 총계가 일치하지 않는 경우가 있으며, 문항별로 특정 응답자에 한해 추가 조사한 결과는 충남도 전체 도민 기준 비율이 아님에 유의하기 바람
- 통계표 및 도표의 내용 중에서 전년도판 수치와 일치되지 않는 것은 지표 작성방법이나 자료 출처의 변경 또는 일부 착오내용을 최근 자료에서 정정한 것이니 가능한 최근 자료를 이용하는 것이 바람직함
- 시의성을 제고하기 위해 가능한 최근에 공표된 자료(충남 사회지표 작성연도 11월 기준)를 수록하였으며, 지표의 통일성 및 활용성을 고려하여 일부 지표에 대하여 신규 추가 및 통폐합함
- 이 보고서의 결과는 조사대상, 조사방법, 조사시점 등의 차이로 유사통계 결과와 다를 수 있으므로 결과 해석에 유의하기 바람
- 통계표 중에서 사용된 부호의 뜻은 다음과 같음
  '0.0' : 단위 미만
  ' - ' : 해당사항 없음 (지표의 용어 해설 및 주요 산식은 부록에 수록하였음)
- 충남 사회조사에서
  - 5점 만점 척도에서 1점은 '매우 부정', 2점은 '다소 부정', 3점은 '보통', 4점은 '다소 긍정', 5점은 '매우 긍정'을 의미함
  - 10점 만점 척도(0~10점까지 11점 척도)에서, 0점은 '매우 부정', 5점은 '보통', 10점은 '매우 긍정'을 의미함
  - 5점 척도의 10점 평균 점수 산출 식 : (5점 평균 점수 - 1) ÷ 4 x 10

<10점 만점 평균에 따른 수준>

0점	1점	2점	3점	4점	5점	6점	7점	8점	9점	10점
매우 부정					보통					매우 긍정

- 본 보고서의 내용을 인용할 때는 반드시 『2021 충남 사회지표』 ○ 페이지에서 인용하였다고 표시하여야 함
- 이 보고서는 충청남도 홈페이지(www.chungnam.go.kr)에서 확인할 수 있으며, 관련 문의사항이 있을 때는 충청남도 데이터정책관 통계데이터팀(☏ 041-635-3206)으로 문의 바람



목 차

1. 천안시 ····· 1
2. 공주시 ····· 29
3. 보령시 ····· 57
4. 아산시 ····· 83
5. 서산시 ····· 109
6. 논산시 ····· 135
7. 계룡시 ····· 165
8. 당진시 ····· 191
9. 금산군 ····· 217
10. 부여군 ····· 241
11. 서천군 ····· 267
12. 청양군 ····· 297
13. 홍성군 ····· 321
14. 예산군 ····· 347
15. 태안군 ····· 373
16. 시군별 조사표 ····· 399

더 행복한 충남
대한민국의 중심

Chapter 01

충남 사회지표
천안시

더 행복한 충남
대한민국의 중심

SOCIAL INDICATORS OF CHUNGNAM 2021

2021 충남 사회지표 천안시

요 약

1. 한 눈에 보는 천안시

인 구

(단위: 천명, %)



※ 출처: 행정안전부, 「주민등록인구통계」 / 법무부, 「체류외국인통계」

(단위: %)



노령화 지수 = [고령인구(65세이상) / 유소년인구(0~14세)]×100
총 부양비 = 유소년 부양비 + 노년 부양비
유소년 부양비 = [유소년 인구(0~14세)/생산가능인구(15~64세)] ×100
노년 부양비 = [고령인구(65세 이상)/생산가능인구(15~64세)] ×100

건 강

(단위: 인구 십만명당 사망자 수)



※ 출처: 통계청, 「사망원인통계」

(단위: 10점 평균)



※ 출처: 충남 사회조사

가구와 가족

(단위: %)



※ 출처: 통계청, 「인구총조사」

(단위: 10점 평균)

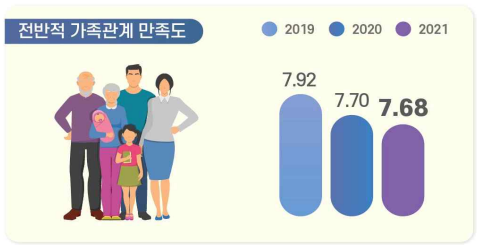

※ 출처: 충남 사회조사

교 육

(단위: %, 10점 평균)



※ 출처: 충남 사회조사

(단위: 명)



※ 출처: 한국교육개발원, 「교육기본통계」

노 동

(단위: %)



경제활동참가율(%) = (경제활동인구 ÷ 만 15세이상인구) × 100
고용률(%) = (취업자 ÷ 만 15세이상인구) × 100
실업률(%) = (실업자 ÷ 경제활동인구) × 100
경제활동인구: 만15세 이상 취업자와 실업자의 합

(단위: %)

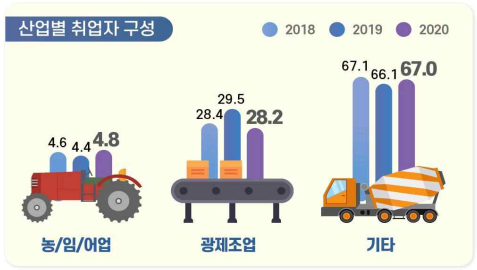

※ 출처: 통계청, 「경제활동인구조사」
* 기타 = 건설업, 도소매/숙박음식점업, 사업/개인 공공서비스 및 기타, 전시/운수/통신/금융

소득과 소비

(단위: 10점 평균)



※ 출처: 충남 사회조사

(단위: %, 가구 부채 '있다' 응답)



※ 출처: 충남 사회조사

주거와 교통

(단위: %)



※ 출처: 충남 사회조사

(단위: 10점 평균)



※ 출처: 충남 사회조사

환 경

(단위: %, 10점 평균)

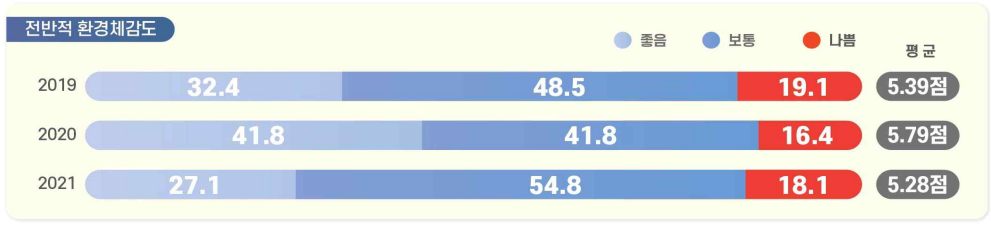

※ 출처: 충남 사회조사

안 전

(단위: 10점 평균)



※ 출처: 충남 사회조사

여가와 문화

(단위: 인구 십만명당 문화기반시설 수(개))



※ 출처: 문화체육관광부, 「문화기반시설총람」 / 행정안전부, 「주민등록인구통계」

(단위: %, 10점 평균)

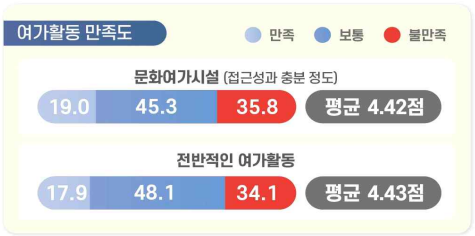

※ 출처: 2021 충남 사회조사

사회 통합

(단위: 10점 평균)



※ 출처: 충남 사회조사

(단위: %, 10점 평균)



※ 출처: 충남 사회조사

도정 특성

(단위: 10점 평균)



※ 출처: 충남 사회조사

(단위: 10점 평균)

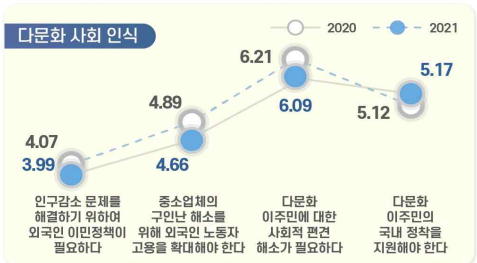

※ 출처: 충남 사회조사

2. 지표의 변화

부문	항목	2019년	2020년	2021년	증감[1]
1. 천안의 인구	• 총인구수 (천명)	672.6	677.0	-	4.4▲
	• 인구성장률 (%)	0.96	0.66	-	0.30▽
2. 건강	• 지난 1년간 도내 의료시설 이용 여부 (%)	74.4	75.1	79.1	4.0▲
	• 지난 1년간 도내 의료시설 이용자 : 이용 횟수 (회)	9.0	7.7	7.8	0.1▲
	• 의료시설·서비스 만족도 : 의료시설 '만족' (%)	56.0	55.6	57.7	2.1▲
	: 의료서비스 '만족' (%)	55.4			
3. 가구와 가족	• 미취학 자녀 전반적 보육환경 '만족' (%)	-	47.5	49.4	1.9▲
	• 가족관계 만족도 '만족' (%) : 전반적 가족관계	78.7	75.9	71.7	4.2▽
	: 배우자와의 관계	79.0	79.7	74.3	5.4▽
	: 자녀와의 관계	84.4	84.4	81.4	3.0▽
4. 교육	• 공교육 환경 만족도 '만족' (%)[2]	35.4	33.1	27.1	6.0▽
	• 평생교육 참여 여부 '있음' (%)	11.2	10.5	5.0	5.5▽
5. 노동	• 지난 1주간 경제활동 상태 : '일하였음' (%)	60.9	59.2	60.9	1.7▲
	• 고용형태 : '상용근로자' (%)	61.5	61.2	64.3	3.1▲
	• 근로여건 만족도 '만족' (%) : 전반적 근로여건	42.8	46.4	42.8	3.6▽
	: 하는 일	48.8	54.7	48.0	6.7▽
	: 임금/소득	35.9	36.3	34.6	1.7▽
6. 소득과 소비	• 월평균 가구소득 : 300만원 이상 (%)	48.2	47.6	48.6	1.0▲
	• 부채 있는 가구 비중 (%)	44.8	47.8	46.6	1.2▽
7. 주거와 교통	• 자동차등록 대수 (천대)	324.5	336.7	-	12.2▲
8. 환경	• 환경체감도 '좋음' (%) : 대기	24.6	36.0	21.1	14.9▽
	: 녹지 환경	37.2	45.8	30.7	15.1▽
9. 안전	• 사회안전에 대한 인식 '안전' (%) : 전반적 사회 안전	27.7	22.7	29.0	6.3▲
	: 자연재해	51.4	35.0	48.9	13.9▲
	: 교통사고	22.7	19.0	24.7	5.7▲
	: 화재	33.5	36.1	36.7	0.6▲
	: 신종 전염병	30.6	9.5	14.4	4.9▲
	: 범죄위험	20.9	19.7	21.3	1.6▲
10. 여가와 문화	• 전반적인 여가활동 '만족' (%)	-	35.9	17.9	18.0▽
11. 사회통합	• 삶에 대한 만족감 (10점만점) : 삶에 대한 만족	6.20	6.17	6.32	0.15▲
	: 거주 시군 전반적 생활 만족도	-	5.98	6.13	0.15▲
	• 정서경험 (10점만점) : 행복	6.31	6.28	6.33	0.05▲
	: 근심/걱정	4.41	4.89	4.55	0.34▽
	: 우울	3.65	3.95	3.59	0.36▽
12. 도정특성	• 사회적 약자에 대한 인권의식 존중 (%) : 여성	51.1	52.5	39.9	12.6▽
	: 아동/청소년	52.6	53.6	37.9	15.7▽
	: 노인	53.0	53.4	41.9	11.5▽
	: 장애인	43.9	39.3	32.7	6.6▽
	: 외국인노동자	24.9	21.7	16.6	5.1▽

1) 증감 : 최근 2개년 증감 값(2021년-2020년, 2021년 지표의 값이 없는 경우는 2020년-2019년)
(소수점 이하 반올림으로 인해 통계표 상의 차이와 실제 수치가 다를 수 있음)
2) 2021년 '공교육 만족도' → '공교육 환경(시설, 프로그램, 교육내용 등) 만족도' 변경

3. 천안시 현황

- **(인구)** '20년 천안시 인구는 총 67만7천명(외국인 1만8천명 포함)으로 도내에서 가장 많으며, 인구증가율은 0.66%로 충남 평균 인구증가율(-0.40%)을 상회하고 있으며, 평균연령은 39.2세로 도내에서 가장 낮음
- **(산업구조)** '20년 천안시 산업별 취업자는 37만7천명이며, 비율로는 사업·개인·공공서비스 및 기타(34.4%)의 구성비가 가장 높음

< 2020년 산업별 취업자 수 비중 >

(단위 : 천명, %)

구분		합계	농업, 임업및어업	광제조업	건설업	도소매·음식점숙박업	전기·운수·통신·금융	사업·개인·공공서비스 및기타
충남	취업자 수	1,176	162	250	75	204	100	386
	구성비	100.0	13.8	21.3	6.4	17.3	8.5	32.8
천안	**취업자 수**	**377**	**18**	**106**	**18**	**68**	**38**	**130**
	구성비	**100.0**	**4.8**	**28.2**	**4.7**	**17.9**	**10.0**	**34.4**

자료 : 통계청, 지역별고용조사, 2020

- **(주택)** '19년 천안시 주택 수는 약 28만3천호, 주택보급률은 106.9%로 도내에서 가장 낮으며, 인구 천명당 주택 수는 433.2호로 충남 평균(460.9호)보다 적은 수준임

< 2019년 주택 수 및 주택보급률 >

(단위 : 호, %)

구분	주택 수	주택보급률	인구 천명당 주택 수
충남	978,745	113.3	460.9
천안[3)]	**282,533**	**106.9**	**433.2**
아산	146,513	118.9	466.0
서산	85,313	121.8	488.4
당진	82,926	122.4	496.4

자료 : 충청남도, 충남통계연보

3) 충남 사회조사 시군편 분석 시 권역별로 비교표 제시
- 북부권 : 천안시, 아산시, 서산시, 당진시
- 내륙권 : 공주시, 계룡시, 청양군, 홍성군, 예산군
- 서해안권 : 보령시, 서천군, 태안군
- 금강권 : 논산시, 금산군, 부여군

4. 천안시 주요 특징(충남 사회지표)

4-1. 경제 분야

- **(소득·소비)** 천안시는 도 평균에 비해 고소득 가구 비중이 높으며, 소비지출도 타 지역에 비해 상대적으로 높은 수준임
  - 천안시 월평균 가구소득은 200~300만원인 비율이 19.3%로 가장 높으며, 월평균 소비지출액은 100~200만원이 26.1%로 가장 높게 나타남
  - 가구당 월평균 소득이 50만원 미만인 비율(5.8%)이 계룡시에 이어 두 번째로 낮으며, 50만원 미만 소비지출하는 비율(8.1%)도 충남 평균(10.9%)보다 낮음

< 2021년 전체 가구 중 월평균 소득의 구간별 비중 >

(단위 : %)

구분	50만원 미만	50~100 만원	100~200 만원	200~300 만원	300~400 만원	400~500 만원	500~600 만원	600~700 만원	700~800 만원	800만원 이상
충남	8.4	14.4	16.9	17.8	15.2	9.6	6.8	3.8	2.8	4.2
천안	**5.8**	**10.4**	**15.9**	**19.3**	**16.8**	**10.2**	**8.1**	**5.0**	**3.7**	**4.8**
아산	6.0	10.3	13.2	16.8	17.7	11.7	9.6	5.0	3.6	5.9
서산	7.2	14.9	15.9	18.1	16.6	11.0	5.3	3.9	2.3	4.8
당진	8.7	10.2	14.1	18.9	17.4	11.6	7.9	4.7	3.0	3.4

< 2021년 전체 가구 중 월평균 소비지출액의 구간별 비중 >

(단위 : %)

구분	50만원 미만	50~100 만원	100~200 만원	200~300 만원	300~400 만원	400~500 만원	500~600 만원	600~700 만원	700~800 만원	800만원 이상
충남	10.9	19.6	25.1	18.8	13.4	6.2	2.5	1.5	0.6	1.2
천안	**8.1**	**14.9**	**26.1**	**20.2**	**15.9**	**7.5**	**3.0**	**2.0**	**0.7**	**1.5**
아산	6.8	15.8	24.1	21.3	17.0	8.6	2.7	1.8	1.0	0.8
서산	9.7	21.7	24.3	20.4	12.8	5.5	2.6	1.4	0.2	1.4
당진	8.5	18.0	26.0	20.6	14.5	6.2	2.7	1.9	0.3	1.3

- **(부채)** 천안시에 부채를 가지고 있는 가구의 비중은 계룡시에 이어 두 번째로 높은 46.6%이며, 주된 사유는 '주택 임차 및 구입'이 65.0%로 타 지역에 비해 상대적으로 높은 비율을 차지함

< 2021년 전체 가구 중 부채 여부 및 이유 비중 >

(단위 : %)

구분	부채 여부		부채 이유(부채가 있는 가구 기준)						
	있다	없다	주택 임차 및 구입	사업/영농자금	교육비, 의료비를 제외한 기타 생활비	재테크 투자	교육비	의료비	기타
충남	38.4	61.5	55.5	21.1	10.2	3.9	3.2	2.6	3.6
천안	**46.6**	**53.4**	**65.0**	**13.4**	**8.9**	**3.8**	**3.8**	**2.0**	**3.1**

- **(직장)** 천안시는 상용근로자 비중이 아산시와 계룡시 다음으로 높아 고용은 다소 안정적이며, 근로여건 전반적 만족 비율은 도 평균에 비해 높은 수준을 형성하고 있음
  - 근로여건 중 의사소통/인간관계에 대한 만족 비율이 48.1%로 가장 높은 반면, 임금/소득에 대한 만족(34.6%)은 상대적으로 낮음

< 2021년 고용형태별 취업자 비중 >

(단위 : %)

구분	상용근로자	임시근로자	일용근로자	고용원 있는 자영업자	고용원 없는 자영업자	무급가족 종사자
충남	54.1	9.4	5.3	4.2	20.6	6.3
천안	**64.3**	**9.6**	**5.1**	**4.3**	**14.1**	**2.4**
아산	67.1	7.6	5.4	3.6	14.4	1.9
서산	55.3	7.7	4.3	3.8	22.6	6.3
당진	56.3	8.6	4.6	2.6	20.0	7.8

< 2021년 근로 여건 만족 비율 >

(단위 : %)

구분	하는일	임금/소득	근로시간	근무환경	의사소통/인간관계	고용안정성	일/직장에서의 장래성	전반적 만족도
충남	45.1	32.1	39.0	40.2	46.7	40.9	35.8	40.1
천안	**48.0**	**34.6**	**41.2**	**43.3**	**48.1**	**42.9**	**38.0**	**42.8**
아산	48.4	37.8	43.1	44.9	47.8	41.9	39.2	44.1
서산	37.9	26.1	34.7	31.2	36.3	36.0	31.3	34.2
당진	37.8	26.5	34.1	33.9	47.9	37.1	32.8	35.0

4-2. 사회 분야

- **(주거)** 천안시 주거환경에 대한 만족도는 쇼핑시설과 휴식공간에 대한 만족도는 도 평균보다 높은 반면, 거주주택, 공공시설, 기반시설, 주차장 이용에 대한 만족도는 상대적으로 낮게 나타남
  - 거주주택에 대한 만족도가 5.89점으로 가장 높은 반면, 주차장(4.73점)은 가장 낮음

< 2021년 주거환경 만족도 >

(단위 : 점)

구분	거주주택	쇼핑시설	공공시설	휴식공간	기반시설	주차장
충남	6.21	5.25	5.59	5.02	5.68	5.13
천안	**5.89**	**5.67**	**5.51**	**5.03**	**5.62**	**4.73**
아산	6.45	5.60	5.77	5.40	6.07	5.41
서산	5.87	5.02	5.33	4.89	5.57	5.10
당진	5.91	4.39	5.07	4.44	5.35	5.00

- **(삶에 대한 만족감과 정서경험)** 천안시는 삶에 대한 만족감(삶에 대한 만족, 전반적 생활 만족도)이 도 평균과 비슷한 수준으로 나타남
  - 정서 경험 측면에서는 행복(6.33점)에 대한 경험이 근심·걱정(4.55점), 우울(3.59점) 경험보다 높게 나타남

< 2021년 삶에 대한 만족감과 정서 경험 >

(단위 : 점)

구분	삶에 대한 만족감		정서 경험		
	삶에 대한 만족	거주 시군 전반적 생활 만족도	행복	근심·걱정	우울
충남	6.29	6.13	6.27	4.41	3.54
천안	**6.32**	**6.13**	**6.33**	**4.55**	**3.59**
아산	6.39	6.30	6.35	4.42	3.45
서산	6.05	5.91	6.11	4.39	3.75
당진	6.22	5.81	6.14	4.44	3.61

4-3. 환경 · 안전 분야

- **(환경)** 천안시는 전반적인 환경체감도 뿐만 아니라 대기, 수질, 토양, 소음·진동, 녹지환경 등 세부분야에서도 타 시군에 비해 낮게 인식하고 있음

< 2021년 환경체감도 >

(단위 : 점)

구분	전반적 체감도	대기	수질	토양	소음 · 진동	녹지환경
충남	5.81	5.12	5.64	5.57	5.25	6.01
천안	**5.28**	**4.40**	**5.13**	**5.19**	**4.45**	**5.32**
아산	5.95	5.24	5.85	5.71	5.40	6.13
서산	5.24	4.41	5.16	5.16	4.70	5.52
당진	4.88	3.49	4.51	4.55	4.61	5.34

- **(안전)** 천안시는 전반적으로 사회안전에 대해 도 평균에 비해 조금 더 불안하다고 느끼며, 모든 세부 항목에서 타 시군 대비 불안함을 더 느끼는 것으로 나타남

< 2021년 사회안전에 대한 인식 >

(단위 : 점)

구분	전반적 안전 인식도	자연 재해	건축물 및 시설물	교통 사고	화재	먹거리	정보 보안	신종 전염병	범죄 위험
충남	5.73	6.35	6.21	5.42	5.87	6.00	5.71	4.03	5.31
천안	**5.34**	**6.24**	**5.97**	**4.98**	**5.73**	**5.65**	**5.43**	**3.56**	**4.60**
아산	5.73	6.25	6.22	5.59	5.76	6.11	5.75	4.06	5.33
서산	5.53	5.83	5.79	5.05	5.41	5.84	5.60	3.71	5.20
당진	5.25	6.08	5.94	4.86	5.55	5.66	5.16	3.16	4.97

5. 응답자 특성

5-1. 응답 가구

• **2021년 사회조사 유효표본**

- 1,810가구
- 표본오차는 95% 신뢰수준에서 ± 2.30%p

구분		사례수[4]	비율(%)
전 체		1,810	100.0
주택 유형별	단독주택	557	30.8
	아파트	1,021	56.4
	연립/다세대주택	158	8.7
	기타	74	4.1
충남 거주기간별	5년 미만	256	14.1
	5~10년 미만	167	9.2
	10~15년 미만	170	9.4
	15~20년 미만	113	6.2
	20년 이상	1,104	61.0
주거점유 형태별	자기집	1,095	60.5
	전세	230	12.7
	월세/기타	485	26.8
가구소득별	100만원 미만	308	17.0
	100-200만원 미만	294	16.2
	200-300만원 미만	353	19.5
	300-400만원 미만	300	16.6
	400-500만원 미만	178	9.8
	500만원 이상	377	20.8
가구원 수별	1인 가구	679	37.5
	2인 가구	525	29.0
	3인 가구	290	16.0
	4인 가구	253	14.0
	5인 이상 가구	63	3.5
읍면동 구분별	동부	1,200	66.3
	읍부	390	21.5
	면부	220	12.2
주거지 형태별	도시	1,515	83.7
	농촌	295	16.3

4) 사례수는 가중치 보정 전 실제 응답자 수 기준임

5-2. 응답 가구원

• **2021년 사회조사 유효표본**
- 3,029명
- 표본오차는 95% 신뢰수준에서 ± 1.78%p

구분		사례수[5]	비율(%)
전 체		3,029	100.0
성별	남성	1,482	48.9
	여성	1,547	51.1
연령별	15~19세	91	3.0
	20대	351	11.6
	30대	516	17.0
	40대	549	18.1
	50대	591	19.5
	60세이상	931	30.7
학력별	초졸이하	398	13.1
	중졸이하	262	8.6
	고졸이하	1,130	37.3
	대학이상	1,238	40.9
	무응답	1	0.0
직업별	전문/관리	287	9.5
	사무	322	10.6
	서비스/판매	350	11.6
	농어업	88	2.9
	기능/노무등	753	24.9
	직업없음	1,229	40.6
지위별	임금근로자	1,379	45.5
	비임금근로자	419	13.8
	미취업자	1,229	40.6
	무응답	2	0.1
읍면동 구분별	동부	1,962	64.8
	읍부	709	23.4
	면부	358	11.8
가구원 유형	가구주	1,810	59.8
	가구원	1,219	40.2

5) 사례수는 가중치 보정 전 실제 응답자 수 기준임

더 행복한 충남
대한민국의 중심

SOCIAL INDICATORS OF CHUNGNAM 2021

2021 충남 사회지표 천안시

결과 분석

1. 천안시

1-1. 정책 추진 방향

정책 추진 방향 : 주거안전 > 복지의료 > 교통도시 개발 > 경제행정

- **천안시가 "새로운 천안 행복한 시민"의 살기 좋은 도시가 되기 위해 노력을 기울여야 하는 분야로 '주거안전 분야'(49.9%)가 가장 높고, 다음으로 '복지의료 분야'(40.1%), '교통도시개발 분야'(31.3%), '경제행정 분야'(21.4%) 등의 순임**
- **'주거안전 분야'와 '복지의료 분야' 항목이 전년 대비 증가함**
  - '주거안전 분야'의 응답은 연령별로 50대(56.6%), 학력별로 중졸 이하(54.6%), 가구소득이 100만원 미만(53.6%)에서 높음
  - '복지의료 분야'의 응답은 성별로 여성(41.8%), 연령별로 60세 이상(65.5%), 학력과 가구소득이 낮을수록 높음

(단위 : %)

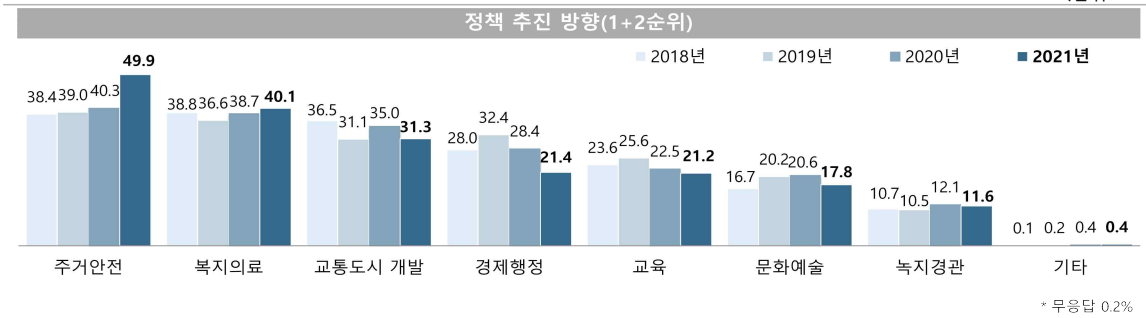

정책 추진 방향(1+2순위)

(단위 : %)

구분		주거안전 분야	복지의료 분야	교통도시 개발 분야	경제행정 분야	교육 분야	문화예술 분야	녹지경관 분야	기타
천안시		**49.9**	**40.1**	**31.3**	**21.4**	**21.2**	**17.8**	**11.6**	**0.4**
성별	남성	49.0	38.5	34.7	23.5	19.3	17.0	10.5	0.6
	여성	50.9	41.8	27.6	19.3	23.2	18.6	12.8	0.3
연령별	15-19세	42.9	30.8	31.9	14.3	30.8	35.2	6.6	0.0
	20대	45.9	27.1	39.5	21.7	19.6	28.4	11.6	1.1
	30대	45.5	30.4	33.7	19.6	32.1	21.1	12.8	0.0
	40대	51.0	34.8	30.9	21.8	28.3	16.0	10.4	0.7
	50대	56.6	41.7	30.8	23.8	13.8	11.7	14.8	0.3
	60세 이상	52.2	65.5	23.0	22.6	9.9	8.4	10.3	0.2
학력별	초졸 이하	52.5	73.2	20.3	20.8	9.1	5.0	8.0	0.2
	중졸 이하	54.6	58.1	24.8	18.9	15.2	11.9	8.3	0.3
	고졸 이하	53.2	40.8	29.9	23.5	18.1	16.0	10.5	0.7
	대학 이상	45.8	30.0	35.7	20.3	27.2	22.9	13.8	0.3
	무응답	100.0	0.0	0.0	0.0	0.0	0.0	0.0	0.0
가구 소득별	100만원 미만	53.6	62.1	28.0	14.8	8.7	16.2	8.4	0.6
	100-200만원 미만	51.6	50.6	27.8	25.5	12.2	11.3	11.3	0.8
	200-300만원 미만	48.6	39.1	30.7	24.2	18.4	19.3	10.9	1.0
	300-400만원 미만	52.8	37.9	31.9	19.4	24.6	16.9	10.4	0.2
	400-500만원 미만	51.6	34.5	31.1	24.1	26.5	15.4	11.5	0.6
	500만원 이상	46.3	32.1	33.8	20.5	26.8	21.7	14.0	0.0

Base : 가구원
자료 : 2021 충남 사회조사
무응답 0.2%

1-2. 관광자원 개발 관련 역점 사업

천안 관광자원 개발을 위해 '천안의 명소 지정 및 홍보' 역점 추진

- **천안시 관광자원 개발을 위해 '천안의 명소 지정 및 홍보'가 52.1%로 가장 높고, 다음으로 '지역대표 축제 개발'(37.1%), '농촌 체험활동 개발 및 홍보'(30.9%), '유명 아울렛 및 쇼핑몰 유치'(27.8%) 등의 순임(1+2순위 기준)**
- **'천안의 명소 지정 및 홍보', '유명 아울렛 및 쇼핑몰 유치' 항목이 전년 대비 증가함**
  - '천안의 명소 지정 및 홍보'의 응답은 연령별로 50대(59.9%), 학력별로 초졸 이하(56.2%), 가구소득별로 100~200만원 미만(57.2%)에서 높음
  - '지역대표 축제 개발'의 응답은 연령별로 60세 이상(43.1%), 학력이 낮을수록, 가구소득이 낮을수록 높음

(단위 : %)

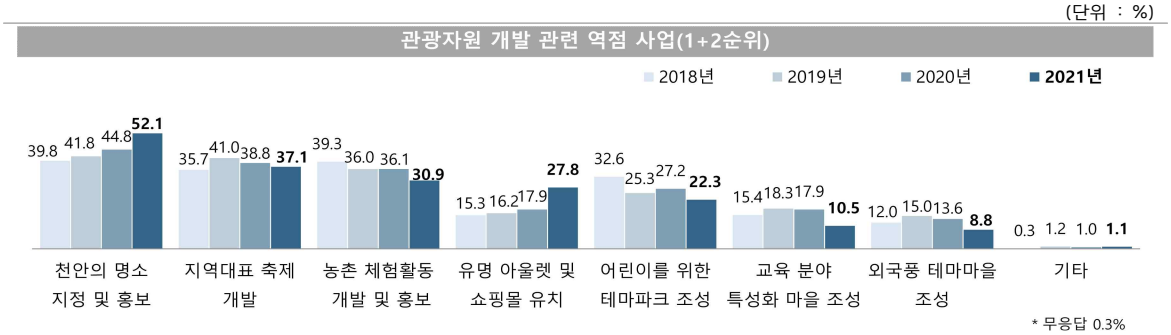

관광자원 개발 관련 역점 사업(1+2순위)

(단위 : %)

구분		천안의 명소 지정 및 홍보	지역대표 축제 개발	농촌 체험활동 개발 및 홍보	유명 아울렛 및 쇼핑몰 유치	어린이를 위한 테마파크 조성	교육 분야 특성화 마을 조성	외국풍 테마마을 조성	기타
천안시		**52.1**	**37.1**	**30.9**	**27.8**	**22.3**	**10.5**	**8.8**	**1.1**
성별	남성	52.2	37.4	29.7	27.7	22.5	10.4	8.6	1.5
	여성	52.0	36.8	32.1	27.9	22.1	10.6	8.9	0.8
연령별	15-19세	42.9	27.5	23.1	44.0	20.9	16.5	15.4	3.3
	20대	48.0	34.7	16.6	45.4	19.6	10.6	13.3	2.6
	30대	45.6	32.1	20.6	32.0	40.7	13.5	8.0	1.2
	40대	50.3	36.6	28.5	24.0	27.6	14.3	8.4	0.9
	50대	59.9	41.1	37.2	22.0	14.5	8.0	8.1	0.2
	60세 이상	58.8	43.1	50.5	13.7	10.4	4.6	4.8	0.3
학력별	초졸 이하	56.2	44.4	58.1	7.2	10.6	3.1	6.0	0.6
	중졸 이하	54.2	44.1	38.2	24.2	16.6	7.8	6.3	0.0
	고졸 이하	54.1	37.0	31.3	27.2	20.7	8.8	8.4	1.3
	대학 이상	49.3	34.5	23.9	32.9	26.9	13.9	10.0	1.3
	무응답	0.0	100.0	0.0	0.0	0.0	0.0	0.0	0.0
가구 소득별	100만원 미만	52.0	44.1	44.9	19.9	12.1	7.0	6.0	0.2
	100-200만원 미만	57.2	43.4	35.7	24.1	14.3	4.6	5.3	2.1
	200-300만원 미만	52.8	35.6	29.3	27.0	24.2	9.1	11.2	1.0
	300-400만원 미만	53.0	33.7	28.5	25.2	24.9	14.2	9.3	1.7
	400-500만원 미만	54.0	31.7	30.2	26.3	29.0	11.1	10.0	1.4
	500만원 이상	48.3	36.9	26.6	34.6	23.9	12.6	9.0	0.7

Base : 가구원
자료 : 2021 충남 사회조사
무응답 0.3%

1-3. 고품격 문화도시 구현

고품격 문화도시 구현을 위해 '축구' 스포츠 대회 개최 가장 희망

- **고품격 문화도시의 위상을 높이고 시민들에게 수준 높은 볼거리 및 즐길거리 제공과 지역경제 활성화를 위해 희망하는 스포츠 개최 종목은 '축구'가 64.3%로 가장 높고, 다음으로 '배구'(38.6%), '배드민턴'(24.0%) 등의 순임(1+2순위 기준)**
  - '축구'의 응답은 성별로 남성(71.2%), 연령별로 15~19세(68.2%), 학력별로 중졸 이하(70.6%), 가구소득별로 300~400만원 미만(67.1%)에서 높음
  - '배구'의 응답은 성별로 여성(40.4%), 연령별로 15~19세(48.3%), 학력별로 대학 이상(41.2%), 가구소득별로 500만원 이상(42.7%)에서 높음

(단위 : %)

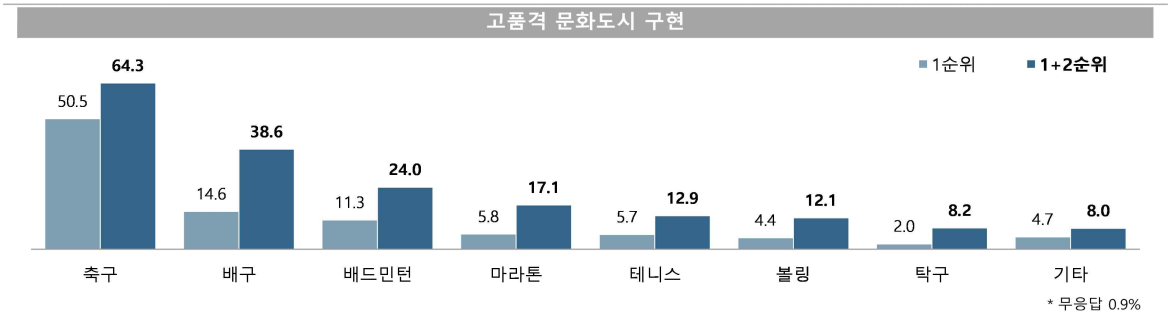

고품격 문화도시 구현(1+2순위)

(단위 : %)

구분		축구	배구	배드민턴	마라톤	테니스	볼링	탁구	기타
천안시		**64.3**	**38.6**	**24.0**	**17.1**	**12.9**	**12.1**	**8.2**	**8.0**
성별	남성	71.2	36.9	20.5	16.4	11.6	11.1	7.2	10.1
	여성	57.0	40.4	27.7	17.9	14.3	13.2	9.2	5.9
연령별	15-19세	68.2	48.3	24.2	8.8	13.2	13.2	8.8	5.5
	20대	58.9	40.2	26.7	16.1	18.3	16.7	6.0	7.0
	30대	68.0	44.0	20.0	17.0	12.4	14.4	6.5	8.0
	40대	60.6	38.2	27.2	15.5	12.7	12.7	9.8	9.2
	50대	63.9	36.4	24.0	19.0	9.6	10.7	9.2	10.4
	60세 이상	68.0	32.3	22.2	20.3	12.0	6.6	8.9	6.4
학력별	초졸 이하	68.7	31.4	23.4	19.1	12.0	7.2	6.1	5.6
	중졸 이하	70.6	38.6	23.0	17.1	12.5	7.4	8.5	5.9
	고졸 이하	65.0	37.3	24.4	15.2	11.7	12.5	9.4	8.1
	대학 이상	61.7	41.2	23.9	18.3	14.2	13.5	7.6	8.7
	무응답	0.0	0.0	0.0	0.0	0.0	0.0	0.0	100.0
가구 소득별	100만원 미만	64.7	32.9	25.5	18.3	15.4	8.4	6.5	5.4
	100-200만원 미만	63.6	34.2	24.7	18.0	11.8	8.8	10.3	6.6
	200-300만원 미만	61.6	39.2	22.4	17.5	15.9	13.8	7.4	7.3
	300-400만원 미만	67.1	40.1	21.9	15.1	10.6	12.6	10.8	8.3
	400-500만원 미만	62.8	35.5	24.4	20.2	12.9	15.5	7.9	8.7
	500만원 이상	64.8	42.7	25.2	16.0	12.1	12.1	7.0	9.5

Base : 가구원
자료 : 2021 충남 사회조사
무응답 0.9%
1) 2021년 신규 문항

1-4. 지역경제 활성화

지역경제 활성화를 위해 '물가 안정'이 최우선

- **천안시 지역경제 활성화를 위한 방안으로 '물가 안정'이 68.6%로 가장 높고, 다음으로 '기업/투자 유치'(34.0%), '중소기업 경쟁력 강화'(26.2%) 등의 순임(1+2순위 기준)**
- **'물가 안정', '지역 특성화산업 발굴 및 육성', '전통시장 활성화' 항목이 전년 대비 증가함**
  - '물가 안정'의 응답은 성별로 여성(73.0%), 연령별로 50대와 60세 이상(각 73.0%), 학력별로 초졸 이하(75.9%), 가구소득별로 100~200만원 미만(76.3%)에서 높음
  - '기업/투자 유치'의 응답은 성별로 남성(37.2%), 연령별로 50대(39.6%), 학력별로 대학 이상(36.6%), 가구소득별로 500만원 이상(38.5%)에서 높음

(단위 : %)

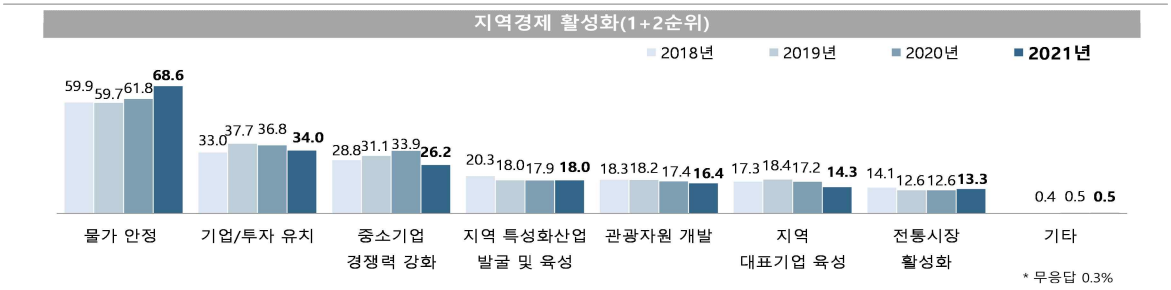

지역경제 활성화(1+2순위)

(단위 : %)

구분		물가 안정	기업/투자 유치	중소기업 경쟁력 강화	지역 특성화산업 발굴 및 육성	관광자원 개발	지역 대표기업 육성	전통시장 활성화	기타
천안시		**68.6**	**34.0**	**26.2**	**18.0**	**16.4**	**14.3**	**13.3**	**0.5**
성별	남성	64.4	37.2	29.5	16.9	15.0	15.7	10.6	0.6
	여성	73.0	30.7	22.8	19.2	17.9	12.9	16.2	0.3
연령별	15-19세	62.6	31.9	27.5	18.7	20.9	22.0	7.7	0.0
	20대	64.5	33.0	29.5	17.6	21.8	14.3	8.7	1.2
	30대	65.8	32.9	34.1	14.7	20.7	16.3	8.4	0.6
	40대	68.0	34.7	27.2	19.3	16.7	13.9	11.1	0.7
	50대	73.0	39.6	22.7	19.6	11.4	11.5	14.0	0.0
	60세 이상	73.0	30.8	18.4	18.5	11.1	13.3	24.6	0.0
학력별	초졸 이하	75.9	26.7	15.8	16.5	9.6	12.5	30.5	0.0
	중졸 이하	74.3	35.7	20.2	13.2	13.1	15.1	21.4	0.0
	고졸 이하	72.1	32.4	27.4	17.5	15.4	11.2	13.4	0.2
	대학 이상	63.4	36.6	28.3	19.5	19.1	17.2	8.5	0.9
	무응답	0.0	0.0	0.0	0.0	0.0	0.0	100.0	0.0
가구 소득별	100만원 미만	73.8	21.0	18.8	16.3	14.7	14.3	28.2	0.5
	100-200만원 미만	76.3	31.9	18.1	14.5	11.5	11.6	22.5	0.7
	200-300만원 미만	70.4	35.9	27.8	15.0	15.9	11.2	12.6	0.4
	300-400만원 미만	70.7	30.8	29.5	19.8	19.0	12.3	9.3	0.5
	400-500만원 미만	66.9	38.3	30.0	19.3	13.6	13.8	11.0	0.6
	500만원 이상	62.1	38.5	27.9	20.2	18.9	18.7	8.0	0.3

Base : 가구원
자료 : 2021 충남 사회조사
무응답 0.3%

1-5. 원도심 활성화

'주거환경 개선'과 '생활편의시설 확충' 요구

- **천안시 원도심 활성화를 위해 '주거환경 개선'이 56.1%로 가장 높고, 다음으로 '생활편의시설 확충'(50.3%), '도시기반시설 확충'(39.5%) 등의 순임(1+2순위 기준)**
  - '주거환경 개선'의 응답은 성별로는 남성(57.6%), 연령별로 60세 이상(60.5%), 학력별로 초졸 이하(62.1%), 가구소득별로 100만원 미만(61.0%)에서 높음
  - '생활편의시설 확충'의 응답은 성별로 여성(51.7%), 연령별로 20대(56.3%), 학력이 높을수록, 가구소득별로 300~400만원 미만(53.7%)에서 높음

(단위 : %)

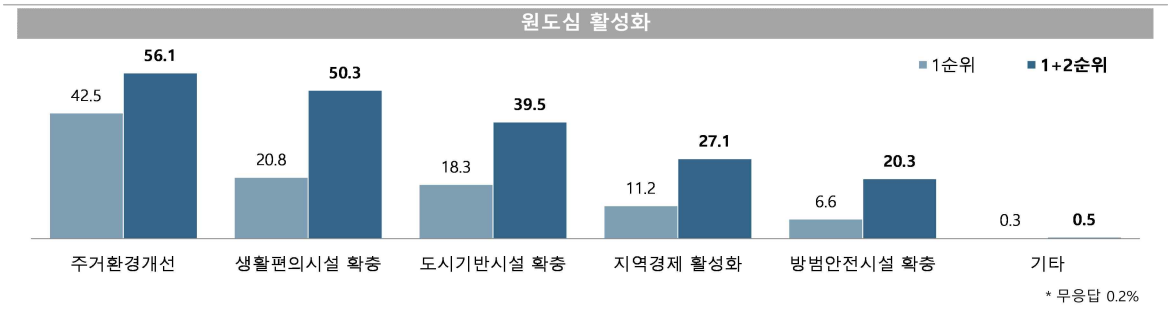

원도심 활성화(1+2순위)

(단위 : %)

구분		주거환경개선	생활편의시설 확충	도시기반시설 확충	지역경제 활성화	방범안전시설 확충	기타
천안시		**56.1**	**50.3**	**39.5**	**27.1**	**20.3**	**0.5**
성별	남성	57.6	48.9	41.3	26.8	18.0	0.8
	여성	54.5	51.7	37.6	27.3	22.7	0.1
연령별	15-19세	47.3	53.9	39.6	23.1	28.6	0.0
	20대	49.5	56.3	38.8	22.5	25.1	0.9
	30대	58.4	54.5	41.5	21.7	19.2	0.6
	40대	53.8	47.5	45.4	23.8	22.2	0.9
	50대	60.2	48.8	38.2	32.3	14.9	0.2
	60세 이상	60.5	44.6	33.8	35.1	17.9	0.0
학력별	초졸 이하	62.1	41.0	32.5	33.1	21.3	0.0
	중졸 이하	60.5	47.9	29.9	33.6	21.7	0.0
	고졸 이하	56.5	48.8	39.2	28.5	19.2	0.4
	대학 이상	53.8	53.7	42.8	23.6	20.8	0.7
	무응답	100.0	0.0	0.0	0.0	0.0	0.0
가구 소득별	100만원 미만	61.0	47.8	33.7	26.3	24.8	0.3
	100-200만원 미만	58.9	48.1	33.1	32.5	15.4	1.0
	200-300만원 미만	60.9	49.5	36.1	28.0	19.4	0.7
	300-400만원 미만	52.8	53.7	43.3	25.3	17.2	0.3
	400-500만원 미만	56.6	42.6	41.1	29.0	25.9	0.0
	500만원 이상	52.1	53.6	43.3	24.9	20.9	0.5

Base : 가구원
자료 : 2021 충남 사회조사
무응답 0.2%
1) 2021년 신규 문항

1-6. <안전한 도시> 만들기

<안전한 도시> 만들기 위해 '안전 점검 철저' 필요

- **시민의 안전을 위해 필요한 조치로 '안전 점검 철저'가 66.3%로 가장 높고, 다음으로 '철저한 기준을 통한 인·허가 업무 추진'(59.9%) 등의 순임(1+2순위 기준)**
- **'안전 점검 철저', 철저한 기준을 통한 인·허가 업무 추진' 항목은 전년 대비 증가함**
  - '안전 점검 철저'의 응답은 성별로 여성(66.9%), 연령별로 30대(72.5%), 학력별로 대학 이상(70.5%), 가구소득별로 500만원 이상(71.1%)에서 높음
  - '철저한 기준을 통한 인·허가 업무 추진'의 응답은 성별로 남성(60.7%), 연령별로 15~19세(65.9%), 학력별로 대학 이상(62.2%), 가구소득별로 400~500만원 미만(63.7%)에서 높음

(단위 : %)

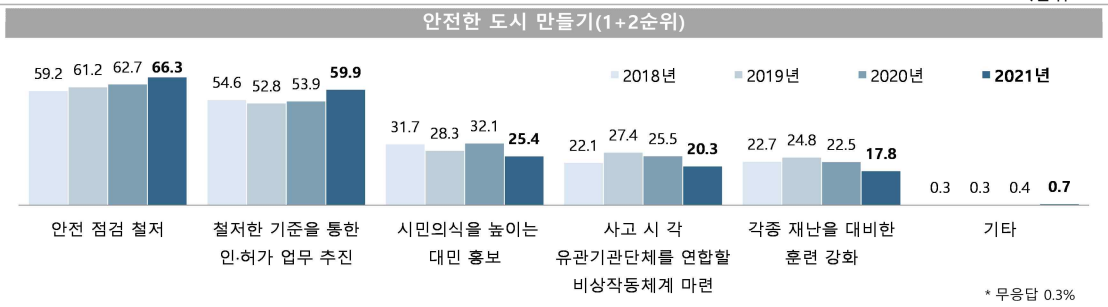

안전한 도시 만들기(1+2순위)

(단위 : %)

구분		안전 점검 철저	철저한 기준을 통한 인·허가 업무 추진	시민의식을 높이는 대민 홍보	사고 시 각 유관기관단체를 연합할 비상작동체계마련	각종 재난을 대비한 훈련 강화	기타
천안시		**66.3**	**59.9**	**25.4**	**20.3**	**17.8**	**0.7**
성별	남성	65.8	60.7	26.3	18.9	16.8	1.0
	여성	66.9	59.1	24.6	21.7	18.9	0.5
연령별	15-19세	67.0	65.9	28.6	16.5	14.3	0.0
	20대	65.8	57.1	22.8	24.7	16.7	2.1
	30대	72.5	62.6	20.3	18.0	18.5	0.8
	40대	67.3	60.4	25.1	17.8	19.7	0.7
	50대	67.3	60.6	26.3	21.0	16.0	0.5
	60세 이상	59.4	57.0	30.7	21.4	19.0	0.0
학력별	초졸 이하	56.4	60.5	31.7	21.3	15.9	0.0
	중졸 이하	65.3	59.2	26.7	21.3	17.9	0.0
	고졸 이하	64.0	57.2	27.3	20.3	19.6	1.0
	대학 이상	70.5	62.2	22.4	19.8	16.7	0.8
	무응답	0.0	0.0	0.0	0.0	100.0	0.0
가구 소득별	100만원 미만	57.9	57.3	31.4	23.6	16.2	0.8
	100-200만원 미만	63.3	57.4	27.5	20.3	17.2	0.7
	200-300만원 미만	67.1	59.8	27.2	18.2	16.8	1.0
	300-400만원 미만	67.8	58.4	25.4	17.4	20.9	0.3
	400-500만원 미만	61.6	63.7	24.8	21.4	19.4	1.0
	500만원 이상	71.1	61.2	21.8	21.5	16.9	0.8

Base : 가구원
자료 : 2021 충남 사회조사
무응답 0.3%

1-7. 천안의 만족도

신체적 건강 '만족' 43.0%, 10점 만점 평균 5.99점

- **천안의 만족도는 신체적 건강과 정신적 건강(각 5.99점), 일과 여가의 균형(5.36점), 정책결정에 대한 천안시민의 참여 기회(4.26점), 시민의견의 천안시청 반영도(4.19점) 순으로 높음**
  - '신체적 건강'의 만족도는 성별로 남성(6.17점), 연령별로 20대(6.66점), 학력이 높을수록, 가구소득별로 500만원 이상(6.54점)에서 높음
  - '시민의견의 천안시청 반영도'는 연령별로 40대(3.99점), 학력별로 초졸 이하(4.11점), 가구소득별로 400~500만원 미만(3.99점)에서 낮음

(단위 : %, 점)

천안의 만족도

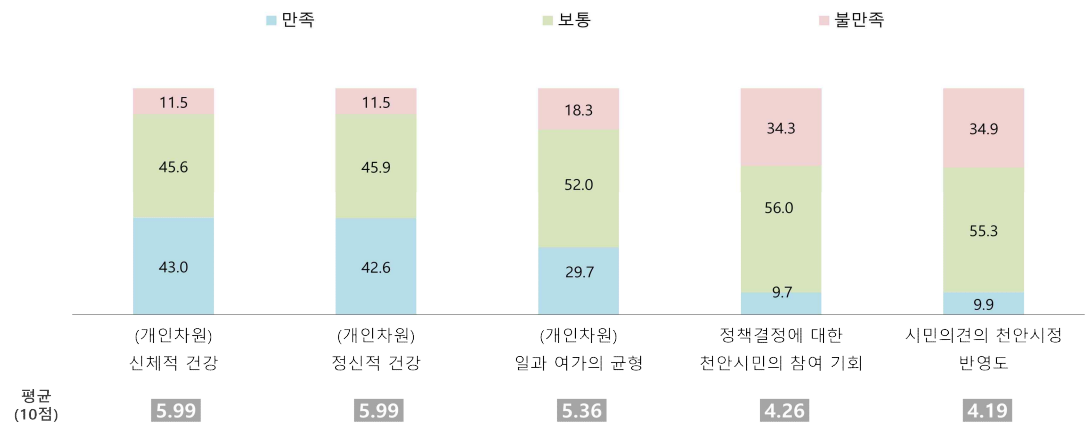

천안의 만족도

(단위 : %, 점)

구분		(개인차원) 신체적 건강				(개인차원) 정신적 건강				(개인차원) 일과 여가의 균형			
		불만족	보통	만족	평균 (10점)	불만족	보통	만족	평균 (10점)	불만족	보통	만족	평균 (10점)
천안시		**11.5**	**45.6**	**43.0**	**5.99**	**11.5**	**45.9**	**42.6**	**5.99**	**18.3**	**52.0**	**29.7**	**5.36**
성별	남성	9.7	44.4	45.9	6.17	9.9	45.5	44.5	6.11	17.6	50.9	31.5	5.46
	여성	13.3	46.7	39.9	5.80	13.1	46.3	40.6	5.86	18.9	53.2	27.9	5.26
연령별	15-19세	5.6	43.3	51.1	6.58	10.0	42.2	47.8	6.33	16.7	53.3	30.0	5.56
	20대	5.4	40.5	54.1	6.66	8.3	40.0	51.8	6.50	16.0	49.8	34.2	5.62
	30대	6.2	52.0	41.8	6.09	8.4	49.8	41.8	6.02	16.6	51.8	31.6	5.42
	40대	7.8	48.0	44.2	6.10	10.4	46.0	43.6	6.02	20.6	51.2	28.1	5.25
	50대	10.8	48.4	40.8	5.87	10.8	48.6	40.6	5.88	18.0	54.0	28.0	5.27
	60세 이상	26.9	39.9	33.3	5.18	18.9	45.7	35.4	5.52	20.1	52.6	27.3	5.23
학력별	초졸 이하	38.5	33.4	28.1	4.61	28.8	41.2	29.9	4.96	27.8	49.1	23.1	4.79
	중졸 이하	17.9	42.7	39.4	5.68	17.7	49.4	32.9	5.51	21.0	58.3	20.7	5.03
	고졸 이하	9.9	49.3	40.8	5.95	9.9	49.1	41.0	5.98	18.3	54.4	27.2	5.28
	대학 이상	6.4	45.3	48.3	6.35	8.4	43.5	48.1	6.28	15.9	49.6	34.5	5.60
	무응답	0.0	100.0	0.0	5.00	0.0	100.0	0.0	5.00	0.0	100.0	0.0	5.00
가구 소득별	100만원 미만	30.7	42.1	27.1	4.91	27.8	45.7	26.5	5.02	27.7	54.8	17.5	4.76
	100-200만원 미만	20.4	51.5	28.1	5.21	16.9	52.9	30.2	5.41	22.2	55.8	22.0	4.98
	200-300만원 미만	11.7	44.7	43.6	6.09	12.2	44.2	43.7	6.05	18.3	48.2	33.6	5.53
	300-400만원 미만	6.4	48.1	45.6	6.09	6.9	49.8	43.3	6.05	17.2	52.4	30.4	5.38
	400-500만원 미만	7.8	52.6	39.6	6.07	10.6	49.5	39.8	5.99	16.1	56.9	27.0	5.36
	500만원 이상	5.3	40.4	54.2	6.54	6.2	40.2	53.7	6.50	14.8	49.5	35.6	5.62

(단위 : %, 점)

구분		정책 결정에 대한 천안시민의 참여 기회				시민 의견의 천안시정 반영도			
		불만족	보통	만족	평균 (10점)	불만족	보통	만족	평균 (10점)
천안시		**34.3**	**56.0**	**9.7**	**4.26**	**34.9**	**55.3**	**9.9**	**4.19**
성별	남성	35.9	53.2	10.9	4.23	36.0	53.1	10.9	4.18
	여성	32.5	59.0	8.5	4.28	33.7	57.5	8.8	4.21
연령별	15-19세	24.5	62.2	13.4	4.83	26.7	62.2	11.1	4.67
	20대	26.3	61.3	12.4	4.60	25.1	62.1	12.8	4.59
	30대	33.2	55.3	11.5	4.26	35.1	53.7	11.2	4.12
	40대	39.3	52.2	8.6	4.05	40.2	50.5	9.3	3.99
	50대	36.8	55.9	7.2	4.08	37.9	55.1	7.1	4.03
	60세 이상	37.4	54.3	8.3	4.17	37.3	53.8	8.9	4.15
학력별	초졸 이하	37.5	53.2	9.3	4.18	38.5	51.6	9.8	4.11
	중졸 이하	35.9	58.5	5.7	4.15	36.3	56.7	6.9	4.13
	고졸 이하	33.9	56.8	9.2	4.27	35.5	54.8	9.7	4.20
	대학 이상	33.6	55.5	10.9	4.27	33.4	56.1	10.5	4.21
	무응답	0.0	100.0	0.0	5.00	0.0	100.0	0.0	5.00
가구 소득별	100만원 미만	38.1	55.6	6.3	4.05	37.3	56.0	6.7	4.08
	100-200만원 미만	38.6	55.6	5.7	4.07	38.3	54.2	7.5	4.12
	200-300만원 미만	29.3	59.7	11.0	4.46	31.1	57.1	11.8	4.39
	300-400만원 미만	33.7	57.0	9.3	4.28	34.3	56.0	9.7	4.22
	400-500만원 미만	37.9	54.6	7.5	4.05	38.1	54.2	7.7	3.99
	500만원 이상	32.9	54.1	13.0	4.36	33.9	54.3	11.8	4.22

Base : 가구원
자료 : 2021 충남 사회조사
1) 2021년 신규 문항

더 행복한 충남
대한민국의 중심

Chapter 02

충남 사회지표
공주시

더 행복한 충남
대한민국의 중심

SOCIAL INDICATORS OF CHUNGNAM 2021

2021 충남 사회지표 공주시

요 약

1. 한 눈에 보는 공주시

인 구

(단위: 천명, %)

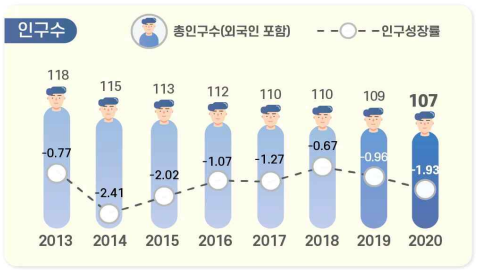

※ 출처: 행정안전부, 「주민등록인구통계」 / 법무부, 「체류외국인통계」

(단위: %)



노령화 지수 = [고령인구(65세이상) / 유소년인구(0~14세)]×100
총 부양비 = 유소년 부양비 + 노년 부양비
유소년 부양비 = [유소년 인구(0~14세)/생산가능인구(15~64세)] ×100
노년 부양비 = [고령인구(65세 이상)/생산가능인구(15~64세)] ×100

건 강

(단위: 인구 십만명당 사망자 수)



※ 출처: 통계청, 「사망원인통계」

(단위: 10점 평균)



※ 출처: 충남 사회조사

가구와 가족

(단위: %)



※ 출처: 통계청, 「인구총조사」

(단위: 10점 평균)

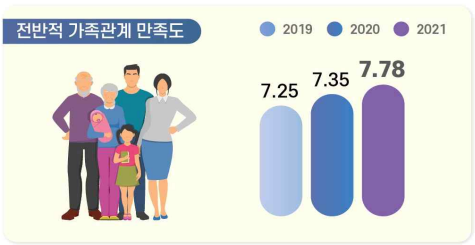

※ 출처: 충남 사회조사

교 육

(단위: 10점 평균)



※ 출처: 충남 사회조사

(단위: 명)



※ 출처: 한국교육개발원, 「교육기본통계」

노 동

(단위: %)



경제활동참가율(%) = (경제활동인구 ÷ 만 15세이상인구) × 100
고용률(%) = (취업자 ÷ 만 15세이상인구) × 100
실업률(%) = (실업자 ÷ 경제활동인구) × 100
경제활동인구: 만15세 이상 취업자와 실업자의 합

(단위: %)



※ 출처: 통계청, 「경제활동인구조사」
* 기타 = 건설업, 도소매/숙박음식점업, 사업/개인 공공서비스 및 기타, 전시/운수/통신/금융

소득과 소비

(단위: 10점 평균)



※ 출처: 충남 사회조사

(단위: %, 가구 부채 '있다' 응답)



※ 출처: 충남 사회조사

주거와 교통

(단위: %)



※ 출처: 충남 사회조사

(단위: 10점 평균)



※ 출처: 충남 사회조사

환 경

(단위: %, 10점 평균)

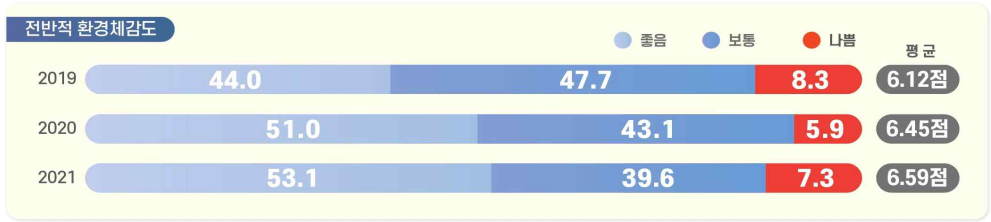

※ 출처: 충남 사회조사

안 전

(단위: 10점 평균)



※ 출처: 충남 사회조사

여가와 문화

(단위: 인구 십만명당 문화기반시설 수(개))



※ 출처: 문화체육관광부, 「문화기반시설총람」 / 행정안전부, 「주민등록인구통계」

(단위: %, 10점 평균)



※ 출처: 2021 충남 사회조사

사회 통합

(단위: 10점 평균)



※ 출처: 충남 사회조사

(단위: %, 10점 평균)



※ 출처: 충남 사회조사

도정 특성

(단위: 10점 평균)



※ 출처: 충남 사회조사

(단위: 10점 평균)



※ 출처: 충남 사회조사

2. 지표의 변화

부문	항목	2019년	2020년	2021년	증감[1]
1. 공주의 인구	• 총인구수 (천명)	108.6	106.5	-	2.1▽
	• 인구성장률 (%)	-0.96	-1.93	-	0.97▽
2. 건강	• 지난 1년간 도내 의료시설 이용 여부 (%)	74.2	76.6	73.1	3.5▽
	• 지난 1년간 도내 의료시설 이용자 : 이용 횟수 (회)	11.9	11.9	10.9	1.0▽
	• 의료시설·서비스 만족도 : 의료시설 '만족' (%)	37.1	51.6	43.3	8.3▽
	: 의료서비스 '만족' (%)	38.1			
3. 가구와 가족	• 미취학 자녀 전반적 보육환경 '만족' (%)	-	56.3	41.0	15.3▽
	• 가족관계 만족도 '만족' (%) : 전반적 가족관계	65.2	65.4	72.3	6.9▲
	: 배우자와의 관계	62.1	65.3	73.7	8.4▲
	: 자녀와의 관계	77.1	77.8	81.2	3.4▲
4. 교육	• 공교육 환경 만족도 '만족' (%)[2]	20.2	39.1	18.5	20.6▽
	• 평생교육 참여 여부 '있음' (%)	12.3	15.0	8.1	6.9▽
5. 노동	• 지난 1주간 경제활동 상태 : '일하였음' (%)	61.7	55.2	58.3	3.1▲
	• 고용형태 : '상용근로자' (%)	41.8	45.2	43.4	1.8▽
	• 근로여건 만족도 '만족' (%) : 전반적 근로여건	27.5	33.1	36.8	3.7▲
	: 하는 일	30.1	41.2	43.6	2.4▲
	: 임금/소득	22.3	27.0	33.1	6.1▲
6. 소득과 소비	• 월평균 가구소득 : 300만원 이상 (%)	29.1	30.5	34.0	3.5▲
	• 부채 있는 가구 비중 (%)	32.4	30.5	26.8	3.7▽
7. 주거와 교통	• 자동차등록 대수 (천대)	55.5	56.6	-	1.1▲
8. 환경	• 환경체감도 '좋음' (%) : 대기	39.4	50.0	53.9	3.9▲
	: 녹지 환경	44.3	51.9	58.8	6.9▲
9. 안전	• 사회안전에 대한 인식 '안전' (%) : 전반적 사회 안전	36.0	35.7	51.0	15.3▲
	: 자연재해	45.0	57.2	67.3	10.1▲
	: 교통사고	25.0	33.9	45.3	11.4▲
	: 화재	26.3	30.3	52.2	21.9▲
	: 신종 전염병	39.8	21.8	37.8	16.0▲
	: 범죄위험	39.5	30.3	42.3	12.0▲
10. 여가와 문화	• 전반적인 여가활동 '만족' (%)	-	26.8	12.5	14.3▽
11. 사회통합	• 삶에 대한 만족감 (10점만점) : 삶에 대한 만족	5.87	5.93	6.14	0.21▲
	: 거주 시군 전반적 생활 만족도	-	5.93	5.99	0.06▲
	• 정서경험 (10점만점) : 행복	5.96	6.04	6.05	0.01▲
	: 근심/걱정	4.40	4.86	4.50	0.36▽
	: 우울	3.79	4.22	4.05	0.17▽
12. 도정특성	• 사회적 약자에 대한 인권의식 존중 (%) : 여성	40.5	42.8	48.4	5.6▲
	: 아동/청소년	45.8	45.2	48.6	3.4▲
	: 노인	50.6	51.0	55.7	4.7▲
	: 장애인	38.7	40.6	44.8	4.2▲
	: 외국인노동자	24.5	22.8	27.8	5.0▲

1) 증감 : 최근 2개년 증감 값(2021년-2020년, 2021년 지표의 값이 없는 경우는 2020년-2019년)
(소수점 이하 반올림으로 인해 통계표 상의 차이와 실제 수치가 다를 수 있음)
2) 2021년 '공교육 만족도' → '공교육 환경(시설, 프로그램, 교육내용 등) 만족도' 변경

3. 공주시 현황

- **(인구)** '20년 공주시 인구는 총 10만7천명(외국인 2천명 포함)으로 도내에서 6번째로 많으며, 인구증가율은 -1.93%로 충남 평균 인구증가율(-0.40%)보다 낮으며, 평균연령은 47.7세로 전체 평균연령(43.5세)보다 높음
- **(산업구조)** '20년 공주시 산업별 취업자는 6만1천명이며, 비율로는 사업·개인·공공서비스 및 기타(33.3%)의 구성비가 가장 높음

< 2020년 산업별 취업자 수 비중 >

(단위 : 천명, %)

구분		합계	농업, 임업및어업	광제조업	건설업	도소매·음식점숙박업	전기·운수·통신·금융	사업·개인·공공서비스 및기타
충남	취업자 수	1,176	162	250	75	204	100	386
	구성비	100.0	13.8	21.3	6.4	17.3	8.5	32.8
공주	**취업자 수**	**61**	**18**	**8**	**3**	**8**	**4**	**20**
	구성비	**100.0**	**29.4**	**12.4**	**5.2**	**12.7**	**6.7**	**33.3**

자료 : 통계청, 지역별고용조사, 2020

- **(주택)** '19년 공주시 주택 수는 약 5만1천호, 주택보급률은 112.8%로 도내 8위이며, 인구 천명당 주택 수는 474.9호로 충남 평균(460.9호)보다 많은 수준임

< 2019년 주택 수 및 주택보급률 >

(단위 : 호, %)

구분	주택 수	주택보급률	인구 천명당 주택 수
충남	978,745	113.3	460.9
공주[3)]	**50,563**	**112.8**	**474.9**
계룡	16,508	109.8	384.2
청양	14,354	107.3	452.6
홍성	48,460	114.7	482.6
예산	37,668	114.4	475.4

자료 : 충청남도, 충남통계연보

3) 충남 사회조사 시군편 분석 시 권역별로 비교표 제시
- 북부권 : 천안시, 아산시, 서산시, 당진시
- 내륙권 : 공주시, 계룡시, 청양군, 홍성군, 예산군
- 서해안권 : 보령시, 서천군, 태안군
- 금강권 : 논산시, 금산군, 부여군

4. 공주시 주요 특징(충남 사회지표)

4-1. 경제 분야

- **(소득·소비)** 공주시는 도 평균에 비해 저소득 가구 비중이 약간 높으며, 소비지출도 타 지역에 비해 상대적으로 약간 낮은 수준임
  - 공주시 월평균 가구소득은 50~100만원인 비율이 21.1%로 가장 높으며, 월평균 소비지출액은 50~100만원이 27.2%로 가장 높게 나타남.
  - 가구당 월평균 소득이 50만원 미만인 비율은 충남 시군 중 9번째인 9.0%로 도 전체(8.4%)에 비해 약간 높으며, 50만원 미만 소비지출하는 비율(14.5%)도 도 전체(10.9%)보다 높음

< 2021년 전체 가구 중 월평균 소득의 구간별 비중 >

(단위 : %)

구분	50만원 미만	50~100 만원	100~200 만원	200~300 만원	300~400 만원	400~500 만원	500~600 만원	600~700 만원	700~800 만원	800만원 이상
충남	8.4	14.4	16.9	17.8	15.2	9.6	6.8	3.8	2.8	4.2
공주	**9.0**	**21.1**	**17.6**	**18.3**	**13.9**	**7.6**	**4.5**	**2.6**	**2.4**	**2.8**
계룡	4.8	8.0	9.1	16.6	19.0	15.1	9.3	5.7	5.8	5.6
청양	11.8	17.1	26.6	16.8	11.8	6.7	3.8	3.6	0.6	1.1
홍성	10.4	17.2	16.0	15.5	13.8	9.1	7.0	3.8	2.8	4.3
예산	13.1	19.0	19.1	16.8	12.0	6.1	7.1	1.9	1.0	4.0

< 2021년 전체 가구 중 월평균 소비지출액의 구간별 비중 >

(단위 : %)

구분	50만원 미만	50~100 만원	100~200 만원	200~300 만원	300~400 만원	400~500 만원	500~600 만원	600~700 만원	700~800 만원	800만원 이상
충남	10.9	19.6	25.1	18.8	13.4	6.2	2.5	1.5	0.6	1.2
공주	**14.5**	**27.2**	**25.3**	**16.0**	**9.0**	**4.0**	**2.1**	**0.5**	**0.3**	**1.0**
계룡	2.9	10.0	16.3	24.0	21.6	10.9	4.1	4.5	1.5	2.8
청양	16.0	23.5	28.8	15.4	10.0	3.9	1.3	0.8	0.2	0.2
홍성	15.1	22.4	23.0	16.8	10.6	5.9	3.2	1.1	0.9	1.1
예산	16.9	24.2	22.5	16.0	10.4	4.8	2.8	1.3	0.2	0.7

- **(부채)** 공주시에 부채를 가지고 있는 가구의 비중은 충남 시군 중 13번째인 26.8%이며, 주된 사유는 '주택 임차 및 구입'(43.4%)과 '사업/영농자금'(29.8%)이 주를 이룸

< 2021년 전체 가구 중 부채 여부 및 이유 비중 >

(단위 : %)

구분	부채 여부		부채 이유(부채가 있는 가구 기준)						
	있다	없다	주택 임차 및 구입	사업/영농자금	교육비, 의료비를 제외한 기타 생활비	재테크 투자	교육비	의료비	기타
충남	38.4	61.5	55.5	21.1	10.2	3.9	3.2	2.6	3.6
공주	**26.8**	**73.1**	**43.4**	**29.8**	**12.8**	**3.8**	**3.0**	**4.5**	**2.6**

- **(직장)** 공주시는 상용근로자 비중(43.4%)이 충남 시군 중 8번째로 도 전체(54.1%)에 비해 낮은 편이며, 근로여건 전반적 만족 비율은 도 평균에 비해 약간 낮은 수준을 형성하고 있음
  - 근로여건 중 의사소통/인간관계에 대한 만족 비율이 42.7%로 가장 높은 반면, 일/직장에서의 장래성에 대한 만족(33.0%)은 상대적으로 낮음

< 2021년 고용형태별 취업자 비중 >

(단위 : %)

구분	상용근로자	임시근로자	일용근로자	고용원 있는 자영업자	고용원 없는 자영업자	무급가족 종사자
충남	54.1	9.4	5.3	4.2	20.6	6.3
공주	**43.4**	**9.9**	**5.0**	**6.3**	**25.8**	**9.5**
계룡	65.7	15.9	3.8	2.3	10.2	1.4
청양	30.1	5.3	3.8	2.9	38.0	20.0
홍성	44.4	6.9	4.4	3.6	28.7	12.0
예산	41.7	6.4	5.0	4.2	31.1	11.6

< 2021년 근로 여건 만족 비율 >

(단위 : %)

구분	하는일	임금/소득	근로시간	근무환경	의사소통/인간관계	고용안정성	일/직장에서의 장래성	전반적 만족도
충남	45.1	32.1	39.0	40.2	46.7	40.9	35.8	40.1
공주	**43.6**	**33.1**	**36.4**	**38.1**	**42.7**	**38.0**	**33.0**	**36.8**
계룡	53.8	41.1	48.7	51.1	52.5	49.6	41.3	52.3
청양	39.3	25.6	35.9	37.0	49.6	40.9	26.8	29.8
홍성	39.9	27.5	36.4	37.4	45.1	43.2	35.2	39.0
예산	50.7	31.3	39.6	42.2	56.1	40.0	35.8	41.5

4-2. 사회 분야

- **(주거)** 공주시 주거환경에 대한 만족도는 도 평균 수준에 비해 다소 낮은 편이며, 모든 항목이 타 시군 대비 상대적으로 낮게 나타남
  - 거주주택에 대한 만족도가 6.13점으로 가장 높은 반면, 쇼핑시설(4.39점)은 가장 낮음

< 2021년 주거환경 만족도 >

(단위 : 점)

구분	거주주택	쇼핑시설	공공시설	휴식공간	기반시설	주차장
충남	6.21	5.25	5.59	5.02	5.68	5.13
공주	**6.13**	**4.39**	**5.33**	**4.65**	**5.50**	**4.99**
계룡	6.30	4.80	5.48	5.11	5.98	5.30
청양	6.43	4.65	6.14	5.28	5.45	5.53
홍성	6.71	4.87	6.02	5.50	6.27	5.70
예산	7.16	5.46	6.12	5.00	5.92	5.78

- **(삶에 대한 만족감과 정서경험)** 공주시는 삶에 대한 만족감(삶에 대한 만족, 전반적 생활 만족도)이 도 평균보다 약간 낮은 수준으로 나타남
  - 정서 경험 측면에서는 행복(6.05점)에 대한 경험이 근심·걱정(4.50점), 우울(4.05점) 경험보다 높게 나타남

< 2021년 삶에 대한 만족감과 정서 경험 >

(단위 : 점)

구분	삶에 대한 만족감		정서 경험		
	삶에 대한 만족	거주 시군 전반적 생활 만족도	행복	근심·걱정	우울
충남	6.29	6.13	6.27	4.41	3.54
공주	**6.14**	**5.99**	**6.05**	**4.50**	**4.05**
계룡	6.59	6.39	6.78	4.44	3.47
청양	6.36	6.28	6.19	3.95	2.98
홍성	6.46	6.25	6.41	4.16	3.37
예산	6.37	6.23	6.13	4.18	3.36

4-3. 환경 · 안전 분야

- **(환경)** 공주시는 전반적인 환경체감도 뿐만 아니라 대기, 수질, 토양, 소음·진동, 녹지환경 등 세부분야에서도 타 시군에 비해 상대적으로 긍정적인 인식을 하고 있음

< 2021년 환경체감도 >

(단위 : 점)

구분	전반적 체감도	대기	수질	토양	소음 · 진동	녹지환경
충남	5.81	5.12	5.64	5.57	5.25	6.01
공주	**6.59**	**6.43**	**6.45**	**6.36**	**6.24**	**6.87**
계룡	6.91	7.29	6.32	6.60	6.36	7.24
청양	7.04	7.02	6.57	6.74	7.26	7.59
홍성	6.34	4.92	5.97	5.97	6.06	6.62
예산	6.56	6.51	6.49	6.25	6.28	6.71

- **(안전)** 공주시는 전반적으로 사회안전에 대해 도 평균 대비 안전하다고 느끼는 편이며, 모든 세부 항목에서 타 시군 대비 안전함을 더 느끼는 것으로 나타남

< 2021년 사회안전에 대한 인식 >

(단위 : 점)

구분	전반적 안전 인식도	자연 재해	건축물 및 시설물	교통 사고	화재	먹거리	정보 보안	신종 전염병	범죄 위험
충남	5.73	6.35	6.21	5.42	5.87	6.00	5.71	4.03	5.31
공주	**6.35**	**7.05**	**6.71**	**6.09**	**6.35**	**6.51**	**6.14**	**5.29**	**5.94**
계룡	6.86	7.13	6.90	6.65	6.54	6.49	6.35	6.36	6.79
청양	5.78	6.85	6.61	5.94	5.83	6.60	6.05	3.61	5.78
홍성	6.06	6.00	6.46	5.65	6.09	6.39	6.24	4.67	5.90
예산	6.80	7.36	7.33	6.24	6.82	7.18	6.73	4.52	6.80

5. 응답자 특성

5-1. 응답 가구

• **2021년 사회조사 유효표본**
- 990가구
- 표본오차는 95% 신뢰수준에서 ± 3.08%p

구분		사례수[4]	비율(%)
전 체		990	100.0
주택 유형별	단독주택	615	62.1
	아파트	320	32.3
	연립/다세대주택	27	2.7
	기타	28	2.8
충남 거주기간별	5년 미만	92	9.3
	5~10년 미만	52	5.3
	10~15년 미만	43	4.3
	15~20년 미만	35	3.5
	20년 이상	765	77.3
	무응답	3	0.3
주거점유 형태별	자기집	733	74.0
	전세	63	6.4
	월세/기타	194	19.6
가구소득별	100만원 미만	298	30.1
	100-200만원 미만	174	17.6
	200-300만원 미만	181	18.3
	300-400만원 미만	138	13.9
	400-500만원 미만	75	7.6
	500만원 이상	123	12.4
	무응답	1	0.1
가구원 수별	1인 가구	356	36.0
	2인 가구	393	39.7
	3인 가구	135	13.6
	4인 가구	56	5.7
	5인 이상 가구	50	5.1
읍면동 구분별	동부	530	53.5
	읍부	80	8.1
	면부	380	38.4
주거지 형태별	도시	521	52.6
	농촌	469	47.4

4) 사례수는 가중치 보정 전 실제 응답자 수 기준임

5-2. 응답 가구원

• **2021년 사회조사 유효표본**
- 1,706명
- 표본오차는 95% 신뢰수준에서 ± 2.35%p

구분		사례수[5]	비율(%)
전 체		1,706	100.0
성별	남성	797	46.7
	여성	909	53.3
연령별	15~19세	52	3.0
	20대	139	8.1
	30대	101	5.9
	40대	213	12.5
	50대	320	18.8
	60세이상	881	51.6
학력별	초졸이하	505	29.6
	중졸이하	208	12.2
	고졸이하	491	28.8
	대학이상	499	29.2
	무응답	3	0.2
직업별	전문/관리	173	10.1
	사무	65	3.8
	서비스/판매	179	10.5
	농어업	268	15.7
	기능/노무등	285	16.7
	직업없음	736	43.1
지위별	임금근로자	520	30.5
	비임금근로자	450	26.4
	미취업자	736	43.1
읍면동 구분별	동부	886	51.9
	읍부	149	8.7
	면부	671	39.3
가구원 유형	가구주	990	58.0
	가구원	716	42.0

5) 사례수는 가중치 보정 전 실제 응답자 수 기준임

더 행복한 충남
대한민국의 중심

SOCIAL INDICATORS OF CHUNGNAM 2021

2021 충남 사회지표 공주시

결과 분석

2. 공주시

2-1. 공주시 생활영역 만족도

공주시 생활환경 만족도 '만족' 30.1%, 10점 만점 평균 5.36점

- **공주시 생활환경에 대해 만족 30.1%(매우 만족 6.7% + 약간 만족 23.4%), 보통 50.3%, 불만족 19.6%(매우 불만족 2.6% + 약간 불만족 16.9%)로 나타남**
- **공주시 생활환경 만족도(10점 만점)는 5.36점으로 전년 대비 0.09점 감소**
  - '만족' 응답은 연령별로 60세 이상(35.8%), 학력별로 초졸 이하(35.6%), 가구소득별로 100~200만원 미만(34.1%)에서 높음
  - '불만족' 응답은 연령별로 20대(29.2%), 학력이 높을수록, 가구소득별 400~500만원 미만(26.9%)에서 높음

(단위 : 점)

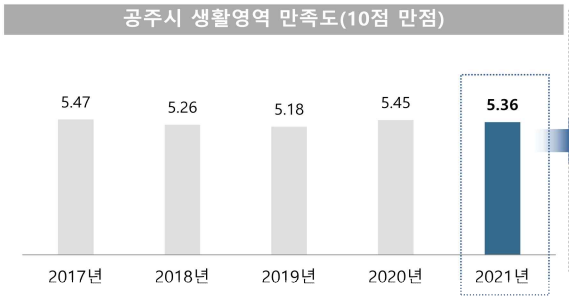

(단위 : %)

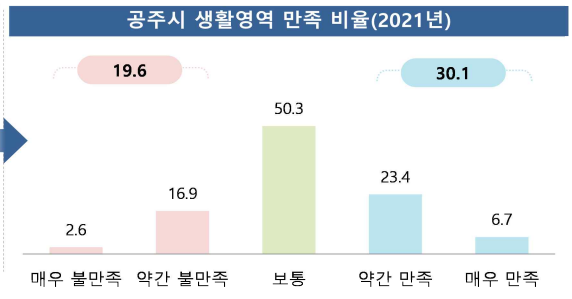

공주시 생활영역 만족도

(단위 : %, 점)

구분		매우 불만족	약간 불만족	보통	약간 만족	매우 만족	종합		평균 (10점)
							불만족	만족	
공주시		2.6	16.9	50.3	23.4	6.7	19.6	30.1	5.36
성별	남성	3.2	15.5	50.4	23.6	7.4	18.7	30.9	5.41
	여성	2.1	18.4	50.2	23.3	6.0	20.5	29.3	5.32
연령별	15-19세	2.3	24.0	49.3	14.9	9.5	26.3	24.4	5.13
	20대	4.4	24.8	49.3	15.0	6.5	29.2	21.6	4.86
	30대	4.2	14.6	59.3	16.6	5.3	18.8	21.9	5.11
	40대	2.4	22.4	50.9	19.5	4.8	24.7	24.3	5.05
	50대	1.4	18.4	47.6	25.9	6.7	19.7	32.6	5.46
	60세 이상	2.5	12.1	49.6	28.4	7.4	14.6	35.8	5.65
학력별	초졸 이하	2.7	9.9	51.8	27.7	7.8	12.7	35.6	5.70
	중졸 이하	2.2	18.1	47.6	29.3	2.8	20.3	32.1	5.31
	고졸 이하	2.2	19.6	49.8	21.4	7.0	21.8	28.4	5.28
	대학 이상	3.1	18.8	50.8	20.4	6.9	21.9	27.3	5.23
	무응답	0.0	100.0	0.0	0.0	0.0	100.0	0.0	2.50
가구 소득별	100만원 미만	2.8	15.1	50.3	24.0	7.7	17.9	31.8	5.47
	100-200만원 미만	2.0	11.3	52.6	28.4	5.7	13.3	34.1	5.62
	200-300만원 미만	3.7	16.6	51.5	21.4	6.8	20.3	28.2	5.28
	300-400만원 미만	2.2	21.1	51.3	21.6	3.8	23.3	25.4	5.09
	400-500만원 미만	3.9	23.0	46.8	20.7	5.6	26.9	26.3	5.03
	500만원 이상	1.8	16.8	48.1	23.4	10.0	18.6	33.3	5.57
	무응답	0.0	0.0	0.0	100.0	0.0	0.0	100.0	7.50

Base : 가구원
자료 : 2021 충남 사회조사

2-2. 공주시 생활환경 불만족 영역

'일자리 환경'에 대한 불만족 가장 높음

- **공주시 생활환경에 불만족하는 응답자는 공주시 생활환경 중 '일자리 환경'에 대한 불만이 53.1%로 가장 높고, 다음으로 '교통시설'(25.1%), '의료시설'(24.1%) 등의 순임(1+2순위 기준)**
- **전년 대비 '의료시설', '문화시설', '주거 환경', '공동체 의식', '교육서비스' 등에 대한 불만족이 감소한 반면, '일자리 환경', '교통시설', '여가시설', '행정민원 서비스', '자연 환경', '거리 환경' 등에 대한 불만족은 증가함**
  - '일자리 환경'의 응답은 연령별로 30대(62.3%), 학력별로 고졸 이하(56.7%), 가구소득별로 100-200만원 미만(67.6%)에서 높음
  - '교통시설'의 응답은 연령별로 15~19세(36.3%), 학력별로 초졸 이하(48.1%), 가구소득별로 100만원 미만(32.0%)에서 높음

(단위 : %)

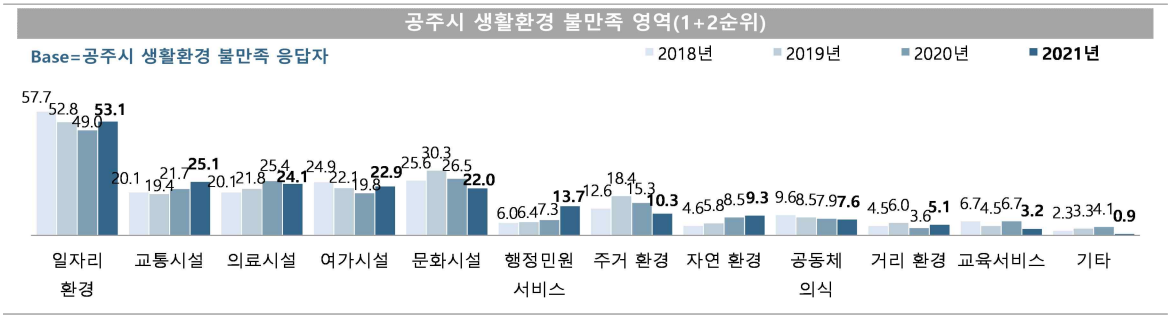

공주시 생활환경 불만족 영역(1+2순위)

(단위 : %)

구분		일자리 환경	교통 시설	의료 시설	여가 시설	문화 시설	행정 민원 서비스	주거 환경	자연 환경	공동체 의식	거리 환경	교육 서비스	기타
공주시		53.1	25.1	24.1	22.9	22.0	13.7	10.3	9.3	7.6	5.1	3.2	0.9
성별	남성	52.8	17.1	23.8	20.0	24.8	18.6	13.0	7.7	6.4	4.1	4.0	1.9
	여성	53.3	32.2	24.3	25.5	19.5	9.4	7.9	10.8	8.6	6.0	2.5	0.0
연령별	15-19세	30.1	36.3	12.4	31.0	42.5	0.0	15.0	0.0	0.0	6.2	8.8	8.8
	20대	45.0	31.9	10.4	41.9	22.7	7.7	5.0	10.0	12.3	7.7	2.7	0.0
	30대	62.3	9.3	5.9	31.8	36.4	21.2	5.9	4.7	4.7	5.9	5.9	0.0
	40대	54.7	20.4	26.6	20.1	26.3	17.9	9.7	5.2	7.6	3.5	3.8	2.1
	50대	61.3	15.7	30.8	19.8	19.8	14.3	12.9	10.2	7.8	4.2	1.4	0.0
	60세 이상	53.2	32.3	33.7	11.6	12.4	14.7	12.4	14.0	7.0	4.7	2.4	0.0
학력별	초졸 이하	54.3	48.1	39.6	7.6	7.6	1.5	14.7	9.4	7.9	6.2	1.6	0.0
	중졸 이하	48.3	26.0	42.2	12.0	24.7	15.2	8.6	9.0	4.3	2.2	2.2	0.0
	고졸 이하	56.7	21.7	16.0	21.3	23.3	16.2	7.4	10.8	8.5	4.9	6.1	1.6
	대학 이상	51.2	18.2	18.8	34.1	26.5	15.8	11.7	7.7	7.6	5.8	1.7	0.9
	무응답	32.9	34.2	67.1	0.0	0.0	32.9	0.0	32.9	0.0	0.0	0.0	0.0
가구 소득별	100만원 미만	43.9	32.0	32.2	18.7	15.1	12.6	11.3	7.0	10.1	11.2	2.7	2.0
	100-200만원 미만	67.6	24.8	21.6	22.2	7.8	15.3	15.0	7.2	8.7	7.5	0.0	0.0
	200-300만원 미만	65.3	18.1	20.9	20.0	20.5	14.5	10.8	13.0	6.7	2.6	2.8	0.0
	300-400만원 미만	53.6	24.6	27.5	25.5	16.3	17.7	9.5	9.3	6.6	4.1	3.8	0.0
	400-500만원 미만	42.4	19.6	17.3	24.4	38.9	11.3	10.9	3.7	8.1	6.2	6.0	3.9
	500만원 이상	47.8	30.7	21.4	26.7	34.6	9.8	6.1	13.9	5.8	0.0	3.4	0.0

Base : 공주시 생활환경 불만족 응답자
자료 : 2021 충남 사회조사

2-3. 공주시 생활환경 만족 영역

'자연 환경', '주거 환경' 영역의 만족도가 높음

- **공주시 생활환경에 만족하는 응답자는 공주시 생활환경 중 '자연 환경'에 대한 만족이 73.6%로 가장 높고, 전년 대비 3.9%p 증가함(1+2순위 기준)**
- **다음으로 '주거 환경'(35.3%), '일자리환경'(17.0%) 등의 순임**
  - '자연 환경'의 응답은 성별로 여성(79.1%), 연령별로 20대(86.5%), 학력별로 대학 이상(78.3%), 가구소득별로 500만원 이상(82.4%)에서 높음
  - '주거 환경'의 응답은 연령별로 60세 이상(40.1%), 학력별로 중졸 이하(47.1%), 가구소득별로 200~300만원 미만(40.9%)에서 높음

(단위 : %)

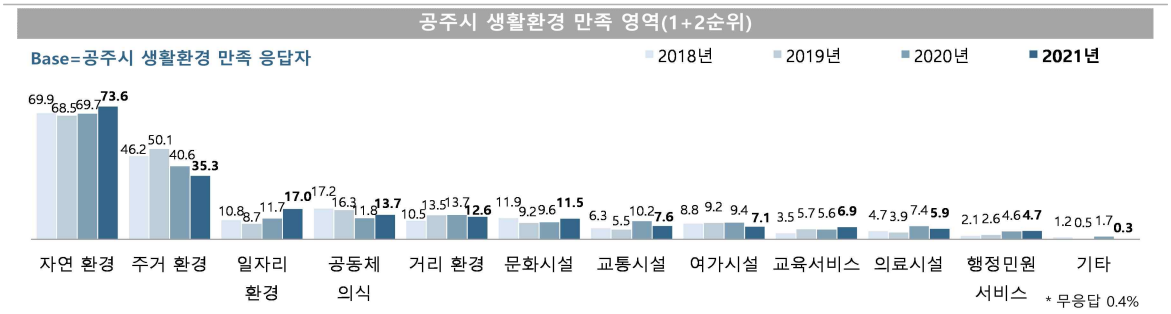

공주시 생활환경 만족 영역(1+2순위)

(단위 : %)

구분		자연 환경	주거 환경	일자리 환경	공동체 의식	거리 환경	문화 시설	교통 시설	여가 시설	교육 서비스	의료 시설	행정 민원 서비스	기타
공주시		73.6	35.3	17.0	13.7	12.6	11.5	7.6	7.1	6.9	5.9	4.7	0.3
성별	남성	68.4	33.9	20.7	14.4	11.5	11.8	7.8	6.8	8.9	5.2	5.6	0.0
	여성	79.1	36.7	13.1	13.0	13.8	11.2	7.3	7.4	4.7	6.6	3.8	0.5
연령별	15-19세	55.2	9.5	19.0	16.2	9.5	16.2	16.2	16.2	22.9	19.0	0.0	0.0
	20대	86.5	16.7	7.3	3.6	13.5	19.8	12.5	6.8	3.6	9.4	10.4	3.1
	30대	58.5	35.3	36.4	14.2	0.0	14.2	14.2	4.0	0.0	4.0	14.2	0.0
	40대	70.1	34.8	17.6	6.0	23.2	15.2	9.5	5.6	8.1	1.8	6.0	0.0
	50대	70.2	35.9	23.1	5.6	10.3	11.7	5.3	8.6	9.2	7.3	3.9	0.0
	60세 이상	77.2	40.1	12.9	20.3	13.1	8.6	5.7	6.7	6.0	5.1	2.9	0.0
학력별	초졸 이하	78.1	40.2	15.2	18.2	16.5	7.7	3.8	8.9	3.8	4.4	2.2	0.0
	중졸 이하	68.2	47.1	24.3	21.8	7.0	4.1	4.1	4.7	3.3	5.6	7.8	0.0
	고졸 이하	66.3	35.4	20.6	12.1	8.5	9.7	13.4	7.9	6.8	10.8	5.3	0.0
	대학 이상	78.3	26.2	12.6	8.1	14.9	19.5	6.9	5.7	11.0	3.0	5.5	0.8
가구 소득별	100만원 미만	77.7	31.1	11.6	22.8	12.6	6.9	7.9	8.2	5.7	7.3	5.0	0.0
	100-200만원 미만	74.7	36.7	14.1	17.6	17.3	12.5	6.4	7.5	2.6	8.3	0.0	0.0
	200-300만원 미만	74.4	40.9	17.7	6.8	11.4	8.5	1.8	9.0	6.6	6.8	11.6	0.0
	300-400만원 미만	62.9	39.1	25.2	15.3	13.1	11.4	9.1	4.3	8.8	2.6	5.1	0.0
	400-500만원 미만	61.7	22.8	19.8	9.9	4.1	21.0	24.2	12.3	6.3	6.1	7.1	0.0
	500만원 이상	82.4	36.5	17.3	6.9	13.0	14.4	3.5	3.9	11.3	4.1	0.0	1.3
	무응답	0.0	0.0	0.0	0.0	0.0	0.0	100.0	0.0	0.0	0.0	100.0	0.0

Base : 공주시 생활환경 만족 응답자
자료 : 2021 충남 사회조사
무응답 0.4%

2-4. 정책 추진 개선 방향

공주시민 절반 이상이 '산업, 취업' 분야 중점 개선 요구

- **공주시가 가장 중점을 두고 개선하여 추진해야 하는 분야로 '산업, 취업' 분야가 57.7%로 가장 높으며, 전년 대비 5.9%p 증가함(1+2순위 기준)**
- **다음으로 '의료, 복지'(35.1%), '쇼핑, 편의시설'(31.0%), '관광, 레저'(28.3%), '교육, 보육'(22.4%) 등의 순임**
  - '산업, 취업'의 응답은 성별로 남성(58.8%), 연령별로 40대(63.6%), 학력별로 중졸 이하(62.0%), 가구소득별로 100~200만원 미만(63.7%)에서 높음
  - '의료, 복지'의 응답은 성별로 여성(37.5%), 연령별로 60세 이상(47.5%), 학력이 낮을수록, 가구소득별로 100만원 미만(52.5%)에서 높음

(단위 : %)

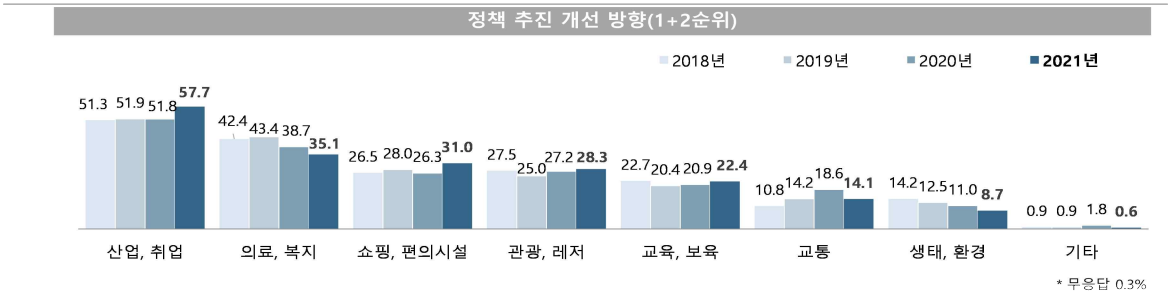

정책 추진 개선 방향(1+2순위)

(단위 : %)

구분		산업, 취업	의료, 복지	쇼핑, 편의시설	관광, 레저	교육, 보육	교통	생태, 환경	기타
공주시		57.7	35.1	31.0	28.3	22.4	14.1	8.7	0.6
성별	남성	58.8	32.8	32.4	28.7	22.2	12.9	8.6	1.0
	여성	56.5	37.5	29.7	27.9	22.7	15.4	8.7	0.3
연령별	15-19세	38.6	11.4	41.2	42.3	44.4	20.5	1.6	0.0
	20대	49.4	19.1	53.2	35.4	15.1	20.5	5.9	0.0
	30대	60.9	19.2	43.0	26.1	36.9	6.9	4.9	1.1
	40대	63.6	33.3	33.4	20.0	32.4	8.4	7.2	0.5
	50대	60.9	32.9	33.7	30.7	20.8	9.3	9.0	0.4
	60세 이상	57.8	47.5	18.9	27.0	16.2	17.5	11.4	0.9
학력별	초졸 이하	57.1	54.3	17.7	22.9	15.1	19.5	10.5	0.4
	중졸 이하	62.0	37.2	22.6	28.9	20.1	15.9	10.4	0.4
	고졸 이하	58.5	31.5	31.5	25.8	24.2	13.6	10.4	1.4
	대학 이상	56.0	24.0	42.5	34.1	26.9	10.3	5.2	0.1
	무응답	32.9	65.8	34.2	34.2	0.0	0.0	32.9	0.0
가구 소득별	100만원 미만	54.2	52.5	21.7	20.9	15.2	24.0	9.4	0.0
	100-200만원 미만	63.7	37.1	22.6	24.9	22.3	15.2	11.0	0.7
	200-300만원 미만	56.9	36.6	30.0	30.3	21.7	12.2	7.8	1.1
	300-400만원 미만	60.3	27.4	35.6	30.4	26.1	9.7	8.0	1.1
	400-500만원 미만	59.6	23.1	46.2	30.6	21.5	11.6	5.7	0.5
	500만원 이상	53.3	26.9	36.8	34.6	28.1	10.2	8.9	0.3
	무응답	0.0	0.0	100.0	0.0	100.0	0.0	0.0	0.0

Base : 가구원
자료 : 2021 충남 사회조사
무응답 0.3%

2-5. 인구 증가 정책

공주시 인구 증가를 위해 '기업유치 등 일자리 창출' 필요

- 공주시 인구 증가를 위해 중점 추진해야 할 정책 분야로 '일자리 창출' 분야가 62.3%로 가장 높으나, 전년 대비 2.3%p 감소함(1+2순위 기준)
- 다음으로 '저출산 지원 확대'(35.3%), '귀농귀촌 지원시책 강화'(30.1%), '공공편의 시설 확충'(19.5%), '주거환경 개선'(16.1%) 등의 순임
  - '일자리 창출'의 응답은 연령별로 15~19세(67.2%), 학력별로 초졸 이하(65.9%), 가구소득별로 100~200만원 미만(66.6%)에서 높음
  - '저출산 지원 확대'의 응답은 성별로는 여성(38.1%), 연령별로 15~19세(39.1%), 학력별로 고졸 이하(39.3%) 가구소득별로 100~200만원 미만(37.7%)에서 높음

(단위 : %)

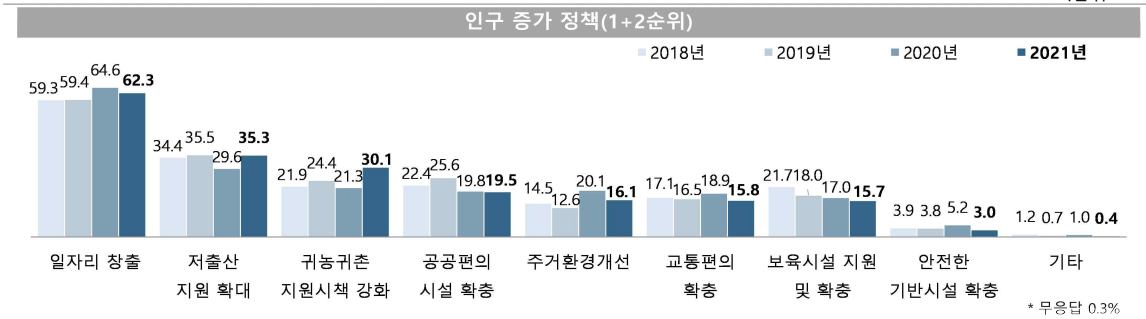

인구 증가 정책(1+2순위)

(단위 : %)

구분		일자리 창출	저출산 지원 확대	귀농귀촌 지원시책 강화	공공편의 시설 확충	주거환경 개선	교통편의 확충	보육시설 지원 및 확충	안전한 기반시설 확충	기타
공주시		62.3	35.3	30.1	19.5	16.1	15.8	15.7	3.0	0.4
성별	남성	62.3	32.6	31.5	20.9	17.4	14.7	15.7	2.4	0.3
	여성	62.3	38.1	28.7	18.1	14.7	16.9	15.6	3.7	0.6
연령별	15-19세	67.2	39.1	16.7	36.5	19.1	18.1	1.6	1.6	0.0
	20대	61.0	27.6	21.1	29.2	21.1	18.4	14.6	4.8	0.8
	30대	55.9	35.6	31.0	28.1	15.5	12.0	17.9	3.1	0.0
	40대	61.8	34.3	24.1	30.2	18.2	13.3	14.0	2.7	0.4
	50대	64.2	34.1	27.6	21.2	14.9	14.9	17.8	3.0	0.5
	60세 이상	62.9	37.9	37.0	8.6	14.4	17.0	16.6	2.8	0.5
학력별	초졸 이하	65.9	35.3	39.8	5.8	11.9	19.1	17.9	2.4	0.4
	중졸 이하	59.9	32.7	35.6	16.5	18.4	18.9	14.3	1.3	0.0
	고졸 이하	60.4	39.3	25.0	24.2	16.7	12.3	14.7	5.0	0.3
	대학 이상	62.3	32.5	26.0	26.0	17.8	15.7	15.3	2.4	0.7
	무응답	34.2	65.8	65.8	0.0	0.0	0.0	34.2	0.0	0.0
가구 소득별	100만원 미만	61.5	33.4	33.9	15.3	19.4	19.6	12.8	2.2	0.3
	100-200만원 미만	66.6	37.7	35.3	9.5	10.3	15.5	19.7	3.1	0.0
	200-300만원 미만	59.8	37.6	29.0	18.5	15.2	20.0	14.6	2.3	0.5
	300-400만원 미만	62.2	34.3	32.3	22.0	15.3	13.1	16.5	2.1	0.3
	400-500만원 미만	64.2	35.2	21.9	28.7	15.1	13.9	13.0	5.2	1.9
	500만원 이상	61.1	34.3	24.6	26.4	19.5	11.2	17.2	4.5	0.3
	무응답	0.0	0.0	0.0	100.0	100.0	0.0	0.0	0.0	0.0

Base : 가구원
자료 : 2021 충남 사회조사
무응답 0.3%

2-6. 저출산 극복 방안

저출산 극복을 위해 '임신, 출산 관련 의료비 및 양육비 지원' 필요

- **저출산 극복을 위한 가장 효과적인 방안으로 '임신, 출산 관련 의료비 및 양육비 지원'이 66.3%로 가장 높으며, 전년 대비 5.2%p 증가함(1+2순위 기준)**
- **다음으로 '공공 보육시설 확대'(52.2%), '가정 돌보미 서비스 확대'(27.8%) 등의 순임**
  - '임신, 출산 관련 의료비 및 양육비 지원'의 응답은 성별로 남성(66.8%), 연령별로 30대(69.5%), 학력별로 고졸 이하(68.0%), 가구소득별로 400~500만원 미만(70.1%)에서 높음
  - '공공 보육시설 확대'의 응답은 연령별로 50대(57.3%), 학력별로 대학 이상(54.1%), 가구소득별로 500만원 이상(56.2%)에서 높음

(단위 : %)

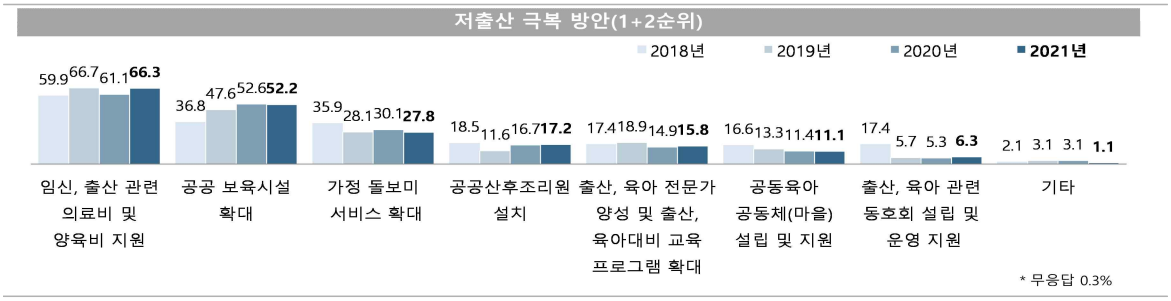

저출산 극복 방안(1+2순위)

(단위 : %)

구분		임신, 출산 관련 의료비 및 양육비 지원	공공 보육시설 확대	가정 돌보미 서비스 확대	공공 산후조리원 설치	출산, 육아 전문가 양성 및 출산, 육아대비 교육 프로그램 확대	공동육아 공동체(마을) 설립 및 지원	출산, 육아 관련 동호회 설립 및 운영 지원	기타
공주시		66.3	52.2	27.8	17.2	15.8	11.1	6.3	1.1
성별	남성	66.8	52.2	26.6	16.6	15.8	10.8	7.1	1.4
	여성	65.9	52.1	29.0	17.7	15.8	11.4	5.5	0.9
연령별	15-19세	66.7	55.1	24.9	7.2	21.4	11.2	8.8	2.3
	20대	67.4	49.6	27.3	11.4	24.0	10.1	7.4	0.7
	30대	69.5	48.7	28.5	18.6	13.5	8.8	8.2	3.4
	40대	67.0	49.0	28.8	16.9	17.5	10.5	7.5	1.3
	50대	64.8	57.3	26.7	15.3	15.2	12.5	4.6	1.6
	60세 이상	65.7	52.0	28.4	20.4	13.3	11.6	5.7	0.3
학력별	초졸 이하	64.6	53.9	27.7	21.8	12.3	12.7	4.7	0.4
	중졸 이하	62.1	51.7	30.0	19.0	16.8	9.6	6.6	0.6
	고졸 이하	68.0	48.9	29.0	18.5	12.4	12.6	7.5	0.7
	대학 이상	67.4	54.1	26.2	12.1	20.9	9.3	6.3	2.2
	무응답	65.8	32.9	32.9	34.2	34.2	0.0	0.0	0.0
가구 소득별	100만원 미만	67.8	54.5	25.0	18.2	15.7	12.7	4.5	0.3
	100-200만원 미만	67.8	54.7	23.9	18.7	15.5	9.6	7.0	0.3
	200-300만원 미만	63.4	46.9	26.3	22.2	16.3	11.8	7.7	1.7
	300-400만원 미만	61.7	48.1	36.2	14.7	16.8	11.3	7.2	2.1
	400-500만원 미만	70.1	54.1	25.5	12.1	13.5	14.0	5.7	2.1
	500만원 이상	69.0	56.2	28.6	14.8	16.3	8.3	5.6	0.7
	무응답	100.0	0.0	100.0	0.0	0.0	0.0	0.0	0.0

Base : 가구원
자료 : 2021 충남 사회조사
무응답 0.3%

2-7. 인근도시 전출 이유

인근도시로 전출을 생각하는 이유는 '직장' 때문

- **본인이나 주변에서 인근도시로 전출을 생각하고 있다면 떠나는 이유로 '직장'이 45.4%로 가장 높고, 전년 대비 0.7%p 증가함(1+2순위 기준)**
- **다음으로 '자녀교육'(16.1%), '발전가능성'(15.1%), '주거 환경'(10.6%) 등의 순임**
  - '직장'의 응답은 연령별로 40대(52.8%), 학력별로 고졸 이하(50.0%), 가구소득별로 400~500만원 미만(51.2%)에서 높음
  - '자녀교육'의 응답은 성별로 여성(16.9%), 연령별로 30대(27.0%), 학력별로 대학 이상(18.1%), 가구소득별로 100~200만원 미만(20.7%)에서 높음

(단위 : %)

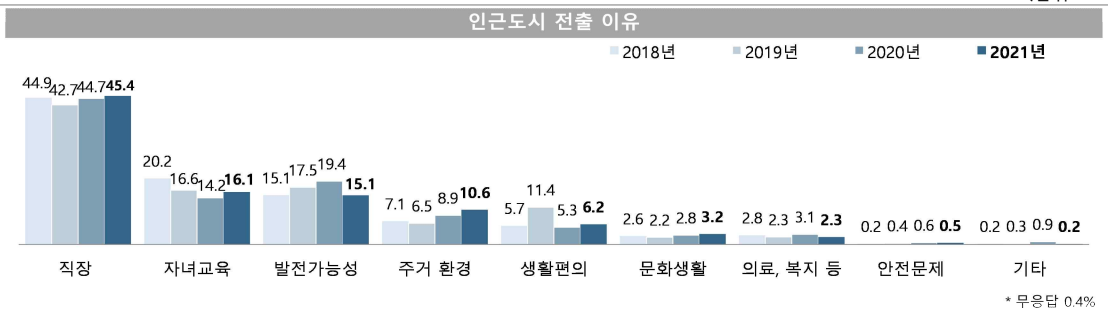

* 무응답 0.4%

인근도시 전출 이유

(단위 : %)

구분		직장	자녀교육	발전 가능성	주거 환경	생활편의	문화생활	의료, 복지 등	안전문제	기타
공주시		45.4	16.1	15.1	10.6	6.2	3.2	2.3	0.5	0.2
성별	남성	45.9	15.3	16.0	10.9	6.3	2.5	2.1	0.3	0.3
	여성	44.9	16.9	14.1	10.4	6.0	3.9	2.5	0.7	0.1
연령별	15-19세	43.0	12.8	14.9	7.9	10.9	10.5	0.0	0.0	0.0
	20대	46.6	12.5	12.9	8.6	10.7	5.0	1.4	0.0	0.8
	30대	44.5	27.0	10.2	9.2	5.1	2.0	2.0	0.0	0.0
	40대	52.8	13.4	14.6	10.0	4.2	2.2	1.8	0.9	0.0
	50대	44.9	14.2	16.4	12.8	7.3	2.3	1.5	0.3	0.0
	60세 이상	43.3	16.6	16.3	11.0	4.8	3.1	3.4	0.8	0.2
학력별	초졸 이하	44.4	18.0	15.3	10.6	4.0	3.5	2.8	1.0	0.0
	중졸 이하	42.8	14.2	13.9	12.1	9.2	3.3	3.5	0.0	0.4
	고졸 이하	50.0	12.8	15.8	9.5	5.4	2.8	2.4	0.6	0.2
	대학 이상	43.1	18.1	14.4	11.2	7.5	3.4	1.5	0.3	0.3
	무응답	0.0	32.9	67.1	0.0	0.0	0.0	0.0	0.0	0.0
가구 소득별	100만원 미만	48.7	11.4	15.8	11.1	6.3	2.7	2.5	0.5	0.5
	100-200만원 미만	43.7	20.7	13.6	7.6	5.0	4.3	4.1	0.7	0.0
	200-300만원 미만	49.1	10.6	17.1	8.4	6.8	4.6	2.0	0.9	0.0
	300-400만원 미만	42.5	20.4	13.5	11.0	8.0	3.3	0.5	0.0	0.5
	400-500만원 미만	51.2	13.3	15.4	10.8	3.4	2.0	2.7	0.0	0.0
	500만원 이상	39.2	19.7	14.8	14.8	6.2	2.1	2.4	0.8	0.0
	무응답	0.0	100.0	0.0	0.0	0.0	0.0	0.0	0.0	0.0

Base : 가구원
자료 : 2021 충남 사회조사
무응답 0.4%

2-8. 교육여건 개선 정책

교육여건 개선을 위해 '특성화 학교 추가 운영' 필요

- **교육여건 개선을 위해 '특성화 학교 추가 운영'(55.9%)이 필요하다는 응답이 가장 높으며, 전년 대비 5.6%p 증가함(1+2순위 기준)**
- **다음으로 '학교시설 개선'(45.9%), '방과후학교 개선'(38.4%), '통학버스 운영'(24.5%), '체육프로그램 강화'(17.7%) 등의 순임**
  - '특성화 학교 추가 운영'의 응답은 성별로 남성(57.4%), 연령별로 50대(57.2%), 학력별로 대학 이상(61.4%) 가구소득별로 500만원 이상(60.8%)에서 높음
  - '학교시설 개선'의 응답은 연령별로 20대(54.6%)에서 높음

(단위 : %)

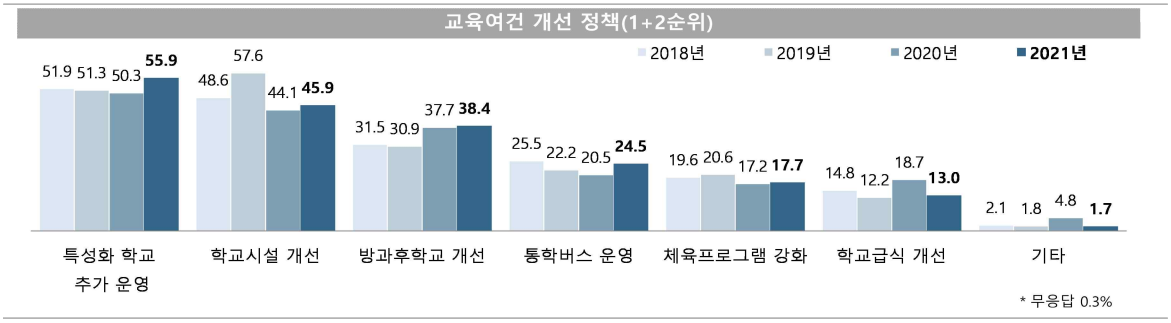

교육여건 개선 정책(1+2순위)

(단위 : %)

구분		특성화 학교 추가 운영	학교시설 개선	방과후학교 개선	통학버스 운영	체육프로그램 강화	학교급식 개선	기타
공주시		55.9	45.9	38.4	24.5	17.7	13.0	1.7
성별	남성	57.4	48.2	36.6	22.2	18.0	12.5	1.6
	여성	54.3	43.6	40.1	26.8	17.5	13.5	1.8
연령별	15-19세	49.1	43.5	36.7	25.3	26.3	15.1	4.0
	20대	53.6	54.6	32.2	22.9	13.9	16.7	2.7
	30대	56.0	47.3	44.7	20.6	15.1	12.6	0.9
	40대	56.1	42.4	42.3	23.1	20.5	10.7	3.0
	50대	57.2	45.8	33.9	25.6	19.1	13.2	1.5
	60세 이상	56.5	44.7	39.5	25.8	16.9	12.5	1.0
학력별	초졸 이하	54.6	40.7	40.8	30.3	18.0	12.7	0.8
	중졸 이하	56.1	44.9	38.6	26.1	13.6	15.5	1.3
	고졸 이하	50.4	41.9	36.7	26.7	24.2	14.8	1.5
	대학 이상	61.4	53.5	38.1	18.2	13.0	10.8	2.6
	무응답	100.0	32.9	32.9	0.0	34.2	0.0	0.0
가구 소득별	100만원 미만	58.6	45.5	39.9	27.3	13.9	12.9	0.6
	100-200만원 미만	57.3	46.9	34.6	27.4	14.6	13.0	1.8
	200-300만원 미만	49.0	45.2	35.7	26.0	24.0	14.4	0.9
	300-400만원 미만	56.2	44.9	36.9	27.8	17.6	13.1	1.1
	400-500만원 미만	52.1	45.5	42.8	16.9	16.2	19.7	3.8
	500만원 이상	60.8	47.2	41.6	18.1	19.3	7.6	3.2
	무응답	0.0	100.0	100.0	0.0	0.0	0.0	0.0

Base : 가구원
자료 : 2021 충남 사회조사
무응답 0.3%

2-9. 귀농·귀촌 유치정책

귀농·귀촌 유치정책으로 '농촌주택 지원 및 임대' 필요

- **귀농·귀촌을 위해 우선적으로 추진해야 할 정책으로 '농촌주택 지원 및 임대'가 46.0%로 가장 높고, 전년 대비 1.2%p 증가함(1+2순위 기준)**
- **다음으로 '귀농, 귀촌 교육프로그램 다양화'(45.9%), '농지구입 지원'(33.1%), '농기계, 시설 지원'(30.7%), '유통 지원'(24.1%) 등의 순임**
  - '농촌주택 지원 및 임대'의 응답은 성별로 남성(46.5%), 연령별로 15~19세(60.2%), 학력별로 대학 이상(49.4%), 가구소득별로 100만원 미만(50.3%)에서 높음
  - '귀농, 귀촌 교육프로그램 다양화'의 응답은 연령별로 20대(54.2%), 학력별로 대학 이상(50.2%), 가구소득별로 100-200만원 미만(50.3%)에서 높음

(단위 : %)

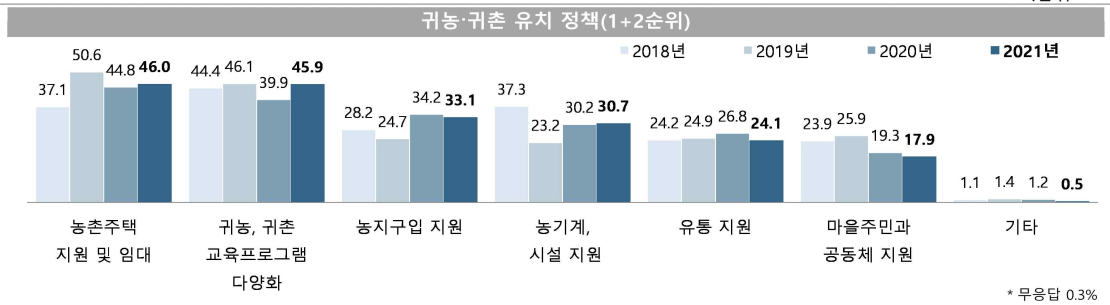

귀농·귀촌 유치 정책(1+2순위)

(단위 : %)

구분		농촌주택 지원 및 임대	귀농, 귀촌 교육프로그램 다양화	농지구입 지원	농기계, 시설 지원	유통 지원	마을주민과 공동체 지원	기타
공주시		46.0	45.9	33.1	30.7	24.1	17.9	0.5
성별	남성	46.5	47.5	32.0	28.9	25.8	16.7	0.4
	여성	45.4	44.4	34.2	32.5	22.4	19.0	0.6
연령별	15-19세	60.2	39.5	37.2	25.8	22.1	15.1	0.0
	20대	43.9	54.2	27.3	31.3	24.5	14.4	1.4
	30대	45.8	46.5	27.5	33.6	25.7	19.8	0.0
	40대	47.0	47.8	35.4	20.6	29.6	18.2	0.0
	50대	44.8	49.8	28.2	28.0	25.1	22.1	0.5
	60세 이상	45.3	41.8	37.1	35.1	21.5	16.6	0.6
학력별	초졸 이하	45.9	41.5	37.2	35.0	20.7	17.7	0.6
	중졸 이하	39.3	45.2	38.0	34.7	24.0	17.9	0.0
	고졸 이하	44.6	44.9	35.7	30.8	24.2	17.0	0.5
	대학 이상	49.4	50.2	26.6	26.2	26.4	18.8	0.6
	무응답	34.2	32.9	0.0	100.0	32.9	0.0	0.0
가구 소득별	100만원 미만	50.3	45.0	33.2	31.1	22.3	16.9	0.0
	100-200만원 미만	42.3	50.3	34.8	31.0	20.8	17.7	0.9
	200-300만원 미만	45.0	44.2	35.2	31.6	22.1	17.9	0.5
	300-400만원 미만	46.4	42.7	32.5	31.3	28.0	17.4	0.7
	400-500만원 미만	41.6	43.6	33.7	27.6	32.5	18.0	0.8
	500만원 이상	47.3	49.9	29.6	30.5	22.6	19.0	0.3
	무응답	100.0	0.0	0.0	0.0	0.0	100.0	0.0

Base : 가구원
자료 : 2021 충남 사회조사
무응답 0.3%

더 행복한 충남
대한민국의 중심

Chapter 03

충남 사회지표
보령시

더 행복한 충남
대한민국의 중심

SOCIAL INDICATORS OF CHUNGNAM 2021

2021 충남 사회지표 보령시

요 약

1. 한 눈에 보는 보령시

인 구

(단위: 천명, %)



※ 출처: 행정안전부, 「주민등록인구통계」 / 법무부, 「체류외국인통계」

(단위: %)



노령화 지수 = [고령인구(65세이상) / 유소년인구(0~14세)]×100
총 부양비 = 유소년 부양비 + 노년 부양비
유소년 부양비 = [유소년 인구(0~14세)/생산가능인구(15~64세)] ×100
노년 부양비 = [고령인구(65세 이상)/생산가능인구(15~64세)] ×100

건 강

(단위: 인구 십만명당 사망자 수)



※ 출처: 통계청, 「사망원인통계」

(단위: 10점 평균)



※ 출처: 충남 사회조사

가구와 가족

(단위: %)



※ 출처: 통계청, 「인구총조사」

(단위: 10점 평균)

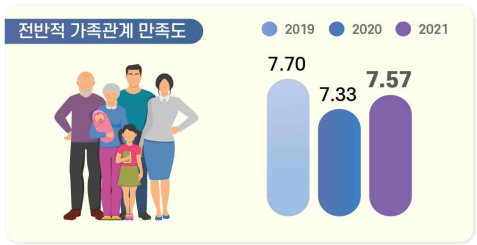

※ 출처: 충남 사회조사

교 육

(단위: 10점 평균)



※ 출처: 충남 사회조사

(단위: 명)



※ 출처: 한국교육개발원, 「교육기본통계」

노 동

(단위: %)



경제활동참가율(%) = (경제활동인구 ÷ 만 15세이상인구) × 100
고용률(%) = (취업자 ÷ 만 15세이상인구) × 100
실업률(%) = (실업자 ÷ 경제활동인구) × 100
경제활동인구: 만15세 이상 취업자와 실업자의 합

(단위: %)

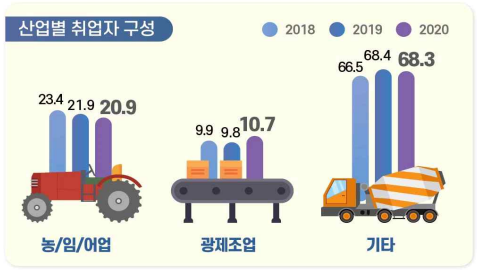

※ 출처: 통계청, 「경제활동인구조사」
* 기타 = 건설업, 도소매/숙박음식점업, 사업/개인 공공서비스 및 기타, 전시/운수/통신/금융

소득과 소비

(단위: 10점 평균)



※ 출처: 충남 사회조사

(단위: %, 가구 부채 '있다' 응답)



※ 출처: 충남 사회조사

주거와 교통

(단위: %)



※ 출처: 충남 사회조사

(단위: 10점 평균)

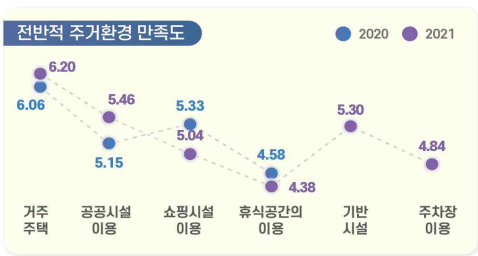

※ 출처: 충남 사회조사

환 경

(단위: %, 10점 평균)

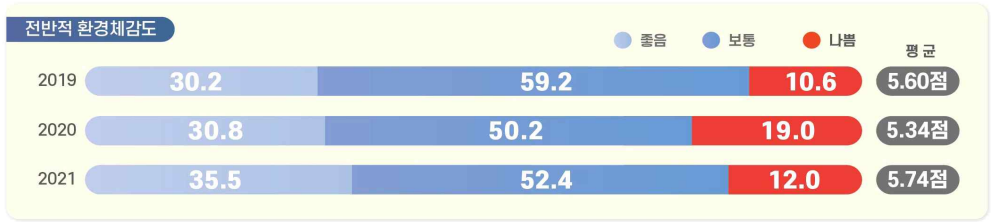

※ 출처: 충남 사회조사

안 전

(단위: 10점 평균)



※ 출처: 충남 사회조사

여가와 문화

(단위: 인구 십만명당 문화기반시설 수(개))



※ 출처: 문화체육관광부, 「문화기반시설총람」 / 행정안전부, 「주민등록인구통계」

(단위: %, 10점 평균)



※ 출처: 2021 충남 사회조사

사회 통합

(단위: 10점 평균)



※ 출처: 충남 사회조사

(단위: %, 10점 평균)



※ 출처: 충남 사회조사

도정 특성

(단위: 10점 평균)



※ 출처: 충남 사회조사

(단위: 10점 평균)

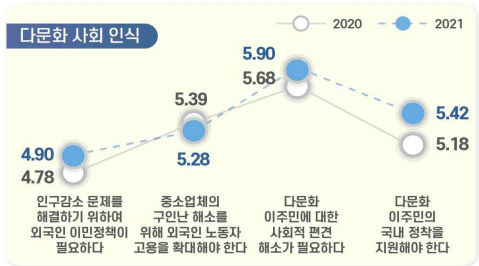

※ 출처: 충남 사회조사

2. 지표의 변화

부문	항목	2019년	2020년	2021년	증감[1]
1. 보령의 인구	• 총인구수 (천명)	104.2	103.1	-	1.1▽
	• 인구성장률 (%)	-0.69	-1.03	-	0.34▽
2. 건강	• 지난 1년간 도내 의료시설 이용 여부 (%)	85.0	76.8	86.7	9.9▲
	• 지난 1년간 도내 의료시설 이용자 : 이용 횟수 (회)	12.9	14.5	17.4	2.9▲
	• 의료시설·서비스 만족도 : 의료시설 '만족' (%)	32.5	46.1	49.9	3.8▲
	: 의료서비스 '만족' (%)	33.6			
3. 가구와 가족	• 미취학 자녀 전반적 보육환경 '만족' (%)	-	31.5	50.0	18.5▲
	• 가족관계 만족도 '만족' (%) : 전반적 가족관계	74.6	67.8	69.8	2.0▲
	: 배우자와의 관계	78.6	76.1	74.0	2.1▽
	: 자녀와의 관계	86.6	82.1	80.0	2.1▽
4. 교육	• 공교육 환경 만족도 '만족' (%)[2]	30.5	15.2	19.6	4.4▲
	• 평생교육 참여 여부 '있음' (%)	13.7	8.8	9.0	0.2▲
5. 노동	• 지난 1주간 경제활동 상태 : '일하였음' (%)	63.2	60.7	58.7	2.0▽
	• 고용형태 : '상용근로자' (%)	40.1	45.1	44.1	1.0▽
	• 근로여건 만족도 '만족' (%) : 전반적 근로여건	35.2	31.4	38.2	6.8▲
	: 하는 일	41.5	42.5	40.2	2.3▽
	: 임금/소득	32.9	28.1	30.0	1.9▲
6. 소득과 소비	• 월평균 가구소득 : 300만원 이상 (%)	33.1	32.2	32.4	0.2▲
	• 부채 있는 가구 비중 (%)	24.3	32.6	31.7	0.9▽
7. 주거와 교통	• 자동차등록 대수 (천대)	52.8	53.9	-	1.1▲
8. 환경	• 환경체감도 '좋음' (%) : 대기	25.1	31.6	34.4	2.8▲
	: 녹지 환경	38.3	36.1	47.8	11.7▲
9. 안전	• 사회안전에 대한 인식 '안전' (%) : 전반적 사회 안전	16.7	17.5	35.7	18.2▲
	: 자연재해	24.6	26.5	49.7	23.2▲
	: 교통사고	17.8	16.4	34.9	18.5▲
	: 화재	21.0	19.2	38.0	18.8▲
	: 신종 전염병	27.8	9.4	30.4	21.0▲
	: 범죄위험	26.0	17.1	37.2	20.1▲
10. 여가와 문화	• 전반적인 여가활동 '만족' (%)	-	22.7	11.1	11.6▽
11. 사회통합	• 삶에 대한 만족감 (10점만점) : 삶에 대한 만족	6.10	6.06	6.02	0.04▽
	: 거주 시군 전반적 생활 만족도	-	5.84	5.91	0.07▲
	• 정서경험 (10점만점) : 행복	6.18	6.05	6.05	0.00
	: 근심/걱정	4.11	4.42	4.68	0.26▲
	: 우울	3.56	3.57	3.56	0.01▽
12. 도정특성	• 사회적 약자에 대한 인권의식 존중 (%) : 여성	53.4	45.3	43.8	1.5▽
	: 아동/청소년	49.2	46.0	44.0	2.0▽
	: 노인	67.6	58.0	53.8	4.2▽
	: 장애인	50.9	48.8	40.9	7.9▽
	: 외국인노동자	15.7	23.1	16.9	6.2▽

1) 증감 : 최근 2개년 증감 값(2021년-2020년, 2021년 지표의 값이 없는 경우는 2020년-2019년)
(소수점 이하 반올림으로 인해 통계표 상의 차이와 실제 수치가 다를 수 있음)
2) 2021년 '공교육 만족도' → '공교육 환경(시설, 프로그램, 교육내용 등) 만족도' 변경

3. 보령시 현황

- **(인구)** '20년 보령시 인구는 총 10만3천명(외국인 3천명 포함)으로 도내에서 7번째로 많으며, 인구증가율은 -1.03%로 충남 평균 인구증가율(-0.40%)보다 낮으며, 평균연령은 48.2세로 전체 평균연령(43.5세)보다 높음
- **(산업구조)** '20년 보령시 산업별 취업자는 5만6천명이며, 비율로는 사업·개인·공공서비스 및 기타(30.6%)의 구성비가 가장 높음

< 2020년 산업별 취업자 수 비중 >

(단위 : 천명, %)

구분		합계	농업, 임업및어업	광제조업	건설업	도소매·음식점숙박업	전기·운수·통신·금융	사업·개인·공공서비스 및기타
충남	취업자 수	1,176	162	250	75	204	100	386
	구성비	100.0	13.8	21.3	6.4	17.3	8.5	32.8
보령	**취업자 수**	**56**	**12**	**6**	**5**	**11**	**5**	**17**
	구성비	**100.0**	**20.9**	**10.7**	**8.1**	**20.2**	**9.5**	**30.6**

자료 : 통계청, 지역별고용조사, 2020

- **(주택)** '19년 보령시 주택 수는 약 4만6천호, 주택보급률은 112.3%로 도내 10위이며, 인구 천명당 주택 수는 459.8호로 충남 평균(460.9호)보다 약간 적은 수준임

< 2019년 주택 수 및 주택보급률 >

(단위 : 호, %)

구분	주택 수	주택보급률	인구 천명당 주택 수
충남	978,745	113.3	460.9
보령[3)]	**46,492**	**112.3**	**459.8**
서천	25,709	113.9	486.9
태안	31,226	116.1	497.7

자료 : 충청남도, 충남통계연보

3) 충남 사회조사 시군편 분석 시 권역별로 비교표 제시
- 북부권 : 천안시, 아산시, 서산시, 당진시
- 내륙권 : 공주시, 계룡시, 청양군, 홍성군, 예산군
- 서해안권 : 보령시, 서천군, 태안군
- 금강권 : 논산시, 금산군, 부여군

4. 보령시 주요 특징(충남 사회지표)

4-1. 경제 분야

- **(소득·소비)** 보령시는 도 평균에 비해 저소득 가구 비중이 약간 높으며, 소비지출도 타 지역에 비해 상대적으로 낮은 수준임
  - 보령시 월평균 가구소득은 100~200만원 비율이 20.6%로 가장 높으며, 월평균 소비지출액은 50~100만원이 26.5%로 가장 높게 나타남.
  - 가구당 월평균 소득이 50만원 미만인 비율은 충남 시군 중 3번째인 13.3%로 도 전체(8.4%)에 비해 높으며, 50만원 미만 소비지출하는 비율(15.2%)도 충남 전체(10.9%)보다 높음

< 2021년 전체 가구 중 월평균 소득의 구간별 비중 >

(단위 : %)

구분	50만원 미만	50~100 만원	100~200 만원	200~300 만원	300~400 만원	400~500 만원	500~600 만원	600~700 만원	700~800 만원	800만원 이상
충남	8.4	14.4	16.9	17.8	15.2	9.6	6.8	3.8	2.8	4.2
보령	**13.3**	**18.5**	**20.6**	**15.2**	**12.7**	**7.4**	**5.2**	**2.0**	**2.1**	**3.1**
서천	7.8	25.1	24.9	16.0	9.3	6.7	3.8	1.0	1.4	3.9
태안	16.0	23.2	21.0	16.5	11.6	4.5	1.8	0.9	1.6	2.4

< 2021년 전체 가구 중 월평균 소비지출액의 구간별 비중 >

(단위 : %)

구분	50만원 미만	50~100 만원	100~200 만원	200~300 만원	300~400 만원	400~500 만원	500~600 만원	600~700 만원	700~800 만원	800만원 이상
충남	10.9	19.6	25.1	18.8	13.4	6.2	2.5	1.5	0.6	1.2
보령	**15.2**	**26.5**	**23.7**	**15.1**	**11.0**	**4.4**	**2.0**	**0.6**	**0.4**	**1.1**
서천	17.3	29.6	22.9	13.2	10.1	3.1	1.3	1.0	0.3	1.3
태안	20.1	24.0	26.7	14.9	8.1	2.6	1.9	0.5	0.1	0.7

- **(부채)** 보령시에 부채를 가지고 있는 가구의 비중은 충남 시군 중 10번째인 31.7%이며, 주된 사유는 '주택 임차 및 구입'(42.9%)'과 사업/영농자금'(27.8%)이 주를 이룸

< 2021년 전체 가구 중 부채 여부 및 이유 비중 >

(단위 : %)

구분	부채 여부		부채 이유(부채가 있는 가구 기준)						
	있다	없다	주택 임차 및 구입	사업/영농자금	교육비, 의료비를 제외한 기타 생활비	재테크 투자	교육비	의료비	기타
충남	38.4	61.5	55.5	21.1	10.2	3.9	3.2	2.6	3.6
보령	**31.7**	**68.3**	**42.9**	**27.8**	**9.8**	**5.2**	**3.1**	**4.4**	**6.2**

- **(직장)** 보령시는 상용근로자 비중(44.1%)이 충남 시군 중 7번째로 도 전체(54.1%)에 비해 낮은 편이며, 근로여건 전반적 만족 비율은 도 평균보다 약간 낮은 수준을 형성하고 있음
  - 근로여건 중 의사소통/인간관계에 대한 만족 비율이 48.6%로 가장 높은 반면, 임금/소득에 대한 만족(30.0%)은 상대적으로 낮음

< 2021년 고용형태별 취업자 비중 >

(단위 : %)

구분	상용근로자	임시근로자	일용근로자	고용원 있는 자영업자	고용원 없는 자영업자	무급가족 종사자
충남	54.1	9.4	5.3	4.2	20.6	6.3
보령	**44.1**	**12.0**	**5.8**	**5.8**	**24.0**	**8.1**
서천	34.7	13.3	3.0	4.6	31.2	13.2
태안	25.6	12.3	8.2	5.2	33.6	14.1

< 2021년 근로 여건 만족 비율 >

(단위 : %)

구분	하는일	임금/소득	근로시간	근무환경	의사소통/인간관계	고용안정성	일/직장에서의 장래성	전반적 만족도
충남	45.1	32.1	39.0	40.2	46.7	40.9	35.8	40.1
보령	**40.2**	**30.0**	**38.7**	**37.6**	**48.6**	**42.3**	**34.7**	**38.2**
서천	54.0	37.2	44.4	43.5	50.2	40.8	39.5	42.2
태안	41.7	26.6	31.6	38.2	48.7	40.0	36.6	38.3

4-2. 사회 분야

- **(주거)** 보령시 주거환경에 대한 만족도는 도 평균 수준에 비해 다소 낮은 편이며, 모든 항목이 타 시군 대비 상대적으로 낮게 나타남
  - 거주주택에 대한 만족도가 6.20점으로 가장 높은 반면, 휴식공간(4.38점)은 가장 낮음

< 2021년 주거환경 만족도 >

(단위 : 점)

구분	거주주택	쇼핑시설	공공시설	휴식공간	기반시설	주차장
충남	6.21	5.25	5.59	5.02	5.68	5.13
보령	**6.20**	**5.04**	**5.46**	**4.38**	**5.30**	**4.84**
서천	6.81	5.03	5.75	5.05	5.54	5.61
태안	6.49	4.79	5.59	4.64	5.75	5.82

- **(삶에 대한 만족감과 정서경험)** 보령시는 삶에 대한 만족감(삶에 대한 만족, 전반적 생활 만족도)이 도 평균보다 약간 낮은 수준으로 나타남
  - 정서 경험 측면에서는 행복(6.05점)에 대한 경험이 근심·걱정(4.68점), 우울(3.56점) 경험보다 높게 나타남

< 2021년 삶에 대한 만족감과 정서 경험 >

(단위 : 점)

구분	삶에 대한 만족감		정서 경험		
	삶에 대한 만족	거주 시군 전반적 생활 만족도	행복	근심·걱정	우울
충남	6.29	6.13	6.27	4.41	3.54
보령	**6.02**	**5.91**	**6.05**	**4.68**	**3.56**
서천	6.69	6.52	6.56	3.32	2.53
태안	6.23	6.26	6.36	4.36	3.52

4-3. 환경 · 안전 분야

- **(환경)** 보령시는 전반적인 환경체감도에서 도 전체에 비해 약간 낮은 인식을 보이는 것으로 나타났으며, 대기, 수질, 녹지환경 분야에서는 타 시군에 비해 긍정적인 인식을 하고 있는 반면, 토양, 소음·진동 분야에서는 약간 낮게 인식하고 있음

< 2021년 환경체감도 >

(단위 : 점)

구분	전반적 체감도	대기	수질	토양	소음 · 진동	녹지환경
충남	5.81	5.12	5.64	5.57	5.25	6.01
보령	**5.74**	**5.15**	**5.66**	**5.50**	**5.13**	**6.14**
서천	6.70	6.28	6.53	6.01	6.15	6.69
태안	6.45	5.80	6.25	5.87	6.06	6.64

- **(안전)** 보령시는 전반적으로 사회안전에 대해 도 평균에 비해 조금 더 불안하다고 느끼며 특히, 교통사고, 신종 전염병, 범죄위험을 제외한 다른 세부 항목에서 타 시군 대비 상대적으로 불안함을 더 느끼는 것으로 나타남

< 2021년 사회안전에 대한 인식 >

(단위 : 점)

구분	전반적 안전 인식도	자연 재해	건축물 및 시설물	교통 사고	화재	먹거리	정보 보안	신종 전염병	범죄 위험
충남	5.73	6.35	6.21	5.42	5.87	6.00	5.71	4.03	5.31
보령	**5.70**	**6.19**	**6.07**	**5.49**	**5.77**	**5.66**	**5.44**	**4.64**	**5.54**
서천	6.33	6.77	6.52	6.12	6.41	6.50	5.54	4.51	6.04
태안	5.85	5.54	6.15	5.48	5.56	6.06	5.91	4.48	5.62

5. 응답자 특성

5-1. 응답 가구

• **2021년 사회조사 유효표본**
- 960가구
- 표본오차는 95% 신뢰수준에서 ± 3.13%p

구분		사례수[4]	비율(%)
전 체		960	100.0
주택 유형별	단독주택	586	61.0
	아파트	309	32.2
	연립/다세대주택	33	3.4
	기타	32	3.3
충남 거주기간별	5년 미만	59	6.1
	5~10년 미만	51	5.3
	10~15년 미만	53	5.5
	15~20년 미만	33	3.4
	20년 이상	764	79.6
주거점유 형태별	자기집	751	78.2
	전세	29	3.0
	월세/기타	180	18.8
가구소득별	100만원 미만	319	33.2
	100-200만원 미만	196	20.4
	200-300만원 미만	144	15.0
	300-400만원 미만	118	12.3
	400-500만원 미만	69	7.2
	500만원 이상	114	11.9
가구원 수별	1인 가구	341	35.5
	2인 가구	418	43.5
	3인 가구	99	10.3
	4인 가구	73	7.6
	5인 이상 가구	29	3.0
읍면동 구분별	동부	520	54.2
	읍부	80	8.3
	면부	360	37.5
주거지 형태별	도시	503	52.4
	농촌	408	42.5
	어촌	49	5.1

4) 사례수는 가중치 보정 전 실제 응답자 수 기준임

5-2. 응답 가구원

• **2021년 사회조사 유효표본**
- 1,473명
- 표본오차는 95% 신뢰수준에서 ± 2.53%p

구분		사례수[5]	비율(%)
전 체		1,473	100.0
성별	남성	657	44.6
	여성	816	55.4
연령별	15~19세	32	2.2
	20대	80	5.4
	30대	111	7.5
	40대	201	13.6
	50대	248	16.8
	60세이상	801	54.4
학력별	초졸이하	490	33.3
	중졸이하	190	12.9
	고졸이하	431	29.3
	대학이상	360	24.4
	무응답	2	0.1
직업별	전문/관리	87	5.9
	사무	105	7.1
	서비스/판매	177	12.0
	농어업	221	15.0
	기능/노무등	241	16.4
	직업없음	642	43.6
지위별	임금근로자	470	31.9
	비임금근로자	360	24.4
	미취업자	642	43.6
	무응답	1	0.1
읍면동 구분별	동부	832	56.5
	읍부	111	7.5
	면부	530	36.0
가구원 유형	가구주	960	65.2
	가구원	513	34.8

5) 사례수는 가중치 보정 전 실제 응답자 수 기준임

더 행복한 충남
대한민국의 중심

SOCIAL INDICATORS OF CHUNGNAM 2021

2021 충남 사회지표 보령시

결과 분석

3. 보령시

3-1. 보령해양머드박람회 활성화 방향

보령해양머드박람회 활성화 방향으로 '보령머드 테마파크 조성' 추진

- **보령해양머드박람회를 성공적으로 도모하기 위해 가장 역점적으로 추진해야 할 연계사업은 '보령머드 테마파크 조성'이 26.1%로 가장 높고, 전년 대비 1.7%p 증가함(1+2순위 기준)**
- **다음으로 '장항선 복선전철 조기 준공 및 열차 증편'(24.2%), '머드를 활용한 다양한 신산업 발굴'(19.7%) 등의 순임**
  - '보령머드 테마파크 조성'의 응답은 성별로 남성(27.0%), 연령별로 15~19세(50.0%), 학력별로 대학 이상(30.8%), 가구소득별로 500만원 이상(32.2%)에서 높음
  - '장항선 복선전철 조기 준공 및 열차 증편'의 응답은 연령별로 60세 이상(28.8%), 학력별로 중졸 이하(33.6%), 가구소득별로 100~200만원 미만(29.7%)에서 높음

(단위 : %)

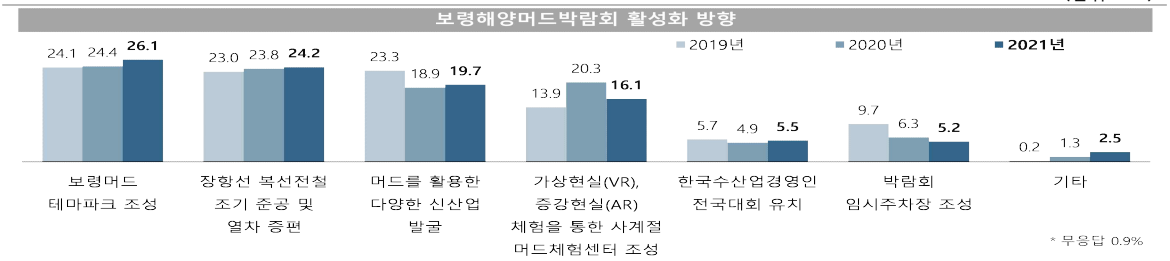

보령해양머드박람회 활성화 방향

(단위 : %)

구분		보령머드 테마파크 조성	장항선 복선전철 조기 준공 및 열차 증편	머드를 활용한 다양한 신산업 발굴	가상현실(VR), 증강현실(AR) 체험을 통한 사계절 머드체험센터 조성	한국수산업경영인 전국대회 유치	박람회 임시주차장 조성	기타
보령시		**26.1**	**24.2**	**19.7**	**16.1**	**5.5**	**5.2**	**2.5**
성별	남성	25.3	24.5	19.2	16.5	6.3	5.4	2.1
	여성	27.0	23.8	20.2	15.7	4.6	4.9	2.8
연령별	15-19세	50.0	20.2	4.8	15.9	2.4	6.7	0.0
	20대	35.0	22.7	13.8	16.0	6.4	6.0	0.0
	30대	32.7	23.7	22.7	10.8	3.5	4.7	1.9
	40대	28.6	16.2	16.9	25.9	5.5	3.0	2.9
	50대	22.6	22.4	23.7	21.9	4.5	4.0	1.0
	60세 이상	20.2	28.8	21.3	11.1	6.5	6.3	4.1
학력별	초졸 이하	22.1	27.0	22.6	9.3	6.3	5.8	5.7
	중졸 이하	18.9	33.6	14.9	16.6	8.5	5.7	1.4
	고졸 이하	27.3	21.1	20.9	19.4	4.0	4.8	1.3
	대학 이상	30.8	21.7	18.0	17.5	5.2	4.9	1.5
	무응답	0.0	0.0	0.0	100.0	0.0	0.0	0.0
가구 소득별	100만원 미만	20.5	29.5	22.0	11.5	5.1	5.7	5.4
	100-200만원 미만	20.0	29.7	22.2	13.9	6.7	4.7	2.5
	200-300만원 미만	26.8	21.3	16.7	19.8	2.6	8.0	2.2
	300-400만원 미만	29.8	21.8	13.6	22.2	8.6	2.0	1.3
	400-500만원 미만	32.1	18.8	23.5	13.1	4.8	6.8	1.0
	500만원 이상	32.2	19.4	20.1	17.1	4.8	4.4	0.9

Base : 가구원
자료 : 2021 충남 사회조사
무응답 0.9%

3-2. 연육에 따른 해양관광 활성화 방향

해양관광 활성화를 위해 '원산도 기반시설 확충' 필요

- **보령시 내륙과 원산도를 잇는 연육에 따른 해양관광 활성화 방안으로 '원산도 기반시설 확충'이 41.9%로 가장 높으며, 전년 대비 4.4%p 증가함(1+2순위 기준)**
- **다음으로 '어촌체험마을 및 글램핑 시설장 조성'(33.2%), '원산도 다기능 스마트항 개발'(33.1%) 등의 순임**
  - '원산도 기반시설 확충'의 응답은 성별로 남성(44.7%), 연령별로 20대(48.3%), 학력별로 고졸 이하(43.9%), 가구소득별로 500만원 이상(45.9%)에서 높음
  - '어촌체험마을 및 글램핑 시설장 조성'의 응답은 성별로 여성(36.7%), 연령별로 15~19세(61.5%), 학력별로 대학 이상(36.1%), 가구소득별로 200~300만원 미만(36.7%)에서 높음

(단위 : %)

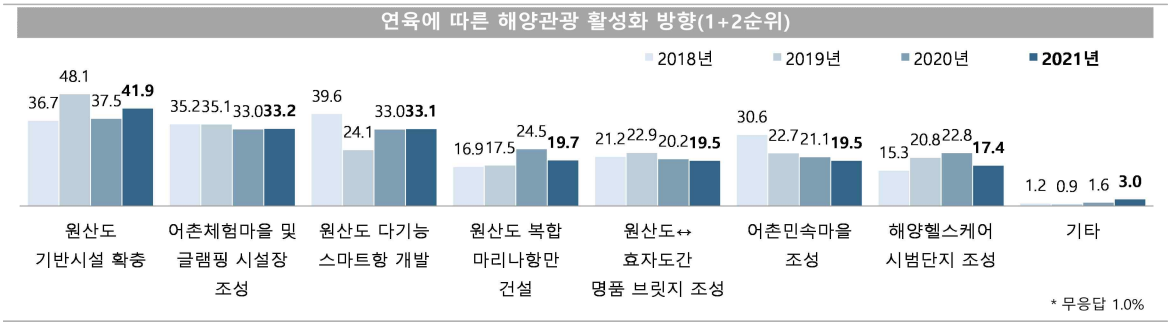

연육에 따른 해양관광 활성화 방향(1+2순위)

(단위 : %)

구분		원산도 기반시설 확충	어촌체험마을 및 글램핑 시설장 조성	원산도 다기능 스마트항 개발	원산도 복합 마리나항만 건설	원산도↔ 효자도간 명품 브릿지 조성	어촌민속마을 조성	해양헬스케어 시범단지 조성	기타
보령시		**41.9**	**33.2**	**33.1**	**19.7**	**19.5**	**19.5**	**17.4**	**3.0**
성별	남성	44.7	29.9	36.1	22.3	19.6	16.1	18.3	2.7
	여성	39.0	36.7	30.0	17.0	19.4	23.0	16.5	3.3
연령별	15-19세	43.3	61.5	20.6	29.0	16.3	9.1	13.1	2.4
	20대	48.3	44.4	29.7	19.5	17.4	14.2	12.4	1.4
	30대	34.5	31.2	40.3	18.3	23.0	16.5	18.1	2.9
	40대	39.7	40.2	38.3	20.6	13.7	15.5	18.1	3.4
	50대	45.8	24.5	39.0	19.1	22.4	20.4	20.2	1.3
	60세 이상	41.0	29.1	29.0	19.0	20.4	23.9	17.5	4.1
학력별	초졸 이하	41.3	30.2	24.8	18.0	21.9	24.2	17.8	4.6
	중졸 이하	37.6	31.1	32.3	16.4	23.4	24.1	15.6	3.3
	고졸 이하	43.9	33.7	33.9	21.7	16.2	19.2	16.6	2.2
	대학 이상	42.1	36.1	39.0	19.8	19.6	14.5	18.8	2.4
	무응답	0.0	0.0	100.0	100.0	0.0	0.0	0.0	0.0
가구 소득별	100만원 미만	45.6	30.2	29.3	20.0	18.4	23.1	16.1	4.8
	100-200만원 미만	39.2	29.3	29.1	19.5	22.7	23.5	16.8	5.4
	200-300만원 미만	37.6	36.7	29.4	21.5	21.6	18.3	13.6	1.8
	300-400만원 미만	43.4	36.0	34.8	23.7	15.2	18.3	18.9	1.2
	400-500만원 미만	35.3	32.1	43.0	18.8	20.1	14.1	30.4	1.5
	500만원 이상	45.9	36.0	38.4	15.0	19.3	16.0	15.0	1.7

Base : 가구원
자료 : 2021 충남 사회조사
무응답 1.0%

3-3. 미소·친절·청결·칭찬 범시민운동 활성화 방안

미소·친절·청결·칭찬 범시민운동 활성화를 위해 '공직자의 실천적 활동 전개' 필요

- **미소·친절·청결·칭찬 범시민운동 활성화를 위해 우선적으로 추진해야 할 사항은 '공직자의 실천적 활동 전개'가 54.7%로 가장 높고, 전년 대비 2.7%p 증가함(1+2순위 기준)**
- **다음으로 '시민 및 서비스 단체 실천 운동 전개'(49.7%), '해양환경 오염 제거'(46.6%), '플라스틱 등 일회용품 줄이기 운동'(40.1%) 등의 순임**
  - '공직자의 실천적 활동 전개'의 응답은 성별로 남성(56.1%), 연령별로 40대(60.7%), 학력이 높을수록, 가구소득별로 400~500만원 미만(65.0%)에서 높음
  - '시민 및 서비스 단체 실천 운동 전개'의 응답은 연령별로 20대(56.4%), 학력별로 대학 이상(55.2%), 가구소득별로 400-500만원 미만(53.2%)에서 높음

(단위 : %)

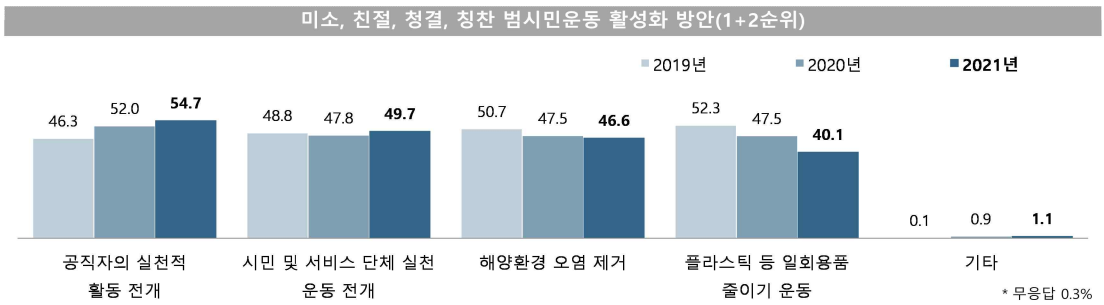

미소, 친절, 청결, 칭찬 범시민운동 활성화 방안(1+2순위)

(단위 : %)

구분		공직자의 실천적 활동 전개	시민 및 서비스 단체 실천 운동 전개	해양환경 오염 제거	플라스틱 등 일회용품 줄이기 운동	기타
보령시		**54.7**	**49.7**	**46.6**	**40.1**	**1.1**
성별	남성	56.1	53.1	45.5	36.6	1.2
	여성	53.2	46.3	47.6	43.7	0.9
연령별	15-19세	49.6	38.9	61.5	50.0	0.0
	20대	55.0	56.4	34.0	40.4	2.5
	30대	58.6	49.5	43.8	32.4	1.9
	40대	60.7	49.6	48.2	35.6	1.6
	50대	60.0	54.6	44.0	36.6	0.3
	60세 이상	49.5	47.1	49.3	44.0	0.7
학력별	초졸 이하	47.6	42.0	50.7	48.5	0.8
	중졸 이하	51.4	51.9	48.7	39.0	0.0
	고졸 이하	56.0	49.9	47.3	38.4	1.2
	대학 이상	59.9	55.2	41.4	35.6	1.5
	무응답	100.0	0.0	100.0	0.0	0.0
가구 소득별	100만원 미만	51.2	48.1	46.8	43.7	2.1
	100-200만원 미만	47.4	48.1	52.7	44.8	0.6
	200-300만원 미만	54.1	51.2	39.8	42.5	0.3
	300-400만원 미만	57.8	46.6	50.6	40.2	0.0
	400-500만원 미만	65.0	53.2	44.3	32.0	1.9
	500만원 이상	58.5	52.8	44.0	33.0	1.4

Base : 가구원
자료 : 2021 충남 사회조사
무응답 0.3%

3-4. 안전도 제고 방안

안전도 제고 방안을 위해 '응급의료시설 확충' 필요

- **안전한 보령을 만들기 위해 추진할 사항으로 '응급의료시설 확충'이 71.0%로 가장 높으나, 전년 대비 5.6%p 감소함(1+2순위 기준)**
- **다음으로 '방범용cctv 확충'(35.1%), '교통안전시설 확충'(30.7%), '소아 전용 병상 확충'(22.1%) 등의 순임**
  - '응급의료시설 확충'의 응답은 연령별로 40대(78.1%), 학력별로 대학 이상(75.3%), 가구소득별로 500만원 이상(79.3%)에서 높음
  - '방범용cctv 확충'의 응답은 성별로 남성(37.8%), 연령별로 30대(45.3%), 학력별로 고졸 이하(42.7%), 가구소득별로 400~500만원 미만(41.3%)에서 높음

(단위 : %)

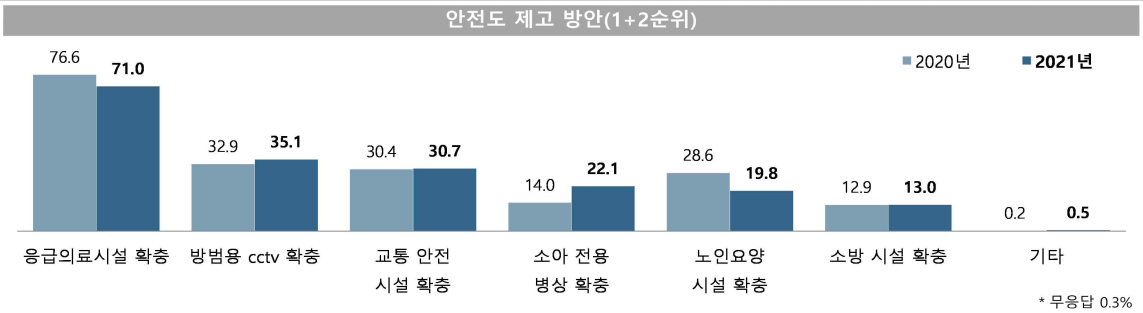

안전도 제고 방안(1+2순위)

(단위 : %)

구분		응급의료시설 확충	방범용 cctv 확충	교통 안전 시설 확충	소아 전용 병상 확충	노인요양 시설 확충	소방 시설 확충	기타
보령시		**71.0**	**35.1**	**30.7**	**22.1**	**19.8**	**13.0**	**0.5**
성별	남성	70.7	37.8	32.5	21.6	17.5	12.8	0.5
	여성	71.3	32.3	28.9	22.5	22.2	13.2	0.6
연령별	15-19세	63.9	35.7	45.6	25.0	11.5	15.9	0.0
	20대	74.1	36.8	35.8	22.3	8.2	13.2	0.0
	30대	64.9	45.3	30.9	26.9	10.9	8.2	1.0
	40대	78.1	35.1	34.4	22.8	14.2	12.4	1.0
	50대	73.0	37.8	33.0	19.2	21.4	11.3	0.0
	60세 이상	68.9	30.9	25.4	21.5	27.2	14.8	0.7
학력별	초졸 이하	69.4	28.4	23.7	21.1	27.7	17.6	0.8
	중졸 이하	65.9	33.5	31.2	19.6	29.1	11.2	0.0
	고졸 이하	69.6	42.7	35.8	17.5	16.2	10.4	0.4
	대학 이상	75.3	33.6	31.3	28.0	13.8	12.6	0.7
	무응답	100.0	0.0	0.0	100.0	0.0	0.0	0.0
가구 소득별	100만원 미만	68.5	28.0	29.1	23.7	30.4	13.0	0.8
	100-200만원 미만	70.6	38.1	31.7	14.7	20.6	14.9	0.5
	200-300만원 미만	72.1	38.1	24.9	21.7	15.2	13.7	0.6
	300-400만원 미만	66.8	37.2	33.5	24.0	18.5	15.5	0.0
	400-500만원 미만	66.7	41.3	36.9	22.3	15.7	12.9	0.7
	500만원 이상	79.3	33.4	31.3	26.0	13.2	8.3	0.5

Base : 가구원
자료 : 2021 충남 사회조사
무응답 0.3%

3-5. 인구증가 시책

인구증가(유입)를 위해 '기업유치 및 일자리 창출' 우선 추진

- **보령시 인구증가를 위해 우선 추진해야 할 정책으로 '기업유치 및 일자리 창출'이 56.2%로 가장 높고, 전년 대비 3.0%p 감소함(1+2순위 기준)**
- **다음으로 '출산 장려 및 보육 지원'(19.5%), '귀농어·귀촌 유입을 위한 지원 확대'(11.1%) 등의 순임**
  - '기업유치 및 일자리 창출'의 응답은 성별로 남성(56.8%), 연령별로 20대(72.7%), 학력별로 대학 이상(66.3%), 가구소득별로 500만원 이상(65.0%)에서 높음
  - '출산 장려 및 보육 지원'의 응답은 성별로 여성(21.4%), 연령별로 15~19세(34.5%), 학력별로 초졸 이하(22.3%), 가구소득별로 100~200만원 미만(23.9%)에서 높음

(단위 : %)

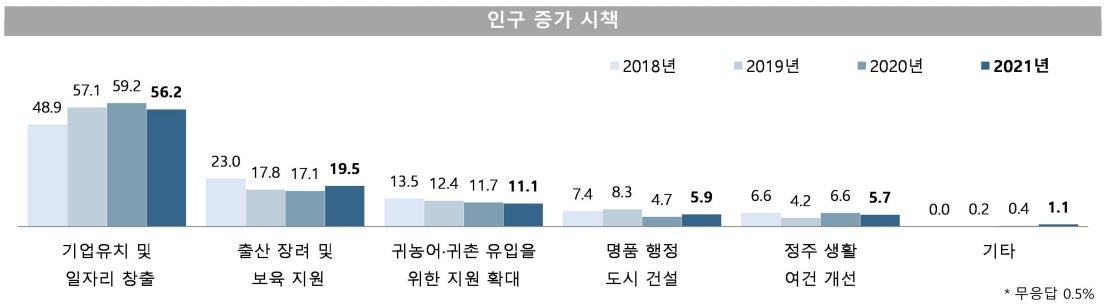

인구증가 시책

(단위 : %)

구분		기업유치 및 일자리 창출	출산 장려 및 보육 지원	귀농어·귀촌 유입을 위한 지원 확대	명품 행정 도시 건설	정주 생활 여건 개선	기타
보령시		**56.2**	**19.5**	**11.1**	**5.9**	**5.7**	**1.1**
성별	남성	56.8	17.6	11.6	6.0	6.9	0.9
	여성	55.5	21.4	10.6	5.9	4.5	1.4
연령별	15-19세	43.3	34.5	4.4	4.4	8.7	4.8
	20대	72.7	7.8	8.1	3.6	7.8	0.0
	30대	60.9	15.9	9.3	3.7	8.3	1.8
	40대	62.5	19.8	9.7	4.0	3.0	1.0
	50대	59.6	16.2	12.6	7.5	4.1	0.0
	60세 이상	48.4	23.0	12.8	7.3	5.9	1.4
학력별	초졸 이하	45.7	22.3	13.8	9.4	6.0	1.7
	중졸 이하	50.2	21.9	14.1	5.1	6.8	1.9
	고졸 이하	56.5	22.1	9.9	4.9	5.4	0.8
	대학 이상	66.3	13.9	9.1	4.6	5.3	0.7
	무응답	100.0	0.0	0.0	0.0	0.0	0.0
가구 소득별	100만원 미만	49.7	21.8	12.5	8.7	5.2	1.4
	100-200만원 미만	52.5	23.9	12.3	5.0	4.9	1.4
	200-300만원 미만	59.8	18.4	7.5	5.5	6.2	0.3
	300-400만원 미만	53.0	21.8	10.3	7.3	7.0	0.5
	400-500만원 미만	60.6	12.9	17.9	5.5	2.1	1.0
	500만원 이상	65.0	14.7	8.3	2.8	7.5	1.7

Base : 가구원
자료 : 2021 충남 사회조사
무응답 0.5%

3-6. 지역경제 활성화 방안

지역경제 활성화를 위해 '기업 및 투자 유치' 우선 추진

- **보령시 지역경제 활성화를 위해 우선 추진해야 할 정책으로 '기업 및 투자 유치'가 58.6%로 가장 높고, 다음으로 '관광산업 활성화'(50.8%), '지역 특성화 산업 발굴 및 육성'(35.5%) 등의 순임(1+2순위 기준)**
  - '기업 및 투자 유치'의 응답은 성별로 남성(63.3%), 연령별로 20대(71.9%), 학력별로 대학 이상(70.6), 가구소득별로 500만원 이상(74.5%)에서 높음
  - '관광산업 활성화'의 응답은 연령별로 15~19세(72.6%), 학력별로 중졸 이하(52.4%), 가구소득별로 100~200만원 미만(56.4%)에서 높음

(단위 : %)

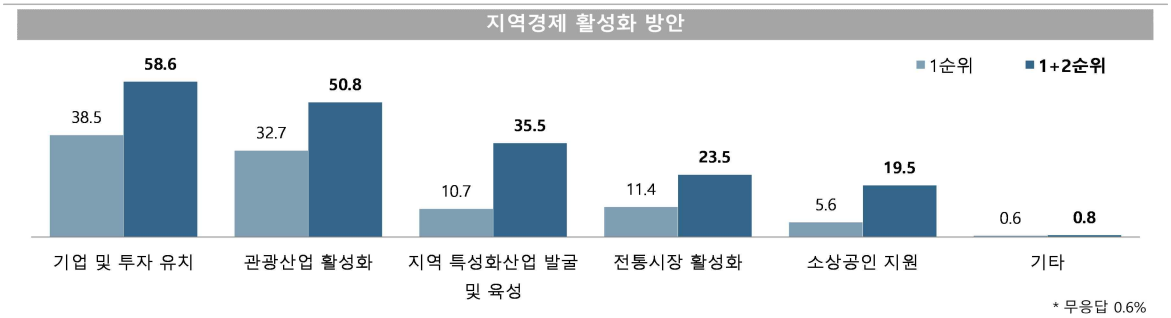

* 무응답 0.6%

지역경제 활성화 방안(1+2순위)

(단위 : %)

구분		기업 및 투자 유치	관광산업 활성화	지역 특성화산업 발굴 및 육성	전통시장 활성화	소상공인 지원	기타
보령시		**58.6**	**50.8**	**35.5**	**23.5**	**19.5**	**0.8**
성별	남성	63.3	51.6	33.8	22.1	19.2	0.7
	여성	53.8	50.0	37.2	25.0	19.8	0.9
연령별	15-19세	52.0	72.6	11.5	29.4	27.4	0.0
	20대	71.9	52.1	29.8	13.5	18.4	0.0
	30대	59.6	44.0	46.0	18.8	17.0	1.0
	40대	65.5	55.8	38.9	19.5	14.4	1.6
	50대	58.9	43.6	43.1	26.0	21.4	0.3
	60세 이상	53.2	51.2	32.3	26.9	20.6	1.0
학력별	초졸 이하	50.2	50.2	34.3	28.3	19.0	1.3
	중졸 이하	55.0	52.4	35.2	21.2	22.2	0.0
	고졸 이하	55.2	50.4	34.3	29.1	20.1	0.5
	대학 이상	70.6	51.0	37.9	14.4	18.5	1.0
	무응답	0.0	100.0	0.0	100.0	0.0	0.0
가구 소득별	100만원 미만	50.9	48.5	34.9	28.3	24.1	1.4
	100-200만원 미만	51.6	56.4	38.9	23.8	18.3	0.3
	200-300만원 미만	59.8	48.9	34.7	18.5	20.8	0.6
	300-400만원 미만	58.5	53.2	35.8	21.5	20.8	0.9
	400-500만원 미만	58.3	55.5	38.9	21.6	19.1	0.9
	500만원 이상	74.5	45.5	31.4	24.4	13.0	0.5

Base : 가구원
자료 : 2021 충남 사회조사
무응답 0.6%
1) 2021년 신규 문항

3-7. 기업유치 정책

기업유치 관련 '산업단지 지원' 우선 개선

- **보령시 기업유치 관련 가장 개선되어야 할 사항은 '산업단지 지원'이 29.9%로 가장 높고, 다음으로 '기업지원제도 홍보'(20.8%), '규제개선 및 신속한 인·허가'(20.1%) 등의 순임**
  - '산업단지 지원'의 응답은 성별로 남성(31.3%), 연령별로 20대(36.9%), 학력별로 중졸 이하와 대학 이상(각 32.8%), 가구소득별로 500만원 이상(37.8%)에서 높음
  - '기업지원제도 홍보'의 응답은 성별로 여성(21.3%), 연령별로 15~19세(23.0%), 학력별로 고졸 이하(22.3%), 가구소득별로 300~400만원 미만(25.0%)에서 높음

(단위 : %)

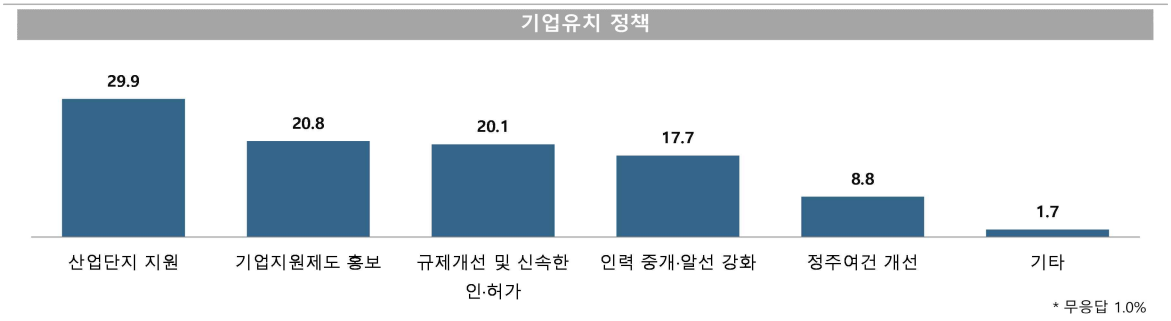

기업유치 정책

(단위 : %)

구분		산업단지 지원	기업지원제도 홍보	규제개선 및 신속한 인·허가	인력 중개·알선 강화	정주여건 개선	기타
보령시		29.9	20.8	20.1	17.7	8.8	1.7
성별	남성	31.3	20.3	21.3	15.5	9.5	1.3
	여성	28.5	21.3	18.9	20.0	8.0	2.1
연령별	15-19세	34.1	23.0	6.7	20.2	6.7	2.4
	20대	36.9	20.5	14.2	17.0	11.3	0.0
	30대	31.6	21.1	18.1	19.1	8.2	1.9
	40대	24.0	19.9	21.4	21.7	11.4	1.6
	50대	32.3	20.5	23.7	14.6	8.5	0.3
	60세 이상	28.4	21.0	21.5	17.2	7.7	2.6
학력별	초졸 이하	28.7	20.8	18.6	18.8	7.7	3.6
	중졸 이하	32.8	17.7	18.6	20.2	10.2	0.5
	고졸 이하	27.2	22.3	24.4	16.3	7.2	1.0
	대학 이상	32.8	20.5	17.1	17.4	10.7	1.2
	무응답	0.0	0.0	100.0	0.0	0.0	0.0
가구 소득별	100만원 미만	28.4	20.3	22.7	19.1	6.0	2.7
	100-200만원 미만	28.5	22.3	18.8	21.8	7.2	1.4
	200-300만원 미만	30.9	18.2	25.4	12.1	9.4	1.1
	300-400만원 미만	20.2	25.0	20.1	21.2	10.6	0.9
	400-500만원 미만	35.5	17.6	15.2	18.8	11.3	1.5
	500만원 이상	37.8	20.5	16.1	13.2	10.3	1.8

Base : 가구원
자료 : 2021 충남 사회조사
무응답 1.0%
1) 2021년 신규 문항

더 행복한 충남
대한민국의 중심

Chapter 04

충남 사회지표
아산시

더 행복한 충남
대한민국의 중심

SOCIAL INDICATORS OF CHUNGNAM 2021

2021 충남 사회지표 아산시

요 약

1. 한 눈에 보는 아산시

인 구

(단위: 천명, %)

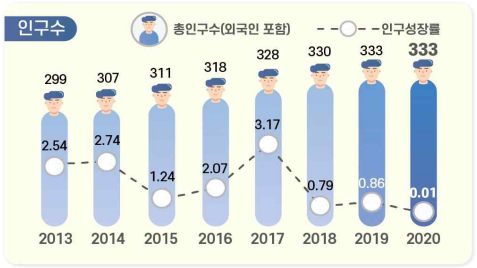

※ 출처: 행정안전부, 「주민등록인구통계」 / 법무부, 「체류외국인통계」

(단위: %)



노령화 지수 = [고령인구(65세이상) / 유소년인구(0~14세)]×100
총 부양비 = 유소년 부양비 + 노년 부양비
유소년 부양비 = [유소년 인구(0~14세)/생산가능인구(15~64세)] ×100
노년 부양비 = [고령인구(65세 이상)/생산가능인구(15~64세)] ×100

건 강

(단위: 인구 십만명당 사망자 수)



※ 출처: 통계청, 「사망원인통계」

(단위: 10점 평균)



※ 출처: 충남 사회조사

가구와 가족

(단위: %)



※ 출처: 통계청, 「인구총조사」

(단위: 10점 평균)

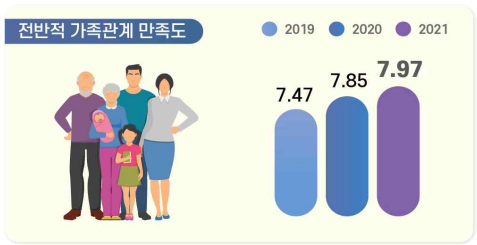

※ 출처: 충남 사회조사

교 육

(단위: 10점 평균)



※ 출처: 충남 사회조사

(단위: 명)



※ 출처: 한국교육개발원, 「교육기본통계」

노 동

(단위: %)



경제활동참가율(%) = (경제활동인구 ÷ 만 15세이상인구) × 100
고용률(%) = (취업자 ÷ 만 15세이상인구) × 100
실업률(%) = (실업자 ÷ 경제활동인구) × 100
경제활동인구: 만15세 이상 취업자와 실업자의 합

(단위: %)

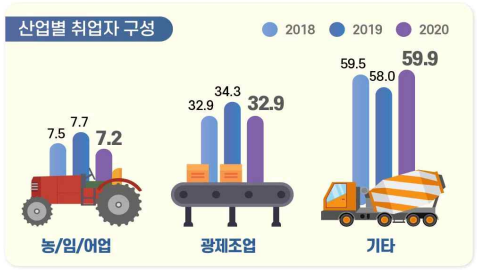

※ 출처: 통계청, 「경제활동인구조사」
* 기타 = 건설업, 도소매/숙박음식점업, 사업/개인 공공서비스 및 기타, 전시/운수/통신/금융

소득과 소비

(단위: 10점 평균)



※ 출처: 충남 사회조사

(단위: %, 가구 부채 '있다' 응답)



※ 출처: 충남 사회조사

주거와 교통

(단위: %)



※ 출처: 충남 사회조사

(단위: 10점 평균)

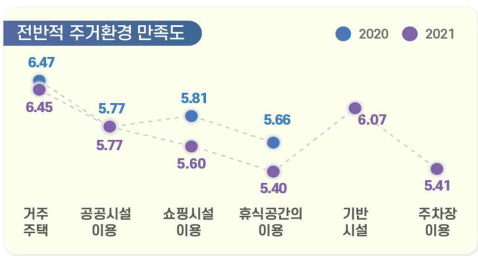

※ 출처: 충남 사회조사

환 경

(단위: %, 10점 평균)

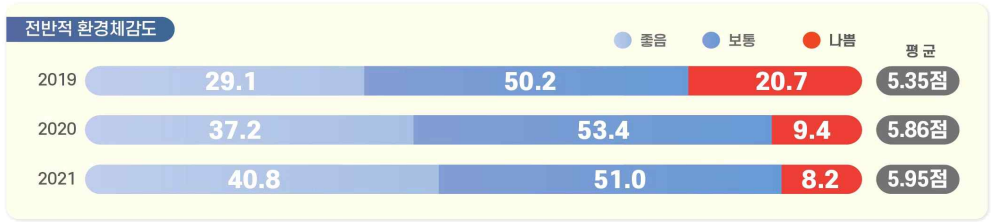

※ 출처: 충남 사회조사

안 전

(단위: 10점 평균)



※ 출처: 충남 사회조사

여가와 문화

(단위: 인구 십만명당 문화기반시설 수(개))



※ 출처: 문화체육관광부, 「문화기반시설총람」 / 행정안전부, 「주민등록인구통계」

(단위: %, 10점 평균)



※ 출처: 2021 충남 사회조사

사회 통합

(단위: 10점 평균)

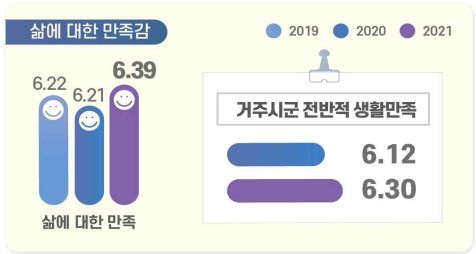

※ 출처: 충남 사회조사

(단위: %, 10점 평균)



※ 출처: 충남 사회조사

도정 특성

(단위: 10점 평균)



※ 출처: 충남 사회조사

(단위: 10점 평균)

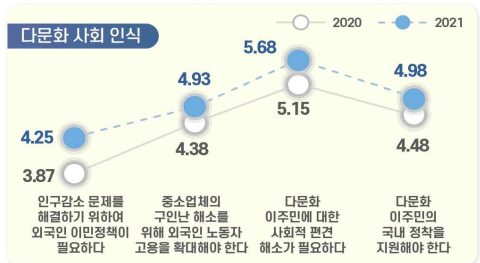

※ 출처: 충남 사회조사

2. 지표의 변화

부문	항목	2019년	2020년	2021년	증감[1]
1. 아산의 인구	• 총인구수 (천명)	333.1	333.1	-	0.0
	• 인구성장률 (%)	0.86	0.01	-	0.85▽
2. 건강	• 지난 1년간 도내 의료시설 이용 여부 (%)	82.2	76.9	75.4	1.5▽
	• 지난 1년간 도내 의료시설 이용자 : 이용 횟수 (회)	9.8	9.6	9.0	0.6▽
	• 의료시설·서비스 만족도 : 의료시설 '만족' (%)	56.9	58.0	53.6	4.4▽
	: 의료서비스 '만족' (%)	54.3			
3. 가구와 가족	• 미취학 자녀 전반적 보육환경 '만족' (%)	-	54.4	60.0	5.6▲
	• 가족관계 만족도 '만족' (%) : 전반적 가족관계	69.5	75.1	76.9	1.8▲
	: 배우자와의 관계	77.9	78.7	80.3	1.6▲
	: 자녀와의 관계	82.1	83.0	83.5	0.5▲
4. 교육	• 공교육 환경 만족도 '만족' (%)[2]	43.7	38.1	24.8	13.3▽
	• 평생교육 참여 여부 '있음' (%)	8.7	8.1	6.0	2.1▽
5. 노동	• 지난 1주간 경제활동 상태 : '일하였음' (%)	61.1	57.2	59.6	2.4▲
	• 고용형태 : '상용근로자' (%)	63.3	62.8	67.1	4.3▲
	• 근로여건 만족도 '만족' (%) : 전반적 근로여건	39.7	46.8	44.1	2.7▽
	: 하는 일	42.5	47.6	48.4	0.8▲
	: 임금/소득	32.6	37.9	37.8	0.1▽
6. 소득과 소비	• 월평균 가구소득 : 300만원 이상 (%)	47.2	45.0	53.6	8.6▲
	• 부채 있는 가구 비중 (%)	42.6	43.3	41.8	1.5▽
7. 주거와 교통	• 자동차등록 대수 (천대)	167.4	173.2	-	5.8▲
8. 환경	• 환경체감도 '좋음' (%) : 대기	18.5	30.8	36.4	5.6▲
	: 녹지 환경	34.7	46.5	45.3	1.2▽
9. 안전	• 사회안전에 대한 인식 '안전' (%) : 전반적 사회 안전	30.2	21.7	35.2	13.5▲
	: 자연재해	46.7	29.7	51.0	21.3▲
	: 교통사고	26.3	23.5	33.7	10.2▲
	: 화재	26.9	28.8	36.2	7.4▲
	: 신종 전염병	28.9	10.9	22.4	11.5▲
	: 범죄위험	28.2	19.4	28.7	9.3▲
10. 여가와 문화	• 전반적인 여가활동 '만족' (%)	-	30.4	14.8	15.6▽
11. 사회통합	• 삶에 대한 만족감 (10점만점) : 삶에 대한 만족	6.22	6.21	6.39	0.18▲
	: 거주 시군 전반적 생활 만족도	-	6.12	6.30	0.18▲
	• 정서경험 (10점만점) : 행복	6.22	6.17	6.35	0.18▲
	: 근심/걱정	4.31	4.73	4.42	0.31▽
	: 우울	3.57	3.74	3.45	0.29▽
12. 도정특성	• 사회적 약자에 대한 인권의식 존중 (%) : 여성	44.0	51.4	34.9	16.5▽
	: 아동/청소년	45.0	51.8	36.1	15.7▽
	: 노인	52.3	57.3	44.0	13.3▽
	: 장애인	37.7	52.2	36.9	15.3▽
	: 외국인노동자	20.7	31.4	22.9	-8.5▽

1) 증감 : 최근 2개년 증감 값(2021년-2020년, 2021년 지표의 값이 없는 경우는 2020년-2019년)
(소수점 이하 반올림으로 인해 통계표 상의 차이와 실제 수치가 다를 수 있음)
2) 2021년 '공교육 만족도' → '공교육 환경(시설, 프로그램, 교육내용 등) 만족도' 변경

3. 아산시 현황

- **(인구)** '20년 아산시 인구는 총 33만3천명(외국인 1만7천명 포함)으로 도내에서 천안시 다음으로 많으며, 인구증가율은 0.01%로 충남 평균 인구증가율(-0.40%)을 상회하고 있으며, 평균연령은 39.6세로 도내에서 천안시 다음으로 낮음
- **(산업구조)** '20년 아산시 산업별 취업자는 18만3천명이며, 비율로는 광제조업(32.9%) 및 사업·개인·공공서비스 및 기타(31.9%)의 구성비가 가장 높음

< 2020년 산업별 취업자 수 비중 >

(단위 : 천명, %)

구분		합계	농업, 임업및어업	광제조업	건설업	도소매·음식점숙박업	전기·운수·통신·금융	사업·개인·공공서비스 및기타
충남	취업자 수	1,176	162	250	75	204	100	386
	구성비	100.0	13.8	21.3	6.4	17.3	8.5	32.8
아산	**취업자 수**	**183**	**13**	**60**	**13**	**26**	**12**	**58**
	구성비	**100.0**	**7.2**	**32.9**	**7.1**	**14.2**	**6.7**	**31.9**

자료 : 통계청, 지역별고용조사, 2020

- **(주택)** '19년 아산시 주택 수는 약 14만7천호, 주택보급률은 118.9%로 도내 3위이며, 인구 천명당 주택 수는 466.0호로 충남 평균(460.9호)보다 많은 수준임

< 2019년 주택 수 및 주택보급률 >

(단위 : 호, %)

구분	주택 수	주택보급률	인구 천명당 주택 수
충남	978,745	113.3	460.9
아산[3)]	**146,513**	**118.9**	**466.0**
천안	282,533	106.9	433.2
서산	85,313	121.8	488.4
당진	82,926	122.4	496.4

자료 : 충청남도, 충남통계연보

3) 충남 사회조사 시군편 분석 시 권역별로 비교표 제시
- 북부권 : 천안시, 아산시, 서산시, 당진시
- 내륙권 : 공주시, 계룡시, 청양군, 홍성군, 예산군
- 서해안권 : 보령시, 서천군, 태안군
- 금강권 : 논산시, 금산군, 부여군

4. 아산시 주요 특징(충남 사회지표)

4-1. 경제 분야

- **(소득·소비)** 아산시는 도 평균에 비해 고소득 가구 비중이 높으며, 소비지출도 타 지역에 비해 상대적으로 높은 수준임
  - 아산시 월평균 가구소득은 300~400만원 비율이 17.7%로 가장 높으며, 월평균 소비지출액은 100~200만원이 24.1%로 가장 높게 나타남
  - 가구당 월평균 소득이 50만원 미만인 비율은 충남 시군 중 13번째인 6.0%로 도 전체(8.4%)에 비해 낮으며, 50만원 미만 소비지출하는 비율(6.8%)도 도 전체(10.9%)보다 낮음

< 2021년 전체 가구 중 월평균 소득의 구간별 비중 >

(단위 : %)

구분	50만원 미만	50~100 만원	100~200 만원	200~300 만원	300~400 만원	400~500 만원	500~600 만원	600~700 만원	700~800 만원	800만원 이상
충남	8.4	14.4	16.9	17.8	15.2	9.6	6.8	3.8	2.8	4.2
아산	**6.0**	**10.3**	**13.2**	**16.8**	**17.7**	**11.7**	**9.6**	**5.0**	**3.6**	**5.9**
천안	5.8	10.4	15.9	19.3	16.8	10.2	8.1	5.0	3.7	4.8
서산	7.2	14.9	15.9	18.1	16.6	11.0	5.3	3.9	2.3	4.8
당진	8.7	10.2	14.1	18.9	17.4	11.6	7.9	4.7	3.0	3.4

< 2021년 전체 가구 중 월평균 소비지출액의 구간별 비중 >

(단위 : %)

구분	50만원 미만	50~100 만원	100~200 만원	200~300 만원	300~400 만원	400~500 만원	500~600 만원	600~700 만원	700~800 만원	800만원 이상
충남	10.9	19.6	25.1	18.8	13.4	6.2	2.5	1.5	0.6	1.2
아산	**6.8**	**15.8**	**24.1**	**21.3**	**17.0**	**8.6**	**2.7**	**1.8**	**1.0**	**0.8**
천안	8.1	14.9	26.1	20.2	15.9	7.5	3.0	2.0	0.7	1.5
서산	9.7	21.7	24.3	20.4	12.8	5.5	2.6	1.4	0.2	1.4
당진	8.5	18.0	26.0	20.6	14.5	6.2	2.7	1.9	0.3	1.3

- **(부채)** 아산시에 부채를 가지고 있는 가구의 비중은 계룡시, 천안시에 이어 3번째로 높은 41.8%이며, 주된 사유는 '주택 임차 및 구입'이 64.5%로 타 지역에 비해 상대적으로 높은 비율을 차지함

< 2021년 전체 가구 중 부채 여부 및 이유 비중 >

(단위 : %)

구분	부채 여부		부채 이유(부채가 있는 가구 기준)						
	있다	없다	주택 임차 및 구입	사업/영농자금	교육비, 의료비를 제외한 기타 생활비	재테크 투자	교육비	의료비	기타
충남	38.4	61.5	55.5	21.1	10.2	3.9	3.2	2.6	3.6
아산	**41.8**	**58.0**	**64.5**	**12.9**	**11.7**	**3.4**	**1.8**	**2.1**	**3.6**

- **(직장)** 아산시는 상용근로자 비중(67.1%)이 충남 시군 중 가장 높아 고용은 다소 안정적이며, 근로여건 전반적 만족 비율은 도 평균에 비해 높은 수준을 형성하고 있음
  - 근로여건 중 하는 일에 대한 만족 비율이 48.4%로 가장 높은 반면, 임금/소득에 대한 만족(37.8%)은 상대적으로 낮음

< 2021년 고용형태별 취업자 비중 >

(단위 : %)

구분	상용근로자	임시근로자	일용근로자	고용원 있는 자영업자	고용원 없는 자영업자	무급가족 종사자
충남	54.1	9.4	5.3	4.2	20.6	6.3
아산	**67.1**	**7.6**	**5.4**	**3.6**	**14.4**	**1.9**
천안	64.3	9.6	5.1	4.3	14.1	2.4
서산	55.3	7.7	4.3	3.8	22.6	6.3
당진	56.3	8.6	4.6	2.6	20.0	7.8

< 2021년 근로 여건 만족 비율 >

(단위 : %)

구분	하는일	임금/소득	근로시간	근무환경	의사소통/인간관계	고용안정성	일/직장에서의 장래성	전반적 만족도
충남	45.1	32.1	39.0	40.2	46.7	40.9	35.8	40.1
아산	**48.4**	**37.8**	**43.1**	**44.9**	**47.8**	**41.9**	**39.2**	**44.1**
천안	48.0	34.6	41.2	43.3	48.1	42.9	38.0	42.8
서산	37.9	26.1	34.7	31.2	36.3	36.0	31.3	34.2
당진	37.8	26.5	34.1	33.9	47.9	37.1	32.8	35.0

4-2. 사회 분야

- **(주거)** 아산시 주거환경에 대한 만족도는 모든 항목에서 도 평균 수준에 비해 높고, 특히 휴식공간과 기반시설에 대한 만족도가 타 시군 대비 상대적으로 높게 나타남
  - 거주주택에 대한 만족도가 6.45점으로 가장 높은 반면, 휴식공간(5.40점)은 가장 낮음

< 2021년 주거환경 만족도 >

(단위 : 점)

구분	거주주택	쇼핑시설	공공시설	휴식공간	기반시설	주차장
충남	6.21	5.25	5.59	5.02	5.68	5.13
아산	**6.45**	**5.60**	**5.77**	**5.40**	**6.07**	**5.41**
천안	5.89	5.67	5.51	5.03	5.62	4.73
서산	5.87	5.02	5.33	4.89	5.57	5.10
당진	5.91	4.39	5.07	4.44	5.35	5.00

- **(삶에 대한 만족감과 정서경험)** 아산시는 삶에 대한 만족감(삶에 대한 만족, 전반적 생활 만족도)이 도 평균보다 높은 수준으로 나타남
  - 정서 경험 측면에서는 행복(6.35점)에 대한 경험이 근심·걱정(4.42점), 우울(3.45점) 경험보다 높게 나타남

< 2021년 삶에 대한 만족감과 정서 경험 >

(단위 : 점)

구분	삶에 대한 만족감		정서 경험		
	삶에 대한 만족	거주 시군 전반적 생활 만족도	행복	근심·걱정	우울
충남	6.29	6.13	6.27	4.41	3.54
아산	**6.39**	**6.30**	**6.35**	**4.42**	**3.45**
천안	6.32	6.13	6.33	4.55	3.59
서산	6.05	5.91	6.11	4.39	3.75
당진	6.22	5.81	6.14	4.44	3.61

4-3. 환경 · 안전 분야

- **(환경)** 전반적인 환경체감도 뿐만 아니라 대기, 수질, 토양, 소음·진동, 녹지환경 등 세부분야에서도 타 시군에 비해 상대적으로 긍정적인 인식을 하고 있음

< 2021년 환경체감도 >

(단위 : 점)

구분	전반적 체감도	대기	수질	토양	소음 · 진동	녹지환경
충남	5.81	5.12	5.64	5.57	5.25	6.01
아산	**5.95**	**5.24**	**5.85**	**5.71**	**5.40**	**6.13**
천안	5.28	4.40	5.13	5.19	4.45	5.32
서산	5.24	4.41	5.16	5.16	4.70	5.52
당진	4.88	3.49	4.51	4.55	4.61	5.34

- **(안전)** 아산시는 전반적으로 사회안전에 대해 도 평균에 비해 안전하다고 느끼며, 특히 자연재해, 화재를 제외한 모든 세부항목에서 타 시군에 비해 안전하다고 느끼는 것으로 나타남

< 2021년 사회안전에 대한 인식 >

(단위 : 점)

구분	전반적 안전 인식도	자연 재해	건축물 및 시설물	교통 사고	화재	먹거리	정보 보안	신종 전염병	범죄 위험
충남	5.73	6.35	6.21	5.42	5.87	6.00	5.71	4.03	5.31
아산	**5.73**	**6.25**	**6.22**	**5.59**	**5.76**	**6.11**	**5.75**	**4.06**	**5.33**
천안	5.34	6.24	5.97	4.98	5.73	5.65	5.43	3.56	4.60
서산	5.53	5.83	5.79	5.05	5.41	5.84	5.60	3.71	5.20
당진	5.25	6.08	5.94	4.86	5.55	5.66	5.16	3.16	4.97

5. 응답자 특성

5-1. 응답 가구

• **2021년 사회조사 유효표본**

- 1,410가구
- 표본오차는 95% 신뢰수준에서 ± 2.60%p

구분		사례수[4]	비율(%)
전 체		1,410	100.0
주택 유형별	단독주택	496	35.2
	아파트	859	60.9
	연립/다세대주택	38	2.7
	기타	17	1.2
충남 거주기간별	5년 미만	221	15.7
	5~10년 미만	161	11.4
	10~15년 미만	178	12.6
	15~20년 미만	117	8.3
	20년 이상	733	52.0
주거점유 형태별	자기집	855	60.6
	전세	173	12.3
	월세/기타	382	27.1
가구소득별	100만원 미만	244	17.3
	100-200만원 미만	191	13.5
	200-300만원 미만	242	17.2
	300-400만원 미만	245	17.4
	400-500만원 미만	160	11.3
	500만원 이상	327	23.2
	무응답	1	0.1
가구원 수별	1인 가구	516	36.6
	2인 가구	406	28.8
	3인 가구	228	16.2
	4인 가구	196	13.9
	5인 이상 가구	64	4.5
읍면동 구분별	동부	630	44.7
	읍부	320	22.7
	면부	460	32.6
주거지 형태별	도시	647	45.9
	농촌	763	54.1

4) 사례수는 가중치 보정 전 실제 응답자 수 기준임

5-2. 응답 가구원

• **2021년 사회조사 유효표본**
- 2,487명
- 표본오차는 95% 신뢰수준에서 ± 1.96%p

구분		사례수[5]	비율(%)
전 체		2,487	100.0
성별	남성	1,259	50.6
	여성	1,228	49.4
연령별	15~19세	103	4.1
	20대	239	9.6
	30대	431	17.3
	40대	570	22.9
	50대	466	18.7
	60세이상	678	27.3
학력별	초졸이하	291	11.7
	중졸이하	225	9.0
	고졸이하	966	38.8
	대학이상	1,003	40.3
	무응답	2	0.1
직업별	전문/관리	264	10.6
	사무	210	8.4
	서비스/판매	274	11.0
	농어업	69	2.8
	기능/노무등	673	27.1
	직업없음	996	40.0
	무응답	1	0.0
지위별	임금근로자	1,171	47.1
	비임금근로자	317	12.7
	미취업자	996	40.0
	무응답	3	0.1
읍면동 구분별	동부	1,145	46.0
	읍부	568	22.8
	면부	774	31.1
가구원 유형	가구주	1,410	56.7
	가구원	1,077	43.3

5) 사례수는 가중치 보정 전 실제 응답자 수 기준임

더 행복한 충남
대한민국의 중심

SOCIAL INDICATORS OF CHUNGNAM 2021

2021 충남 사회지표 아산시

결과 분석

4. 아산시

4-1. 거주 및 시정운영 만족도(거주)

아산시민 '거주 만족' 78.3%, 10점 만점 평균 6.21점

- **아산시에 거주하는 것에 대해 '만족' 78.3%(매우 만족 10.4% + 약간 만족 67.9%), '불만족' 21.7%(매우 불만족 2.5% + 약간 불만족 19.2%)로 구성됨**
- **아산시 거주 만족도(10점 만점)는 6.21점으로 전년 대비 0.10점 감소함**
  - '만족' 비율은 성별로 여성(78.8%), 연령별로 60세 이상(82.4%), 학력이 낮을수록, 가구소득이 높을수록 높음
  - '불만족' 비율은 성별로 남성(22.1%), 연령별로 20대(28.3%), 학력이 높을수록, 가구소득이 낮을수록 높음

(단위 : 점)

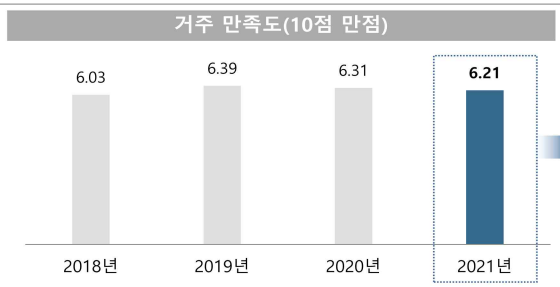

(단위 : %)

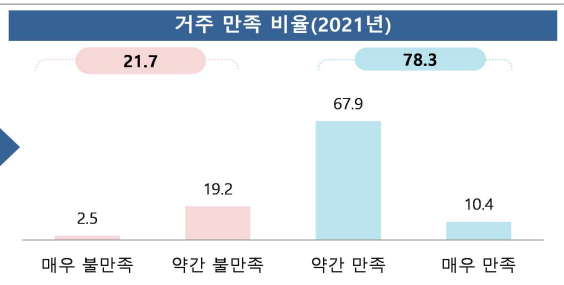

거주 및 시정운영 만족도(거주)

(단위 : %, 점)

구분		매우 불만족	약간 불만족	약간 만족	매우 만족	종합		평균 (10점)
						불만족	만족	
아산시		**2.5**	**19.2**	**67.9**	**10.4**	**21.7**	**78.3**	**6.21**
성별	남성	2.6	19.5	67.9	9.9	22.1	77.9	6.17
	여성	2.3	18.9	67.8	11.0	21.2	78.8	6.25
연령별	15-19세	1.0	21.4	68.9	8.7	22.3	77.7	6.18
	20대	3.8	24.4	63.3	8.4	28.3	71.7	5.87
	30대	2.6	18.0	65.3	14.2	20.5	79.5	6.37
	40대	2.1	19.9	69.0	9.0	22.0	78.0	6.16
	50대	2.6	20.0	66.9	10.5	22.6	77.4	6.18
	60세 이상	2.2	15.4	72.0	10.4	17.6	82.4	6.35
학력별	초졸 이하	3.4	12.5	70.9	13.2	15.9	84.1	6.46
	중졸 이하	1.3	18.2	70.9	9.7	19.4	80.6	6.30
	고졸 이하	2.0	19.0	70.1	9.0	20.9	79.1	6.20
	대학 이상	2.9	21.4	64.5	11.2	24.3	75.7	6.13
	무응답	0.0	0.0	100.0	0.0	0.0	100.0	6.67
가구 소득별	100만원 미만	5.1	21.1	66.0	7.8	26.2	73.8	5.89
	100-200만원 미만	3.6	20.4	67.1	8.9	24.0	76.0	6.04
	200-300만원 미만	1.4	21.1	66.5	11.0	22.5	77.5	6.24
	300-400만원 미만	2.8	19.1	70.9	7.2	21.9	78.1	6.08
	400-500만원 미만	1.3	19.1	64.8	14.8	20.4	79.6	6.43
	500만원 이상	1.9	17.2	69.1	11.7	19.1	80.9	6.36
	무응답	0.0	0.0	100.0	0.0	0.0	100.0	6.67

Base : 가구원
자료 : 2021 충남 사회조사

4-1. 거주 및 시정운영 만족도(시정운영)

아산시민 시정운영 '만족' 63.5%, 10점 만점 평균 5.48점

- 아산시 시정 운영에 대해 '만족' 63.5%(매우 만족 5.5% + 약간 만족 58.0%), '불만족' 36.5%(매우 불만족 4.5% + 약간 불만족 32.0%)로 구성됨
- 아산시 시정운영 만족도(10점 만점)는 5.48점으로 전년 대비 0.24점 감소함
  - '만족' 비율은 성별로 여성(64.3%), 연령별로 30대(68.9%), 학력별로 초졸 이하(72.9%), 가구소득별로 200~300만원 미만(65.6%)에서 높음
  - '불만족' 비율은 성별로 남성(37.2%), 연령별로 15~19세(42.7%), 연령별로 대학 이상(38.4%), 가구소득별로 500만원 이상(38.4%)에서 높음

(단위 : 점) (단위 : %)

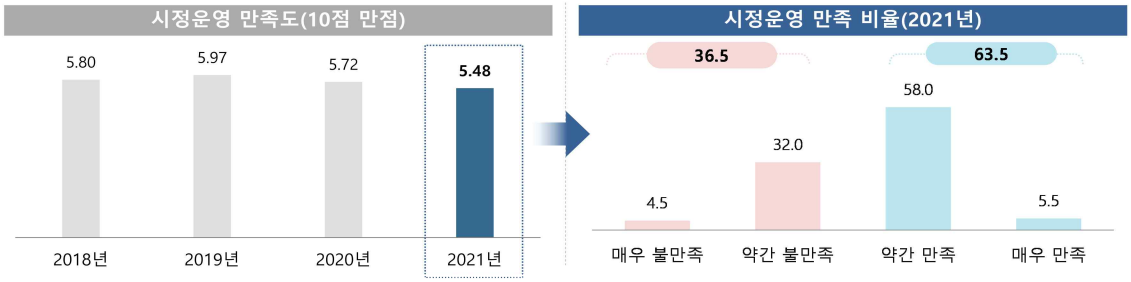

거주 및 시정운영 만족도(시정운영)

(단위 : %, 점)

구분		매우 불만족	대체로 불만족	대체로 만족	매우 만족	종합		평균 (10점)
						불만족	만족	
아산시		**4.5**	**32.0**	**58.0**	**5.5**	**36.5**	**63.5**	**5.48**
성별	남성	4.6	32.6	57.4	5.4	37.2	62.8	5.45
	여성	4.3	31.4	58.7	5.6	35.7	64.3	5.52
연령별	15-19세	6.8	35.9	54.4	2.9	42.7	57.3	5.11
	20대	4.6	31.0	58.5	5.9	35.6	64.4	5.53
	30대	3.9	27.1	59.4	9.5	31.1	68.9	5.82
	40대	4.9	37.4	54.2	3.6	42.3	57.7	5.21
	50대	3.8	35.4	56.9	3.9	39.2	60.8	5.36
	60세 이상	4.3	28.0	61.9	5.8	32.3	67.7	5.64
학력별	초졸 이하	3.1	24.0	66.0	6.9	27.1	72.9	5.89
	중졸 이하	2.5	35.1	56.7	5.8	37.5	62.5	5.52
	고졸 이하	4.4	32.3	58.4	4.9	36.7	63.3	5.46
	대학 이상	5.2	33.2	56.0	5.7	38.4	61.6	5.40
	무응답	0.0	48.6	51.4	0.0	48.6	51.4	5.05
가구 소득별	100만원 미만	7.4	30.6	58.5	3.6	37.9	62.1	5.28
	100-200만원 미만	5.9	29.5	58.3	6.3	35.4	64.6	5.50
	200-300만원 미만	4.1	30.4	59.8	5.8	34.4	65.6	5.58
	300-400만원 미만	5.1	29.6	59.8	5.5	34.7	65.3	5.52
	400-500만원 미만	3.2	33.7	55.3	7.8	36.9	63.1	5.59
	500만원 이상	3.2	35.2	56.9	4.7	38.4	61.6	5.44
	무응답	0.0	0.0	100.0	0.0	0.0	100.0	6.67

Base : 가구원
자료 : 2021 충남 사회조사

4-2. 정책 추진 방향

아산시 '복지의료 분야' 정책 우선 추진

- 아산시가 더욱 살기 좋은 도시가 되기 위해 '복지의료 분야'를 우선 추진해야 한다는 응답이 28.8%로 가장 높음
- 다음으로 '주거안전 분야'(17.4%), '교육 분야'(14.3%) 등의 순임
  - '복지의료 분야' 응답은 성별로 여성(30.5%), 연령별로 60세 이상(52.6%), 학력별로 초졸 이하(57.5%), 가구소득별로 100만원 미만(54.8%)에서 높음
  - '주거안전 분야' 응답은 연령별로 30대와 40대(각 18.6%), 학력별로 초졸 이하(18.8%), 가구소득별로 100만원 미만(22.8%)에서 높음

(단위 : %)

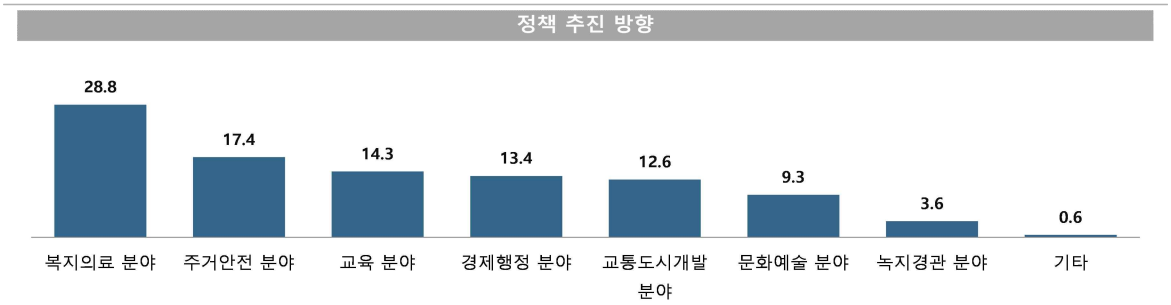

정책 추진 방향

(단위 : %, 점)

구분		복지의료 분야	주거안전 분야	교육 분야	경제행정 분야	교통도시 개발 분야	문화예술 분야	녹지경관 분야	기타
아산시		**28.8**	**17.4**	**14.3**	**13.4**	**12.6**	**9.3**	**3.6**	**0.6**
성별	남성	27.3	17.1	12.8	15.2	13.8	9.2	4.1	0.5
	여성	30.5	17.8	16.0	11.4	11.3	9.4	2.9	0.6
연령별	15-19세	6.8	15.5	28.2	8.7	12.6	23.3	4.8	0.0
	20대	12.6	16.7	13.6	17.2	15.5	18.9	4.2	1.3
	30대	19.9	18.6	22.3	12.2	14.1	9.9	2.8	0.2
	40대	17.5	18.6	23.3	15.0	13.9	7.1	3.9	0.7
	50대	39.9	16.8	6.4	14.1	12.2	7.3	3.2	0.0
	60세 이상	52.6	17.0	3.1	11.1	8.9	3.1	3.4	0.9
학력별	초졸 이하	57.5	18.8	3.4	7.9	7.6	2.5	1.7	0.6
	중졸 이하	43.1	16.3	7.2	12.1	9.0	8.2	3.6	0.4
	고졸 이하	30.4	17.3	11.2	15.3	12.6	9.2	3.4	0.5
	대학 이상	17.5	17.5	21.4	13.2	14.5	11.2	4.1	0.6
	무응답	0.0	48.6	0.0	0.0	51.4	0.0	0.0	0.0
가구 소득별	100만원 미만	54.8	22.8	2.4	8.3	4.0	3.6	3.5	0.6
	100-200만원 미만	32.8	21.6	3.9	12.6	15.6	9.1	4.4	0.0
	200-300만원 미만	31.5	17.2	7.5	15.0	12.7	10.0	4.8	1.3
	300-400만원 미만	24.9	20.3	14.5	14.4	13.0	9.3	2.7	0.8
	400-500만원 미만	21.0	17.8	18.5	14.7	12.2	11.6	3.7	0.5
	500만원 이상	21.9	11.8	24.5	13.5	14.8	10.1	3.1	0.2
	무응답	0.0	100.0	0.0	0.0	0.0	0.0	0.0	0.0

Base : 가구원
자료 : 2021 충남 사회조사
1) 2021년 신규 문항

4-3. 시민참여 행정 참여

시민참여 행정 참여 2.8%, 확대 필요 분야 '참여 방법의 다양화'

- 아산시의 시민참여 행정 '참여'는 2.8%로 전년(4.6%) 대비 1.8%p 감소함
- 시민참여 행정 확대 필요 분야는 '참여 방법의 다양화'가 35.8%로 가장 높고, 다음으로 '홍보 강화'(23.8%), '참여 기회 확대'(20.5%), '참여 분야의 확대'(19.0%) 등의 순임
  - 시민참여 행정에 '참여'의 응답은 성별로 여성(3.0%), 연령별로 40대(4.2%), 학력별로 대학 이상(3.3%), 가구소득별로 100~200만원 미만(4.1%)에서 높음
  - 시민참여 행정 확대 필요 분야 중에서 '참여 방법의 다양화'의 응답은 연령별로 15~19세(38.8%), 학력별로 고졸 이하(37.0%), 가구소득별로 400~500만원 미만(38.1%)에서 높음

(단위 : %)

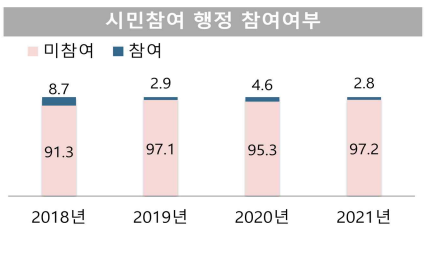

(단위 : %)

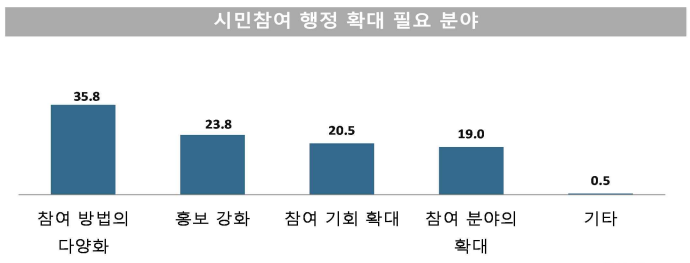

* 무응답 0.4%

시민참여 행정 참여

(단위 : %)

구분		시민참여 행정 참여여부		시민참여 행정 확대 필요 분야				
		참여	미참여	참여 방법의 다양화	홍보 강화	참여 기회 확대	참여 분야의 확대	기타
아산시		2.8	97.2	35.8	23.8	20.5	19.0	0.5
성별	남성	2.6	97.4	35.9	24.3	20.9	18.2	0.5
	여성	3.0	97.0	35.7	23.3	20.0	19.9	0.5
연령별	15-19세	1.0	99.0	38.8	24.3	20.4	13.6	1.9
	20대	1.7	98.3	33.5	24.5	21.6	19.5	0.9
	30대	2.1	97.9	36.1	22.7	17.6	22.6	0.0
	40대	4.2	95.8	36.5	23.8	19.2	19.5	0.2
	50대	3.7	96.3	36.3	22.8	21.9	18.6	0.4
	60세 이상	2.3	97.7	35.2	25.0	22.1	17.2	0.6
학력별	초졸 이하	1.1	98.9	32.7	24.6	22.7	18.9	1.0
	중졸 이하	2.6	97.4	36.1	22.2	23.9	17.3	0.0
	고졸 이하	2.7	97.3	37.0	25.0	20.3	16.7	0.7
	대학 이상	3.3	96.7	35.3	22.9	19.4	21.6	0.3
	무응답	0.0	100.0	100.0	0.0	0.0	0.0	0.0
가구 소득별	100만원 미만	3.0	97.0	37.6	23.5	23.0	14.4	1.2
	100-200만원 미만	4.1	95.9	35.8	21.8	25.1	17.3	0.0
	200-300만원 미만	2.1	97.9	36.3	23.9	16.8	20.9	0.9
	300-400만원 미만	2.9	97.1	30.4	23.9	23.5	21.1	0.9
	400-500만원 미만	1.4	98.6	38.1	22.3	19.4	19.4	0.0
	500만원 이상	3.1	96.9	37.2	25.4	18.3	18.9	0.1
	무응답	0.0	100.0	0.0	0.0	0.0	100.0	0.0

Base : 가구원
자료 : 2021 충남 사회조사
시민참여 행정 확대 필요 분야 무응답 0.4%

4-4. 지역경제 활성화 방안

지역경제 활성화를 위해 '기업 및 자본 유치'가 우선적으로 필요

- 아산시의 지역경제 활성화를 위해 최우선으로 추진해야 할 사항은 '기업 및 자본 유치'가 22.7%로 가장 높으며, 전년 대비 1.0%p 감소함
- 다음으로 '관광산업 활성화'(18.7%), '전통시장 활성화'(13.0%) 등의 순임
  - '기업 및 자본 유치'의 응답은 성별로 남성(25.9%), 연령별로 20대와 40대(각 26.7%), 학력이 높을수록, 가구소득별로 500만원 이상(27.3%)에서 높음
  - '관광산업 활성화'의 응답은 성별로 여성(19.4%), 연령별로 15-19세(28.2%), 학력별로 대학 이상(19.8%), 가구소득별로 300~400만원 미만(20.8%)에서 높음

(단위 : %)

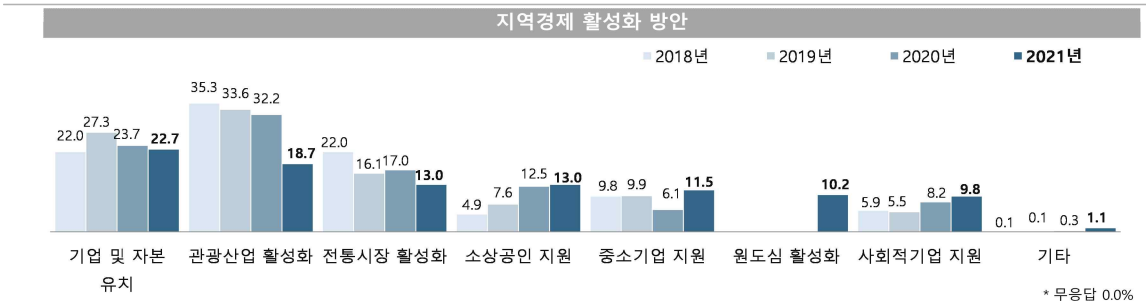

지역경제 활성화 방안

(단위 : %)

구분		기업 및 자본 유치	관광산업 활성화	전통시장 활성화	소상공인 지원	중소기업 지원	원도심 활성화	사회적기업 지원	기타
아산시		**22.7**	**18.7**	**13.0**	**13.0**	**11.5**	**10.2**	**9.8**	**1.1**
성별	남성	25.9	18.0	9.6	12.9	13.6	9.2	9.8	1.1
	여성	19.2	19.4	16.8	13.2	9.2	11.3	9.8	1.1
연령별	15-19세	26.2	28.2	7.8	5.8	6.8	11.7	13.6	0.0
	20대	26.7	24.7	7.4	13.6	14.3	5.8	6.3	1.2
	30대	21.5	26.6	9.4	11.7	14.3	8.2	6.7	1.4
	40대	26.7	15.0	8.8	13.1	13.7	12.1	9.4	1.2
	50대	23.5	14.0	14.0	17.2	11.1	9.2	10.3	0.6
	60세 이상	16.1	13.5	23.5	12.4	7.2	12.9	13.3	1.2
학력별	초졸 이하	11.5	16.5	29.0	10.5	6.1	12.1	12.9	1.3
	중졸 이하	15.3	17.2	21.9	12.0	9.1	12.8	11.7	0.0
	고졸 이하	22.7	18.2	12.6	14.7	10.6	8.5	11.4	1.2
	대학 이상	26.9	19.8	7.7	12.3	14.3	10.7	7.2	1.1
	무응답	0.0	51.4	0.0	0.0	0.0	48.6	0.0	0.0
가구 소득별	100만원 미만	16.4	15.7	21.5	11.9	4.7	12.4	16.2	1.2
	100-200만원 미만	17.9	17.8	17.6	15.6	8.9	11.6	9.8	0.8
	200-300만원 미만	22.0	20.5	13.4	11.5	12.0	7.0	11.0	2.7
	300-400만원 미만	19.5	20.8	12.0	13.4	16.1	9.2	8.0	0.9
	400-500만원 미만	27.0	17.8	11.1	11.6	13.1	9.6	9.0	0.8
	500만원 이상	27.3	18.3	9.2	13.8	11.3	11.4	8.1	0.5
	무응답	0.0	0.0	100.0	0.0	0.0	0.0	0.0	0.0

Base : 가구원
자료 : 2021 충남 사회조사
무응답 0.0%
1) 2021년도 '원도심 활성화' 보기 추가

4-5. 지역관광 활성화

지역관광 활성화 위해 '교통인프라 확충' 우선 추진

- **아산시가 관광도시로 발전하기 위해 우선 추진해야 할 사항으로 '교통인프라 확충'이 24.5%로 가장 높음**
- **다음으로 '관광 상품 개발'(22.9%), '관광 홍보 확대'(22.4%) 등의 순임**
  - '교통인프라 확충'의 응답은 성별로 남성(25.2%), 연령별로 40대(26.3%), 학력별로 대학 이상(27.2%), 가구소득별로 500만원 이상(30.5%)에서 높음
  - '관광 상품 개발'의 응답은 연령별로 50대(27.5%), 학력별로 대학 이상(26.4%), 가구소득별로 400~500만원 미만(25.2%)에서 높음

(단위 : %)

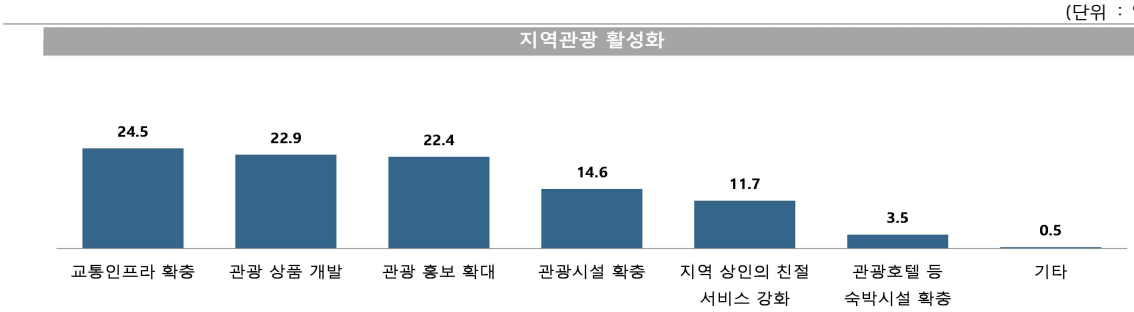

지역관광 활성화

(단위 : %)

구분		교통인프라 확충	관광 상품 개발	관광 홍보 확대	관광시설 확충	지역 상인의 친절 서비스 강화	관광호텔 등 숙박시설 확충	기타
아산시		**24.5**	**22.9**	**22.4**	**14.6**	**11.7**	**3.5**	**0.5**
성별	남성	25.2	23.5	22.6	14.2	10.2	3.7	0.5
	여성	23.7	22.2	22.1	15.0	13.3	3.2	0.4
연령별	15-19세	26.2	18.4	27.2	14.6	8.7	4.9	0.0
	20대	25.4	24.7	26.3	15.8	5.0	2.5	0.4
	30대	22.9	22.2	23.3	20.8	7.1	3.5	0.2
	40대	26.3	22.6	19.7	19.2	7.9	3.3	0.9
	50대	25.7	27.5	19.7	11.0	11.8	4.1	0.2
	60세 이상	22.0	20.4	22.6	7.7	23.2	3.4	0.6
학력별	초졸 이하	19.1	21.6	28.0	5.5	22.7	2.4	0.6
	중졸 이하	20.1	21.7	24.1	12.5	18.3	2.9	0.0
	고졸 이하	23.9	19.6	23.3	15.5	13.0	4.0	0.6
	대학 이상	27.2	26.4	19.8	16.3	6.5	3.4	0.3
	무응답	0.0	51.4	0.0	48.6	0.0	0.0	0.0
가구 소득별	100만원 미만	14.7	16.3	28.2	8.5	29.1	2.4	0.9
	100-200만원 미만	25.3	20.4	22.2	14.2	13.2	4.7	0.0
	200-300만원 미만	22.4	25.1	24.0	12.8	12.2	2.5	0.9
	300-400만원 미만	22.9	24.3	25.4	15.9	6.8	4.1	0.4
	400-500만원 미만	23.2	25.2	20.2	18.5	9.5	2.6	0.7
	500만원 이상	30.5	23.4	18.4	15.4	8.1	4.0	0.1
	무응답	100.0	0.0	0.0	0.0	0.0	0.0	0.0

Base : 가구원
자료 : 2021 충남 사회조사
무응답 0.0%
1) 2021년 신규 문항

4-6. 사회복지시설 확충

필요하거나 늘려야 하는 사회복지시설은 '종합사회복지관'

- **아산시에 필요하거나 늘려야 하는 사회복지 편의시설은 '종합사회복지관'이 38.1%로 가장 높고, 다음으로 '노인종합복지관'(27.7%), '청소년 쉼터 및 수련시설'(26.4%) 등의 순임(1+2순위)**
  - '종합사회복지관'의 응답은 성별로 남성(41.6%), 연령별로 50대(45.7%), 학력별로 고졸 이하(40.6%), 가구소득별로 500만원 이상(40.4%)에서 높음
  - '노인종합복지관'의 응답은 성별로 여성(28.6%), 연령별로 60세 이상(57.1%), 학력이 낮을수록, 가구소득이 낮을수록 높음

(단위 : %)

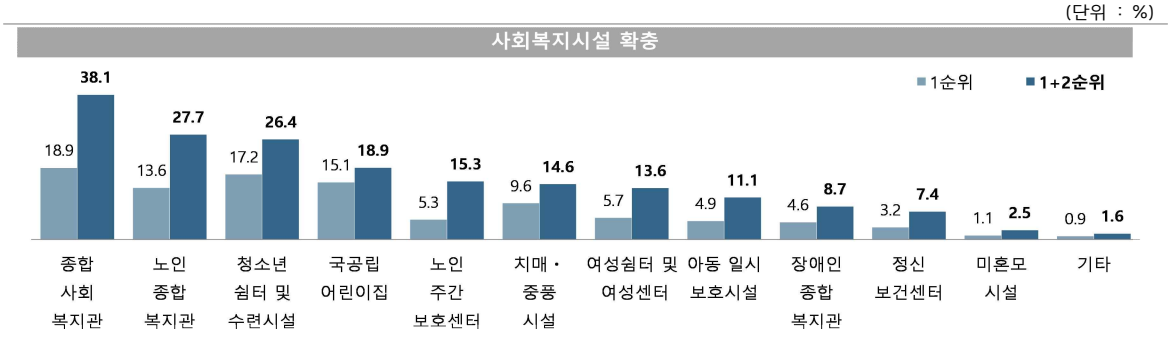

사회복지시설 확충(1+2순위)

(단위 : %)

구분		종합 사회 복지관	노인 종합 복지관	청소년 쉼터 및 수련시설	국공립 어린이집	노인 주간 보호센터	치매·중풍 시설	여성쉼터 및 여성센터	아동 일시 보호시설	장애인 종합 복지관	정신 보건센터	미혼모 시설	기타
아산시		**38.1**	**27.7**	**26.4**	**18.9**	**15.3**	**14.6**	**13.6**	**11.1**	**8.7**	**7.4**	**2.5**	**1.6**
성별	남성	41.6	26.8	28.2	20.3	14.5	15.6	5.7	10.7	10.5	8.2	1.5	1.4
	여성	34.4	28.6	24.4	17.4	16.2	13.6	22.1	11.5	6.8	6.5	3.6	1.8
연령별	15-19세	34.0	8.7	65.0	8.7	2.9	7.8	13.6	16.5	7.8	12.6	2.9	2.9
	20대	41.5	17.3	32.9	18.6	8.9	7.9	20.2	11.1	10.1	8.0	4.5	1.6
	30대	36.2	12.5	28.0	42.7	5.7	7.1	11.2	23.2	10.2	6.8	2.0	1.1
	40대	40.7	15.7	33.5	25.8	7.9	13.8	15.6	13.3	7.4	8.6	2.7	2.3
	50대	45.7	32.4	18.8	9.5	15.9	18.9	15.8	6.0	10.4	8.0	2.6	1.5
	60세 이상	30.7	57.1	10.8	4.5	35.7	23.4	8.0	2.4	6.9	4.6	1.3	1.0
학력별	초졸 이하	27.8	59.9	10.2	4.5	40.9	22.4	7.4	2.4	7.0	3.2	0.3	0.7
	중졸 이하	32.1	43.9	15.9	6.8	25.5	17.0	14.0	10.3	9.9	6.9	1.1	2.6
	고졸 이하	40.6	27.1	27.6	14.8	13.5	15.4	14.8	11.3	9.2	7.5	3.1	1.5
	대학 이상	39.6	17.0	31.3	28.8	8.6	11.5	13.8	13.3	8.5	8.5	2.8	1.7
	무응답	51.4	0.0	48.6	0.0	0.0	0.0	48.6	0.0	0.0	0.0	0.0	0.0
가구 소득별	100만원 미만	32.8	52.2	16.5	3.5	34.2	16.7	8.7	5.9	8.4	5.6	1.1	2.9
	100-200만원 미만	38.5	40.6	17.5	9.4	20.2	22.4	14.3	5.6	6.2	4.2	3.2	1.9
	200-300만원 미만	38.6	26.6	17.5	18.8	15.6	17.2	17.0	10.4	11.3	10.1	2.6	1.8
	300-400만원 미만	39.3	23.5	26.6	23.2	12.6	12.8	14.1	14.4	8.3	6.5	3.1	1.0
	400-500만원 미만	35.4	21.4	34.4	23.3	11.7	11.9	12.0	17.1	5.5	6.5	3.9	1.5
	500만원 이상	40.4	19.3	34.3	23.7	9.2	12.0	13.9	10.6	10.2	8.8	1.6	1.3
	무응답	0.0	0.0	0.0	100.0	0.0	0.0	0.0	0.0	0.0	0.0	0.0	0.0

Base : 가구원
자료 : 2021 충남 사회조사
1) 2021년 신규 문항

더 행복한 충남
대한민국의 중심

Chapter 05

충남 사회지표
서산시

더 행복한 충남
대한민국의 중심

SOCIAL INDICATORS OF CHUNGNAM 2021

2021 충남 사회지표 서산시

요 약

1. 한 눈에 보는 서산시

인 구

(단위: 천명, %)



※ 출처: 행정안전부, 「주민등록인구통계」 / 법무부, 「체류외국인통계」

(단위: %)



노령화 지수 = [고령인구(65세이상) / 유소년인구(0~14세)]×100
총 부양비 = 유소년 부양비 + 노년 부양비
유소년 부양비 = [유소년 인구(0~14세)/생산가능인구(15~64세)] ×100
노년 부양비 = [고령인구(65세 이상)/생산가능인구(15~64세)] ×100

건 강

(단위: 인구 십만명당 사망자 수)



※ 출처: 통계청, 「사망원인통계」

(단위: 10점 평균)



※ 출처: 충남 사회조사

가구와 가족

(단위: %)



※ 출처: 통계청, 「인구총조사」

(단위: 10점 평균)

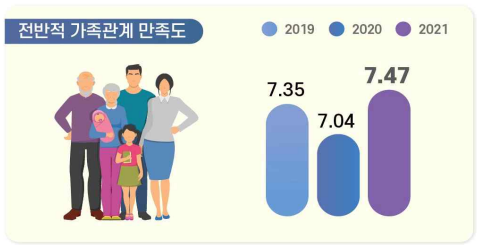

※ 출처: 충남 사회조사

교 육

(단위: 10점 평균)



※ 출처: 충남 사회조사

(단위: 명)



※ 출처: 한국교육개발원, 「교육기본통계」

노 동

(단위: %)



경제활동참가율(%) = (경제활동인구 ÷ 만 15세이상인구) × 100
고용률(%) = (취업자 ÷ 만 15세이상인구) × 100
실업률(%) = (실업자 ÷ 경제활동인구) × 100
경제활동인구: 만15세 이상 취업자와 실업자의 합

(단위: %)

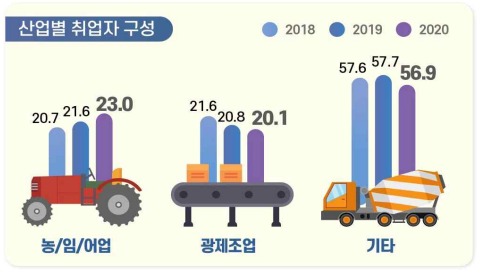

※ 출처: 통계청, 「경제활동인구조사」
* 기타 = 건설업, 도소매/숙박음식점업, 사업/개인 공공서비스 및 기타, 전시/운수/통신/금융

소득과 소비

(단위: 10점 평균)



※ 출처: 충남 사회조사

(단위: %, 가구 부채 '있다' 응답)



※ 출처: 충남 사회조사

주거와 교통

(단위: %)



※ 출처: 충남 사회조사

(단위: 10점 평균)



※ 출처: 충남 사회조사

환 경

(단위: %, 10점 평균)

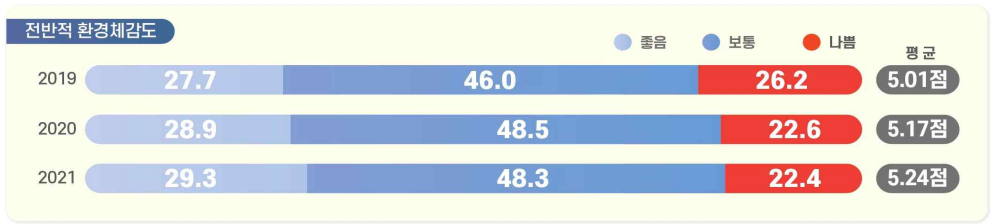

※ 출처: 충남 사회조사

안 전

(단위: 10점 평균)



※ 출처: 충남 사회조사

여가와 문화

(단위: 인구 십만명당 문화기반시설 수(개))



※ 출처: 문화체육관광부, 「문화기반시설총람」 / 행정안전부, 「주민등록인구통계」

(단위: %, 10점 평균)



※ 출처: 2021 충남 사회조사

사회 통합

(단위: 10점 평균)



※ 출처: 충남 사회조사

(단위: %, 10점 평균)



※ 출처: 충남 사회조사

도정 특성

(단위: 10점 평균)



※ 출처: 충남 사회조사

(단위: 10점 평균)



※ 출처: 충남 사회조사

2. 지표의 변화

부문	항목	2019년	2020년	2021년	증감[1]
1. 서산의 인구	• 총인구수 (천명)	179.2	179.7	-	0.5▲
	• 인구성장률 (%)	0.30	0.29	-	0.01▽
2. 건강	• 지난 1년간 도내 의료시설 이용 여부 (%)	76.4	80.4	83.1	2.7▲
	• 지난 1년간 도내 의료시설 이용자 : 이용 횟수 (회)	12.7	9.5	9.6	0.1▲
	• 의료시설·서비스 만족도 : 의료시설 '만족' (%)	40.3	46.1	40.8	5.3▽
	: 의료서비스 '만족' (%)	42.5			
3. 가구와 가족	• 미취학 자녀 전반적 보육환경 '만족' (%)	-	25.0	42.9	17.9▲
	• 가족관계 만족도 '만족' (%) : 전반적 가족관계	66.7	58.2	69.6	11.4▲
	: 배우자와의 관계	71.2	63.6	75.4	11.8▲
	: 자녀와의 관계	80.2	75.3	83.4	8.1▲
4. 교육	• 공교육 환경 만족도 '만족' (%)[2]	22.2	21.5	17.1	4.4▽
	• 평생교육 참여 여부 '있음' (%)	17.9	11.5	8.0	3.5▽
5. 노동	• 지난 1주간 경제활동 상태 : '일하였음' (%)	62.0	56.9	58.3	1.4▲
	• 고용형태 : '상용근로자' (%)	51.2	58.5	55.3	3.2▽
	• 근로여건 만족도 '만족' (%) : 전반적 근로여건	25.7	30.0	34.2	4.2▲
	: 하는 일	34.5	34.7	37.9	3.2▲
	: 임금/소득	21.8	25.2	26.1	0.9▲
6. 소득과 소비	• 월평균 가구소득 : 300만원 이상 (%)	38.0	37.0	43.8	6.8▲
	• 부채 있는 가구 비중 (%)	34.3	31.7	33.2	1.5▲
7. 주거와 교통	• 자동차등록 대수 (천대)	94.8	98.0	-	3.2▲
8. 환경	• 환경체감도 '좋음' (%) : 대기	21.4	24.2	24.5	0.3▲
	: 녹지 환경	38.9	36.2	34.3	1.9▽
9. 안전	• 사회안전에 대한 인식 '안전' (%) : 전반적 사회 안전	22.8	29.3	36.6	7.3▲
	: 자연재해	39.3	37.2	45.7	8.5▲
	: 교통사고	19.3	26.2	32.2	6.0▲
	: 화재	26.3	31.2	35.7	4.5▲
	: 신종 전염병	33.0	13.9	20.1	6.2▲
	: 범죄위험	30.1	25.4	35.1	9.7▲
10. 여가와 문화	• 전반적인 여가활동 '만족' (%)	-	27.0	11.3	15.7▽
11. 사회통합	• 삶에 대한 만족감 (10점만점) : 삶에 대한 만족	6.07	6.08	6.05	0.03▽
	: 거주 시군 전반적 생활 만족도	-	5.86	5.91	0.05▲
	• 정서경험 (10점만점) : 행복	6.15	5.92	6.11	0.19▲
	: 근심/걱정	4.46	4.89	4.39	0.50▽
	: 우울	3.62	4.13	3.75	0.38▽
12. 도정특성	• 사회적 약자에 대한 인권의식 존중 (%) : 여성	45.6	42.6	34.7	7.9▽
	: 아동/청소년	53.0	48.0	35.8	12.2▽
	: 노인	59.5	56.2	45.2	11.0▽
	: 장애인	43.4	38.4	30.6	7.8▽
	: 외국인노동자	19.5	16.0	14.3	1.7▽

1) 증감 : 최근 2개년 증감 값(2021년-2020년, 2021년 지표의 값이 없는 경우는 2020년-2019년)
(소수점 이하 반올림으로 인해 통계표 상의 차이와 실제 수치가 다를 수 있음)
2) 2021년 '공교육 만족도' → '공교육 환경(시설, 프로그램, 교육내용 등) 만족도' 변경

3. 서산시 현황

- **(인구)** '20년 서산시 인구는 총 18만명(외국인 4.1천명 포함)으로 천안시, 아산시 다음으로 많으며, 인구증가율은 0.29%로 충남 평균 인구증가율(-0.40%)을 상회하고 있으며, 평균연령은 43.6세로 전체 평균연령(43.5세)과 비슷한 수준임
- **(산업구조)** '20년 서산시 산업별 취업자는 10만1천명이며, 비율로는 사업·개인·공공서비스 및 기타(27.5%)의 구성비가 가장 높음

< 2020년 산업별 취업자 수 비중 >

(단위 : 천명, %)

구분		합계	농업, 임업및어업	광제조업	건설업	도소매·음식점숙박업	전기·운수·통신·금융	사업·개인·공공서비스 및기타
충남	취업자 수	1,176	162	250	75	204	100	386
	구성비	100.0	13.8	21.3	6.4	17.3	8.5	32.8
서산	**취업자 수**	**101**	**23**	**20**	**9**	**14**	**6**	**28**
	구성비	**100.0**	**23.0**	**20.1**	**9.0**	**14.1**	**6.4**	**27.5**

자료 : 통계청, 지역별고용조사, 2020

- **(주택)** '19년 서산시 주택 수는 약 8만5천호, 주택보급률은 121.8%로 당진시 다음으로 높으며, 인구 천명당 주택 수는 488.4호로 충남 평균(460.9호)보다 많은 수준임

< 2019년 주택 수 및 주택보급률 >

(단위 : 호, %)

구분	주택 수	주택보급률	인구 천명당 주택 수
충남	978,745	113.3	460.9
서산[3)]	**85,313**	**121.8**	**488.4**
천안	282,533	106.9	433.2
아산	146,513	118.9	466.0
당진	82,926	122.4	496.4

자료 : 충청남도, 충남통계연보

3) 충남 사회조사 시군편 분석 시 권역별로 비교표 제시
- 북부권 : 천안시, 아산시, 서산시, 당진시
- 내륙권 : 공주시, 계룡시, 청양군, 홍성군, 예산군
- 서해안권 : 보령시, 서천군, 태안군
- 금강권 : 논산시, 금산군, 부여군

4. 서산시 주요 특징(충남 사회지표)

4-1. 경제 분야

- **(소득·소비)** 서산시는 도 평균에 비해 저소득 가구 비중이 낮은 편이며, 소비지출은 50~300만원 구간의 비중이 상대적으로 높은 수준임
  - 서산시 월평균 가구소득은 200~300만원 비율이 18.1%로 가장 높으며, 월평균 소비지출액은 100~200만원이 24.3%로 가장 높게 나타남
  - 가구당 월평균 소득이 50만원 미만인 비율은 충남 시군 중 12번째인 7.2%로 도 전체(8.4%)에 비해 약간 낮으며, 50만원 미만 소비지출하는 비율(9.7%)도 도 전체(10.9%)보다 약간 높음

< 2021년 전체 가구 중 월평균 소득의 구간별 비중 >

(단위 : %)

구분	50만원 미만	50~100 만원	100~200 만원	200~300 만원	300~400 만원	400~500 만원	500~600 만원	600~700 만원	700~800 만원	800만원 이상
충남	8.4	14.4	16.9	17.8	15.2	9.6	6.8	3.8	2.8	4.2
서산	**7.2**	**14.9**	**15.9**	**18.1**	**16.6**	**11.0**	**5.3**	**3.9**	**2.3**	**4.8**
천안	5.8	10.4	15.9	19.3	16.8	10.2	8.1	5.0	3.7	4.8
아산	6.0	10.3	13.2	16.8	17.7	11.7	9.6	5.0	3.6	5.9
당진	8.7	10.2	14.1	18.9	17.4	11.6	7.9	4.7	3.0	3.4

< 2021년 전체 가구 중 월평균 소비지출액의 구간별 비중 >

(단위 : %)

구분	50만원 미만	50~100 만원	100~200 만원	200~300 만원	300~400 만원	400~500 만원	500~600 만원	600~700 만원	700~800 만원	800만원 이상
충남	10.9	19.6	25.1	18.8	13.4	6.2	2.5	1.5	0.6	1.2
서산	**9.7**	**21.7**	**24.3**	**20.4**	**12.8**	**5.5**	**2.6**	**1.4**	**0.2**	**1.4**
천안	8.1	14.9	26.1	20.2	15.9	7.5	3.0	2.0	0.7	1.5
아산	6.8	15.8	24.1	21.3	17.0	8.6	2.7	1.8	1.0	0.8
당진	8.5	18.0	26.0	20.6	14.5	6.2	2.7	1.9	0.3	1.3

- **(부채)** 서산시에 부채를 가지고 있는 가구의 비중은 충남 시군 중 6번째인 33.2%이며, 주된 사유는 '주택 임차 및 구입'(48.6%)과 '사업/영농자금'(28.6%)이 주를 이룸

< 2021년 전체 가구 중 부채 여부 및 이유 비중 >

(단위 : %)

구분	부채 여부		부채 이유(부채가 있는 가구 기준)						
	있다	없다	주택 임차 및 구입	사업/영농자금	교육비, 의료비를 제외한 기타 생활비	재테크 투자	교육비	의료비	기타
충남	38.4	61.5	55.5	21.1	10.2	3.9	3.2	2.6	3.6
서산	**33.2**	**66.7**	**48.6**	**28.6**	**7.9**	**4.5**	**3.2**	**2.4**	**4.9**

- **(직장)** 서산시는 상용근로자 비중(55.3%)이 충남 시군 중 5번째로 도 전체(54.1%)에 비해 약간 높은 편이며, 근로여건 전반적 만족 비율은 도 평균에 비해 낮은 수준을 형성하고 있음
  - 근로여건 중 하는 하는 일에 대한 만족 비율이 37.9%로 가장 높은 반면, 임금/소득에 대한 만족(26.1%)은 상대적으로 낮음

< 2021년 고용형태별 취업자 비중 >

(단위 : %)

구분	상용근로자	임시근로자	일용근로자	고용원 있는 자영업자	고용원 없는 자영업자	무급가족 종사자
충남	54.1	9.4	5.3	4.2	20.6	6.3
서산	**55.3**	**7.7**	**4.3**	**3.8**	**22.6**	**6.3**
천안	64.3	9.6	5.1	4.3	14.1	2.4
아산	67.1	7.6	5.4	3.6	14.4	1.9
당진	56.3	8.6	4.6	2.6	20.0	7.8

< 2021년 근로 여건 만족 비율 >

(단위 : %)

구분	하는일	임금/소득	근로시간	근무환경	의사소통/인간관계	고용안정성	일/직장에서의 장래성	전반적 만족도
충남	45.1	32.1	39.0	40.2	46.7	40.9	35.8	40.1
서산	**37.9**	**26.1**	**34.7**	**31.2**	**36.3**	**36.0**	**31.3**	**34.2**
천안	48.0	34.6	41.2	43.3	48.1	42.9	38.0	42.8
아산	48.4	37.8	43.1	44.9	47.8	41.9	39.2	44.1
당진	37.8	26.5	34.1	33.9	47.9	37.1	32.8	35.0

4-2. 사회 분야

- **(주거)** 서산시 주거환경에 대한 만족도는 도 평균 수준에 비해 다소 낮은 편이며, 모든 항목이 타 시군 대비 상대적으로 낮게 나타남
  - 거주주택에 대한 만족도가 5.87점으로 가장 높은 반면, 휴식공간(4.89점)은 가장 낮음

< 2021년 주거환경 만족도 >

(단위 : 점)

구분	거주주택	쇼핑시설	공공시설	휴식공간	기반시설	주차장
충남	6.21	5.25	5.59	5.02	5.68	5.13
서산	**5.87**	**5.02**	**5.33**	**4.89**	**5.57**	**5.10**
천안	5.89	5.67	5.51	5.03	5.62	4.73
아산	6.45	5.60	5.77	5.40	6.07	5.41
당진	5.91	4.39	5.07	4.44	5.35	5.00

- **(삶에 대한 만족감과 정서경험)** 서산시는 삶에 대한 만족감(삶에 대한 만족, 전반적 생활 만족도)이 도 평균보다 약간 낮은 수준으로 나타남
  - 정서 경험 측면에서는 행복(6.11점)에 대한 경험이 근심·걱정(4.39점), 우울(3.75점) 경험보다 높게 나타남

< 2021년 삶에 대한 만족감과 정서 경험 >

(단위 : 점)

구분	삶에 대한 만족감		정서 경험		
	삶에 대한 만족	거주 시군 전반적 생활 만족도	행복	근심·걱정	우울
충남	6.29	6.13	6.27	4.41	3.54
서산	**6.05**	**5.91**	**6.11**	**4.39**	**3.75**
천안	6.32	6.13	6.33	4.55	3.59
아산	6.39	6.30	6.35	4.42	3.45
당진	6.22	5.81	6.14	4.44	3.61

4-3. 환경 · 안전 분야

- **(환경)** 서산시는 전반적인 환경체감도 뿐만 아니라 대기, 수질, 토양, 소음·진동, 녹지환경 등 세부분야에서도 타 시군에 비해 낮게 인식하고 있음

< 2021년 환경체감도 >

(단위 : 점)

구분	전반적 체감도	대기	수질	토양	소음 · 진동	녹지환경
충남	5.81	5.12	5.64	5.57	5.25	6.01
서산	**5.24**	**4.41**	**5.16**	**5.16**	**4.70**	**5.52**
천안	5.28	4.40	5.13	5.19	4.45	5.32
아산	5.95	5.24	5.85	5.71	5.40	6.13
당진	4.88	3.49	4.51	4.55	4.61	5.34

- **(안전)** 서산시는 전반적으로 사회안전에 대해 도 평균에 비해 조금 더 불안하다고 느끼며, 모든 세부 항목에서도 타 시군 대비 상대적으로 불안함을 더 느끼는 것으로 나타남

< 2021년 사회안전에 대한 인식 >

(단위 : 점)

구분	전반적 안전 인식도	자연 재해	건축물 및 시설물	교통 사고	화재	먹거리	정보 보안	신종 전염병	범죄 위험
충남	5.73	6.35	6.21	5.42	5.87	6.00	5.71	4.03	5.31
서산	**5.53**	**5.83**	**5.79**	**5.05**	**5.41**	**5.84**	**5.60**	**3.71**	**5.20**
천안	5.34	6.24	5.97	4.98	5.73	5.65	5.43	3.56	4.60
아산	5.73	6.25	6.22	5.59	5.76	6.11	5.75	4.06	5.33
당진	5.25	6.08	5.94	4.86	5.55	5.66	5.16	3.16	4.97

5. 응답자 특성

5-1. 응답 가구

• **2021년 사회조사 유효표본**
- 1,160가구
- 표본오차는 95% 신뢰수준에서 ± 2.85%p

구분		사례수[4]	비율(%)
전 체		1,160	100.0
주택 유형별	단독주택	472	40.7
	아파트	559	48.2
	연립/다세대주택	118	10.2
	기타	11	0.9
충남 거주기간별	5년 미만	137	11.8
	5~10년 미만	86	7.4
	10~15년 미만	83	7.2
	15~20년 미만	53	4.6
	20년 이상	801	69.1
주거점유 형태별	자기집	793	68.4
	전세	107	9.2
	월세/기타	260	22.4
가구소득별	100만원 미만	268	23.1
	100-200만원 미만	187	16.1
	200-300만원 미만	210	18.1
	300-400만원 미만	188	16.2
	400-500만원 미만	123	10.6
	500만원 이상	183	15.8
	무응답	1	0.1
가구원 수별	1인 가구	409	35.3
	2인 가구	404	34.8
	3인 가구	192	16.6
	4인 가구	123	10.6
	5인 이상 가구	32	2.8
읍면동 구분별	동부	590	50.9
	읍부	80	6.9
	면부	490	42.2
주거지 형태별	도시	858	74.0
	농촌	292	25.2
	어촌	10	0.9

4) 사례수는 가중치 보정 전 실제 응답자 수 기준임

5-2. 응답 가구원

• **2021년 사회조사 유효표본**
- 1,991명
- 표본오차는 95% 신뢰수준에서 ± 2.18%p

구분		사례수[5]	비율(%)
전 체		1,991	100.0
성별	남성	999	50.2
	여성	992	49.8
연령별	15~19세	54	2.7
	20대	156	7.8
	30대	266	13.4
	40대	325	16.3
	50대	379	19.0
	60세이상	811	40.7
학력별	초졸이하	446	22.4
	중졸이하	201	10.1
	고졸이하	639	32.1
	대학이상	705	35.4
직업별	전문/관리	160	8.0
	사무	102	5.1
	서비스/판매	240	12.1
	농어업	234	11.8
	기능/노무등	421	21.1
	직업없음	834	41.9
지위별	임금근로자	728	36.6
	비임금근로자	428	21.5
	미취업자	834	41.9
	무응답	1	0.1
읍면동 구분별	동부	1,032	51.8
	읍부	132	6.6
	면부	827	41.5
가구원 유형	가구주	1,160	58.3
	가구원	831	41.7

5) 사례수는 가중치 보정 전 실제 응답자 수 기준임

더 행복한 충남
대한민국의 중심

SOCIAL INDICATORS OF CHUNGNAM 2021

2021 충남 사회지표 서산시

결과 분석

5. 서산시

5-1. 서산시 정책 방향

정책 방향은 '주거환경 개선'

- **인구 유입을 통한 미래 성장 동력 구축을 위해 우선적으로 개선하여야 할 분야로 '주거환경 개선'이 48.4%로 가장 높으나, 전년 대비 7.2%p 감소함(1+2순위 기준)**
- **다음으로 '산업·경제 기반 구축'(40.2%), '사회복지·보건·의료서비스 개선'(38.7%), '교육환경 개선'(25.0%), '관광 및 레저 사업 투자'(17.3%) 등의 순임**
  - '주거환경 개선'의 응답은 연령별로 30대(59.9%), 학력별로 대학 이상(51.5%), 가구소득별로 400~500만원 미만(55.1%)에서 높음
  - '산업·경제 기반 구축'의 응답은 성별로 남성(45.1%), 연령별로 50대(46.9%), 학력별로 고졸 이하(42.2%), 가구소득별로 500만원 이상(45.2%)에서 높음

(단위 : %)

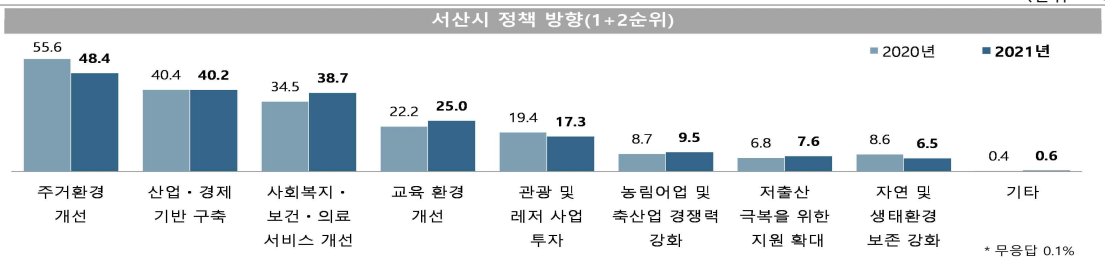

서산시 정책 방향(1+2순위)

(단위 : %)

구분		주거환경 개선	산업·경제 기반 구축	사회복지·보건·의료 서비스 개선	교육 환경 개선	관광 및 레저 사업 투자	농림어업 및 축산업 경쟁력 강화	저출산 극복을 위한 지원 확대	자연 및 생태환경 보존 강화	기타
서산시		**48.4**	**40.2**	**38.7**	**25.0**	**17.3**	**9.5**	**7.6**	**6.5**	**0.6**
성별	남성	48.7	45.1	35.1	24.1	17.3	10.0	7.5	6.0	0.3
	여성	48.1	34.8	42.7	26.0	17.3	9.1	7.7	7.0	0.8
연령별	15-19세	48.2	24.1	40.7	46.3	11.1	3.7	5.5	16.7	0.0
	20대	48.9	36.9	32.0	32.0	23.1	3.2	8.5	5.8	1.9
	30대	59.9	36.4	38.3	29.1	19.1	3.9	4.9	2.6	0.7
	40대	47.7	42.5	40.5	29.4	15.6	6.5	8.4	4.9	0.3
	50대	46.1	46.9	35.2	21.6	22.4	7.1	6.8	7.9	0.3
	60세 이상	44.8	40.6	42.3	16.0	13.1	19.0	8.8	6.9	0.4
학력별	초졸 이하	47.7	38.7	44.5	13.7	11.5	21.7	6.8	6.8	0.4
	중졸 이하	43.6	41.4	37.2	21.4	16.6	14.4	9.8	7.7	0.4
	고졸 이하	46.4	42.2	38.5	26.6	16.7	8.8	8.3	6.2	0.2
	대학 이상	51.5	38.9	36.7	29.3	20.4	3.8	6.8	6.4	1.0
가구 소득별	100만원 미만	40.9	36.5	49.2	19.8	16.5	11.4	9.8	7.3	0.5
	100-200만원 미만	44.8	31.9	38.9	27.4	19.2	15.0	5.4	7.1	0.0
	200-300만원 미만	47.7	44.9	36.6	23.4	17.5	11.8	7.5	4.1	0.5
	300-400만원 미만	52.4	41.6	34.8	28.3	14.7	8.8	9.0	5.2	0.4
	400-500만원 미만	55.1	36.9	37.2	28.3	18.2	5.8	5.4	7.7	1.5
	500만원 이상	48.9	45.2	36.9	23.5	18.2	6.0	7.4	8.1	0.5
	무응답	100.0	0.0	0.0	100.0	0.0	0.0	0.0	0.0	0.0

Base : 가구원
자료 : 2021 충남 사회조사
무응답 0.1%

5-2. 사회복지시설 발전 방향

사회복지시설 발전 방향은 '노인종합복지관'

- **서산시가 중점적으로 확충해야 할 복지시설은 '노인종합복지관'이 32.8%로 가장 높음(1+2순위 기준)**
- **다음으로 '치매·중풍시설'(32.3%), '종합사회복지관'(27.0%), '청소년 쉼터 및 수련시설'(23.4%), '국공립 어린이집'(21.0%) 등의 순임**
  - '노인종합복지관'의 응답은 성별로 여성(34.5%), 연령별로 60세 이상(56.7%), 학력이 낮을수록, 가구소득별로 100만원 미만(46.2%)에서 높음
  - '치매·중풍시설'의 응답은 성별로 여성(33.6%), 연령별로 60세 이상(53.0%), 학력별로 초졸 이하(57.9%), 가구소득별로 100~200만원 미만(49.6%)에서 높음

(단위 : %)

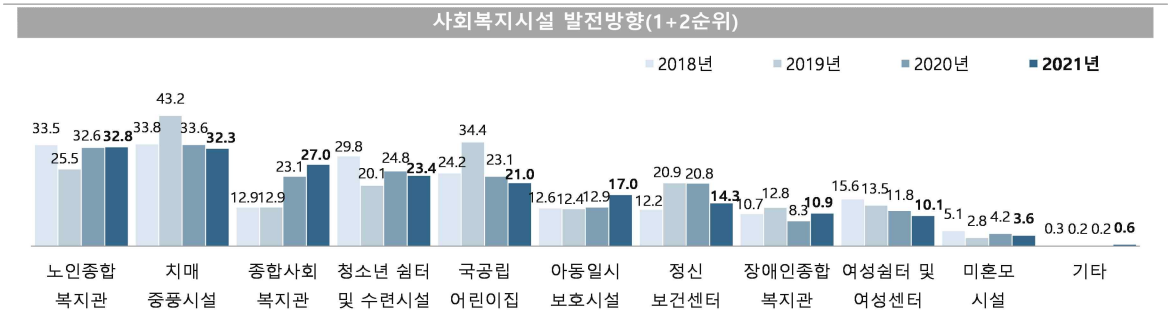

사회복지시설 발전방향(1+2순위)

(단위 : %)

구분		노인 종합 복지관	치매 · 중풍 시설	종합사회 복지관	청소년 쉼터 및 수련시설	국공립 어린이집	아동 일시 보호시설	정신보건 센터	장애인 종합 복지관	여성쉼터 및 여성센터	미혼모 시설	기타
서산시		**32.8**	**32.3**	**27.0**	**23.4**	**21.0**	**17.0**	**14.3**	**10.9**	**10.1**	**3.6**	**0.6**
성별	남성	31.3	31.2	29.0	26.1	21.9	18.8	15.2	12.1	4.0	3.0	0.5
	여성	34.5	33.6	24.9	20.4	19.9	15.0	13.3	9.7	16.8	4.2	0.8
연령별	15-19세	13.0	11.1	20.4	64.8	27.8	18.6	16.7	13.0	5.5	3.7	0.0
	20대	16.7	17.6	33.6	33.1	23.5	19.8	18.4	12.1	8.9	8.9	0.0
	30대	14.2	14.4	33.1	21.5	43.2	32.9	13.2	8.6	9.8	1.9	1.1
	40대	19.5	23.1	30.6	36.1	25.6	21.2	12.0	12.1	10.5	2.7	1.2
	50대	36.9	36.8	26.2	17.5	13.8	13.3	19.5	11.2	15.2	3.2	0.0
	60세 이상	56.7	53.0	21.2	9.1	10.1	8.0	10.8	10.3	8.2	3.0	0.7
학력별	초졸 이하	59.7	57.9	18.0	7.6	9.6	8.3	9.5	8.3	7.9	3.5	1.1
	중졸 이하	41.2	40.3	26.2	17.5	11.5	8.8	11.8	15.8	14.3	3.8	0.4
	고졸 이하	30.9	28.7	28.2	27.9	19.2	16.7	15.9	11.0	11.7	2.6	0.0
	대학 이상	21.0	22.6	30.2	27.6	29.5	22.8	15.5	10.9	8.8	4.4	0.9
가구 소득별	100만원 미만	46.2	46.0	24.3	20.9	11.7	10.8	10.1	11.6	5.5	4.8	0.5
	100-200만원 미만	45.0	49.6	17.6	13.4	10.4	13.4	13.3	12.8	8.4	3.8	1.3
	200-300만원 미만	30.2	31.9	28.7	19.1	18.5	19.8	15.6	15.2	10.7	2.3	0.5
	300-400만원 미만	30.7	26.2	29.6	25.3	28.5	16.7	14.8	6.8	11.4	3.8	0.3
	400-500만원 미만	21.6	21.9	27.0	31.2	24.8	20.8	18.6	15.2	12.3	1.9	0.4
	500만원 이상	26.0	23.5	31.4	28.3	27.6	19.5	13.5	6.4	11.7	4.5	0.8
	무응답	100.0	100.0	0.0	0.0	0.0	0.0	0.0	0.0	0.0	0.0	0.0

Base : 가구원
자료 : 2021 충남 사회조사

5-3. 평생학습 문화 확산 방안

평생학습 문화 확산 방안은 '평생학습 관련 정보 제공 활성화'

- **평생학습 문화 확산을 위해 지원이 필요한 분야로 '평생학습 관련 정보 제공 활성화'가 66.9%로 가장 높게 나타남(1+2순위 기준)**
- **다음으로 '평생학습 기관·장소 확대 설치'(66.8%), '평생학습 동아리 활동 지원'(21.3%), '평생학습 기관·단체간 네트워크 활성화'(18.8%) 등의 순임**
  - '평생학습 관련 정보 제공 활성화'의 응답은 성별로 남성(67.7%), 연령별로 30대, 40대, 60세 이상(68.0%), 학력별로 중졸 이하(70.2%), 가구소득별로 300~400만원 미만(69.8%)에서 높음
  - '평생학습 기관·장소 확대 설치'의 응답은 성별로 여성(67.1%), 연령별로 40대(71.8%), 학력별로 대학 이상(69.5%), 가구소득별로 400~500만원 미만(73.9%)에서 높음

(단위 : %)

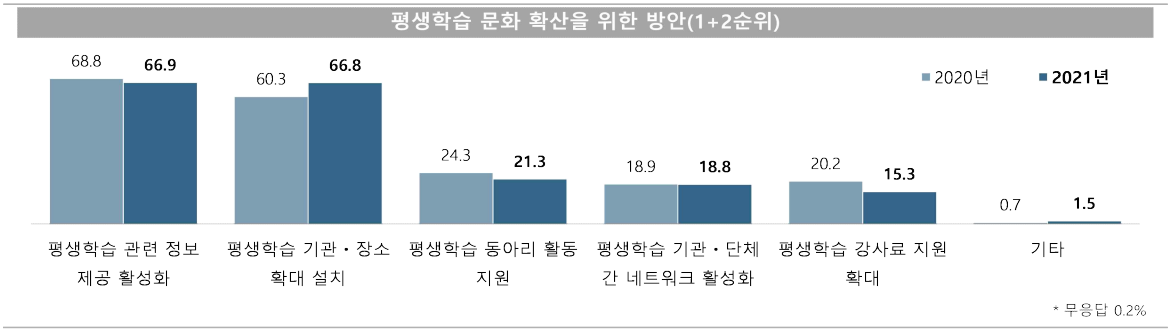

평생학습 문화 확산 방안(1+2순위)

(단위 : %)

구분		평생학습 관련 정보 제공 활성화	평생학습 기관·장소 확대 설치	평생학습 동아리 활동 지원	평생학습 기관·단체 간 네트워크 활성화	평생학습 강사료 지원 확대	기타
서산시		**66.9**	**66.8**	**21.3**	**18.8**	**15.3**	**1.5**
성별	남성	67.7	66.6	21.4	18.9	14.5	1.2
	여성	66.1	67.1	21.2	18.5	16.1	1.7
연령별	15-19세	53.7	68.5	42.6	9.3	16.7	1.8
	20대	66.9	67.6	20.1	22.4	16.3	0.0
	30대	68.0	70.6	19.8	17.5	13.1	1.1
	40대	68.0	71.8	19.2	18.9	14.7	1.5
	50대	67.0	64.9	19.6	23.3	15.8	1.9
	60세 이상	68.0	62.8	21.0	16.7	15.6	1.8
학력별	초졸 이하	68.1	62.9	19.6	15.2	15.4	2.0
	중졸 이하	70.2	64.6	21.8	17.3	15.9	1.3
	고졸 이하	64.1	66.2	23.1	20.0	15.2	1.8
	대학 이상	68.0	69.5	20.4	19.6	15.2	1.0
가구 소득별	100만원 미만	65.3	59.4	22.8	17.7	19.4	1.0
	100-200만원 미만	66.0	56.7	27.0	14.2	16.7	3.2
	200-300만원 미만	68.7	70.5	20.5	17.0	13.2	1.2
	300-400만원 미만	69.8	70.7	17.7	20.1	12.8	0.7
	400-500만원 미만	65.7	73.9	19.1	14.6	21.9	0.0
	500만원 이상	65.4	67.5	21.9	25.7	10.8	2.6
	무응답	100.0	100.0	0.0	0.0	0.0	0.0

Base : 가구원
자료 : 2021 충남 사회조사
무응답 0.2%

5-4. 지역 관광 활성화 방안

지역 관광 활성화 추진 방향은 '관광상품 개발'

- **꼭 한번 방문하고 싶은 관광도시가 되기 위해 추진할 사항은 '관광상품 개발'이 48.0%로 가장 높게 나타남(1+2순위 기준)**
- **다음으로 '관광 홍보 확대'(45.2%), '교통인프라 확충'(40.9%), '관광시설 확충'(24.9%), '지역상인의 친절 서비스 강화'(24.7%) 등의 순임**
  - '관광상품 개발'의 응답은 연령별로 40대(53.7%), 학력별로 대학 이상(51.7%), 가구소득별로 200~300만원 미만(50.3%)에서 높음
  - '관광홍보 확대'의 응답은 연령별로 15~19세(57.4%), 학력별로 초졸 이하(54.1%), 가구소득별로 100만원 미만(57.7%)에서 높음

(단위 : %)

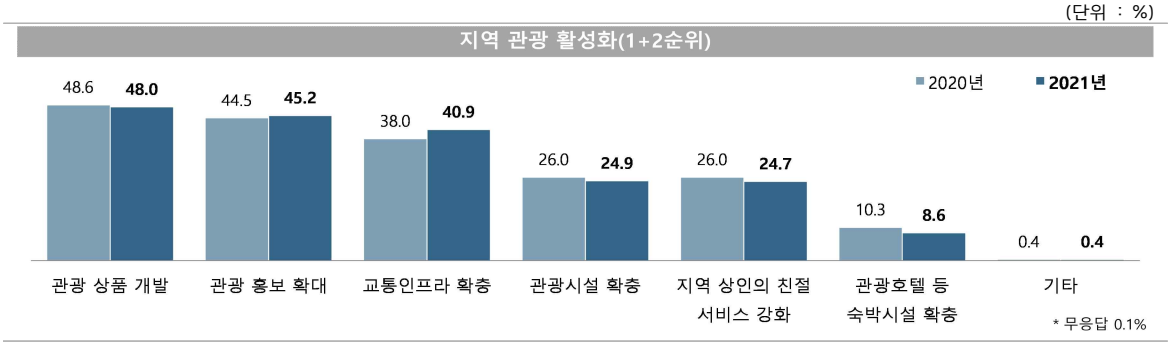

지역 관광 활성화 방안(1+2순위)

(단위 : %)

구분		관광 상품 개발	관광 홍보 확대	교통인프라 확충	관광시설 확충	지역 상인의 친절 서비스 강화	관광호텔 등 숙박시설 확충	기타
서산시		**48.0**	**45.2**	**40.9**	**24.9**	**24.7**	**8.6**	**0.4**
성별	남성	48.0	45.6	41.0	24.5	25.8	8.4	0.5
	여성	48.0	44.9	40.8	25.4	23.5	8.9	0.2
연령별	15-19세	40.8	57.4	42.6	24.0	22.2	7.4	0.0
	20대	49.4	45.6	42.2	29.5	16.6	12.8	0.0
	30대	47.5	36.2	40.3	31.4	22.1	15.6	0.8
	40대	53.7	37.2	41.5	26.2	27.5	8.0	0.3
	50대	50.1	47.1	42.9	25.0	20.9	7.4	0.0
	60세 이상	44.1	50.8	38.8	19.4	30.2	5.1	0.6
학력별	초졸 이하	42.3	54.1	38.1	17.3	30.3	4.6	0.9
	중졸 이하	43.8	52.8	35.9	22.5	32.0	5.6	0.0
	고졸 이하	47.5	43.4	42.4	25.0	24.0	9.8	0.1
	대학 이상	51.7	41.4	42.0	28.6	21.3	10.1	0.4
가구 소득별	100만원 미만	44.1	57.7	34.8	23.2	25.1	3.8	0.5
	100-200만원 미만	46.8	47.0	38.1	21.1	25.5	8.6	0.3
	200-300만원 미만	50.3	45.4	40.8	28.4	21.8	5.8	0.0
	300-400만원 미만	47.8	43.8	42.3	24.1	24.0	11.5	0.9
	400-500만원 미만	49.9	39.9	42.5	26.5	26.3	9.6	0.0
	500만원 이상	48.7	39.4	44.8	25.2	25.6	11.8	0.4
	무응답	0.0	0.0	100.0	0.0	100.0	0.0	0.0

Base : 가구원
자료 : 2021 충남 사회조사
무응답 0.1%

5-5. 관광자원 개발

관광자원 개발 방향은 '지역 특색을 살린 테마 마을'

- **관광자원 다양화를 위해 필요한 개발 시설은 '지역 특색을 살린 테마 마을'이 59.3%로 가장 높게 나타남(1+2순위 기준)**
- **다음으로 '산업 · 문화 등과 연계한 체험 시설'(49.4%), '전시, 공연, 체험, 쇼핑 등이 융합된 문화·관광 복합시설'(40.3%) 등의 순임**
  - '지역 특색을 살린 테마 마을'의 응답은 성별로 여성(60.0%), 연령별로 60세 이상(65.3%), 학력이 낮을수록, 가구소득별로 100~200만원 미만(63.3%)에서 높음
  - '산업 · 문화 등과 연계한 체험 시설'의 응답은 성별로 남성(51.0%), 연령별로 20대(61.1%), 학력별로 대학 이상(51.6%), 가구소득별로 200~300만원 미만(54.4%)에서 높음

(단위 : %)

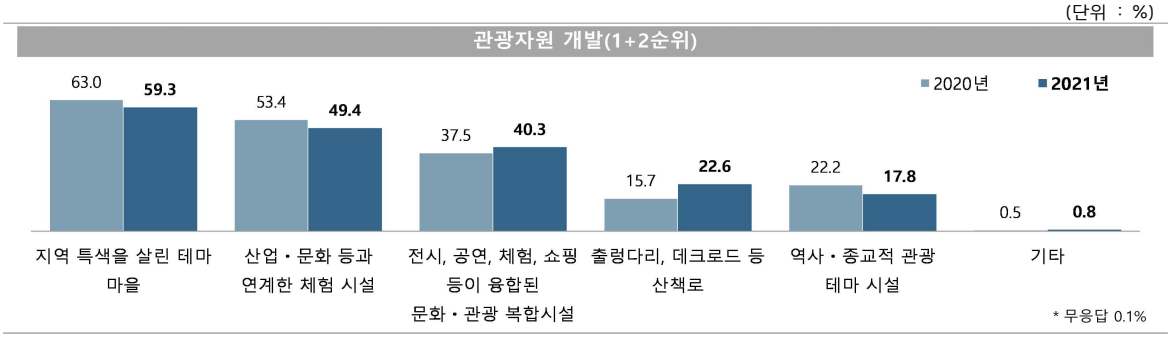

관광자원 개발(1+2순위)

(단위 : %)

구분		지역 특색을 살린 테마 마을	산업 · 문화 등과 연계한 체험 시설	전시, 공연, 체험, 쇼핑 등이 융합된 문화 · 관광 복합시설	출렁다리, 데크로드 등 산책로	역사 · 종교적 관광 테마 시설	기타
서산시		**59.3**	**49.4**	**40.3**	**22.6**	**17.8**	**0.8**
성별	남성	58.7	51.0	41.3	20.8	18.3	0.8
	여성	60.0	47.7	39.2	24.6	17.3	0.8
연령별	15-19세	55.5	44.5	46.3	16.7	29.6	0.0
	20대	61.3	61.1	34.4	22.0	16.6	0.0
	30대	53.3	45.1	53.5	17.9	19.4	2.2
	40대	57.2	49.1	44.4	24.8	17.5	0.9
	50대	56.0	50.7	42.1	22.9	18.7	0.3
	60세 이상	65.3	47.0	32.1	24.6	15.1	0.9
학력별	초졸 이하	67.5	47.7	26.9	28.1	13.7	0.7
	중졸 이하	65.1	42.9	39.6	25.5	14.8	0.9
	고졸 이하	59.6	49.4	39.7	20.6	19.6	0.5
	대학 이상	54.4	51.6	46.8	21.3	18.8	1.1
가구 소득별	100만원 미만	55.9	50.1	34.5	22.8	22.1	0.8
	100-200만원 미만	63.3	45.2	31.9	28.3	15.5	0.3
	200-300만원 미만	62.0	54.4	37.7	19.7	17.0	0.8
	300-400만원 미만	61.1	51.2	41.9	22.9	14.5	1.1
	400-500만원 미만	55.4	52.1	43.4	19.9	21.1	0.7
	500만원 이상	58.4	43.5	49.1	23.0	17.2	1.0
	무응답	0.0	100.0	0.0	0.0	100.0	0.0

Base : 가구원
자료 : 2021 충남 사회조사
무응답 0.1%

5-6. 지역축제 활성화 방안

지역 축제 활성화 방안은 '축제 체험 프로그램 다양화'

- **지역 축제 활성화를 위해 중점을 두고 추진할 사항은 '축제 체험 프로그램 다양화'가 65.4%로 가장 높게 나타남(1+2순위 기준)**
- **다음으로 '축제장 음식점 및 자원봉사자 등 친절서비스 개선'(29.0%), '적극적인 축제 홍보 추진'(26.6%), '축제 추진 종사자 전문교육 강화'(25.1%) 등의 순임**
  - '축제 체험 프로그램 다양화'의 응답은 성별로 여성(66.6%), 연령별로 15~19세(68.5%), 학력별로 고졸 이하(66.2%), 가구소득별로 200~300만원 미만(73.1%)에서 높음
  - '축제장 음식점 및 자원봉사자 등 친절서비스 개선'의 응답은 성별로 남성(29.4%), 연령별로 60세 이상(34.6%), 학력별로 중졸 이하(36.8%), 가구소득별로 100~200만원 미만(32.8%)에서 높음

(단위 : %)

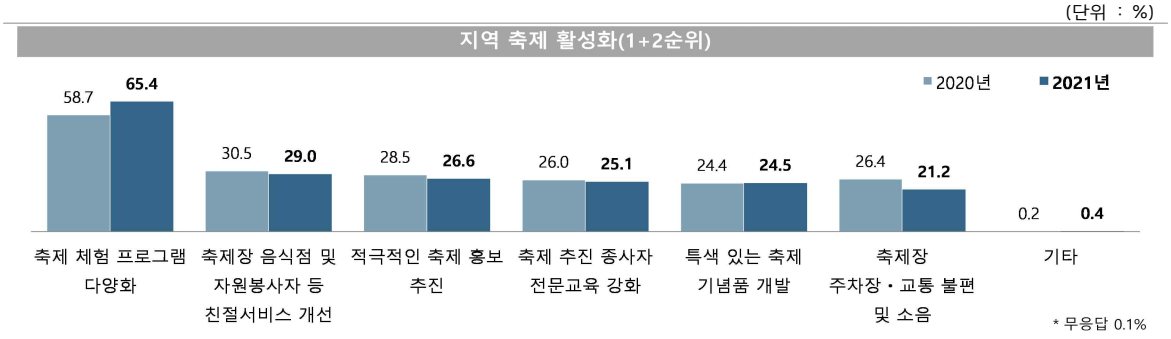

지역축제 활성화 방안(1+2순위)

(단위 : %)

구분		축제 체험 프로그램 다양화	축제장 음식점 및 자원봉사자 등 친절서비스 개선	적극적인 축제 홍보 추진	축제 추진 종사자 전문교육 강화	특색 있는 축제 기념품 개발	축제장 주차장·교통 불편 및 소음	기타
서산시		**65.4**	**29.0**	**26.6**	**25.1**	**24.5**	**21.2**	**0.4**
성별	남성	64.3	29.4	27.1	23.8	25.6	21.8	0.5
	여성	66.6	28.4	26.2	26.6	23.2	20.6	0.2
연령별	15-19세	68.5	29.6	24.1	31.5	26.0	14.8	0.0
	20대	66.7	22.5	39.8	23.0	30.3	13.7	0.7
	30대	65.2	25.6	24.1	21.7	26.7	28.2	0.7
	40대	68.3	27.8	19.0	27.9	25.5	25.4	0.3
	50대	68.4	27.3	27.3	27.9	23.8	19.2	0.0
	60세 이상	60.9	34.6	27.0	23.2	20.7	21.0	0.4
학력별	초졸 이하	64.7	31.8	27.6	21.8	20.2	20.5	0.2
	중졸 이하	61.7	36.8	26.8	24.5	19.2	21.9	0.0
	고졸 이하	66.2	29.0	23.0	28.5	22.6	22.4	0.2
	대학 이상	65.9	26.0	29.2	23.9	29.1	20.4	0.6
가구소득별	100만원 미만	61.1	28.3	36.9	21.4	21.6	18.9	0.0
	100-200만원 미만	54.0	32.8	28.9	28.6	19.8	23.1	0.0
	200-300만원 미만	73.1	26.1	26.7	24.1	26.6	16.4	0.2
	300-400만원 미만	70.5	29.8	24.5	23.1	23.8	22.7	0.3
	400-500만원 미만	66.7	29.1	19.3	31.5	27.2	20.1	1.3
	500만원 이상	64.0	28.6	24.1	24.5	26.7	25.4	0.5
	무응답	0.0	100.0	0.0	0.0	0.0	100.0	0.0

Base : 가구원
자료 : 2021 충남 사회조사
무응답 0.1%

더 행복한 충남
대한민국의 중심

Chapter 06

충남 사회지표
논산시

더 행복한 충남
대한민국의 중심

SOCIAL INDICATORS OF CHUNGNAM 2021

2021 충남 사회지표 논산시

요 약

1. 한 눈에 보는 논산시

인 구

(단위: 천명, %)



※ 출처: 행정안전부, 「주민등록인구통계」 / 법무부, 「체류외국인통계」

(단위: %)



노령화 지수 = [고령인구(65세이상) / 유소년인구(0~14세)]×100
총 부양비 = 유소년 부양비 + 노년 부양비
유소년 부양비 = [유소년 인구(0~14세)/생산가능인구(15~64세)] ×100
노년 부양비 = [고령인구(65세 이상)/생산가능인구(15~64세)] ×100

건 강

(단위: 인구 십만명당 사망자 수)



※ 출처: 통계청, 「사망원인통계」

(단위: 10점 평균)



※ 출처: 충남 사회조사

가구와 가족

(단위: %)



※ 출처: 통계청, 「인구총조사」

(단위: 10점 평균)

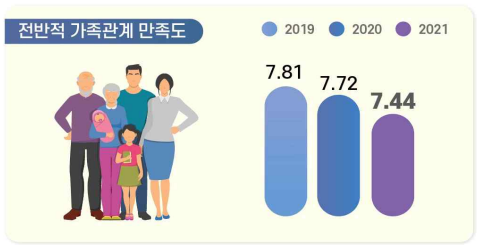

※ 출처: 충남 사회조사

교 육

(단위: 10점 평균)



※ 출처: 충남 사회조사

(단위: 명)



※ 출처: 한국교육개발원, 「교육기본통계」

노 동

(단위: %)



경제활동참가율(%) = (경제활동인구 ÷ 만 15세이상인구) × 100
고용률(%) = (취업자 ÷ 만 15세이상인구) × 100
실업률(%) = (실업자 ÷ 경제활동인구) × 100
경제활동인구: 만15세 이상 취업자와 실업자의 합

(단위: %)

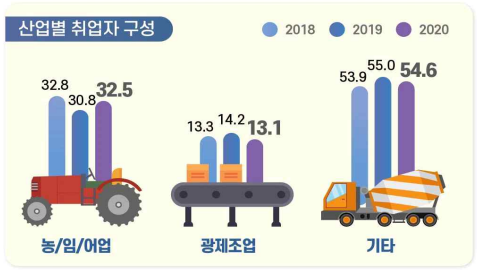

※ 출처: 통계청, 「경제활동인구조사」
* 기타 = 건설업, 도소매/숙박음식점업, 사업/개인 공공서비스 및 기타, 전시/운수/통신/금융

소득과 소비

(단위: 10점 평균)



※ 출처: 충남 사회조사

(단위: %, 가구 부채 '있다' 응답)



※ 출처: 충남 사회조사

주거와 교통

(단위: %)



※ 출처: 충남 사회조사

(단위: 10점 평균)



※ 출처: 충남 사회조사

환 경

(단위: %, 10점 평균)

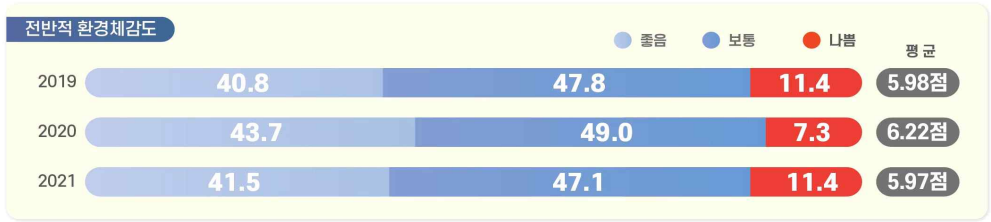

※ 출처: 충남 사회조사

안 전

(단위: 10점 평균)



※ 출처: 충남 사회조사

여가와 문화

(단위: 인구 십만명당 문화기반시설 수(개))



※ 출처: 문화체육관광부, 「문화기반시설총람」 / 행정안전부, 「주민등록인구통계」

(단위: %, 10점 평균)

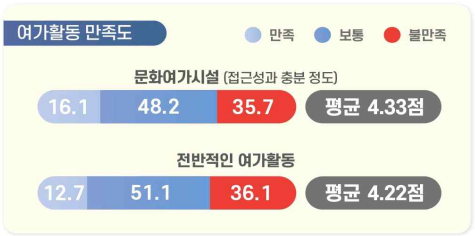

※ 출처: 2021 충남 사회조사

사회 통합

(단위: 10점 평균)



※ 출처: 충남 사회조사

(단위: %, 10점 평균)



※ 출처: 충남 사회조사

도정 특성

(단위: 10점 평균)



※ 출처: 충남 사회조사

(단위: 10점 평균)



※ 출처: 충남 사회조사

2. 지표의 변화

부문	항목	2019년	2020년	2021년	증감[1]
1. 논산의 인구	• 총인구수 (천명)	123.0	120.5	-	2.5▽
	• 인구성장률 (%)	-1.06	-1.98	-	0.92▽
2. 건강	• 지난 1년간 도내 의료시설 이용 여부 (%)	79.4	76.3	82.0	5.7▲
	• 지난 1년간 도내 의료시설 이용자 : 이용 횟수 (회)	18.6	13.2	16.0	2.8▲
	• 의료시설·서비스 만족도 : 의료시설 '만족' (%)	49.9	56.7	53.9	2.8▽
	: 의료서비스 '만족' (%)	51.2			
3. 가구와 가족	• 미취학 자녀 전반적 보육환경 '만족' (%)	-	32.7	60.0	27.3▲
	• 가족관계 만족도 '만족' (%) : 전반적 가족관계	74.1	72.2	66.3	5.9▽
	: 배우자와의 관계	71.6	74.3	73.1	1.2▽
	: 자녀와의 관계	81.1	83.5	75.8	7.7▽
4. 교육	• 공교육 환경 만족도 '만족' (%)[2]	27.7	21.4	28.7	7.3▲
	• 평생교육 참여 여부 '있음' (%)	13.0	16.3	7.9	8.4▽
5. 노동	• 지난 1주간 경제활동 상태 : '일하였음' (%)	61.9	57.8	58.5	0.7▲
	• 고용형태 : '상용근로자' (%)	38.8	39.1	39.8	0.7▲
	• 근로여건 만족도 '만족' (%) : 전반적 근로여건	32.4	33.7	33.5	0.2▽
	: 하는 일	37.5	37.1	41.8	4.7▲
	: 임금/소득	26.8	26.7	27.4	0.7▲
6. 소득과 소비	• 월평균 가구소득 : 300만원 이상 (%)	27.1	28.4	29.5	1.1▲
	• 부채 있는 가구 비중 (%)	31.5	31.2	32.1	0.9▲
7. 주거와 교통	• 자동차등록 대수 (천대)	62.7	63.5	-	0.8▲
8. 환경	• 환경체감도 '좋음' (%) : 대기	35.8	44.1	43.7	0.4▽
	: 녹지 환경	43.3	45.3	44.9	0.4▽
9. 안전	• 사회안전에 대한 인식 '안전' (%) : 전반적 사회 안전	30.0	33.8	36.1	2.3▲
	: 자연재해	38.0	48.5	59.9	11.4▲
	: 교통사고	28.8	33.6	35.3	1.7▲
	: 화재	32.1	38.9	38.9	0.0
	: 신종 전염병	33.1	19.1	28.2	9.1▲
	: 범죄위험	32.0	29.8	35.2	5.4▲
10. 여가와 문화	• 전반적인 여가활동 '만족' (%)	-	20.7	12.7	8.0▽
11. 사회통합	• 삶에 대한 만족감 (10점만점) : 삶에 대한 만족	5.86	6.20	6.16	0.04▽
	: 거주 시군 전반적 생활 만족도	-	6.04	5.99	0.05▽
	• 정서경험 (10점만점) : 행복	6.05	6.25	6.22	0.03▽
	: 근심/걱정	4.47	4.66	4.43	0.23▽
	: 우울	3.69	3.92	3.72	0.20▽
12. 도정특성	• 사회적 약자에 대한 인권의식 존중 (%) : 여성	51.2	56.9	38.1	18.8▽
	: 아동/청소년	56.1	61.3	44.8	16.5▽
	: 노인	56.9	65.9	52.9	13.0▽
	: 장애인	48.2	55.3	36.8	18.5▽
	: 외국인노동자	32.1	30.0	22.6	7.4▽

1) 증감 : 최근 2개년 증감 값(2021년-2020년, 2021년 지표의 값이 없는 경우는 2020년-2019년)
(소수점 이하 반올림으로 인해 통계표 상의 차이와 실제 수치가 다를 수 있음)
2) 2021년 '공교육 만족도' → '공교육 환경(시설, 프로그램, 교육내용 등) 만족도' 변경

3. 논산시 현황

- **(인구)** ’20년 논산시 인구는 총 12만1천명(외국인 3.9천명 포함)으로 도내에서 5번째로 많으며, 인구증가율은 -1.98%로 충남 평균 인구증가율(-0.40%)보다 낮으며, 평균연령은 47.8세로 전체 평균연령(43.5세)보다 높음
- **(산업구조)** ’20년 논산시 산업별 취업자는 6만5천명이며, 비율로는 농업, 임업 및 어업(32.5%)의 구성비가 가장 높음

< 2020년 산업별 취업자 수 비중 >

(단위 : 천명, %)

구분		합계	농업, 임업및어업	광제조업	건설업	도소매·음식점숙박업	전기·운수·통신·금융	사업·개인·공공서비스 및기타
충남	취업자 수	1,176	162	250	75	204	100	386
	구성비	100.0	13.8	21.3	6.4	17.3	8.5	32.8
논산	**취업자 수**	**65**	**21**	**9**	**4**	**10**	**4**	**17**
	구성비	**100.0**	**32.5**	**13.1**	**6.3**	**15.8**	**6.5**	**26.0**

자료 : 통계청, 지역별고용조사, 2020

- **(주택)** ’19년 논산시 주택 수는 약 5만5천호, 주택보급률은 112.7%로 도내 9위이며, 인구 천명당 주택 수는 464.5호로 충남 평균(460.9호)보다 많은 수준임

< 2019년 주택 수 및 주택보급률 >

(단위 : 호, %)

구분	주택 수	주택보급률	인구 천명당 주택 수
충남	978,745	113.3	460.9
논산[3)]	**55,208**	**112.7**	**464.5**
금산	24,652	109.8	471.7
부여	30,620	109.4	458.8

자료 : 충청남도, 충남통계연보

3) 충남 사회조사 시군편 분석 시 권역별로 비교표 제시
- 북부권 : 천안시, 아산시, 서산시, 당진시
- 내륙권 : 공주시, 계룡시, 청양군, 홍성군, 예산군
- 서해안권 : 보령시, 서천군, 태안군
- 금강권 : 논산시, 금산군, 부여군

4. 논산시 주요 특징(충남 사회지표)

4-1. 경제 분야

- **(소득·소비)** 논산시는 도 평균에 비해 저소득 가구 비중이 높으며, 소비지출도 타 지역에 비해 상대적으로 낮은 수준임
  - 논산시 월평균 가구소득은 100~200만원 비율이 21.1%로 가장 높으며, 월평균 소비지출액도 100~200만원이 29.0%로 가장 높게 나타남
  - 가구당 월평균 소득이 50만원 미만인 비율은 충남 시군 중 7번째인 11.3%로 도 전체(8.4%)에 비해 높으며, 50만원 미만 소비지출하는 비율(14.0%)도 도 전체(10.9%)보다 높음

< 2021년 전체 가구 중 월평균 소득의 구간별 비중 >

(단위 : %)

구분	50만원 미만	50~100 만원	100~200 만원	200~300 만원	300~400 만원	400~500 만원	500~600 만원	600~700 만원	700~800 만원	800만원 이상
충남	8.4	14.4	16.9	17.8	15.2	9.6	6.8	3.8	2.8	4.2
논산	**11.3**	**19.7**	**21.1**	**17.8**	**12.1**	**7.9**	**3.8**	**1.5**	**0.8**	**3.3**
금산	14.6	23.5	21.5	14.2	9.6	8.2	3.0	1.7	1.2	2.2
부여	11.4	23.2	21.4	19.1	8.7	7.0	3.8	1.5	1.2	2.5

< 2021년 전체 가구 중 월평균 소비지출액의 구간별 비중 >

(단위 : %)

구분	50만원 미만	50~100 만원	100~200 만원	200~300 만원	300~400 만원	400~500 만원	500~600 만원	600~700 만원	700~800 만원	800만원 이상
충남	10.9	19.6	25.1	18.8	13.4	6.2	2.5	1.5	0.6	1.2
논산	**14.0**	**21.5**	**29.0**	**17.4**	**9.3**	**4.0**	**1.6**	**0.9**	**0.3**	**1.2**
금산	23.3	25.2	24.1	12.5	7.5	4.5	0.6	0.6	1.1	0.5
부여	12.2	30.0	26.0	16.2	8.7	2.9	1.5	0.6	0.8	0.9

- **(부채)** 논산시에 부채를 가지고 있는 가구의 비중은 충남 시군 중 8번째인 32.1%이며, 주된 사유는 '주택 임차 및 구입'(38.9%)과 '사업/영농자금'(32.1%)이 주를 이룸

< 2021년 전체 가구 중 부채 여부 및 이유 비중 >

(단위 : %)

구분	부채 여부		부채 이유(부채가 있는 가구 기준)						
	있다	없다	주택 임차 및 구입	사업/영농자금	교육비, 의료비를 제외한 기타 생활비	재테크 투자	교육비	의료비	기타
충남	38.4	61.5	55.5	21.1	10.2	3.9	3.2	2.6	3.6
논산	**32.1**	**67.7**	**38.9**	**32.1**	**15.2**	**3.5**	**3.2**	**3.0**	**3.8**

- **(직장)** 논산시는 상용근로자 비중(39.8%)이 충남 시군 중 10번째로 도 전체(54.1%)에 비해 낮은 편이며, 근로여건 전반적 만족 비율은 도 평균에 비해 약간 낮은 수준을 형성하고 있음
  - 근로여건 중 하는 일에 대한 만족 비율이 41.8%로 가장 높은 반면, 임금/소득에 대한 만족(27.4%)은 상대적으로 낮음

< 2021년 고용형태별 취업자 비중 >

(단위 : %)

구분	상용근로자	임시근로자	일용근로자	고용원 있는 자영업자	고용원 없는 자영업자	무급가족 종사자
충남	54.1	9.4	5.3	4.2	20.6	6.3
논산	**39.8**	**13.3**	**7.4**	**5.4**	**24.8**	**8.6**
금산	34.5	9.8	9.7	4.6	30.4	11.0
부여	38.3	10.0	4.7	5.6	29.6	11.7

< 2021년 근로 여건 만족 비율 >

(단위 : %)

구분	하는일	임금/소득	근로시간	근무환경	의사소통/인간관계	고용안정성	일/직장에서의 장래성	전반적 만족도
충남	45.1	32.1	39.0	40.2	46.7	40.9	35.8	40.1
논산	**41.8**	**27.4**	**31.3**	**34.2**	**37.0**	**38.7**	**31.2**	**33.5**
금산	55.6	31.8	44.2	45.8	58.8	41.5	39.5	45.9
부여	41.6	28.6	37.7	38.2	42.4	39.5	30.6	37.3

4-2. 사회 분야

- **(주거)** 논산시 주거환경에 대한 만족도는 기반시설과 주차장을 제외한 모든 항목에서도 평균 수준에 비해 높고, 특히 거주주택에 대한 만족도가 타 시군 대비 가장 상대적으로 높게 나타남
  - 거주주택에 대한 만족도가 6.34점으로 가장 높은 반면, 주차장(4.98점)은 가장 낮음

< 2021년 주거환경 만족도 >

(단위 : 점)

구분	거주주택	쇼핑시설	공공시설	휴식공간	기반시설	주차장
충남	6.21	5.25	5.59	5.02	5.68	5.13
논산	**6.34**	**5.34**	**5.71**	**5.07**	**5.44**	**4.98**
금산	6.74	5.66	6.44	5.59	6.14	5.93
부여	6.40	5.02	5.61	5.31	5.39	5.42

- **(삶에 대한 만족감과 정서경험)** 논산시는 삶에 대한 만족감(삶에 대한 만족, 전반적 생활 만족도)이 도 평균보다 약간 낮은 수준으로 나타남
  - 정서 경험 측면에서는 행복(6.22점)에 대한 경험이 근심·걱정(4.43점), 우울(3.72점) 경험보다 높게 나타남

< 2021년 삶에 대한 만족감과 정서 경험 >

(단위 : 점)

구분	삶에 대한 만족감		정서 경험		
	삶에 대한 만족	거주 시군 전반적 생활 만족도	행복	근심·걱정	우울
충남	6.29	6.13	6.27	4.41	3.54
논산	**6.16**	**5.99**	**6.22**	**4.43**	**3.72**
금산	6.41	6.44	6.36	4.45	3.59
부여	6.25	6.20	6.11	4.20	3.27

4-3. 환경 · 안전 분야

- **(환경)** 논산시는 전반적인 환경체감도에서 도 전체에 비해 긍정적인 인식을 보이는 것으로 나타났으며, 대기, 수질, 토양, 소음·진동, 녹지환경 등 모든 세부분야에서도 타 시군에 비해 상대적으로 긍정적인 인식을 하고 있음

< 2021년 환경체감도 >

(단위 : 점)

구분	전반적 체감도	대기	수질	토양	소음 · 진동	녹지환경
충남	5.81	5.12	5.64	5.57	5.25	6.01
논산	**5.97**	**5.80**	**6.04**	**5.73**	**5.41**	**6.19**
금산	7.37	7.46	7.25	6.78	6.74	7.64
부여	6.92	6.85	6.61	6.39	6.82	7.17

- **(안전)** 논산시는 전반적 사회안전에 대해 도 평균 대비 안전하다고 느끼는 편이며, 특히 먹거리를 제외한 모든 세부항목에서 타 시군에 비해 안전하다고 느끼는 것으로 나타남

< 2021년 사회안전에 대한 인식 >

(단위 : 점)

구분	전반적 안전 인식도	자연 재해	건축물 및 시설물	교통 사고	화재	먹거리	정보 보안	신종 전염병	범죄 위험
충남	5.73	6.35	6.21	5.42	5.87	6.00	5.71	4.03	5.31
논산	**5.88**	**6.81**	**6.34**	**5.78**	**5.99**	**5.94**	**5.86**	**4.49**	**5.49**
금산	6.81	7.36	7.06	6.23	6.78	6.89	6.49	4.26	6.55
부여	5.92	6.53	6.37	5.90	6.07	6.17	6.00	3.80	5.79

5. 응답자 특성

5-1. 응답 가구

• **2021년 사회조사 유효표본**
- 1,030가구
- 표본오차는 95% 신뢰수준에서 ± 3.02%p

구분		사례수[4]	비율(%)
전 체		1,030	100.0
주택 유형별	단독주택	610	59.2
	아파트	330	32.0
	연립/다세대주택	67	6.5
	기타	23	2.2
충남 거주기간별	5년 미만	83	8.1
	5~10년 미만	35	3.4
	10~15년 미만	48	4.7
	15~20년 미만	35	3.4
	20년 이상	825	80.1
	무응답	4	0.4
주거점유 형태별	자기집	734	71.3
	전세	54	5.2
	월세/기타	242	23.5
가구소득별	100만원 미만	340	33.0
	100-200만원 미만	215	20.9
	200-300만원 미만	181	17.6
	300-400만원 미만	119	11.6
	400-500만원 미만	78	7.6
	500만원 이상	92	8.9
	무응답	5	0.5
가구원 수별	1인 가구	406	39.4
	2인 가구	413	40.1
	3인 가구	109	10.6
	4인 가구	75	7.3
	5인 이상 가구	27	2.6
읍면동 구분별	동부	480	46.6
	읍부	180	17.5
	면부	370	35.9
주거지 형태별	도시	459	44.6
	농촌	571	55.4

4) 사례수는 가중치 보정 전 실제 응답자 수 기준임

5-2. 응답 가구원

• **2021년 사회조사 유효표본**
- 1,655명
- 표본오차는 95% 신뢰수준에서 ± 2.39%p

구분		사례수[5]	비율(%)
전 체		1,655	100.0
성별	남성	750	45.3
	여성	905	54.7
연령별	15~19세	48	2.9
	20대	112	6.8
	30대	119	7.2
	40대	204	12.3
	50대	321	19.4
	60세이상	851	51.4
학력별	초졸이하	519	31.4
	중졸이하	200	12.1
	고졸이하	535	32.3
	대학이상	384	23.2
	무응답	17	1.0
직업별	전문/관리	107	6.5
	사무	80	4.8
	서비스/판매	190	11.5
	농어업	249	15.0
	기능/노무등	306	18.5
	직업없음	712	43.0
	무응답	11	0.7
지위별	임금근로자	532	32.1
	비임금근로자	403	24.4
	미취업자	712	43.0
	무응답	8	0.5
읍면동 구분별	동부	764	46.2
	읍부	289	17.5
	면부	602	36.4
가구원 유형	가구주	1,030	62.2
	가구원	625	37.8

5) 사례수는 가중치 보정 전 실제 응답자 수 기준임

더 행복한 충남
대한민국의 중심

SOCIAL INDICATORS OF CHUNGNAM 2021

2021 충남 사회지표 논산시

결과 분석

6. 논산시

6-1. 독서 실태

연간 독서 인구는 46.5%로 전년 대비 감소

- **논산시민의 46.5%가 연간 1권 이상 독서를 하였으며, 독서 인구는 전년(48.4%) 대비 1.9%p 감소함**
- **세부적으로 '1~4권'(30.7%), '5~8권'(7.6%), '9~12권'(3.8%), '13권 이상'(4.1%) 등의 순임**
  - '1권~4권'의 응답은 성별로 남성(32.5%), 연령별로 30대(45.5%), 학력이 높을수록, 가구소득 400~500만원 미만(44.5%)에서 높음
  - 독서를 하지 않은 경우는 성별로 여성(54.7%) 연령별로 60세 이상(77.6%), 학력이 낮을수록, 가구소득이 낮을수록 높음

(단위 : %)

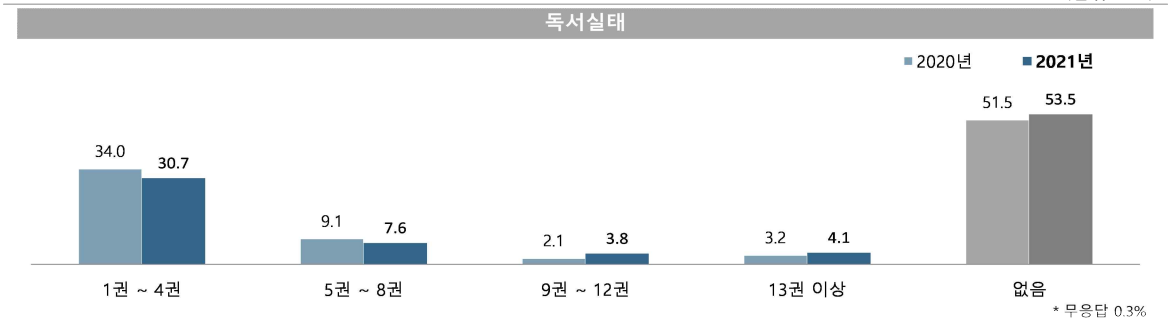

독서실태

(단위 : %)

구분		1권 ~ 4권	5권 ~ 8권	9권 ~ 12권	13권 이상	없음
논산시		**30.7**	**7.6**	**3.8**	**4.1**	**53.5**
성별	남성	32.5	7.1	3.3	4.8	52.2
	여성	28.9	8.0	4.4	3.4	54.7
연령별	15-19세	35.7	23.4	12.8	14.3	13.8
	20대	44.1	12.9	5.2	9.8	28.0
	30대	45.5	14.5	3.4	7.6	29.0
	40대	44.9	10.1	4.9	2.3	37.8
	50대	36.1	6.1	4.0	4.0	49.1
	60세 이상	15.9	2.6	2.1	1.3	77.6
학력별	초졸 이하	10.1	0.4	0.4	0.7	88.3
	중졸 이하	15.8	2.3	0.5	1.8	79.2
	고졸 이하	36.7	8.7	4.0	2.7	47.6
	대학 이상	48.8	15.0	7.8	10.1	17.9
	무응답	11.6	5.6	10.2	0.0	72.6
가구 소득별	100만원 미만	14.2	3.1	0.6	1.3	80.5
	100-200만원 미만	28.4	5.9	3.3	5.0	56.9
	200-300만원 미만	28.5	9.7	5.0	3.9	52.6
	300-400만원 미만	43.4	10.8	2.8	2.3	40.4
	400-500만원 미만	44.5	9.8	3.8	6.6	35.3
	500만원 이상	41.2	9.7	9.2	8.0	31.5
	무응답	35.5	0.0	10.1	0.0	54.4

Base : 가구원
자료 : 2021 충남 사회조사
무응답 0.3%

6-2. 평생교육 이수 희망 시간대

평생교육 이수 희망 시간대 '평일저녁' 15.6%

- **만약 평생교육 이수를 할 경우 원하는 시간대로 '평일저녁'이 15.6%로 가장 높음**
- **다음으로 '토요일 오전'(9.0%), '평일 오전'(8.9%) 등의 순임**
  - '평일저녁'의 응답은 성별로 남성(17.3%), 연령별로 40대(23.0%), 학력이 높을수록, 가구소득별로 300~400만원 미만(21.5%)에서 높음

(단위 : %)

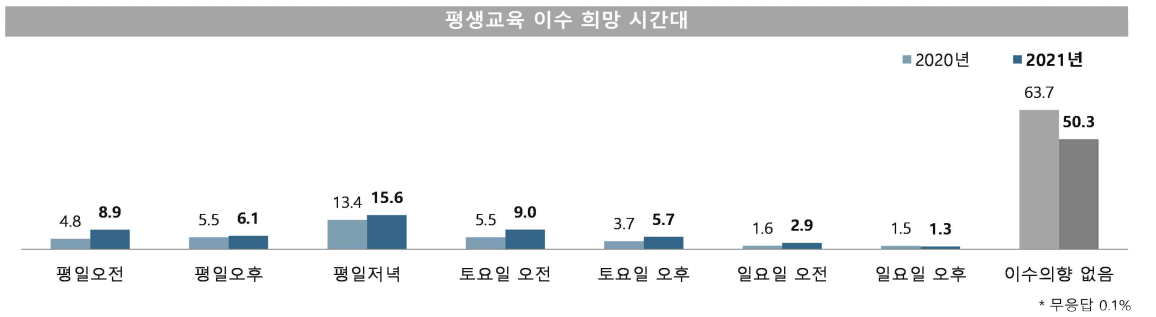

평생교육 이수 희망 시간대

(단위 : %)

구분		평일 오전	평일 오후	평일 저녁	토요일 오전	토요일 오후	일요일 오전	일요일 오후	이수의향 없음
논산시		**8.9**	**6.1**	**15.6**	**9.0**	**5.7**	**2.9**	**1.3**	**50.3**
성별	남성	5.4	4.5	17.3	8.9	5.6	3.3	1.9	52.9
	여성	12.4	7.8	13.9	9.2	5.7	2.5	0.6	47.8
연령별	15-19세	2.0	8.4	19.0	10.3	6.4	2.0	2.2	49.8
	20대	5.8	5.1	22.8	20.1	12.3	3.9	1.3	28.6
	30대	6.9	2.5	22.1	17.5	9.1	6.9	1.6	33.3
	40대	10.1	3.2	23.0	14.7	6.6	4.9	2.2	35.4
	50대	8.5	6.2	18.7	7.3	7.9	2.2	2.0	47.1
	60세 이상	10.8	8.0	7.9	2.8	1.8	1.4	0.5	66.6
학력별	초졸 이하	10.8	6.0	5.5	1.9	0.4	1.1	0.5	73.7
	중졸 이하	6.0	8.6	7.2	7.0	2.3	3.3	0.5	65.2
	고졸 이하	8.3	5.0	17.4	8.5	7.7	3.1	1.5	48.3
	대학 이상	9.0	6.6	25.8	16.8	9.5	4.1	2.1	25.8
	무응답	9.7	8.8	18.1	12.3	0.0	5.8	0.0	45.4
가구 소득별	100만원 미만	12.0	5.7	8.6	2.3	0.3	1.2	0.2	69.6
	100-200만원 미만	6.5	6.8	19.1	6.9	5.0	0.8	2.7	51.9
	200-300만원 미만	7.9	8.6	12.2	9.2	7.6	3.0	0.9	50.3
	300-400만원 미만	8.4	5.2	21.5	11.7	3.9	7.2	1.5	40.5
	400-500만원 미만	8.6	4.7	16.8	15.6	10.1	3.3	1.4	39.4
	500만원 이상	9.9	3.9	20.9	15.3	11.5	3.3	1.3	33.4
	무응답	0.0	7.8	7.2	13.9	0.0	10.1	0.0	61.1

Base : 가구원
자료 : 2021 충남 사회조사
무응답 0.1%

6-3. 평생교육 참여 희망교육 영역

평생교육 참여 희망 영역 '취미, 문화, 교양, 여가 관련 교육'

- **만약 평생교육 이수를 할 경우 희망하는 교육 영역은 '취미, 문화, 교양, 여가 관련 교육'이 22.1%로 가장 높음**
- **다음으로 '건강 관련 교육'(15.4%), '직업, 기술, 업무, 취업 관련 교육'(14.1%) 등의 순임**
  - '취미, 문화, 교양, 여가 관련 교육'의 응답은 성별로 여성(25.1%), 연령별로 30대(30.1%), 학력이 높을수록, 가구소득별로 500만원 이상(30.6%)에서 높음

(단위 : %)

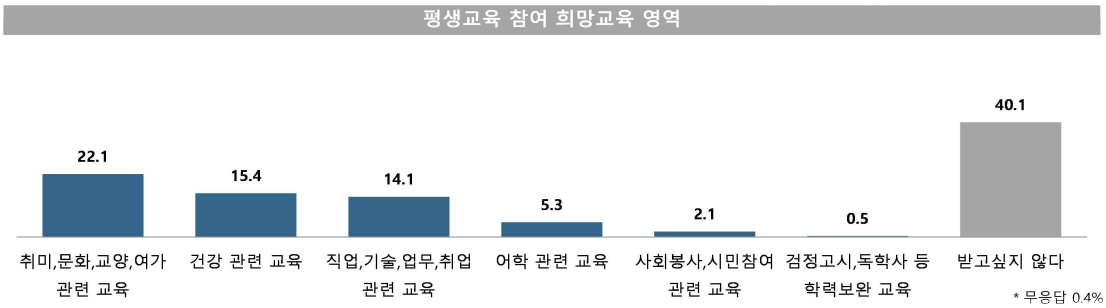

평생교육 참여 희망교육 영역

(단위 : %)

구분		취미, 문화, 교양, 여가 관련 교육	건강 관련 교육	직업, 기술, 업무, 취업 관련 교육	어학 관련 교육	사회봉사, 시민참여 관련 교육	검정고시, 독학사 등 학력보완 교육	받고 싶지 않다
논산시		22.1	15.4	14.1	5.3	2.1	0.5	40.1
성별	남성	19.0	15.8	15.0	5.8	1.8	0.1	42.1
	여성	25.1	14.9	13.3	4.8	2.4	0.9	38.1
연령별	15-19세	19.7	12.1	16.7	12.3	0.0	2.2	36.9
	20대	28.0	6.6	35.6	12.4	1.9	0.0	15.5
	30대	30.1	3.4	27.8	7.8	2.5	0.9	26.7
	40대	26.7	16.8	21.0	5.6	1.6	0.4	27.6
	50대	28.8	15.0	12.6	2.7	4.7	0.6	35.1
	60세 이상	14.3	20.6	3.4	3.1	1.3	0.4	56.4
학력별	초졸 이하	10.1	17.8	2.8	3.4	0.6	0.4	64.8
	중졸 이하	20.7	18.0	4.5	2.3	1.4	0.9	52.1
	고졸 이하	22.9	15.1	18.5	4.2	2.0	0.9	35.9
	대학 이상	32.8	12.4	21.9	9.6	3.9	0.0	18.6
	무응답	17.2	17.0	37.3	4.4	0.0	0.0	24.1
가구 소득별	100만원 미만	12.2	14.8	7.5	3.1	0.2	0.4	61.6
	100-200만원 미만	17.9	26.9	11.3	2.7	2.6	0.8	37.3
	200-300만원 미만	26.0	10.9	14.3	6.0	1.7	0.5	40.4
	300-400만원 미만	25.6	12.2	22.3	6.5	1.2	0.4	31.3
	400-500만원 미만	29.1	10.9	18.0	9.8	3.9	0.0	28.4
	500만원 이상	30.6	13.3	17.0	7.5	4.9	0.7	24.8
	무응답	9.1	15.4	31.1	0.0	0.0	0.0	44.3

Base : 가구원
자료 : 2021 충남 사회조사
무응답 0.4%
1) 2021년 신규 문항

6-4. 일자리 창출 정책

일자리 창출을 위해 '정부일자리 사업'에 집중 투자 필요

- **논산시 일자리 창출 관련 정책 중 집중 투자해야 할 분야는 '정부일자리 사업'이 46.7%로 가장 높게 나타남(1+2순위 기준)**
- **다음으로 '청년고용촉진 사업'(43.7%), '일자리인프라 구축'(34.9%) 등의 순임**
  - '정부일자리 사업'의 응답은 성별로 여성(51.5%), 연령별로 60세 이상(66.9%), 학력이 낮을수록, 가구소득별로 100만원 미만(65.2%)에서 높음
  - '청년고용촉진 사업'의 응답은 성별로 남성(44.3%), 연령별로 15~19세(79.6%), 학력별로 대학 이상(58.0%), 가구소득별로 500만원 이상(57.5%)에서 높음

(단위 : %)

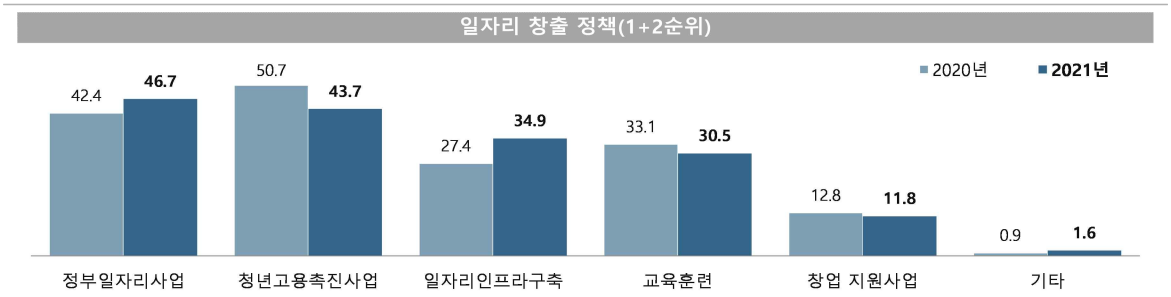

* 무응답 4.1%

일자리 창출 정책(1+2순위)

(단위 : %)

구분		정부일자리 사업	청년고용촉진 사업	일자리인프라 구축	교육훈련	창업 지원사업	기타
논산시		**46.7**	**43.7**	**34.9**	**30.5**	**11.8**	**1.6**
성별	남성	41.8	44.3	35.4	32.6	15.2	1.5
	여성	51.5	43.1	34.5	28.4	8.4	1.7
연령별	15-19세	21.4	79.6	24.9	33.5	12.1	0.0
	20대	30.6	69.3	33.8	35.6	12.4	0.0
	30대	29.4	47.8	43.9	37.3	16.1	4.5
	40대	29.4	39.5	39.8	49.2	17.8	2.2
	50대	39.5	40.6	39.9	33.3	14.5	1.5
	60세 이상	66.9	35.0	30.4	19.5	7.4	1.4
학력별	초졸 이하	70.2	32.1	28.2	16.3	4.2	2.0
	중졸 이하	62.4	42.1	36.7	18.4	10.5	0.4
	고졸 이하	39.0	40.8	39.3	34.6	15.7	0.9
	대학 이상	29.4	58.0	35.5	42.1	14.7	2.4
	무응답	24.6	57.7	23.8	54.6	10.1	6.8
가구 소득별	100만원 미만	65.2	36.2	30.1	19.5	8.2	1.7
	100-200만원 미만	50.4	36.3	29.4	27.5	11.8	1.5
	200-300만원 미만	44.3	43.7	34.9	34.1	12.8	2.6
	300-400만원 미만	37.9	51.4	46.1	35.4	13.9	1.0
	400-500만원 미만	38.9	45.9	41.2	31.8	12.1	1.8
	500만원 이상	29.8	57.5	33.2	40.8	13.6	1.0
	무응답	16.7	39.3	62.0	53.1	21.7	0.0

Base : 가구원
자료 : 2021 충남 사회조사
무응답 4.1%

6-5. 자살예방 인식도

자살은 예방 '가능'(73.3%), '자살예방교육 및 홍보'(36.3%)를 통해 예방

- **논산시민의 73.3%가 자살은 예방 가능하다고 인식하고 있고, 전년 대비 4.0%p 감소**
- **추진 해야 할 자살예방사업은 '자살예방교육 및 홍보'가 36.3%로 가장 높고, 다음으로 '자살고위험군 상담 및 방문상담'(33.6%), '생명사랑지킴이 양성'(18.7%) 등의 순임**
  - 자살예방이 '가능'하다는 의견은 연령별로 15~19세(79.6%), 학력별로 대학 이상(84.2%), 가구소득별로 400~500만원 미만과 500만원 이상(각 82.4%)에서 높음
  - '자살예방교육 및 홍보'의 응답은 성별로 남성(37.7%), 연령별로 60세 이상(45.0%), 학력별로 중졸 이하(48.5%), 가구소득별로 100~200만원 미만(49.5%)에서 높음

(단위 : %)

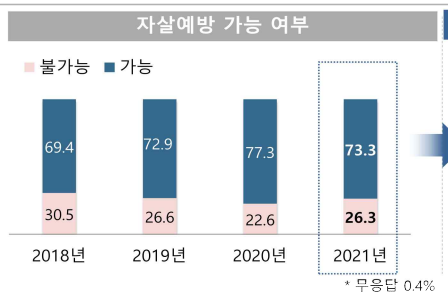

(단위 : %)

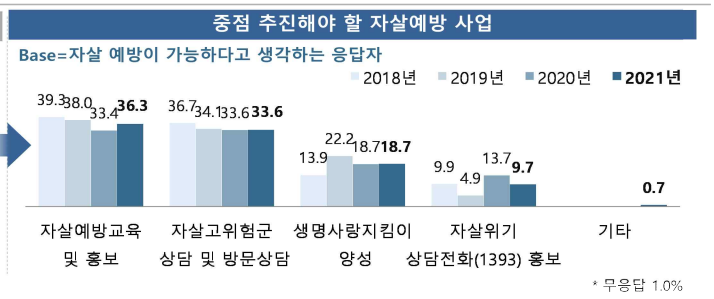

자살예방 인식도 및 자살예방사업

(단위 : %)

구분		자살예방 인식도		중점 추진해야 할 자살예방 사업				
		가능	불가능	자살예방교육 및 홍보	자살고위험군 상담 및 방문상담	생명사랑지킴이 양성	자살위기상담 전화(1393) 홍보	기타
논산시		**73.3**	**26.3**	**36.3**	**33.6**	**18.7**	**9.7**	**0.7**
성별	남성	73.6	26.1	37.7	31.5	19.9	9.4	0.8
	여성	73.0	26.4	34.9	35.8	17.5	10.0	0.6
연령별	15-19세	79.6	20.4	30.6	42.7	18.3	8.4	0.0
	20대	72.1	27.9	33.3	33.2	15.4	14.5	2.7
	30대	77.8	20.5	23.3	43.0	18.7	11.8	1.2
	40대	76.9	23.1	31.4	33.6	23.5	9.6	1.3
	50대	76.9	22.8	32.5	33.8	22.7	8.9	0.5
	60세 이상	69.0	30.5	45.0	29.9	15.9	8.5	0.0
학력별	초졸 이하	67.2	32.6	47.5	30.3	13.8	7.5	0.0
	중졸 이하	71.9	28.1	48.5	30.5	11.2	8.3	0.8
	고졸 이하	70.8	28.4	33.0	33.6	22.3	9.8	0.0
	대학 이상	84.2	15.5	27.6	36.7	21.1	11.9	1.9
	무응답	36.5	63.5	24.2	60.3	15.4	0.0	0.0
가구 소득별	100만원 미만	68.2	31.6	39.9	37.2	13.7	8.2	0.0
	100-200만원 미만	66.1	33.7	49.5	27.0	13.6	7.0	1.2
	200-300만원 미만	73.8	25.5	40.8	29.1	18.1	11.1	1.0
	300-400만원 미만	77.1	22.9	30.2	35.3	16.5	16.0	0.6
	400-500만원 미만	82.4	16.8	20.7	37.4	27.4	12.6	1.8
	500만원 이상	82.4	16.9	28.5	37.4	28.2	4.8	0.0
	무응답	45.6	54.4	0.0	53.8	30.4	0.0	0.0

Base : 가구원, 자살 예방이 가능하다고 생각하는 응답자
자료 : 2021 충남 사회조사
자살예방 인식도 무응답 0.4%, 자살예방 사업 무응답 1.0%

6-6. 인구증가 정책

인구증가 정책 방향은 '다양한 일자리 창출'

- **인구증가를 위해서 가장 중점적으로 추진할 분야는 '다양한 일자리 창출'이 45.8%로 가장 높으나, 전년 대비 7.6%p 감소함**
- **다음으로 '출산장려 및 보육지원'(21.9%), '주거 환경 개선'(10.6%) 등의 순임**
  - '다양한 일자리 창출'의 응답은 연령별로 50대(49.4%), 학력별로 대학 이상(49.6%), 가구소득별로 300~400만원 미만(51.0%)에서 높음
  - '출산장려 및 보육지원'의 응답은 성별로 여성(23.3%), 연령별로 60세 이상(25.8%), 학력별로 초졸 이하(26.1%), 가구소득별로 100~200만원 미만(27.0%)에서 높음

(단위 : %)

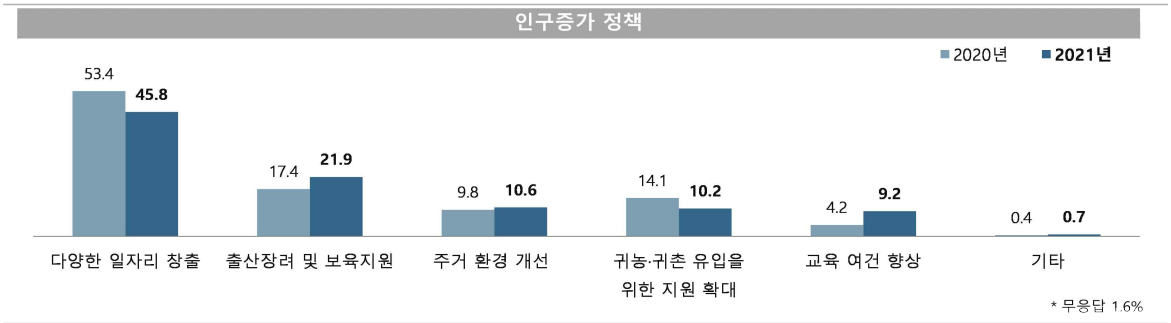

인구 증가 정책

(단위 : %)

구분		다양한 일자리 창출	출산장려 및 보육지원	주거환경 개선	귀농·귀촌 유입을 위한 지원 확대	교육 여건 향상	기타
논산시		**45.8**	**21.9**	**10.6**	**10.2**	**9.2**	**0.7**
성별	남성	46.0	20.4	9.8	11.2	10.5	0.8
	여성	45.6	23.3	11.4	9.3	8.0	0.6
연령별	15-19세	46.3	10.6	12.6	3.9	26.6	0.0
	20대	46.1	16.9	21.4	0.6	13.1	0.0
	30대	46.8	23.0	18.2	0.9	8.6	0.8
	40대	46.6	19.9	12.3	6.7	13.6	0.0
	50대	49.4	19.7	9.3	12.3	6.3	1.3
	60세 이상	43.5	25.8	5.9	15.9	6.1	0.9
학력별	초졸 이하	44.6	26.1	5.4	15.5	5.2	1.0
	중졸 이하	46.3	15.9	8.8	18.2	9.3	0.0
	고졸 이하	43.3	22.7	11.9	7.6	11.9	0.6
	대학 이상	49.6	19.5	14.4	5.8	9.5	0.6
	무응답	48.1	12.4	15.9	4.4	12.4	6.8
가구 소득별	100만원 미만	44.8	24.8	9.2	14.0	5.0	0.7
	100-200만원 미만	41.6	27.0	7.9	13.6	7.2	1.0
	200-300만원 미만	50.4	18.4	8.1	9.4	10.9	1.2
	300-400만원 미만	51.0	18.3	10.9	8.2	9.4	0.0
	400-500만원 미만	43.4	22.6	14.6	5.9	12.2	0.6
	500만원 이상	43.8	18.8	15.5	6.3	13.7	0.4
	무응답	24.0	0.0	54.7	0.0	21.4	0.0

Base : 가구원
자료 : 2021 충남 사회조사
무응답 1.6%

6-7. 건강도시사업 인식도 및 건강도시사업 중점 추진 사업

건강도시사업 '인지' 16.3%, '건강과 활기찬 삶을 위한 도시공간 조성' 중점 추진 필요

- **논산시민의 16.3%가 건강도시사업에 대해 인지하고 있음**
- **건강도시 사업 중 가장 중점적으로 추진해야 할 사업은 '건강과 활기찬 삶을 위한 도시공간 조성'이 29.3%로 가장 높고, 다음으로 '지역사회 경제 번영과 공공서비스 접근성 향상'(28.4%), '사람 중심의 투자와 역량 함양'(21.8%) 등의 순임**
  - 건강도시사업 인지는 성별로 남성(18.6%), 연령별로 40대(25.7%), 학력이 높을수록, 가구소득별로 400~500만원 미만(27.0%)에서 높음
  - 건강도시사업 중점 추진 사업 중 '건강과 활기찬 삶을 위한 도시공간 조성'의 응답은 연령별로 30대(34.8%), 학력별로 대학 이상(35.7%), 가구소득별로 500만원 이상(47.7%)에서 높음

(단위 : %)

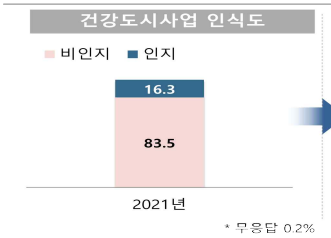

(단위 : %)

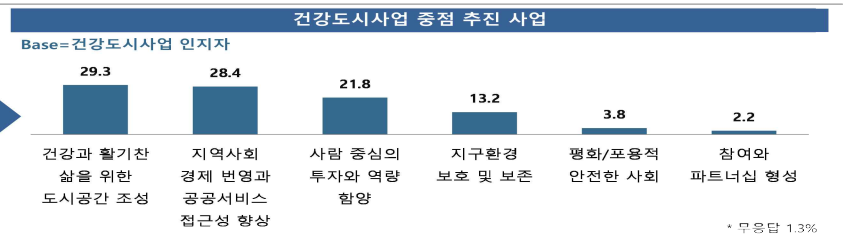

건강도시사업 인식도 및 건강도시사업 중점 추진 사업

(단위 : %)

구분		건강도시사업 인식도		건강도시사업 중점 추진 사업					
		인지	비인지	건강과 활기찬 삶을 위한 도시공간 조성	지역사회 경제 번영과 공공서비스 접근성 향상	사람 중심의 투자와 역량 함양	지구환경 보호 및 보존	평화/포용적 안전한 사회	참여와 파트너십 형성
논산시		**16.3**	**83.5**	**29.3**	**28.4**	**21.8**	**13.2**	**3.8**	**2.2**
성별	남성	18.6	81.3	32.7	28.7	19.7	10.2	4.9	2.6
	여성	14.0	85.6	24.8	28.0	24.5	17.3	2.4	1.6
연령별	15-19세	21.2	78.8	19.8	29.1	30.2	10.5	10.5	0.0
	20대	15.0	85.0	22.0	43.5	17.3	17.3	0.0	0.0
	30대	21.4	77.7	34.8	26.8	15.9	11.6	7.3	3.6
	40대	25.7	74.3	32.6	27.1	19.3	13.2	6.1	1.6
	50대	20.5	79.2	31.0	24.5	24.5	11.9	3.4	3.1
	60세 이상	9.7	90.1	27.1	28.0	24.3	14.5	0.0	2.5
학력별	초졸 이하	3.2	96.8	18.0	34.4	23.8	11.8	0.0	6.2
	중졸 이하	8.7	91.3	33.6	27.2	10.9	17.7	0.0	0.0
	고졸 이하	19.7	79.9	24.0	28.3	22.9	15.9	4.3	4.5
	대학 이상	26.3	73.4	35.7	27.2	22.4	9.4	4.4	0.0
	무응답	34.4	65.6	16.4	42.1	12.1	29.5	0.0	0.0
가구 소득별	100만원 미만	6.3	93.7	31.6	24.0	27.5	10.0	0.0	3.6
	100-200만원 미만	9.6	90.2	13.4	17.8	37.2	16.7	3.5	6.1
	200-300만원 미만	15.9	83.4	20.3	32.7	19.5	21.1	4.3	0.0
	ㅋ300-400만원 미만	26.4	73.6	35.3	23.9	23.1	12.3	3.9	1.3
	400-500만원 미만	27.0	73.0	19.5	43.2	16.4	8.4	9.8	2.9
	500만원 이상	24.3	75.3	47.7	26.2	15.5	8.6	0.0	2.0
	무응답	25.1	74.9	31.1	0.0	28.8	40.1	0.0	0.0

Base : 가구원, 건강도시사업 인지자
자료 : 2021 충남 사회조사
건강도시사업 인식도 무응답 0.2%, 건강도시사업 중점 추진 사업 무응답 1.3%
1) 2021년 신규 문항

6-8. 공적 돌봄서비스 이용

공적 돌봄서비스 이용률 2.6%, 이용한 서비스 종류 '학교 방과 후' 59.4%

- **논산시민의 공적 돌봄 서비스 이용률은 2.6%**
- **이용한 서비스 종류는 '학교 방과 후'(59.4%)가 가장 높고, 다음으로 '아이돌봄 서비스'(28.4%), '지역아동센터'(8.1%) 등의 순임**
  - 공적 돌봄서비스 '이용'의 응답은 연령별로 성별로 여성(4.2%), 연령별로 40대(10.4%), 학력별로 고졸 이하(3.9%), 가구소득별로 400~500만원 미만(5.3%)에서 높음
  - 공적 돌봄서비스 이용 종류 중 '학교 방과 후'의 응답은 성별로 남성(81.5%), 연령별로 50대(75.0%), 가구소득별로 300~400만원 미만(75.0%)에서 높음

(단위 : %)

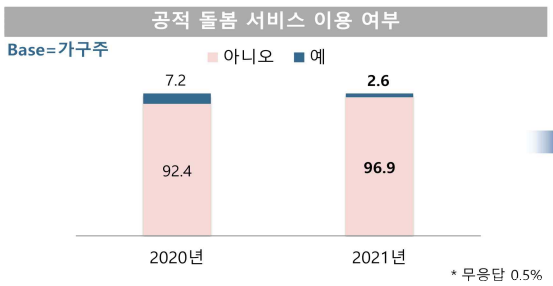

(단위 : %)

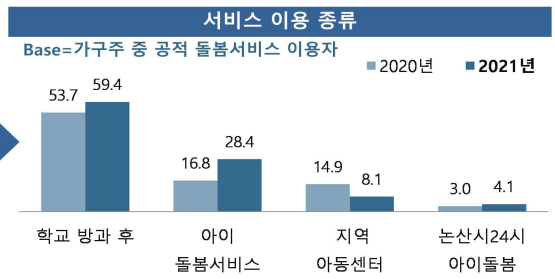

공적 돌봄서비스 이용 여부 및 종류

(단위 : %)

구분		공적 돌봄서비스 이용 여부		공적 돌봄서비스 이용 종류			
		이용	비이용	학교 방과 후	아이돌봄서비스	지역아동센터	논산시24시 아이돌봄
논산시		**2.6**	**96.9**	**59.4**	**28.4**	**8.1**	**4.1**
성별	남성	1.7	97.5	81.5	18.5	0.0	0.0
	여성	4.2	95.8	42.0	36.2	14.5	7.2
연령별	15-19세	0.0	100.0	-	-	-	-
	20대	0.0	100.0	-	-	-	-
	30대	10.3	88.2	70.6	14.7	0.0	14.7
	40대	10.4	88.7	49.2	42.4	8.5	0.0
	50대	2.1	96.4	75.0	0.0	25.0	0.0
	60세 이상	0.4	99.6	50.0	50.0	0.0	0.0
학력별	초졸 이하	0.7	99.0	100.0	0.0	0.0	0.0
	중졸 이하	2.5	96.6	100.0	0.0	0.0	0.0
	고졸 이하	3.9	95.8	50.0	33.3	8.3	8.3
	대학 이상	3.6	95.5	47.4	39.4	13.1	0.0
	무응답	0.0	100.0	-	-	-	-
가구 소득별	100만원 미만	0.7	99.0	50.0	50.0	0.0	0.0
	100-200만원 미만	1.9	97.6	47.4	0.0	26.3	26.3
	200-300만원 미만	4.0	95.4	70.6	29.4	0.0	0.0
	300-400만원 미만	3.5	95.7	75.0	25.0	0.0	0.0
	400-500만원 미만	5.3	94.7	50.0	25.0	25.0	0.0
	500만원 이상	3.3	95.6	33.3	66.7	0.0	0.0
	무응답	20.8	79.2	100.0	0.0	0.0	0.0

Base : 가구주, 가구주 중 공적 돌봄서비스 이용자
자료 : 2021 충남 사회조사
공적 돌봄 서비스 이용 여부 무응답 0.5%

6-9. 공적 돌봄서비스 이용 희망 시간대

공적 돌봄 서비스 이용 희망 시간대 '15:00~18:00 이전'

- **공적 돌봄 서비스 이용 희망 시간은 '15:00~18:00 이전'이 17.0%로 가장 높게 나타남(1+2순위 기준)**
- **다음으로 '18:00~20:00 이전'(14.9%), '10:00~15:00 이전'(8.1%) 등의 순임**
  - '의향 없음'의 응답은 성별로 남성(65.1%), 연령별로 15~19세(100.0%), 학력별로 초졸 이하(73.9%), 가구소득별로 100만원 미만(73.9%)에서 높음

(단위 : %)

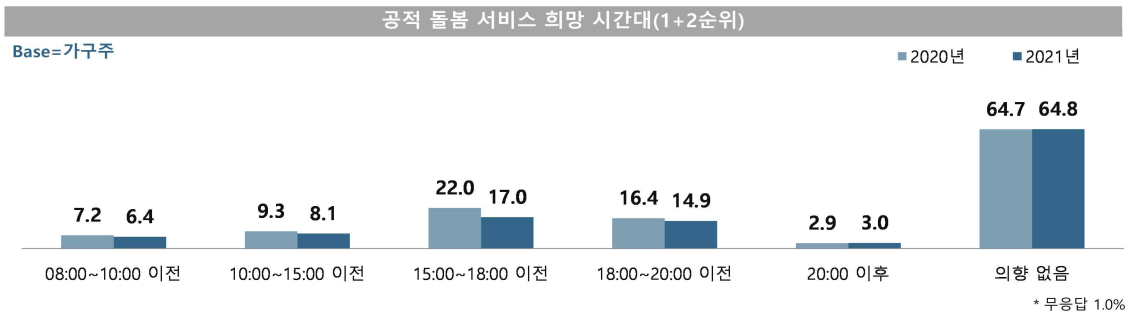

돌봄서비스 이용 희망 시간대(1+2순위)

(단위 : %)

구분		08:00~10:00 이전	10:00~15:00 이전	15:00~18:00 이전	18:00~20:00 이전	20:00 이후	의향 없음
논산시		**6.4**	**8.1**	**17.0**	**14.9**	**3.0**	**64.8**
성별	남성	7.2	8.7	16.3	14.2	2.6	65.1
	여성	4.7	6.8	18.4	16.2	3.8	64.0
연령별	15-19세	0.0	0.0	0.0	0.0	0.0	100.0
	20대	7.3	21.8	22.9	12.3	2.2	60.9
	30대	15.8	24.2	31.2	29.1	7.3	33.7
	40대	4.2	9.4	29.7	20.1	6.7	51.4
	50대	6.5	6.4	12.5	11.8	3.8	68.6
	60세 이상	5.6	5.6	14.0	13.5	1.5	70.1
학력별	초졸 이하	4.5	3.2	10.2	13.0	1.2	73.9
	중졸 이하	5.4	4.1	18.9	17.0	0.8	65.3
	고졸 이하	6.1	11.5	19.0	11.9	3.7	64.3
	대학 이상	10.2	12.9	22.8	21.1	5.9	51.9
	무응답	0.0	0.0	20.8	10.4	0.0	68.8
가구 소득별	100만원 미만	2.3	4.4	12.6	14.1	0.6	73.9
	100-200만원 미만	11.9	7.9	15.8	13.0	3.1	57.2
	200-300만원 미만	7.3	10.3	19.0	16.0	4.0	64.0
	300-400만원 미만	6.9	15.3	24.0	15.1	6.6	55.2
	400-500만원 미만	7.5	6.2	19.3	21.1	2.7	61.2
	500만원 이상	4.2	8.4	17.5	13.3	4.4	70.5
	무응답	0.0	20.8	58.4	37.5	0.0	20.8

Base : 가구주
자료 : 2021 충남 사회조사
무응답 1.0%

6-10. 확대 필요한 공적 돌봄서비스

확대 필요한 공적 돌봄서비스는 '학교 방과 후'

- **논산시에서 확대 필요한 공적 돌봄서비스는 '학교 방과 후'가 33.7%로 가장 높게 나타남**
- **다음으로 '아이돌봄서비스'(21.1%), '논산시24시아이돌봄'(17.6%) 등의 순임**
  - '학교 방과 후'의 응답은 연령별로 15~19세(47.5%), 학력별로 중졸 이하(41.7%), 가구소득별로 100만원 미만(44.4%)에서 높음
  - '아이돌봄서비스'의 응답은 성별로 남성(21.3%), 연령별로 30대(32.0%), 학력별로 대학 이상(25.5%), 가구소득별로 500만원 이상(27.6%)에서 높음

(단위 : %)

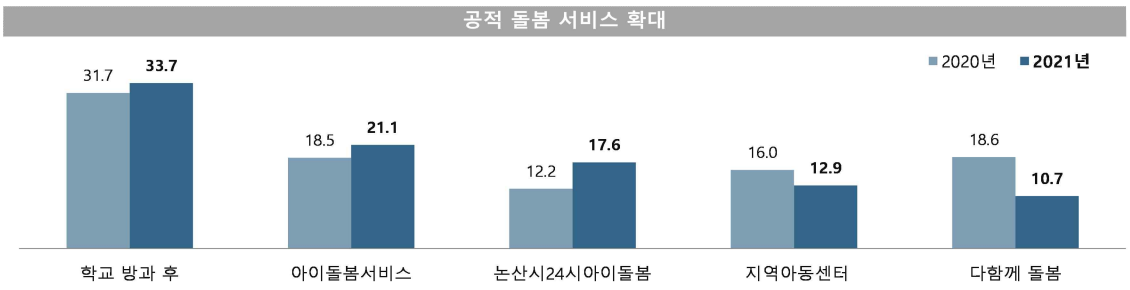

확대 필요한 공적 돌봄서비스

(단위 : %)

구분		학교 방과 후	아이돌봄서비스	논산시24시 아이돌봄	지역아동센터	다함께 돌봄
논산시		**33.7**	**21.1**	**17.6**	**12.9**	**10.7**
성별	남성	33.7	21.3	18.4	12.1	11.1
	여성	33.8	20.9	16.7	13.6	10.3
연령별	15-19세	47.5	12.3	18.7	6.2	8.6
	20대	24.7	22.1	22.1	19.5	9.7
	30대	27.1	32.0	19.3	8.5	9.0
	40대	35.4	22.8	20.2	10.6	9.1
	50대	28.6	22.4	17.4	12.1	15.5
	60세 이상	37.7	18.1	15.1	14.1	10.0
학력별	초졸 이하	38.8	16.6	16.1	14.2	8.0
	중졸 이하	41.7	15.6	12.3	16.5	10.6
	고졸 이하	32.5	22.7	16.2	12.6	12.1
	대학 이상	27.6	25.5	23.4	11.1	10.4
	무응답	32.2	21.4	0.0	0.0	37.7
가구 소득별	100만원 미만	44.4	16.8	14.3	14.9	4.6
	100-200만원 미만	29.5	14.3	22.7	10.9	17.2
	200-300만원 미만	31.1	24.3	20.0	12.1	7.6
	300-400만원 미만	30.7	23.8	16.5	15.8	12.0
	400-500만원 미만	29.8	24.6	14.7	12.0	15.4
	500만원 이상	31.5	27.6	15.4	11.1	11.5
	무응답	38.4	30.5	13.9	7.2	10.1

Base : 가구원
자료 : 2021 충남 사회조사
무응답 4.0%

천안시
공주시
보령시
아산시
서산시
논산시
계룡시
당진시
금산군
부여군
서천군
청양군
홍성군
예산군
태안군
조사표

더 행복한 충남
대한민국의 중심

Chapter 07

충남 사회지표
계룡시

더 행복한 충남
대한민국의 중심

SOCIAL INDICATORS OF CHUNGNAM 2021

2021 충남 사회지표 계룡시

요 약

1. 한 눈에 보는 계룡시

인 구

(단위: 천명, %)

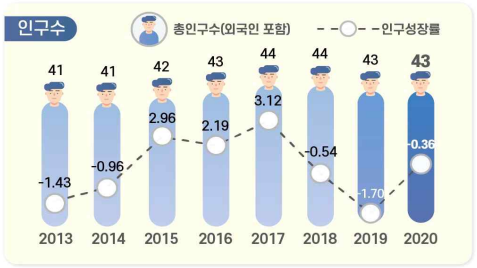

※ 출처: 행정안전부, 「주민등록인구통계」 / 법무부, 「체류외국인통계」

(단위: %)



노령화 지수 = [고령인구(65세이상) / 유소년인구(0~14세)]×100
총 부양비 = 유소년 부양비 + 노년 부양비
유소년 부양비 = [유소년 인구(0~14세)/생산가능인구(15~64세)] ×100
노년 부양비 = [고령인구(65세 이상)/생산가능인구(15~64세)] ×100

건 강

(단위: 인구 십만명당 사망자 수)



※ 출처: 통계청, 「사망원인통계」

(단위: 10점 평균)



※ 출처: 충남 사회조사

가구와 가족

(단위: %)



※ 출처: 통계청, 「인구총조사」

(단위: 10점 평균)

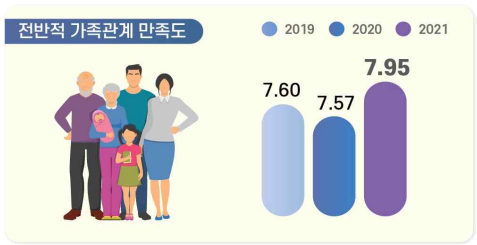

※ 출처: 충남 사회조사

교 육

(단위: 10점 평균)



※ 출처: 충남 사회조사

(단위: 명)



※ 출처: 한국교육개발원, 「교육기본통계」

노 동

(단위: %)



경제활동참가율(%) = (경제활동인구 ÷ 만 15세이상인구) × 100
고용률(%) = (취업자 ÷ 만 15세이상인구) × 100
실업률(%) = (실업자 ÷ 경제활동인구) × 100
경제활동인구: 만15세 이상 취업자와 실업자의 합

(단위: %)

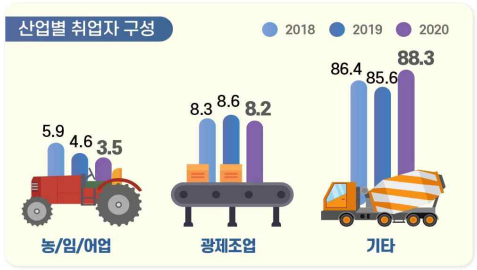

※ 출처: 통계청, 「경제활동인구조사」
* 기타 = 건설업, 도소매/숙박음식점업, 사업/개인 공공서비스 및 기타, 전시/운수/통신/금융

소득과 소비

(단위: 10점 평균)



※ 출처: 충남 사회조사

(단위: %, 가구 부채 '있다' 응답)



※ 출처: 충남 사회조사

주거와 교통

(단위: %)



※ 출처: 충남 사회조사

(단위: 10점 평균)

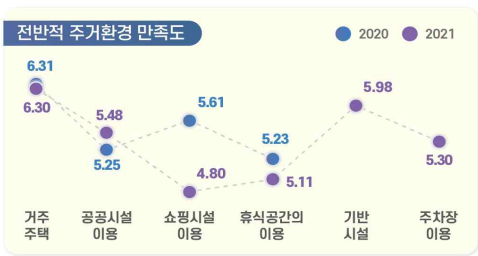

※ 출처: 충남 사회조사

환 경

(단위: %, 10점 평균)

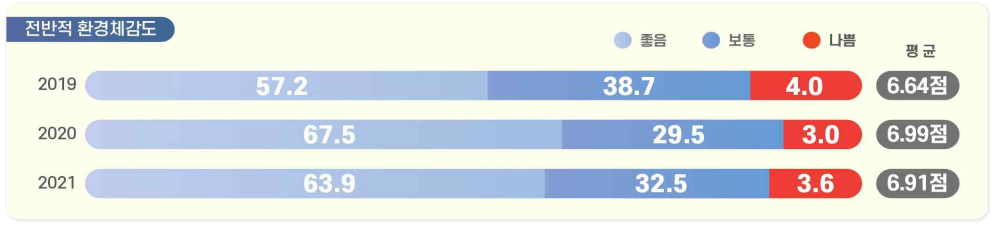

※ 출처: 충남 사회조사

안 전

(단위: 10점 평균)



※ 출처: 충남 사회조사

여가와 문화

(단위: 인구 십만명당 문화기반시설 수(개))



※ 출처: 문화체육관광부, 「문화기반시설총람」 / 행정안전부, 「주민등록인구통계」

(단위: %, 10점 평균)



※ 출처: 2021 충남 사회조사

사회 통합

(단위: 10점 평균)



※ 출처: 충남 사회조사

(단위: %, 10점 평균)



※ 출처: 충남 사회조사

도정 특성

(단위: 10점 평균)



※ 출처: 충남 사회조사

(단위: 10점 평균)

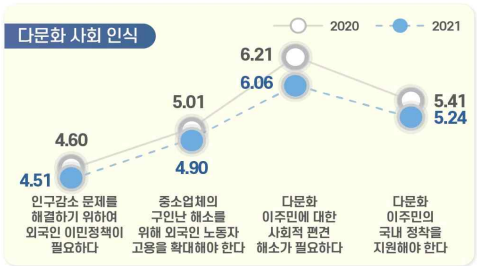

※ 출처: 충남 사회조사

2. 지표의 변화

부문	항목	2019년	2020년	2021년	증감[1]
1. 계룡의 인구	• 총인구수 (천명)	43.2	43.0	-	0.2▽
	• 인구성장률 (%)	-1.70	-0.36	-	1.34▲
2. 건강	• 지난 1년간 도내 의료시설 이용 여부 (%)	70.0	69.2	74.4	5.2▲
	• 지난 1년간 도내 의료시설 이용자 : 이용 횟수 (회)	7.9	7.0	9.4	2.4▲
	• 의료시설·서비스 만족도 : 의료시설 '만족' (%)	34.8	42.5	50.4	7.9▲
	: 의료서비스 '만족' (%)	36.0			
3. 가구와 가족	• 미취학 자녀 전반적 보육환경 '만족' (%)	-	56.0	58.3	2.3▲
	• 가족관계 만족도 '만족' (%) : 전반적 가족관계	73.1	71.6	76.7	5.1▲
	: 배우자와의 관계	73.5	76.9	77.0	0.1▲
	: 자녀와의 관계	79.0	80.0	83.1	3.1▲
4. 교육	• 공교육 환경 만족도 '만족' (%)[2]	24.1	18.6	19.7	1.1▲
	• 평생교육 참여 여부 '있음' (%)	11.8	9.8	7.6	2.2▽
5. 노동	• 지난 1주간 경제활동 상태 : '일하였음' (%)	52.3	53.3	55.1	1.8▲
	• 고용형태 : '상용근로자' (%)	67.9	66.6	65.7	0.9▽
	• 근로여건 만족도 '만족' (%) : 전반적 근로여건	43.0	53.4	52.3	1.1▽
	: 하는 일	45.3	56.8	53.8	3.0▽
	: 임금/소득	37.1	44.7	41.1	3.6▽
6. 소득과 소비	• 월평균 가구소득 : 300만원 이상 (%)	60.8	58.9	60.5	1.6▲
	• 부채 있는 가구 비중 (%)	49.1	45.7	47.9	2.2▲
7. 주거와 교통	• 자동차등록 대수 (천대)	21.9	22.6	-	0.7▲
8. 환경	• 환경체감도 '좋음' (%) : 대기	54.2	73.3	70.4	2.9▽
	: 녹지 환경	62.6	73.5	69.3	4.2▽
9. 안전	• 사회안전에 대한 인식 '안전' (%) : 전반적 사회 안전	40.1	53.0	64.1	11.1▲
	: 자연재해	48.1	61.2	69.3	8.1▲
	: 교통사고	35.3	47.3	59.3	12.0▲
	: 화재	33.3	44.3	56.4	12.1▲
	: 신종 전염병	35.2	38.3	55.8	17.5▲
	: 범죄위험	45.3	53.1	63.1	10.0▲
10. 여가와 문화	• 전반적인 여가활동 '만족' (%)	-	31.9	18.0	13.9▽
11. 사회통합	• 삶에 대한 만족감 (10점만점) : 삶에 대한 만족	6.30	6.63	6.59	0.04▽
	: 거주 시군 전반적 생활 만족도	-	6.46	6.39	0.07▽
	• 정서경험 (10점만점) : 행복	6.41	6.82	6.78	0.04▽
	: 근심/걱정	4.67	4.52	4.44	0.08▽
	: 우울	3.84	3.55	3.47	0.08▽
12. 도정특성	• 사회적 약자에 대한 인권의식 존중 (%) : 여성	47.8	47.4	42.9	4.5▽
	: 아동/청소년	48.4	48.7	42.7	6.0▽
	: 노인	54.0	54.1	50.6	3.5▽
	: 장애인	45.8	46.8	42.4	4.4▽
	: 외국인노동자	31.2	34.8	33.0	1.8▽

1) 증감 : 최근 2개년 증감 값(2021년-2020년, 2021년 지표의 값이 없는 경우는 2020년-2019년)
(소수점 이하 반올림으로 인해 통계표 상의 차이와 실제 수치가 다를 수 있음)
2) 2021년 '공교육 만족도' → '공교육 환경(시설, 프로그램, 교육내용 등) 만족도' 변경

3. 계룡시 현황

- **(인구)** '20년 계룡시 인구는 총 4만3천명(외국인 0.2천명 포함)으로 도내에서 청양군 다음으로 적으며, 인구증가율은 -0.36%로 충남 평균 인구증가율(-0.40%)보다 높으며, 평균연령은 40.5세로 전체 평균연령(43.5세)보다 낮음
- **(산업구조)** '20년 계룡시 산업별 취업자는 1만7천명이며, 비율로는 사업·개인·공공서비스 및 기타(53.2%), 도소매·음식점숙박업(21.1%)의 구성비가 상대적으로 높음

< 2020년 산업별 취업자 수 비중 >

(단위 : 천명, %)

구분		합계	농업, 임업및어업	광제조업	건설업	도소매·음식점숙박업	전기·운수·통신·금융	사업·개인·공공서비스 및기타
충남	취업자 수	1,176	162	250	75	204	100	386
	구성비	100.0	13.8	21.3	6.4	17.3	8.5	32.8
계룡	**취업자 수**	**17**	**1**	**1**	**1**	**4**	**1**	**9**
	구성비	**100.0**	**3.5**	**8.2**	**6.4**	**21.1**	**7.6**	**53.2**

자료 : 통계청, 지역별고용조사, 2020

- **(주택)** '19년 계룡시 주택 수는 약 1만7천호, 주택보급률은 109.8%로 도내 11위이며, 인구 천명당 주택 수는 384.2호로 충남 평균(460.9호)보다 적은 수준임

< 2019년 주택 수 및 주택보급률 >

(단위 : 호, %)

구분	주택 수	주택보급률	인구 천명당 주택 수
충남	978,745	113.3	460.9
계룡[3)]	**16,508**	**109.8**	**384.2**
공주	50,563	112.8	474.9
청양	14,354	107.3	452.6
홍성	48,460	114.7	482.6
예산	37,668	114.4	475.4

자료 : 충청남도, 충남통계연보

3) 충남 사회조사 시군편 분석 시 권역별로 비교표 제시
- 북부권 : 천안시, 아산시, 서산시, 당진시
- 내륙권 : 공주시, 계룡시, 청양군, 홍성군, 예산군
- 서해안권 : 보령시, 서천군, 태안군
- 금강권 : 논산시, 금산군, 부여군

4. 계룡시 주요 특징(충남 사회지표)

4-1. 경제 분야

- **(소득·소비)** 계룡시는 도 평균에 비해 고소득 가구 비중이 높으며, 소비지출도 타 지역에 비해 상대적으로 높은 수준임
  - 계룡시 월평균 가구소득은 300~400만원 비율이 19.0%로 가장 높으며, 월평균 소비지출액은 200~300만원이 24.0%로 가장 높게 나타남
  - 가구당 월평균 소득이 50만원 미만인 비율(4.8%)이 충남 시군 중 가장 낮으며, 50만원 미만 소비지출하는 비율(2.9%)도 가장 낮은 수준임

< 2021년 전체 가구 중 월평균 소득의 구간별 비중 >

(단위 : %)

구분	50만원 미만	50~100 만원	100~200 만원	200~300 만원	300~400 만원	400~500 만원	500~600 만원	600~700 만원	700~800 만원	800만원 이상
충남	8.4	14.4	16.9	17.8	15.2	9.6	6.8	3.8	2.8	4.2
계룡	**4.8**	**8.0**	**9.1**	**16.6**	**19.0**	**15.1**	**9.3**	**5.7**	**5.8**	**5.6**
공주	9.0	21.1	17.6	18.3	13.9	7.6	4.5	2.6	2.4	2.8
청양	11.8	17.1	26.6	16.8	11.8	6.7	3.8	3.6	0.6	1.1
홍성	10.4	17.2	16.0	15.5	13.8	9.1	7.0	3.8	2.8	4.3
예산	13.1	19.0	19.1	16.8	12.0	6.1	7.1	1.9	1.0	4.0

< 2021년 전체 가구 중 월평균 소비지출액의 구간별 비중 >

(단위 : %)

구분	50만원 미만	50~100 만원	100~200 만원	200~300 만원	300~400 만원	400~500 만원	500~600 만원	600~700 만원	700~800 만원	800만원 이상
충남	10.9	19.6	25.1	18.8	13.4	6.2	2.5	1.5	0.6	1.2
계룡	**2.9**	**10.0**	**16.3**	**24.0**	**21.6**	**10.9**	**4.1**	**4.5**	**1.5**	**2.8**
공주	14.5	27.2	25.3	16.0	9.0	4.0	2.1	0.5	0.3	1.0
청양	16.0	23.5	28.8	15.4	10.0	3.9	1.3	0.8	0.2	0.2
홍성	15.1	22.4	23.0	16.8	10.6	5.9	3.2	1.1	0.9	1.1
예산	16.9	24.2	22.5	16.0	10.4	4.8	2.8	1.3	0.2	0.7

- **(부채)** 계룡시에 부채를 가지고 있는 가구의 비중은 충남 시군 중 가장 높은 47.9%이며, 주된 사유는 '주택 임차 및 구입'이 64.3%로 타 지역에 비해 상대적으로 높은 비율을 차지함

< 2021년 전체 가구 중 부채 여부 및 이유 비중 >

(단위 : %)

구분	부채 여부		부채 이유(부채가 있는 가구 기준)						
	있다	없다	주택 임차 및 구입	사업/영농자금	교육비, 의료비를 제외한 기타 생활비	재테크 투자	교육비	의료비	기타
충남	38.4	61.5	55.5	21.1	10.2	3.9	3.2	2.6	3.6
계룡	**47.9**	**51.3**	**64.3**	**8.0**	**6.1**	**5.3**	**8.8**	**1.3**	**4.9**

- **(직장)** 계룡시는 상용근로자 비중이 65.7%로 아산시에 이어 2번째로 높아 고용은 안정적인 편이며, 근로여건 만족 비율은 모든 항목에서 도 평균에 비해 높은 수준을 형성하고 있음
  - 근로여건 중 하는 일에 대한 만족 비율이 53.8%로 가장 높은 반면, 임금/소득에 대한 만족(41.1%)은 상대적으로 낮음

< 2021년 고용형태별 취업자 비중 >

(단위 : %)

구분	상용근로자	임시근로자	일용근로자	고용원 있는 자영업자	고용원 없는 자영업자	무급가족 종사자
충남	54.1	9.4	5.3	4.2	20.6	6.3
계룡	**65.7**	**15.9**	**3.8**	**2.3**	**10.2**	**1.4**
공주	43.4	9.9	5.0	6.3	25.8	9.5
청양	30.1	5.3	3.8	2.9	38.0	20.0
홍성	44.4	6.9	4.4	3.6	28.7	12.0
예산	41.7	6.4	5.0	4.2	31.1	11.6

< 2021년 근로 여건 만족 비율 >

(단위 : %)

구분	하는일	임금/소득	근로시간	근무환경	의사소통/인간관계	고용안정성	일/직장에서의 장래성	전반적 만족도
충남	45.1	32.1	39.0	40.2	46.7	40.9	35.8	40.1
계룡	**53.8**	**41.1**	**48.7**	**51.1**	**52.5**	**49.6**	**41.3**	**52.3**
공주	43.6	33.1	36.4	38.1	42.7	38.0	33.0	36.8
청양	39.3	25.6	35.9	37.0	49.6	40.9	26.8	29.8
홍성	39.9	27.5	36.4	37.4	45.1	43.2	35.2	39.0
예산	50.7	31.3	39.6	42.2	56.1	40.0	35.8	41.5

4-2. 사회 분야

- **(주거)** 계룡시 주거환경에 대한 만족도는 쇼핑시설과 공공시설을 제외한 모든 항목에서 도 평균 수준에 비해 높고, 특히 기반시설에 대한 만족도가 타 시군 대비 가장 상대적으로 높게 나타남
  - 거주주택에 대한 만족도가 6.30점으로 가장 높은 반면, 쇼핑시설(4.80점)은 가장 낮음

< 2021년 주거환경 만족도 >

(단위 : 점)

구분	거주주택	쇼핑시설	공공시설	휴식공간	기반시설	주차장
충남	6.21	5.25	5.59	5.02	5.68	5.13
계룡	**6.30**	**4.80**	**5.48**	**5.11**	**5.98**	**5.30**
공주	6.13	4.39	5.33	4.65	5.50	4.99
청양	6.43	4.65	6.14	5.28	5.45	5.53
홍성	6.71	4.87	6.02	5.50	6.27	5.70
예산	7.16	5.46	6.12	5.00	5.92	5.78

- **(삶에 대한 만족감과 정서경험)** 계룡시는 삶에 대한 만족감(삶에 대한 만족, 전반적 생활 만족도)이 도 평균보다 높은 수준으로 나타남
  - 정서 경험 측면에서는 행복(6.78점)에 대한 경험이 근심·걱정(4.44점), 우울(3.47점) 경험보다 높게 나타남

< 2021년 삶에 대한 만족감과 정서 경험 >

(단위 : 점)

구분	삶에 대한 만족감		정서 경험		
	삶에 대한 만족	거주 시군 전반적 생활 만족도	행복	근심·걱정	우울
충남	6.29	6.13	6.27	4.41	3.54
계룡	**6.59**	**6.39**	**6.78**	**4.44**	**3.47**
공주	6.14	5.99	6.05	4.50	4.05
청양	6.36	6.28	6.19	3.95	2.98
홍성	6.46	6.25	6.41	4.16	3.37
예산	6.37	6.23	6.13	4.18	3.36

4-3. 환경 · 안전 분야

- **(환경)** 계룡시는 전반적인 환경체감도 뿐만 아니라 대기, 수질, 토양, 소음·진동, 녹지환경 등 세부분야에서도 타 시군에 비해 긍정적으로 인식하고 있음

< 2021년 환경체감도 >

(단위 : 점)

구분	전반적 체감도	대기	수질	토양	소음·진동	녹지환경
충남	5.81	5.12	5.64	5.57	5.25	6.01
계룡	**6.91**	**7.29**	**6.32**	**6.60**	**6.36**	**7.24**
공주	6.59	6.43	6.45	6.36	6.24	6.87
청양	7.04	7.02	6.57	6.74	7.26	7.59
홍성	6.34	4.92	5.97	5.97	6.06	6.62
예산	6.56	6.51	6.49	6.25	6.28	6.71

- **(안전)** 계룡시는 사회안전에 대해 모든 항목에서 도 평균에 비해 상대적으로 안전하다고 느끼는 편이며, 특히 신종 전염병, 범죄위험 등에 대한 안전 인식이 도 평균에 비해 가장 두드러지는 것으로 나타남

< 2021년 사회안전에 대한 인식 >

(단위 : 점)

구분	전반적 안전 인식도	자연 재해	건축물 및 시설물	교통 사고	화재	먹거리	정보 보안	신종 전염병	범죄 위험
충남	5.73	6.35	6.21	5.42	5.87	6.00	5.71	4.03	5.31
계룡	**6.86**	**7.13**	**6.90**	**6.65**	**6.54**	**6.49**	**6.35**	**6.36**	**6.79**
공주	6.35	7.05	6.71	6.09	6.35	6.51	6.14	5.29	5.94
청양	5.78	6.85	6.61	5.94	5.83	6.60	6.05	3.61	5.78
홍성	6.06	6.00	6.46	5.65	6.09	6.39	6.24	4.67	5.90
예산	6.80	7.36	7.33	6.24	6.82	7.18	6.73	4.52	6.80

5. 응답자 특성

5-1. 응답 가구

• **2021년 사회조사 유효표본**
- 690가구
- 표본오차는 95% 신뢰수준에서 ± 3.64%p

구분		사례수[4]	비율(%)
전 체		690	100.0
주택 유형별	단독주택	53	7.7
	아파트	596	86.4
	연립/다세대주택	24	3.5
	기타	17	2.5
충남 거주기간별	5년 미만	197	28.6
	5~10년 미만	106	15.4
	10~15년 미만	103	14.9
	15~20년 미만	52	7.5
	20년 이상	230	33.3
	무응답	2	0.3
주거점유 형태별	자기집	396	57.4
	전세	71	10.3
	월세/기타	223	32.3
가구소득별	100만원 미만	99	14.3
	100-200만원 미만	68	9.9
	200-300만원 미만	116	16.8
	300-400만원 미만	128	18.6
	400-500만원 미만	100	14.5
	500만원 이상	172	24.9
	무응답	7	1.0
가구원 수별	1인 가구	193	28.0
	2인 가구	223	32.3
	3인 가구	124	18.0
	4인 가구	115	16.7
	5인 이상 가구	35	5.1
읍면동 구분별	동부	240	34.8
	면부	450	65.2
주거지 형태별	도시	638	92.5
	농촌	52	7.5

4) 사례수는 가중치 보정 전 실제 응답자 수 기준임

5-2. 응답 가구원

• **2021년 사회조사 유효표본**
- 1,145명
- 표본오차는 95% 신뢰수준에서 ± 2.85%p

구분		사례수[5]	비율(%)
전 체		1,145	100.0
성별	남성	551	48.1
	여성	594	51.9
연령별	15~19세	54	4.7
	20대	70	6.1
	30대	151	13.2
	40대	287	25.1
	50대	235	20.5
	60세이상	348	30.4
학력별	초졸이하	63	5.5
	중졸이하	57	5.0
	고졸이하	344	30.0
	대학이상	635	55.5
	무응답	46	4.0
직업별	전문/관리	90	7.9
	사무	125	10.9
	서비스/판매	159	13.9
	농어업	8	0.7
	기능/노무등	270	23.6
	직업없음	491	42.9
	무응답	2	0.2
지위별	임금근로자	552	48.2
	비임금근로자	95	8.3
	미취업자	491	42.9
	무응답	7	0.6
읍면동 구분별	동부	371	32.4
	면부	774	67.6
가구원 유형	가구주	690	60.3
	가구원	455	39.7

5) 사례수는 가중치 보정 전 실제 응답자 수 기준임

더 행복한 충남
대한민국의 중심

SOCIAL INDICATORS OF CHUNGNAM 2021

2021 충남 사회지표 계룡시

결과 분석

7. 계룡시

7-1. 계룡시민 생활 만족도

생활 만족도 부분 '자연 환경' 82.0%

- **계룡시에 생활하면서 가장 만족스럽게 느끼는 부분은 '자연환경'이 82.0%로 가장 높고, 전년 대비 8.7%p 증가함(1+2순위 기준)**
- **다음으로, '주거·거리 환경'(55.8%), '여가·문화 시설'(13.6%), '일자리 환경'(12.9%) 등의 순임**
  - '자연환경' 응답은 성별로 여성(83.3%), 연령별로 50대(84.5%), 학력별로 대학 이상(83.0%), 가구소득별로 500만원 이상(86.9%)에서 높음
  - '주거·거리 환경' 응답은 연령별로 20대(63.4%), 가구소득별로 100만원 미만(59.4%)에서 높음

(단위 : %)

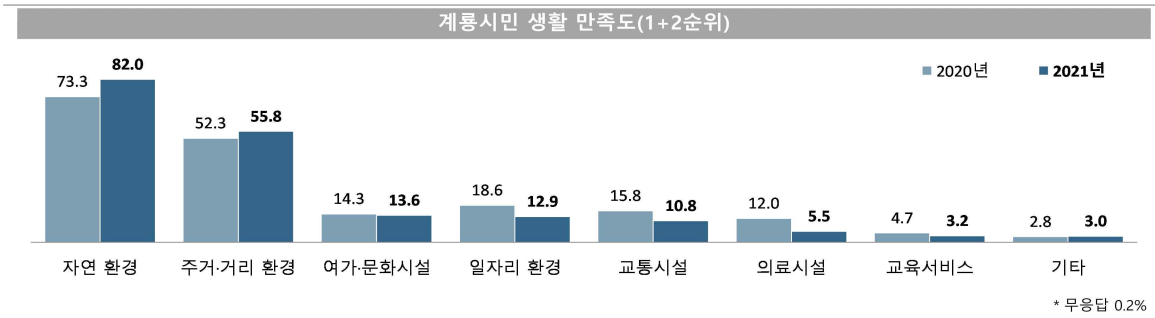

* 무응답 0.2%

계룡시민 생활 만족도(1+2순위)

(단위 : %)

구분		자연 환경	주거·거리 환경	여가·문화 시설	일자리 환경	교통시설	의료시설	교육서비스	기타
계룡시		82.0	55.8	13.6	12.9	10.8	5.5	3.2	3.0
성별	남성	80.7	53.6	15.7	14.4	12.5	4.5	3.2	3.5
	여성	83.3	58.0	11.6	11.4	9.2	6.5	3.2	2.6
연령별	15-19세	73.7	51.7	24.5	3.7	20.6	3.7	11.4	5.4
	20대	81.7	63.4	8.4	15.4	9.9	1.1	0.0	4.1
	30대	82.3	61.6	11.2	15.1	9.2	2.6	4.0	3.9
	40대	82.9	59.2	8.8	10.5	10.9	4.2	4.8	4.6
	50대	84.5	53.9	15.4	13.2	8.6	7.2	2.1	0.8
	60세 이상	82.2	48.0	17.0	16.0	10.4	10.3	0.9	1.4
학력별	초졸 이하	82.9	40.1	11.2	17.1	10.3	25.4	0.0	0.0
	중졸 이하	67.6	56.5	16.1	21.2	16.8	9.1	3.9	2.9
	고졸 이하	82.4	51.9	15.6	11.9	10.7	4.0	4.4	5.2
	대학 이상	83.0	59.9	12.0	12.4	9.9	4.5	3.0	2.4
	무응답	80.1	41.5	22.5	13.1	21.2	5.8	0.0	0.0
가구 소득별	100만원 미만	81.8	59.4	8.8	19.2	6.3	13.1	3.1	1.3
	100-200만원 미만	75.2	52.5	16.0	15.0	16.2	9.9	4.1	1.7
	200-300만원 미만	78.3	57.2	14.6	17.6	9.8	1.3	2.4	4.3
	300-400만원 미만	80.0	51.3	11.5	16.1	11.3	4.3	2.6	1.6
	400-500만원 미만	84.0	56.6	15.9	10.6	8.8	2.9	4.1	4.4
	500만원 이상	86.9	58.0	13.2	6.4	11.2	6.2	3.6	3.7
	무응답	70.6	34.6	35.4	15.1	37.0	0.0	0.0	0.0

Base : 가구원
자료 : 2021 충남 사회조사
무응답 0.2%

7-2. 계룡시 발전 방향

계룡시 발전 방향 '일자리 창출, 기업유치를 통한 지역경제 활성화'

- **계룡시에서 우선 추진되었으면 하는 정책은 '일자리 창출, 기업유치를 통한 지역경제 활성화'가 52.0%로 가장 높으나, 전년 대비 0.6%p 감소함(1+2순위 기준)**
- **다음으로, '생활편의시설 확충'(36.3%), '복지시설 확충 및 다양한 복지분야의 지원 확대'(35.2%), '쾌적한 주거 및 도시 환경 조성'(26.7%) 등의 순임**
  - '일자리 창출, 기업유치를 통한 지역경제 활성화'의 응답은 성별로 남성(55.3%), 연령별로 50대(59.1%), 학력별로 중졸 이하(73.5%), 가구소득별로 200~300만원 미만(59.7%)에서 높음
  - '생활편의시설 확충'의 응답은 연령별로 15~19세(49.5%), 학력별로 대학 이상(39.2%), 가구소득별로 500만원 이상(40.7%)에서 높음

(단위 : %)

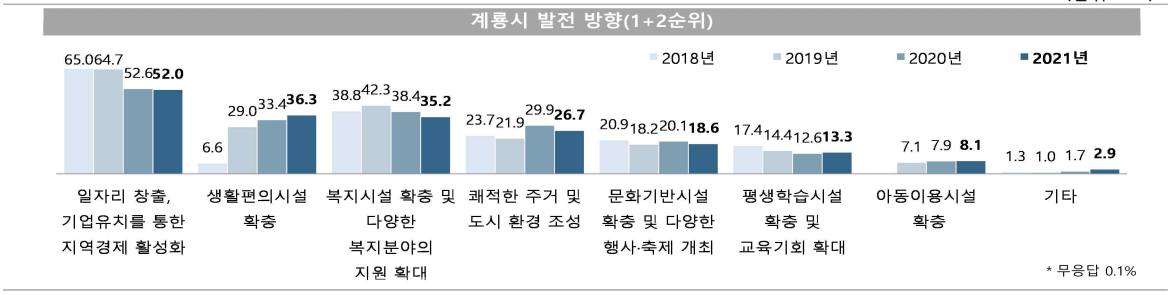

계룡시 발전 방향(1+2순위)

(단위 : %)

구분		일자리 창출, 기업유치를 통한 지역경제 활성화	생활편의 시설 확충	복지시설 확충 및 다양한 복지분야의 지원 확대	쾌적한 주거 및 도시 환경 조성	문화기반시설 확충 및 다양한 행사·축제 개최	평생학습시설 확충 및 교육기회 확대	아동이용 시설 확충	기타
계룡시		**52.0**	**36.3**	**35.2**	**26.7**	**18.6**	**13.3**	**8.1**	**2.9**
성별	남성	55.3	36.5	34.6	26.5	20.2	13.3	5.9	3.1
	여성	48.8	36.1	35.8	27.0	17.1	13.4	10.3	2.7
연령별	15-19세	56.0	49.5	30.0	21.7	26.3	13.1	3.4	0.0
	20대	52.4	41.3	25.3	18.1	25.1	18.7	5.2	5.9
	30대	42.9	42.9	33.1	21.3	14.5	13.3	23.5	3.9
	40대	49.9	35.5	32.0	29.3	23.4	12.6	9.4	3.1
	50대	59.1	34.6	29.9	29.1	16.6	11.8	6.4	3.0
	60세 이상	51.4	26.6	52.1	32.2	11.1	12.3	3.2	1.5
학력별	초졸 이하	58.1	22.3	66.0	11.5	8.4	17.2	1.6	2.0
	중졸 이하	73.5	24.9	57.1	23.6	3.0	6.1	3.1	0.0
	고졸 이하	58.2	34.3	34.6	28.5	19.1	12.0	5.5	1.5
	대학 이상	47.5	39.2	30.6	27.3	20.4	14.5	10.7	4.0
	무응답	37.4	38.1	48.4	25.4	18.4	10.9	2.4	2.1
가구 소득별	100만원 미만	57.4	27.3	53.0	19.5	12.9	17.9	4.5	3.0
	100-200만원 미만	49.4	34.5	34.2	23.6	21.7	13.8	7.5	6.2
	200-300만원 미만	59.7	28.5	40.5	21.6	19.3	10.0	7.8	4.3
	300-400만원 미만	52.3	39.2	34.2	26.4	12.5	12.0	9.9	2.2
	400-500만원 미만	50.5	38.8	32.1	34.9	22.9	11.4	4.8	1.6
	500만원 이상	48.1	40.7	28.5	29.2	20.0	14.9	10.5	2.4
	무응답	28.5	50.6	28.2	20.9	42.5	21.9	7.4	0.0

Base : 가구원
자료 : 2021 충남 사회조사
무응답 0.1%

7-3. 계룡시 청년 정책

청년들을 위한 정책은 '기업유치 및 일자리 창출' 필요

- **계룡시 청년들을 위해 우선적으로 필요한 정책은 '기업유치 및 일자리 창출'이 65.0%로 가장 높음(1+2순위 기준)**
- **다음으로 '문화·여가 생활을 위한 프로그램 및 지원 확대'(43.9%), '청년수당 등 청년에게 직접적인 지원 확대'(35.8%) 등의 순임**
  - '기업유치 및 일자리 창출'의 응답은 성별로 여성(65.4%), 연령별로 50대(73.3%), 학력별로 초졸 이하(74.5%), 가구소득별로 400~500만원 미만(70.2%)에서 높음
  - '문화·여가 생활을 위한 프로그램 및 지원 확대'의 응답은 성별로 남성(46.0%), 연령별로 15~19세(51.4%), 학력별로 대학 이상(45.3%), 가구소득별로 500만원 이상(46.3%)에서 높음

(단위 : %)

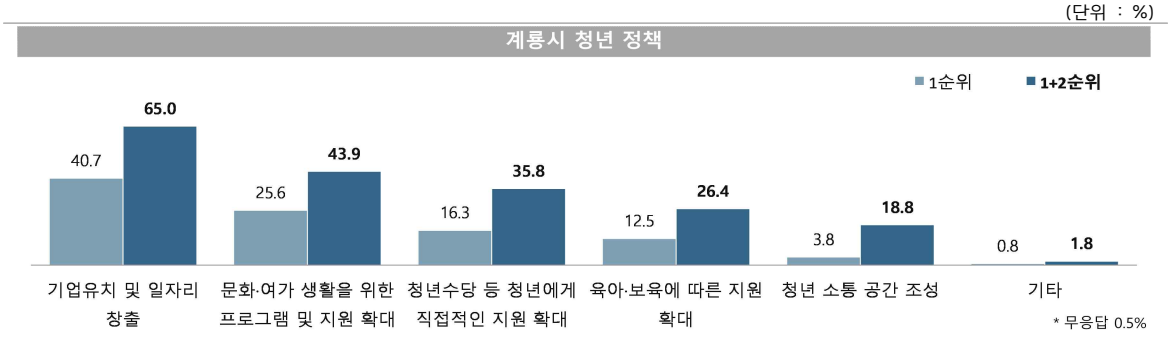

계룡시 청년 정책(1+2순위)

(단위 : %)

구분		기업유치 및 일자리 창출	문화·여가 생활을 위한 프로그램 및 지원 확대	청년수당 등 청년에게 직접적인 지원 확대	육아·보육에 따른 지원 확대	청년 소통 공간 조성	기타
계룡시		**65.0**	**43.9**	**35.8**	**26.4**	**18.8**	**1.8**
성별	남성	64.6	46.0	36.4	24.3	20.2	1.9
	여성	65.4	41.8	35.3	28.5	17.6	1.8
연령별	15-19세	48.0	51.4	50.3	9.1	35.7	3.7
	20대	61.0	39.7	55.5	16.9	12.4	3.4
	30대	59.7	49.5	27.1	47.3	11.8	2.0
	40대	62.2	51.0	36.4	25.7	18.9	1.4
	50대	73.3	38.2	34.9	18.8	20.5	0.9
	60세 이상	72.8	38.0	23.6	34.4	18.6	1.4
학력별	초졸 이하	74.5	41.8	17.5	30.3	21.7	1.6
	중졸 이하	71.9	34.7	28.4	24.0	31.2	1.3
	고졸 이하	66.7	42.6	36.9	23.7	18.2	1.1
	대학 이상	63.5	45.3	36.8	27.6	18.4	2.2
	무응답	55.6	46.4	42.9	28.1	12.8	3.8
가구 소득별	100만원 미만	68.6	40.8	29.2	32.2	21.7	1.8
	100-200만원 미만	58.2	45.8	38.2	20.8	26.3	0.0
	200-300만원 미만	64.8	44.5	42.8	22.5	15.1	1.3
	300-400만원 미만	64.7	41.2	33.8	29.0	15.7	2.4
	400-500만원 미만	70.2	42.3	36.4	26.3	17.6	0.5
	500만원 이상	63.4	46.3	33.9	27.2	20.3	3.1
	무응답	63.5	50.8	50.7	13.3	21.7	0.0

Base : 가구원
자료 : 2021 충남 사회조사
무응답 0.5%
1) 2021년 신규 문항

7-4. 계룡시 관광 정책

계룡시 관광 활성화 및 관광 자원 개발 위해 '시 특성에 맞는 축제 개발' 필요

- **계룡시 관광 활성화 및 관광 자원 개발을 위해 우선적으로 추진해야 할 과제는 '시 특성에 맞는 축제 개발'이 49.3%로 가장 높음(1+2순위 기준)**
- **다음으로 '교통인프라 확충'(39.7%), '계룡시 명소 개방'(33.6%), '시 특성에 맞는 랜드마크 조성'(32.4%) 등의 순임**
  - '시 특성에 맞는 축제 개발'의 응답은 성별로 남성(50.2%), 연령별로 15~19세(70.8%), 학력별로 중졸 이하(71.7%), 가구소득별로 100~200만원 미만(54.5%)에서 높음
  - '교통인프라 확충'의 응답은 성별로 여성(40.4%), 학력별로 초졸 이하(44.4%), 가구소득별로 500만원 이상(44.8%)에서 높음

(단위 : %)

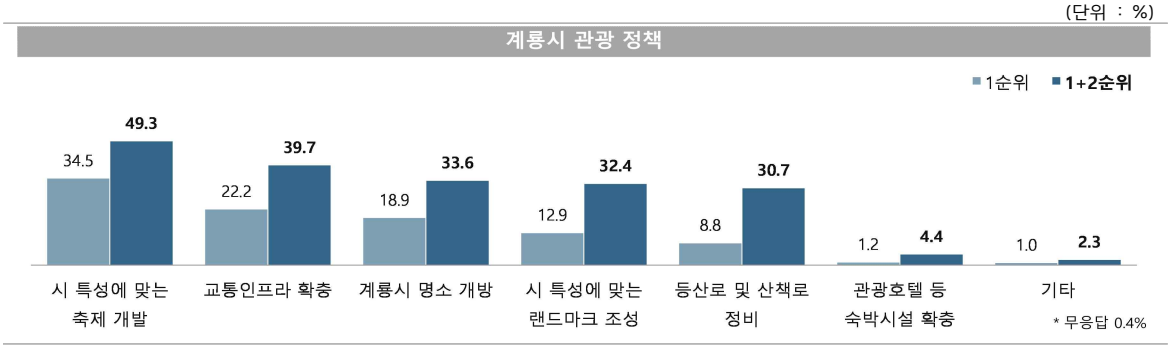

계룡시 관광 정책(1+2순위)

(단위 : %)

구분		시 특성에 맞는 축제 개발	교통인프라 확충	계룡시 명소 개방	시 특성에 맞는 랜드마크 조성	등산로 및 산책로 정비	관광호텔 등 숙박시설 확충	기타
계룡시		**49.3**	**39.7**	**33.6**	**32.4**	**30.7**	**4.4**	**2.3**
성별	남성	50.2	39.1	35.8	32.5	29.4	3.8	2.7
	여성	48.4	40.4	31.5	32.3	31.9	5.1	1.8
연령별	15-19세	70.8	47.7	22.3	39.1	16.3	1.7	2.0
	20대	51.5	44.9	21.2	27.5	28.0	11.1	2.9
	30대	49.6	32.3	39.1	47.8	22.5	2.6	2.7
	40대	44.0	43.7	31.4	33.3	36.5	4.2	3.1
	50대	45.1	40.0	41.8	27.7	29.0	2.9	2.6
	60세 이상	48.1	33.5	37.5	27.1	38.0	4.1	0.6
학력별	초졸 이하	55.0	44.4	25.5	19.3	37.7	3.2	2.0
	중졸 이하	71.7	37.4	22.6	31.5	22.7	3.1	0.0
	고졸 이하	55.1	40.7	33.2	31.5	26.5	3.2	1.4
	대학 이상	43.9	39.4	35.6	34.2	32.5	5.3	2.9
	무응답	49.6	33.9	29.0	27.6	36.6	4.3	2.4
가구 소득별	100만원 미만	47.7	44.3	27.1	29.5	37.8	3.5	3.5
	100-200만원 미만	54.5	37.4	37.8	28.6	24.1	7.8	0.0
	200-300만원 미만	47.2	38.1	34.0	31.0	29.9	8.3	1.0
	300-400만원 미만	51.4	34.4	36.2	32.0	30.9	1.5	3.5
	400-500만원 미만	49.8	38.1	36.5	34.2	30.1	4.5	1.0
	500만원 이상	46.9	44.8	32.4	33.6	30.1	3.5	3.2
	무응답	71.2	20.9	7.4	57.9	42.6	0.0	0.0

Base : 가구원
자료 : 2021 충남 사회조사
무응답 0.4%
1) 2021년 신규 문항

7-5. 모바일 계룡사랑상품권 구매 경험 및 구매 빈도

모바일 계룡사랑상품권 구매 경험률 '30.8%'

- **모바일 계룡사랑상품권 구매 경험률은 30.8%**
- **세부적으로, '연 1회 이상'(30.5%), '월 1회 이상'(25.6%), '분기별 1회 이상'(25.0%), '반기별 1회 이상'(18.2%) 순임**
  - 모바일 계룡사랑상품권 '구매' 응답은 성별로 여성(33.2%), 연령별로 40대(48.2%), 학력별로 대학 이상(37.7%), 가구소득별로 500만원 이상(42.8%)에서 높음
  - '구매한적 없음'의 응답은 성별로 남성(71.2%), 연령별로 15~19세(94.6%), 학력별로 중졸 이하(94.1%), 가구소득별로 100만원 미만(87.2%)에서 높음

(단위 : %)

모바일 계룡사랑상품권 구매 경험

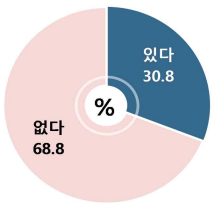

* 무응답 0.5%

(단위 : %)

구매 빈도

Base=모바일 계룡사랑상품권 구매 경험 있는 응답자

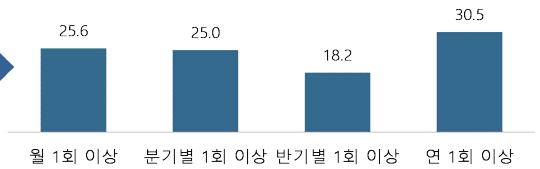

* 무응답 0.7%

모바일 계룡사랑상품권 구매 경험 및 구매 빈도

(단위 : %)

구분		모바일 계룡사랑상품권 구매 경험		모바일 계룡사랑상품권 구매 빈도			
		경험 있음	경험 없음	월 1회 이상	분기별 1회 이상	반기별 1회 이상	연 1회 이상
계룡시		**30.8**	**68.8**	**25.6**	**25.0**	**18.2**	**30.5**
성별	남성	28.2	71.2	22.8	24.3	20.2	32.2
	여성	33.2	66.4	27.8	25.7	16.5	29.1
연령별	15-19세	5.4	94.6	0.0	0.0	68.3	31.7
	20대	19.2	80.8	27.1	21.2	21.2	30.6
	30대	41.3	58.0	30.5	29.3	12.6	27.5
	40대	48.2	51.1	31.4	21.9	16.6	28.7
	50대	37.0	62.6	22.9	26.4	19.4	31.2
	60세 이상	18.8	80.7	10.8	30.8	19.4	37.5
학력별	초졸 이하	9.8	90.2	0.0	51.1	32.6	16.3
	중졸 이하	5.9	94.1	26.3	0.0	51.7	22.0
	고졸 이하	25.1	74.7	18.4	26.5	21.5	32.6
	대학 이상	37.7	61.7	29.2	24.3	16.8	29.0
	무응답	24.5	73.8	8.6	24.4	6.8	60.2
가구 소득별	100만원 미만	12.2	87.2	5.8	17.6	22.4	54.2
	100-200만원 미만	17.0	82.3	39.8	15.4	19.7	25.1
	200-300만원 미만	26.2	73.3	25.4	26.9	17.5	28.8
	300-400만원 미만	28.0	71.1	13.9	24.2	15.6	46.2
	400-500만원 미만	35.8	64.2	24.1	28.4	23.4	24.0
	500만원 이상	42.8	56.9	31.9	24.8	16.6	25.6
	무응답	43.3	56.7	17.1	33.1	15.7	34.1

Base : 가구원, 모바일 계룡사랑상품권 구매 경험자
자료 : 2021 충남 사회조사
계룡사랑상품권 구매 경험 무응답 0.5%, 모바일 계룡사랑상품권 구매 빈도 무응답 0.7%
1) 2021년도 '계룡사랑상품권'에서 2021년도 '모바일 계룡사랑상품권'으로 수정

7-5. 모바일 계룡사랑상품권 비구매 이유

비구매 이유 '모바일 계룡사랑상품권이 있는지 몰라서'

- **모바일 계룡사랑상품권 비구매 이유는 '모바일 계룡사랑상품권이 있는지 몰라서'가 37.2%로 가장 높게 나타남**
- **다음으로 '모바일 계룡사랑상품권을 사용할 수 있는 가맹점이 적어서'(17.2%), '구매 할인율이 적어서'(9.1%) 순임**
  - '모바일 계룡사랑상품권이 있는지 몰라서'의 응답은 성별로 남성(38.6%), 연령별로 30대(45.1%), 학력별로 초졸 이하(54.1%), 가구소득별로 100만원 미만(49.1%)에서 높음
  - '모바일 계룡사랑상품권을 사용할 수 있는 가맹점이 적어서'의 응답은 성별로 여성(17.8%), 연령별로 20대(23.5%)에서 높음

(단위 : %)

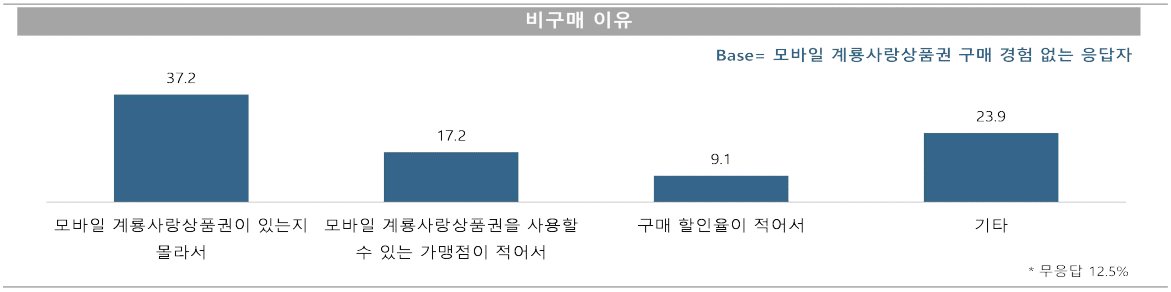

모바일 계룡사랑상품권 비구매 이유

(단위 : %)

구분		모바일 계룡사랑상품권이 있는지 몰라서	모바일 계룡사랑상품권을 사용할 수 있는 가맹점이 적어서	구매 할인율이 적어서	기타
계룡시		**37.2**	**17.2**	**9.1**	**23.9**
성별	남성	38.6	16.7	10.3	22.6
	여성	35.7	17.8	7.8	25.3
연령별	15-19세	36.9	9.1	12.4	27.8
	20대	26.3	23.5	7.3	29.9
	30대	45.1	15.1	3.4	23.8
	40대	35.0	21.2	12.3	22.4
	50대	34.6	18.4	10.9	25.4
	60세 이상	43.8	14.9	7.8	18.6
학력별	초졸 이하	54.1	5.1	4.9	22.0
	중졸 이하	48.3	9.4	10.1	16.7
	고졸 이하	36.6	17.4	10.9	21.3
	대학 이상	34.1	19.4	9.1	27.8
	무응답	40.4	17.9	0.0	9.0
가구 소득별	100만원 미만	49.1	6.4	8.5	22.4
	100-200만원 미만	36.8	23.3	12.6	14.3
	200-300만원 미만	37.1	15.8	6.7	21.8
	300-400만원 미만	38.4	19.7	8.9	21.8
	400-500만원 미만	42.1	16.5	6.4	29.3
	500만원 이상	26.4	19.9	10.9	29.9
	무응답	48.7	24.7	26.6	0.0

Base : 모바일 계룡상품권 비구매자
자료 : 2021 충남 사회조사
무응답 12.5%
1) 2021년도 '계룡사랑상품권'에서 2021년도 '모바일 계룡사랑상품권'으로 수정

천안시
공주시
보령시
아산시
서산시
논산시
계룡시
당진시
금산군
부여군
서천군
청양군
홍성군
예산군
태안군
조사표

더 행복한 충남
대한민국의 중심

충남 사회지표
당진시

Chapter 08

충남 사회지표
당진시

더 행복한 충남
대한민국의 중심

SOCIAL INDICATORS OF CHUNGNAM 2021

2021 충남 사회지표 당진시

요 약

1. 한 눈에 보는 당진시

인 구

(단위: 천명, %)



※ 출처: 행정안전부, 「주민등록인구통계」 / 법무부, 「체류외국인통계」

(단위: %)



노령화 지수 = [고령인구(65세이상) / 유소년인구(0~14세)]×100
총 부양비 = 유소년 부양비 + 노년 부양비
유소년 부양비 = [유소년 인구(0~14세)/생산가능인구(15~64세)] ×100
노년 부양비 = [고령인구(65세 이상)/생산가능인구(15~64세)] ×100

건 강

(단위: 인구 십만명당 사망자 수)



※ 출처: 통계청, 「사망원인통계」

(단위: 10점 평균)



※ 출처: 충남 사회조사

가구와 가족

(단위: %)



※ 출처: 통계청, 「인구총조사」

(단위: 10점 평균)

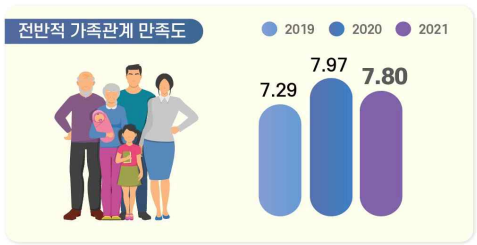

※ 출처: 충남 사회조사

교 육

(단위: 10점 평균)



※ 출처: 충남 사회조사

(단위: 명)



※ 출처: 한국교육개발원, 「교육기본통계」

노 동

(단위: %)



경제활동참가율(%) = (경제활동인구 ÷ 만 15세이상인구) × 100
고용률(%) = (취업자 ÷ 만 15세이상인구) × 100
실업률(%) = (실업자 ÷ 경제활동인구) × 100
경제활동인구: 만15세 이상 취업자와 실업자의 합

(단위: %)

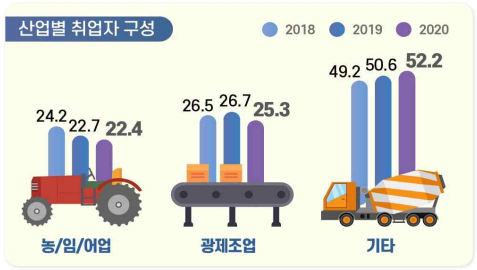

※ 출처: 통계청, 「경제활동인구조사」
* 기타 = 건설업, 도소매/숙박음식점업, 사업/개인 공공서비스 및 기타, 전시/운수/통신/금융

소득과 소비

(단위: 10점 평균)



※ 출처: 충남 사회조사

(단위: %, 가구 부채 '있다' 응답)



※ 출처: 충남 사회조사

주거와 교통

(단위: %)

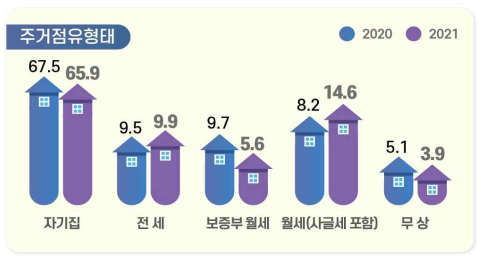

※ 출처: 충남 사회조사

(단위: 10점 평균)



※ 출처: 충남 사회조사

환 경

(단위: %, 10점 평균)

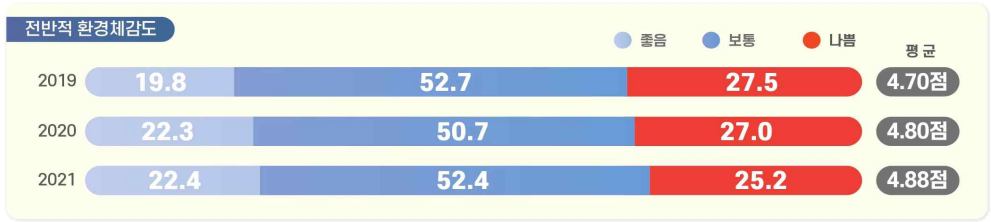

※ 출처: 충남 사회조사

안 전

(단위: 10점 평균)

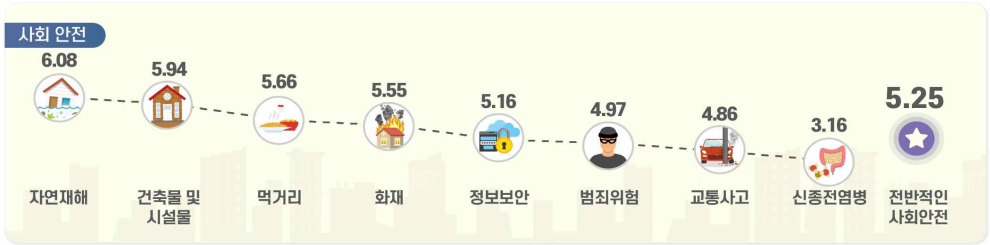

※ 출처: 충남 사회조사

여가와 문화

(단위: 인구 십만명당 문화기반시설 수(개))



※ 출처: 문화체육관광부, 「문화기반시설총람」 / 행정안전부, 「주민등록인구통계」

(단위: %, 10점 평균)



※ 출처: 2021 충남 사회조사

사회 통합

(단위: 10점 평균)



※ 출처: 충남 사회조사

(단위: %, 10점 평균)



※ 출처: 충남 사회조사

도정 특성

(단위: 10점 평균)



※ 출처: 충남 사회조사

(단위: 10점 평균)

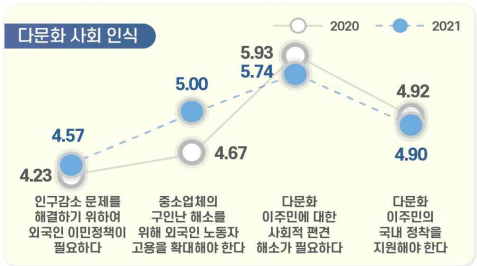

※ 출처: 충남 사회조사

2. 지표의 변화

부문	항목	2019년	2020년	2021년	증감[1]
1. 당진의 인구	• 총인구수 (천명)	173.0	171.7	-	1.3▽
	• 인구성장률 (%)	-0.30	-0.77	-	0.47▽
2. 건강	• 지난 1년간 도내 의료시설 이용 여부 (%)	78.0	77.2	78.1	0.9▲
	• 지난 1년간 도내 의료시설 이용자 : 이용 횟수 (회)	10.3	11.3	9.4	1.9▽
	• 의료시설·서비스 만족도 : 의료시설 '만족' (%)	24.7	46.7	43.3	3.4▽
	: 의료서비스 '만족' (%)	26.5			
3. 가구와 가족	• 미취학 자녀 전반적 보육환경 '만족' (%)	-	24.7	42.2	17.5▲
	• 가족관계 만족도 '만족' (%) : 전반적 가족관계	66.7	77.0	75.4	1.6▽
	: 배우자와의 관계	77.1	75.7	79.1	3.4▲
	: 자녀와의 관계	81.3	84.7	85.8	1.1▲
4. 교육	• 공교육 환경 만족도 '만족' (%)[2]	14.4	21.0	15.4	5.6▽
	• 평생교육 참여 여부 '있음' (%)	16.3	11.0	6.6	4.4▽
5. 노동	• 지난 1주간 경제활동 상태 : '일하였음' (%)	64.4	65.7	63.9	1.8▽
	• 고용형태 : '상용근로자' (%)	51.0	51.2	56.3	5.1▲
	• 근로여건 만족도 '만족' (%) : 전반적 근로여건	32.4	37.5	35.0	2.5▽
	: 하는 일	38.3	41.8	37.8	4.0▽
	: 임금/소득	27.1	32.1	26.5	5.6▽
6. 소득과 소비	• 월평균 가구소득 : 300만원 이상 (%)	44.9	44.1	48.1	4.0▲
	• 부채 있는 가구 비중 (%)	37.1	43.6	40.7	2.9▽
7. 주거와 교통	• 자동차등록 대수 (천대)	96.3	98.7	-	2.4▲
8. 환경	• 환경체감도 '좋음' (%) : 대기	10.8	16.9	17.1	0.2▲
	: 녹지 환경	26.8	27.1	31.9	4.8▲
9. 안전	• 사회안전에 대한 인식 '안전' (%) : 전반적 사회 안전	15.4	19.8	22.3	2.5▲
	: 자연재해	34.8	33.9	47.0	13.1▲
	: 교통사고	12.3	18.5	22.2	3.7▲
	: 화재	23.6	26.2	32.7	6.5▲
	: 신종 전염병	20.9	9.2	9.0	0.2▽
	: 범죄위험	28.0	18.2	22.3	4.1▲
10. 여가와 문화	• 전반적인 여가활동 '만족' (%)	-	22.0	9.1	12.9▽
11. 사회통합	• 삶에 대한 만족감 (10점만점) : 삶에 대한 만족	5.98	6.30	6.22	0.08▽
	: 거주 시군 전반적 생활 만족도	-	5.62	5.81	0.19▲
	• 정서경험 (10점만점) : 행복	6.12	6.18	6.14	0.04▽
	: 근심/걱정	4.52	4.64	4.44	0.20▽
	: 우울	3.90	3.61	3.61	0.00
12. 도정특성	• 사회적 약자에 대한 인권의식 존중 (%) : 여성	52.4	48.7	37.1	11.6▽
	: 아동/청소년	51.4	47.0	39.9	7.1▽
	: 노인	64.2	54.5	47.1	7.4▽
	: 장애인	49.4	41.6	34.8	6.8▽
	: 외국인노동자	16.8	23.1	11.0	12.1▽

1) 증감 : 최근 2개년 증감 값(2021년-2020년, 2021년 지표의 값이 없는 경우는 2020년-2019년)
(소수점 이하 반올림으로 인해 통계표 상의 차이와 실제 수치가 다를 수 있음)
2) 2021년 '공교육 만족도' → '공교육 환경(시설, 프로그램, 교육내용 등) 만족도' 변경

3. 당진시 현황

- **(인구)** ’20년 당진시 인구는 총 17만2천명(외국인 5.5천명 포함)으로 도내에서 4번째로 많으며, 인구증가율은 -0.77%로 충남 평균 인구증가율(-0.40%)에 미치지 못하고 있으며, 평균연령은 43.4세로 전체 평균연령(43.5세)과 비슷한 수준임
- **(산업구조)** ’20년 당진시 산업별 취업자는 9만8천명이며, 비율로는 광제조업(25.3%), 사업·개인·공공서비스 및 기타(24.2%), 농업, 임임 및 어업(22.4%) 등의 순임

< 2020년 산업별 취업자 수 비중 >

(단위 : 천명, %)

구분		합계	농업, 임업및어업	광제조업	건설업	도소매·음식점숙박업	전기·운수·통신·금융	사업·개인·공공서비스 및기타
충남	취업자 수	1,176	162	250	75	204	100	386
	구성비	100.0	13.8	21.3	6.4	17.3	8.5	32.8
당진	**취업자 수**	**98**	**22**	**25**	**8**	**11**	**8**	**24**
	구성비	**100.0**	**22.4**	**25.3**	**8.1**	**11.5**	**8.5**	**24.2**

자료 : 통계청, 지역별고용조사, 2020

- **(주택)** ’19년 당진시 주택 수는 약 8만3천호, 주택보급률은 122.4%로 도내에서 가장 높으며, 인구 천명당 주택 수는 496.4호로 충남 평균(460.9호)보다 많은 수준임

< 2019년 주택 수 및 주택보급률 >

(단위 : 호, %)

구분	주택 수	주택보급률	인구 천명당 주택 수
충남	978,745	113.3	460.9
당진[3)]	**82,926**	**122.4**	**496.4**
천안	282,533	106.9	433.2
아산	146,513	118.9	466.0
서산	85,313	121.8	488.4

자료 : 충청남도, 충남통계연보

3) 충남 사회조사 시군편 분석 시 권역별로 비교표 제시
- 북부권 : 천안시, 아산시, 서산시, 당진시
- 내륙권 : 공주시, 계룡시, 청양군, 홍성군, 예산군
- 서해안권 : 보령시, 서천군, 태안군
- 금강권 : 논산시, 금산군, 부여군

4. 당진시 주요 특징(충남 사회지표)

4-1. 경제 분야

- **(소득·소비)** 당진시는 도 평균에 비해 고소득 가구 비중이 높으며, 소비지출도 타 지역에 비해 상대적으로 높은 수준임
  - 당진시 월평균 가구소득은 200~300만원(18.9%), 300~400만원(17.4%)의 비율이 고르게 나타나고 있으며,
    월평균 소비지출액은 100~200만원이 26.0%로 가장 높게 나타남
  - 가구당 월평균 소득이 50만원 미만인 비율은 충남 시군 중 10번째인 8.7%로 도 전체(8.4%)와 비슷한 수준이며, 50만원 미만 소비지출하는 비율(8.5%)은 도 전체(10.9%)보다 낮음

< 2021년 전체 가구 중 월평균 소득의 구간별 비중 >

(단위 : %)

구분	50만원 미만	50~100 만원	100~200 만원	200~300 만원	300~400 만원	400~500 만원	500~600 만원	600~700 만원	700~800 만원	800만원 이상
충남	8.4	14.4	16.9	17.8	15.2	9.6	6.8	3.8	2.8	4.2
당진	**8.7**	**10.2**	**14.1**	**18.9**	**17.4**	**11.6**	**7.9**	**4.7**	**3.0**	**3.4**
천안	5.8	10.4	15.9	19.3	16.8	10.2	8.1	5.0	3.7	4.8
아산	6.0	10.3	13.2	16.8	17.7	11.7	9.6	5.0	3.6	5.9
서산	7.2	14.9	15.9	18.1	16.6	11.0	5.3	3.9	2.3	4.8

< 2021년 전체 가구 중 월평균 소비지출액의 구간별 비중 >

(단위 : %)

구분	50만원 미만	50~100 만원	100~200 만원	200~300 만원	300~400 만원	400~500 만원	500~600 만원	600~700 만원	700~800 만원	800만원 이상
충남	10.9	19.6	25.1	18.8	13.4	6.2	2.5	1.5	0.6	1.2
당진	**8.5**	**18.0**	**26.0**	**20.6**	**14.5**	**6.2**	**2.7**	**1.9**	**0.3**	**1.3**
천안	8.1	14.9	26.1	20.2	15.9	7.5	3.0	2.0	0.7	1.5
아산	6.8	15.8	24.1	21.3	17.0	8.6	2.7	1.8	1.0	0.8
서산	9.7	21.7	24.3	20.4	12.8	5.5	2.6	1.4	0.2	1.4

- **(부채)** 당진시에 부채를 가지고 있는 가구의 비중은 충남 시군 중 4번째인 40.7%이며, 주된 사유는 '주택 임차 및 구입'이 61.7%로 타 지역에 비해 상대적으로 높은 비율을 차지함

< 2021년 전체 가구 중 부채 여부 및 이유 비중 >

(단위 : %)

구분	부채 여부		부채 이유(부채가 있는 가구 기준)						
	있다	없다	주택 임차 및 구입	사업/영농자금	교육비, 의료비를 제외한 기타 생활비	재테크 투자	교육비	의료비	기타
충남	38.4	61.5	55.5	21.1	10.2	3.9	3.2	2.6	3.6
당진	**40.7**	**59.3**	**61.7**	**17.1**	**9.3**	**3.5**	**1.6**	**3.9**	**2.9**

- **(직장)** 당진시는 상용근로자 비중(56.3%)이 충남 시군 중 4번째로 도 전체(54.1%)에 비해 높은 편이며, 근로여건 전반적 만족 비율은 도 평균에 비해 약간 낮은 수준으로 나타남
  - 근로여건 중 의사소통/인간관계에 대한 만족 비율이 47.9%로 가장 높은 반면, 임금/소득에 대한 만족(26.5%)은 상대적으로 낮음

< 2021년 고용형태별 취업자 비중 >

(단위 : %)

구분	상용근로자	임시근로자	일용근로자	고용원 있는 자영업자	고용원 없는 자영업자	무급가족 종사자
충남	54.1	9.4	5.3	4.2	20.6	6.3
당진	**56.3**	**8.6**	**4.6**	**2.6**	**20.0**	**7.8**
천안	64.3	9.6	5.1	4.3	14.1	2.4
아산	67.1	7.6	5.4	3.6	14.4	1.9
서산	55.3	7.7	4.3	3.8	22.6	6.3

< 2021년 근로 여건 만족 비율 >

(단위 : %)

구분	하는일	임금/소득	근로시간	근무환경	의사소통/인간관계	고용안정성	일/직장에서의 장래성	전반적 만족도
충남	45.1	32.1	39.0	40.2	46.7	40.9	35.8	40.1
당진	**37.8**	**26.5**	**34.1**	**33.9**	**47.9**	**37.1**	**32.8**	**35.0**
천안	48.0	34.6	41.2	43.3	48.1	42.9	38.0	42.8
아산	48.4	37.8	43.1	44.9	47.8	41.9	39.2	44.1
서산	37.9	26.1	34.7	31.2	36.3	36.0	31.3	34.2

4-2. 사회 분야

- **(주거)** 당진시 주거환경에 대한 만족도는 모든 항목에서 도 평균 수준에 비해 다소 낮은 편이며, 특히 쇼핑시설, 휴식공간에 대한 만족도가 상대적으로 낮게 나타남
  - 거주주택에 대한 만족도가 5.91점으로 가장 높은 반면, 쇼핑시설(4.39점)은 가장 낮음

< 2021년 주거환경 만족도 >

(단위 : 점)

구분	거주주택	쇼핑시설	공공시설	휴식공간	기반시설	주차장
충남	6.21	5.25	5.59	5.02	5.68	5.13
당진	**5.91**	**4.39**	**5.07**	**4.44**	**5.35**	**5.00**
천안	5.89	5.67	5.51	5.03	5.62	4.73
아산	6.45	5.60	5.77	5.40	6.07	5.41
서산	5.87	5.02	5.33	4.89	5.57	5.10

- **(삶에 대한 만족감과 정서경험)** 당진시는 삶에 대한 만족감(삶에 대한 만족, 전반적 생활 만족도)이 도 평균보다 약간 낮은 수준으로 나타남
  - 정서 경험 측면에서는 행복(6.14점)에 대한 경험이 근심·걱정(4.44점), 우울(3.61점) 경험보다 높게 나타남

< 2021년 삶에 대한 만족감과 정서 경험 >

(단위 : 점)

구분	삶에 대한 만족감		정서 경험		
	삶에 대한 만족	거주 시군 전반적 생활 만족도	행복	근심·걱정	우울
충남	6.29	6.13	6.27	4.41	3.54
당진	**6.22**	**5.81**	**6.14**	**4.44**	**3.61**
천안	6.32	6.13	6.33	4.55	3.59
아산	6.39	6.30	6.35	4.42	3.45
서산	6.05	5.91	6.11	4.39	3.75

4-3. 환경 · 안전 분야

- **(환경)** 당진시는 전반적인 환경체감도 뿐만 아니라 대기, 수질, 토양, 소음·진동, 녹지환경 등 세부분야에서도 타 시군에 비해 낮게 인식하고 있음

< 2021년 환경체감도 >

(단위 : 점)

구분	전반적 체감도	대기	수질	토양	소음 · 진동	녹지환경
충남	5.81	5.12	5.64	5.57	5.25	6.01
당진	**4.88**	**3.49**	**4.51**	**4.55**	**4.61**	**5.34**
천안	5.28	4.40	5.13	5.19	4.45	5.32
아산	5.95	5.24	5.85	5.71	5.40	6.13
서산	5.24	4.41	5.16	5.16	4.70	5.52

- **(안전)** 당진시는 전반적인 사회안전 뿐만 아니라, 모든 세부 항목에서도 타 시군에 비해 상대적으로 안전함을 덜 느끼는 것으로 나타남

< 2021년 사회안전에 대한 인식 >

(단위 : 점)

구분	전반적 안전 인식도	자연 재해	건축물 및 시설물	교통 사고	화재	먹거리	정보 보안	신종 전염병	범죄 위험
충남	5.73	6.35	6.21	5.42	5.87	6.00	5.71	4.03	5.31
당진	**5.25**	**6.08**	**5.94**	**4.86**	**5.55**	**5.66**	**5.16**	**3.16**	**4.97**
천안	5.34	6.24	5.97	4.98	5.73	5.65	5.43	3.56	4.60
아산	5.73	6.25	6.22	5.59	5.76	6.11	5.75	4.06	5.33
서산	5.53	5.83	5.79	5.05	5.41	5.84	5.60	3.71	5.20

5. 응답자 특성

5-1. 응답 가구

• **2021년 사회조사 유효표본**
- 1,150가구
- 표본오차는 95% 신뢰수준에서 ± 2.87%p

구분		사례수[4]	비율(%)
전 체		1,150	100.0
주택 유형별	단독주택	577	50.2
	아파트	480	41.7
	연립/다세대주택	80	7.0
	기타	13	1.1
충남 거주기간별	5년 미만	171	14.9
	5~10년 미만	132	11.5
	10~15년 미만	158	13.7
	15~20년 미만	50	4.3
	20년 이상	639	55.6
주거점유 형태별	자기집	718	62.4
	전세	118	10.3
	월세/기타	314	27.3
가구소득별	100만원 미만	237	20.6
	100-200만원 미만	161	14.0
	200-300만원 미만	223	19.4
	300-400만원 미만	196	17.0
	400-500만원 미만	128	11.1
	500만원 이상	205	17.8
가구원 수별	1인 가구	472	41.0
	2인 가구	346	30.1
	3인 가구	136	11.8
	4인 가구	155	13.5
	5인 이상 가구	41	3.6
읍면동 구분별	동부	490	42.6
	읍부	260	22.6
	면부	400	34.8
주거지 형태별	도시	846	73.6
	농촌	304	26.4

4) 사례수는 가중치 보정 전 실제 응답자 수 기준임

5-2. 응답 가구원

• **2021년 사회조사 유효표본**
- 1,855명
- 표본오차는 95% 신뢰수준에서 ± 2.26%p

구분		사례수[5]	비율(%)
전 체		1,855	100.0
성별	남성	983	53.0
	여성	872	47.0
연령별	15~19세	44	2.4
	20대	146	7.9
	30대	271	14.6
	40대	338	18.2
	50대	349	18.8
	60세이상	707	38.1
학력별	초졸이하	367	19.8
	중졸이하	193	10.4
	고졸이하	611	32.9
	대학이상	678	36.5
	무응답	6	0.3
직업별	전문/관리	188	10.1
	사무	109	5.9
	서비스/판매	168	9.1
	농어업	220	11.9
	기능/노무등	515	27.8
	직업없음	655	35.3
지위별	임금근로자	796	42.9
	비임금근로자	403	21.7
	미취업자	655	35.3
	무응답	1	0.1
읍면동 구분별	동부	802	43.2
	읍부	394	21.2
	면부	659	35.5
가구원 유형	가구주	1,150	62.0
	가구원	705	38.0

5) 사례수는 가중치 보정 전 실제 응답자 수 기준임

더 행복한 충남
대한민국의 중심

SOCIAL INDICATORS OF CHUNGNAM 2021

2021 충남 사회지표 당진시

결과 분석

8. 당진시

8-1. 지속가능발전방향

미래 세대를 위한 정책은 '시민의 안전이 최우선인 안전도시'

- **당진시가 관심을 갖고 미래 세대를 위해 해야 할 정책은 '시민의 안전이 최우선인 안전도시'가 57.4%로 가장 높고, 다음으로 '환경친화적이고 살기편한 쾌적한 정주여건'(46.8%), '365일 문화활동이 가능한 문화도시'(25.9%) 등의 순임(1+2순위 기준)**
  - '시민의 안전이 최우선인 안전도시'의 응답은 성별로 여성(61.6%), 연령별로 60세 이상(68.7%), 학력별로 초졸 이하(70.4%), 가구소득별로 100만원 미만(69.1%)에서 높음

(단위 : %)

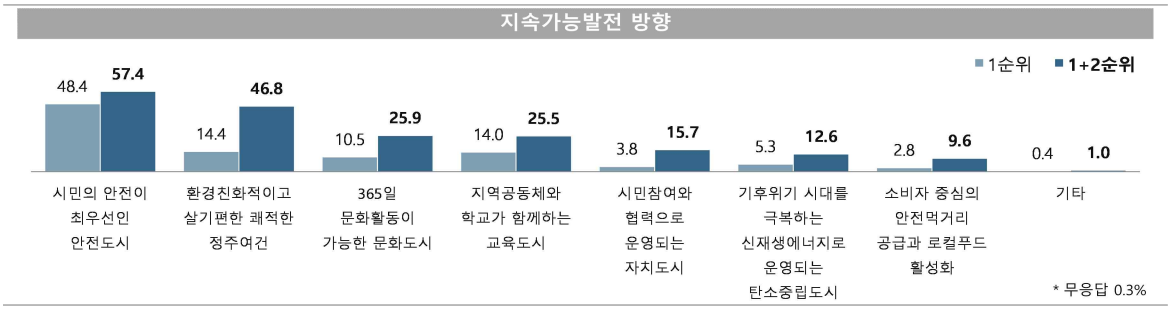

지속가능발전방향(1+2순위)

(단위 : %)

구분		시민의 안전이 최우선인 안전도시	환경친화적이고 살기편한 쾌적한 정주여건	365일 문화활동이 가능한 문화도시	지역공동체와 학교가 함께하는 교육도시	시민참여와 협력으로 운영되는 자치도시	기후위기 시대를 극복하는 신재생에너지로 운영되는 탄소중립도시	소비자 중심의 안전먹거리 공급과 로컬푸드 활성화	기타
당진시		**57.4**	**46.8**	**25.9**	**25.5**	**15.7**	**12.6**	**9.6**	**1.0**
성별	남성	53.7	46.0	26.1	25.2	16.7	15.3	10.1	1.5
	여성	61.6	47.8	25.7	25.8	14.5	9.5	9.0	0.6
연령별	15-19세	54.3	38.7	51.3	29.5	8.6	3.9	3.9	3.9
	20대	45.9	44.0	40.8	24.0	11.9	16.8	11.8	1.4
	30대	48.6	46.0	34.7	32.6	13.6	10.4	10.4	0.4
	40대	50.2	51.8	25.6	32.3	11.2	16.3	8.7	0.9
	50대	60.4	46.4	22.3	22.4	20.4	13.8	9.7	1.2
	60세 이상	68.7	46.8	14.4	19.7	19.1	10.8	9.7	0.8
학력별	초졸 이하	70.4	45.8	15.2	19.8	16.6	8.4	8.6	0.9
	중졸 이하	63.2	44.5	20.6	25.6	19.7	6.6	10.7	1.9
	고졸 이하	60.5	46.8	24.3	23.7	16.5	13.7	9.7	0.8
	대학 이상	47.8	48.0	32.7	29.5	13.8	15.0	9.6	1.1
	무응답	51.3	34.9	65.1	16.6	0.0	16.3	15.7	0.0
가구 소득별	100만원 미만	69.1	53.3	15.8	16.5	18.4	7.5	7.7	0.9
	100-200만원 미만	60.1	41.9	21.1	20.6	21.6	8.7	13.0	2.0
	200-300만원 미만	58.5	48.0	25.5	22.1	16.4	13.9	10.0	1.6
	300-400만원 미만	53.9	49.2	26.8	27.4	15.8	13.7	9.6	0.0
	400-500만원 미만	49.1	48.1	25.2	34.7	10.8	16.2	11.2	0.0
	500만원 이상	55.0	41.9	34.7	30.1	12.7	14.1	7.7	1.6

Base : 가구원
자료 : 2021 충남 사회조사
무응답 0.3%
1) 2021년 신규 문항

8-2. 환경오염 방지 실천

당진시 환경오염 방지 위해 '재활용품 깨끗하게 분리수거 하기' 실천

- **당진시 환경오염 방지를 위해 실천하고 있는 것은 '재활용품 깨끗하게 분리수거 하기'가 44.0%로 가장 높고, 다음으로 '일회용 봉투 대신 에코백 장바구니 사용'(43.5%), '사용하지 않는 코드 빼기'(31.5%) 등의 순임(1+2순위 기준)**
  - '재활용품 깨끗하게 분리수거 하기'의 응답은 성별로 남성(44.7%), 연령별로 40대(52.1%), 학력별로 고졸 이하(47.2%), 가구소득별로 400~500만원 미만(51.4%)에서 높음
  - '일회용 봉투 대신 에코백 장바구니 사용'의 응답은 성별로 여성(58.5%), 연령별로 50대(51.1%), 학력별로 초졸 이하(47.3%), 가구소득별로 100만원 미만(48.0%)에서 높음

(단위 : %)

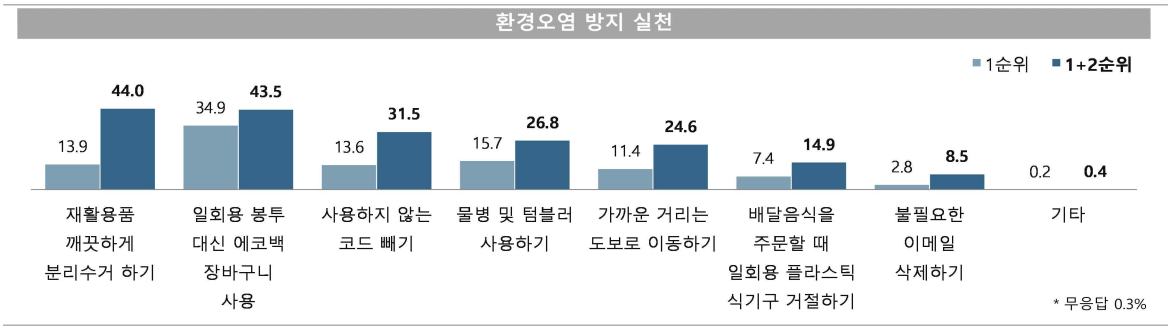

환경오염 방지 실천(1+2순위)

(단위 : %)

구분		재활용품 깨끗하게 분리수거 하기	일회용 봉투 대신 에코백 장바구니 사용	사용하지 않는 코드 빼기	물병 및 텀블러 사용하기	가까운 거리는 도보로 이동하기	배달음식을 주문할 때 일회용 플라스틱 식기구 거절하기	불필요한 이메일 삭제하기	기타
당진시		**44.0**	**43.5**	**31.5**	**26.8**	**24.6**	**14.9**	**8.5**	**0.4**
성별	남성	44.7	30.5	35.2	28.9	28.1	14.0	11.7	0.2
	여성	43.2	58.5	27.2	24.4	20.6	15.9	5.0	0.7
연령별	15-19세	18.1	14.5	22.8	50.7	37.0	25.4	22.8	2.8
	20대	35.4	33.1	19.4	41.9	18.6	26.9	21.1	0.0
	30대	48.3	43.6	18.2	34.7	15.9	22.1	11.9	0.0
	40대	52.1	48.2	25.2	28.8	19.9	16.1	7.5	0.0
	50대	46.7	51.1	28.3	29.3	22.7	11.8	6.4	0.3
	60세 이상	42.7	44.6	49.1	11.1	33.0	6.7	2.1	0.7
학력별	초졸 이하	38.2	47.3	49.7	10.6	31.1	7.6	1.4	0.9
	중졸 이하	39.4	40.4	44.8	15.5	35.6	9.4	5.6	0.5
	고졸 이하	47.2	43.4	28.1	27.5	25.1	16.3	7.8	0.3
	대학 이상	44.9	42.3	23.7	35.9	19.0	18.0	13.0	0.4
	무응답	49.4	100.0	0.0	15.7	0.0	34.9	0.0	0.0
가구 소득별	100만원 미만	41.0	48.0	52.9	13.1	25.5	8.0	1.7	0.6
	100-200만원 미만	40.9	46.2	33.6	20.6	27.5	14.5	5.6	1.5
	200-300만원 미만	40.9	41.3	29.2	28.5	24.8	19.6	10.0	0.0
	300-400만원 미만	45.4	39.9	26.2	32.1	24.5	13.6	12.8	0.0
	400-500만원 미만	51.4	42.3	24.7	25.9	25.2	15.9	7.4	1.1
	500만원 이상	45.1	44.6	26.7	33.5	22.1	16.4	10.3	0.0

Base : 가구원
자료 : 2021 충남 사회조사
무응답 0.3%
1) 2021년 신규 문항

8-3. 인구 증가 정책

지속적인 인구 유입을 위해 '다양한 일자리 창출' 우선 필요

- **당진시가 지속적인 인구 유입을 위해 추진해야 할 정책은 '다양한 일자리 창출'이 49.8%로 가장 높음(1+2순위 기준)**
- **다음으로 '주거환경 개선'(41.9%), '사회복지·보건·의료서비스 개선'(34.8%) 등의 순임**
  - '다양한 일자리 창출'의 응답은 성별로 남성(50.4%), 연령별로 20대(63.7%), 학력별로 중졸 이하(53.7%), 가구소득별로 200~300만원 미만(54.0%)에서 높음
  - '주거환경 개선'의 응답은 성별로 여성(44.0%), 연령별로 15~19세(46.8%), 학력별로 초졸 이하(43.6%), 가구소득별로 100만원 미만(44.4%)에서 높음

(단위 : %)

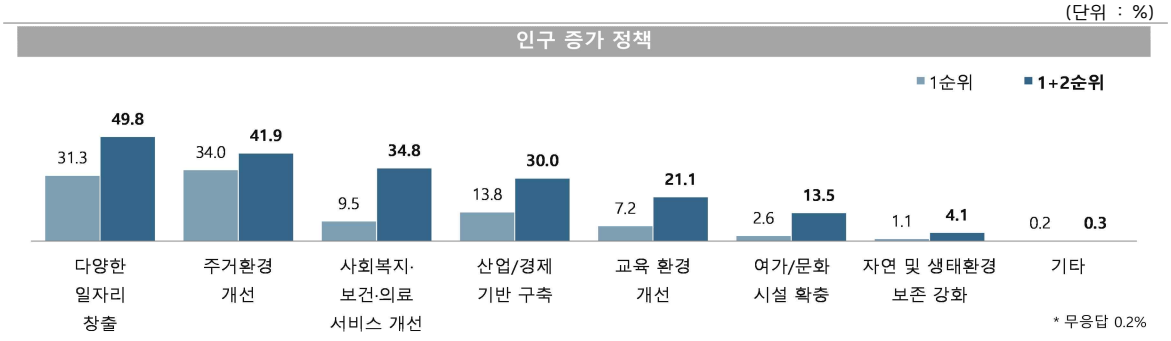

인구 증가 정책(1+2순위)

(단위 : %)

구분		다양한 일자리 창출	주거환경 개선	사회복지·보건·의료 서비스 개선	산업/경제 기반 구축	교육 환경 개선	여가/문화 시설 확충	자연 및 생태환경 보존 강화	기타
당진시		**49.8**	**41.9**	**34.8**	**30.0**	**21.1**	**13.5**	**4.1**	**0.3**
성별	남성	50.4	40.1	31.0	36.1	20.8	12.8	4.3	0.2
	여성	49.2	44.0	39.1	23.0	21.4	14.2	3.7	0.4
연령별	15-19세	39.8	46.8	26.5	8.6	40.9	24.0	7.5	0.0
	20대	63.7	43.7	22.4	33.4	10.8	23.0	1.9	0.6
	30대	43.2	39.5	35.1	29.2	25.6	18.6	4.4	0.7
	40대	44.2	43.7	32.2	34.9	25.3	15.0	3.3	0.3
	50대	54.1	39.9	32.6	36.6	20.3	9.1	4.6	0.3
	60세 이상	50.7	41.9	43.2	25.9	17.3	7.6	4.2	0.0
학력별	초졸 이하	48.1	43.6	46.7	22.7	15.5	7.8	2.1	0.0
	중졸 이하	53.7	40.1	43.6	22.8	20.3	7.1	5.6	0.0
	고졸 이하	52.8	41.8	31.6	30.1	22.5	13.0	4.9	0.2
	대학 이상	47.4	41.9	30.4	34.7	22.4	17.7	3.8	0.4
	무응답	16.6	32.1	34.9	48.5	16.4	34.9	0.0	16.6
가구 소득별	100만원 미만	51.1	44.4	50.9	24.3	9.1	8.3	2.5	0.0
	100-200만원 미만	52.1	43.4	32.7	24.7	20.3	12.7	3.6	0.0
	200-300만원 미만	54.0	40.1	31.2	29.4	22.7	12.9	5.4	0.6
	300-400만원 미만	53.7	39.0	36.7	25.9	22.7	14.6	3.7	0.3
	400-500만원 미만	42.8	41.8	33.1	36.3	24.6	13.6	4.7	0.0
	500만원 이상	45.0	43.7	28.1	37.2	24.5	16.5	4.1	0.5

Base : 가구원
자료 : 2021 충남 사회조사
무응답 0.2%
1) 2021년 신규 문항

8-4. 저출산 극복 방안

저출산 극복을 위해 '일과 가정이 양립할 수 있는 제도의 활성화 및 기업문화 조성' 필요

- **당진시가 아이를 더 낳아 기르는 환경을 만들기 위해 추진해야 할 정책으로 '일과 가정이 양립할 수 있는 제도의 활성화 및 기업문화 조성'이 48.2%로 가장 높음(1+2순위 기준)**
  - '일과 가정이 양립할 수 있는 제도의 활성화 및 기업문화 조성'의 응답은 성별로 여성(49.8%), 연령별로 40대(55.7%), 학력별로 대학 이상(54.0%), 가구소득별로 500만원 이상(59.4%)에서 높음

(단위 : %)

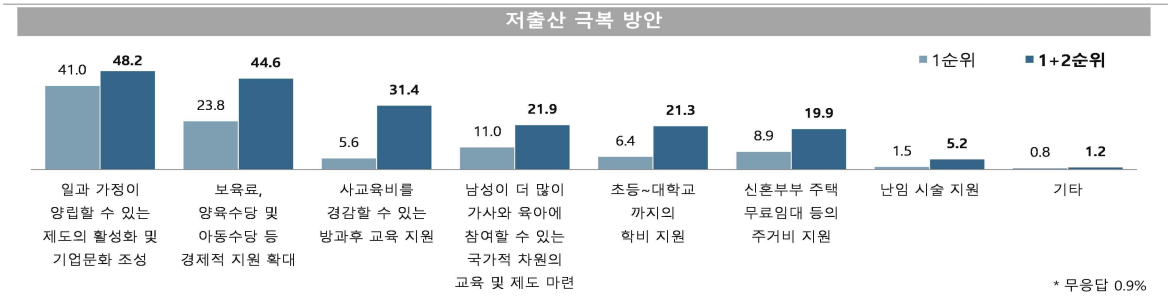

* 무응답 0.9%

저출산 극복 방안(1+2순위)

(단위 : %)

구분		일과 가정이 양립할 수 있는 제도의 활성화 및 기업문화 조성	보육료, 양육수당 및 아동수당 등 경제적 지원 확대	사교육비를 경감할 수 있는 방과후 교육 지원	남성이 더 많이 가사와 육아에 참여할 수 있는 국가적 차원의 교육 및 제도 마련	초등~대학교 까지의 학비 지원	신혼부부 주택 무료임대 등의 주거비 지원	난임 시술 지원	기타
당진시		**48.2**	**44.6**	**31.4**	**21.9**	**21.3**	**19.9**	**5.2**	**1.2**
성별	남성	46.9	43.9	30.6	21.7	21.8	22.2	5.2	1.3
	여성	49.8	45.3	32.2	22.0	20.8	17.3	5.1	1.2
연령별	15-19세	26.5	32.3	37.0	17.3	42.1	22.0	11.4	5.6
	20대	50.3	45.9	21.7	28.1	13.9	32.3	4.7	1.4
	30대	52.5	44.1	30.2	24.0	16.6	21.4	5.6	0.7
	40대	55.7	38.2	30.4	25.2	27.2	14.2	4.4	1.2
	50대	50.2	43.2	33.6	21.7	21.5	16.3	7.4	0.9
	60세 이상	43.3	50.9	33.7	17.4	19.4	20.1	3.3	1.0
학력별	초졸 이하	40.0	54.3	29.5	16.1	21.8	20.0	2.2	0.5
	중졸 이하	40.4	46.4	37.0	20.5	24.8	18.2	5.5	0.0
	고졸 이하	47.5	43.0	30.8	23.1	21.8	20.8	7.2	0.7
	대학 이상	54.0	41.7	31.2	23.7	19.8	19.7	4.4	2.3
	무응답	83.7	0.0	51.3	15.7	32.7	0.0	16.6	0.0
가구 소득별	100만원 미만	37.8	57.6	36.6	15.7	17.0	17.7	4.4	0.3
	100-200만원 미만	40.5	51.7	27.0	20.6	21.1	22.4	3.9	1.5
	200-300만원 미만	46.7	40.8	33.5	23.7	20.2	23.0	5.1	1.2
	300-400만원 미만	48.4	46.2	30.1	20.1	21.5	22.0	5.7	0.8
	400-500만원 미만	49.8	40.0	29.7	25.2	23.7	15.9	6.6	2.8
	500만원 이상	59.4	36.5	30.7	24.7	23.7	18.0	5.2	1.3

Base : 가구원
자료 : 2021 충남 사회조사
무응답 : 0.2%
1) 2021년 신규 문항

8-5. 영유아 보육 정책

영유아들을 위해 '안심하고 맡길 수 있는 보육 환경' 우선 필요

- **당진시가 영유아들을 위해 가장 필요한 정책은 '안심하고 맡길 수 있는 보육 환경'이 52.6%로 가장 높음(1+2순위 기준)**
- **다음으로 '보육료, 양육수당 및 아동수당 등 지원 확대'(36.7%), '부모가 직접 양육할 수 있도록 육아휴직제도 활성화 및 휴직급여 확대'(32.0%) 등의 순임**
  - '안심하고 맡길 수 있는 보육 환경'의 응답은 성별로 여성(55.0%), 연령별로 50대(56.5%), 학력별로 대학 이상(53.8%), 가구소득별로 400~500만원 미만(57.6%)에서 높음

(단위 : %)

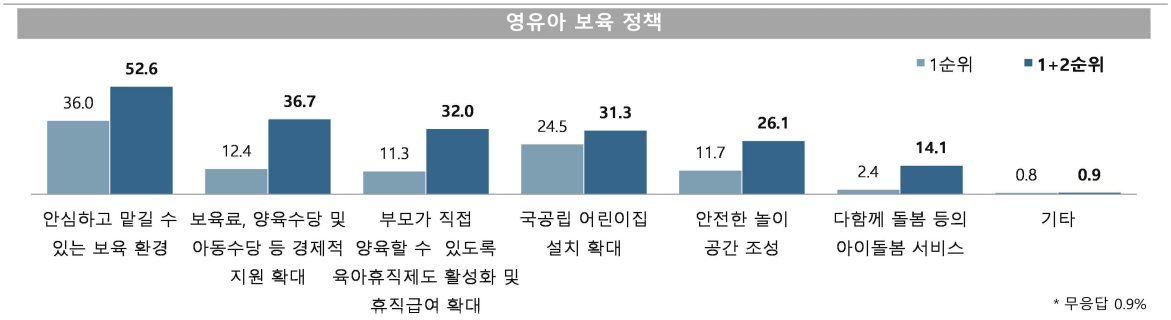

* 무응답 0.9%

영유아 보육 정책(1+2순위)

(단위 : %)

구분		안심하고 맡길 수 있는 보육 환경	보육료, 양육수당 및 아동수당 등 경제적 지원 확대	부모가 직접 양육할 수 있도록 육아휴직제도 활성화 및 휴직급여 확대	국공립 어린이집 설치 확대	안전한 놀이 공간 조성	다함께 돌봄 등의 아이돌봄 서비스	기타
당진시		**52.6**	**36.7**	**32.0**	**31.3**	**26.1**	**14.1**	**0.9**
성별	남성	50.5	37.7	32.7	32.2	25.6	14.0	0.9
	여성	55.0	35.7	31.1	30.2	26.8	14.2	1.0
연령별	15-19세	38.2	36.2	37.9	34.3	31.5	13.4	2.8
	20대	49.5	37.9	40.9	33.6	25.2	12.3	0.0
	30대	50.8	34.8	30.5	32.7	31.0	13.2	1.5
	40대	56.4	35.0	30.5	37.3	24.5	12.2	0.9
	50대	56.5	34.7	27.7	29.8	26.6	18.1	0.6
	60세 이상	52.5	39.5	31.9	26.5	24.0	14.1	1.0
학력별	초졸 이하	48.9	38.8	30.4	25.6	24.8	14.2	1.3
	중졸 이하	52.9	41.5	33.4	27.8	26.8	10.4	0.0
	고졸 이하	53.4	37.1	31.2	30.4	25.7	16.1	1.2
	대학 이상	53.8	34.4	32.9	35.1	26.6	13.4	0.8
	무응답	16.3	34.9	33.0	48.7	67.0	0.0	0.0
가구 소득별	100만원 미만	51.9	41.6	29.1	25.3	25.5	13.3	0.6
	100-200만원 미만	53.1	38.9	32.8	25.2	24.8	14.4	0.4
	200-300만원 미만	47.9	35.8	39.2	32.1	22.6	16.0	1.0
	300-400만원 미만	54.2	35.4	31.8	31.5	29.5	13.3	0.2
	400-500만원 미만	57.6	36.5	27.3	32.1	21.7	13.1	2.5
	500만원 이상	52.7	34.5	30.2	37.0	29.6	14.3	1.2

Base : 가구원
자료 : 2021 충남 사회조사
무응답 0.9%
1) 2021년 신규 문항

8-6. 1인가구 지원 정책

1인가구 지원 위해 '지역 복지 서비스' 우선 필요

- **당진시가 혼자 생활하는 사람(1인 가구)들을 위해 꼭 해주었으면 하는 정책은 '지역 복지 서비스'가 40.7%로 가장 높음(1+2순위 기준)**
- **다음으로 '세제혜택(세금감면) 등 경제적 지원'(39.9%), '건강관리 서비스'(32.2%) 등의 순임**
  - '지역 복지 서비스'의 응답은 연령이 높을수록, 학력별로 중졸 이하(46.3%), 가구소득별로 200~300만원 미만(43.2%)에서 높음
  - '세제 혜택(세금감면) 등 경제적 지원'의 응답은 성별로 남성(42.0%), 연령별로 20대(51.2%), 학력별로 초졸 이하(47.0%), 가구소득별로 100만원 미만(43.4%)에서 높음

(단위 : %)

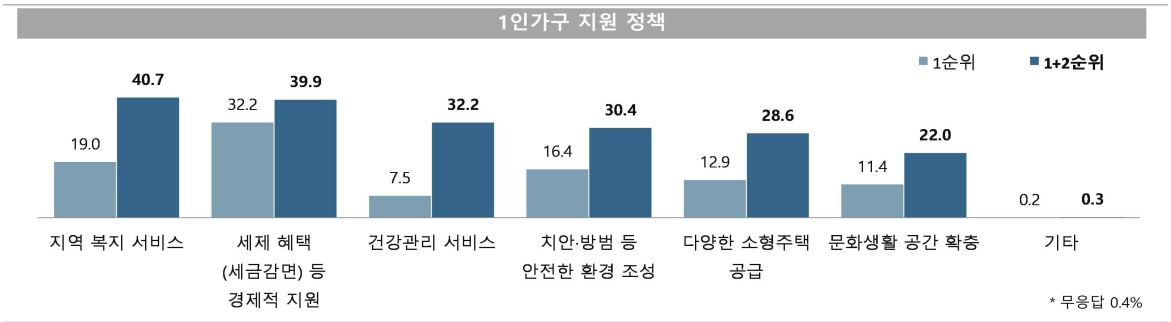

1인가구 지원 정책(1+2순위)

(단위 : %)

구분		지역 복지 서비스	세제 혜택 (세금감면) 등 경제적 지원	건강관리 서비스	치안·방범 등 안전한 환경 조성	다양한 소형주택 공급	문화생활 공간 확충	기타
당진시		**40.7**	**39.9**	**32.2**	**30.4**	**28.6**	**22.0**	**0.3**
성별	남성	40.7	42.0	30.1	27.4	29.8	24.3	0.2
	여성	40.6	37.5	34.7	33.9	27.3	19.3	0.5
연령별	15-19세	22.8	42.1	18.9	28.4	38.2	40.9	2.8
	20대	32.3	51.2	15.7	29.9	31.4	39.0	0.0
	30대	34.8	30.9	23.7	39.2	33.6	32.6	0.0
	40대	39.9	39.5	26.9	38.8	33.3	19.6	0.0
	50대	45.5	38.9	36.4	24.9	28.7	20.0	0.6
	60세 이상	46.9	40.8	45.1	24.9	20.8	10.3	0.3
학력별	초졸 이하	40.2	47.0	44.9	22.8	20.9	9.0	0.3
	중졸 이하	46.3	40.6	40.6	25.0	22.8	15.7	0.4
	고졸 이하	40.6	41.1	32.9	29.5	31.2	19.5	0.6
	대학 이상	39.3	35.9	24.2	35.7	31.0	31.3	0.1
	무응답	65.1	15.7	33.0	51.3	34.9	0.0	0.0
가구 소득별	100만원 미만	42.6	43.4	45.0	24.7	22.0	10.3	0.3
	100-200만원 미만	42.6	42.0	29.6	34.2	21.8	18.5	0.4
	200-300만원 미만	43.2	42.2	31.9	24.5	28.6	23.8	0.8
	300-400만원 미만	38.5	41.7	28.8	28.2	29.7	28.1	0.3
	400-500만원 미만	40.6	33.6	33.3	35.9	30.1	20.5	0.0
	500만원 이상	38.2	36.5	28.3	35.7	34.8	25.3	0.2

Base : 가구원
자료 : 2021 충남 사회조사
무응답 0.4%
1) 2021년 신규 문항

8-7. 관광정책 수립

당진시민은 '자연관광지 방문' 선호

- **당진시민이 선호하는 국내 여행 형태는 '자연관광지 방문'이 65.2%로 가장 높음(1+2순위 기준)**
- **다음으로 '식도락 여행'(34.1%), '문화/스포츠 시설 방문 관광'(24.4%), '테마/안보 관광지 방문'(22.5%) 등의 순임**
  - '자연관광지 방문'의 응답은 연령별로 60세 이상(82.7%), 학력이 낮을수록, 가구소득별로 100만원 미만(80.5%)에서 높음
  - '식도락 관광'의 응답은 성별로 여성(35.7%), 연령별로 60세 이상(40.9%), 학력별로 초졸 이하(39.2%)에서 높음

(단위 : %)

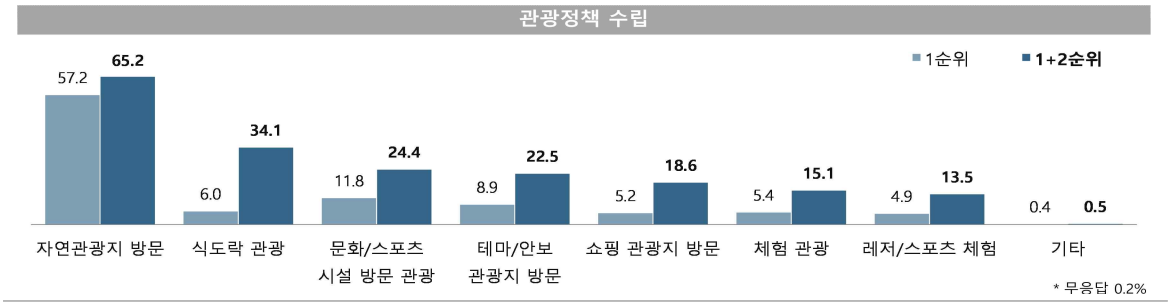

관광정책 수립(1+2순위)

(단위 : %)

구분		자연관광지 방문	식도락 관광	문화/스포츠 시설 방문 관광	테마/안보 관광지 방문	쇼핑 관광지 방문	체험 관광	레저/스포츠 체험	기타
당진시		**65.2**	**34.1**	**24.4**	**22.5**	**18.6**	**15.1**	**13.5**	**0.5**
성별	남성	65.1	32.6	26.9	23.0	15.9	14.2	16.2	0.4
	여성	65.4	35.7	21.4	22.0	21.8	16.2	10.4	0.6
연령별	15-19세	34.3	25.6	30.4	38.2	26.5	17.3	22.0	0.0
	20대	39.5	32.0	52.2	33.2	20.4	8.2	13.4	0.6
	30대	50.2	26.0	30.6	35.5	24.6	15.0	14.1	0.0
	40대	61.6	30.5	28.2	24.6	18.9	15.7	17.6	0.3
	50대	75.7	36.4	22.7	12.6	13.4	18.6	15.5	0.6
	60세 이상	82.7	40.9	9.2	14.5	16.7	14.9	8.3	0.9
학력별	초졸 이하	82.5	39.2	5.6	19.1	12.0	18.4	7.0	1.1
	중졸 이하	72.5	35.1	13.8	16.1	21.9	16.4	11.8	0.5
	고졸 이하	65.3	37.8	26.2	18.6	20.0	13.1	14.4	0.6
	대학 이상	56.1	28.6	33.4	29.0	19.6	14.7	15.9	0.2
	무응답	67.9	15.7	16.3	16.4	0.0	67.3	16.3	0.0
가구 소득별	100만원 미만	80.5	43.0	10.7	14.5	15.7	16.3	7.6	1.6
	100-200만원 미만	72.3	33.7	21.8	20.1	17.8	10.5	9.9	0.8
	200-300만원 미만	58.9	32.3	30.5	19.4	19.7	15.8	17.2	0.4
	300-400만원 미만	56.5	35.8	27.0	24.8	20.7	14.4	15.4	0.2
	400-500만원 미만	68.4	31.5	21.9	24.0	18.6	19.8	9.7	0.4
	500만원 이상	62.6	30.0	28.5	28.7	18.2	14.4	16.6	0.0

Base : 가구원
자료 : 2021 충남 사회조사
무응답 0.2%
1) 2021년 신규 문항

더 행복한 충남
대한민국의 중심

Chapter 09

충남 사회지표
금산군

더 행복한 충남
대한민국의 중심

SOCIAL INDICATORS OF CHUNGNAM 2021

2021 충남 사회지표 금산군

요 약

1. 한 눈에 보는 금산군

인 구

(단위: 천명, %)

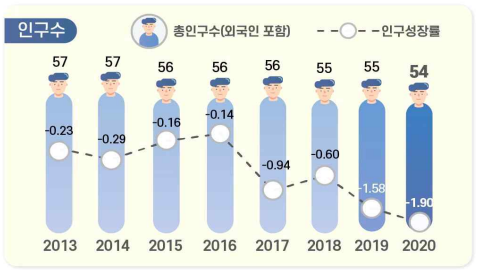

※ 출처: 행정안전부, 「주민등록인구통계」 / 법무부, 「체류외국인통계」

(단위: %)



노령화 지수 = [고령인구(65세이상) / 유소년인구(0~14세)]×100
총 부양비 = 유소년 부양비 + 노년 부양비
유소년 부양비 = [유소년 인구(0~14세)/생산가능인구(15~64세)] ×100
노년 부양비 = [고령인구(65세 이상)/생산가능인구(15~64세)] ×100

건 강

(단위: 인구 십만명당 사망자 수)



※ 출처: 통계청, 「사망원인통계」

(단위: 10점 평균)



※ 출처: 충남 사회조사

가구와 가족

(단위: %)



※ 출처: 통계청, 「인구총조사」

(단위: 10점 평균)

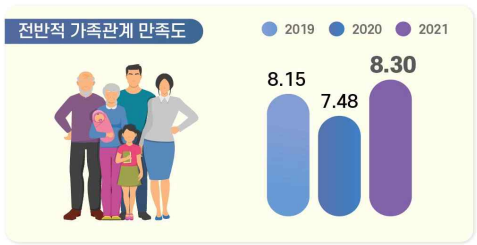

※ 출처: 충남 사회조사

교 육

(단위: 10점 평균)



※ 출처: 충남 사회조사

(단위: 명)



※ 출처: 한국교육개발원, 「교육기본통계」

노 동

(단위: %)



경제활동참가율(%) = (경제활동인구 ÷ 만 15세이상인구) × 100
고용률(%) = (취업자 ÷ 만 15세이상인구) × 100
실업률(%) = (실업자 ÷ 경제활동인구) × 100
경제활동인구: 만15세 이상 취업자와 실업자의 합

(단위: %)



※ 출처: 통계청, 「경제활동인구조사」
* 기타 = 건설업, 도소매/숙박음식점업, 사업/개인 공공서비스 및 기타, 전시/운수/통신/금융

소득과 소비

(단위: 10점 평균)



※ 출처: 충남 사회조사

(단위: %, 가구 부채 '있다' 응답)



※ 출처: 충남 사회조사

주거와 교통

(단위: %)



※ 출처: 충남 사회조사

(단위: 10점 평균)

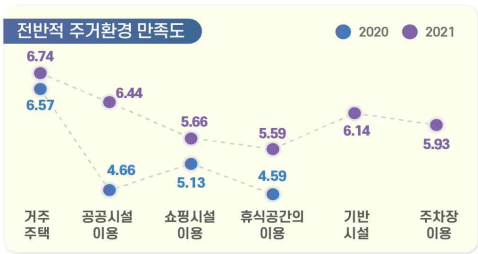

※ 출처: 충남 사회조사

환 경

(단위: %, 10점 평균)

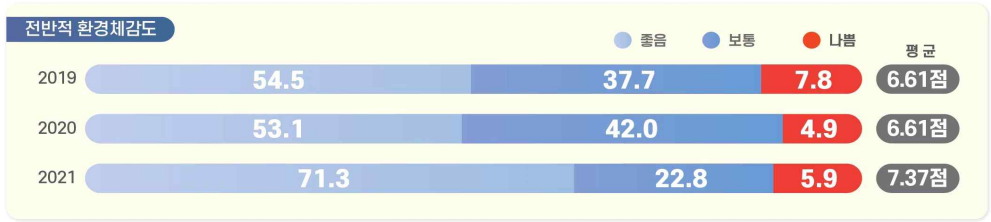

※ 출처: 충남 사회조사

안 전

(단위: 10점 평균)

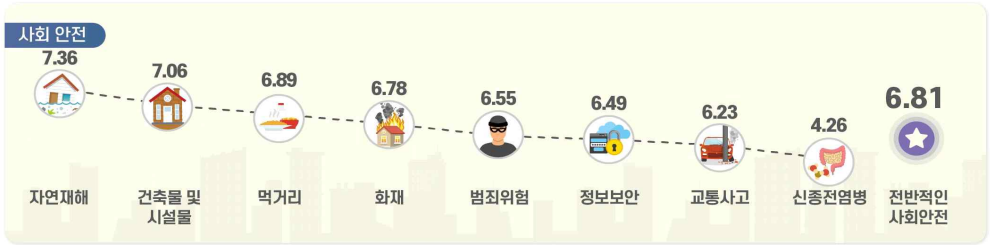

※ 출처: 충남 사회조사

여가와 문화

(단위: 인구 십만명당 문화기반시설 수(개))



※ 출처: 문화체육관광부, 「문화기반시설총람」 / 행정안전부, 「주민등록인구통계」

(단위: %, 10점 평균)



※ 출처: 2021 충남 사회조사

사회 통합

(단위: 10점 평균)



※ 출처: 충남 사회조사

(단위: %, 10점 평균)



※ 출처: 충남 사회조사

도정 특성

(단위: 10점 평균)



※ 출처: 충남 사회조사

(단위: 10점 평균)

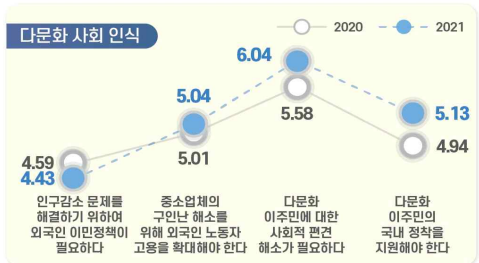

※ 출처: 충남 사회조사

2. 지표의 변화

부문	항목	2019년	2020년	2021년	증감[1]
1. 금산의 인구	• 총인구수 (천명)	54.6	53.6	-	1.0▽
	• 인구성장률 (%)	-1.58	-1.90	-	0.32▽
2. 건강	• 지난 1년간 도내 의료시설 이용 여부 (%)	82.6	79.6	83.4	3.8▲
	• 지난 1년간 도내 의료시설 이용자 : 이용 횟수 (회)	16.4	14.8	17.4	2.6▲
	• 의료시설·서비스 만족도 : 의료시설 '만족' (%)	55.1	51.0	66.9	15.9▲
	: 의료서비스 '만족' (%)	56.6			
3. 가구와 가족	• 미취학 자녀 전반적 보육환경 '만족' (%)	-	47.1	65.4	18.3▲
	• 가족관계 만족도 '만족' (%) : 전반적 가족관계	81.8	68.1	81.7	13.6▲
	: 배우자와의 관계	80.5	68.7	79.6	10.9▲
	: 자녀와의 관계	91.2	83.8	89.4	5.6▲
4. 교육	• 공교육 환경 만족도 '만족' (%)[2]	37.4	32.4	25.2	7.2▽
	• 평생교육 참여 여부 '있음' (%)	12.4	10.4	10.7	0.3▲
5. 노동	• 지난 1주간 경제활동 상태 : '일하였음' (%)	59.5	57.9	59.5	1.6▲
	• 고용형태 : '상용근로자' (%)	29.6	34.5	34.5	0.0
	• 근로여건 만족도 '만족' (%) : 전반적 근로여건	36.8	33.9	45.9	12.0▲
	: 하는 일	44.4	44.5	55.6	11.1▲
	: 임금/소득	25.3	26.7	31.8	5.1▲
6. 소득과 소비	• 월평균 가구소득 : 300만원 이상 (%)	18.0	17.2	26.1	8.9▲
	• 부채 있는 가구 비중 (%)	29.9	32.0	32.0	0.0
7. 주거와 교통	• 자동차등록 대수 (천대)	30.1	30.9	-	0.8▲
8. 환경	• 환경체감도 '좋음' (%) : 대기	49.4	56.8	71.7	14.9▲
	: 녹지 환경	59.3	57.5	73.1	15.6▲
9. 안전	• 사회안전에 대한 인식 '안전' (%) : 전반적 사회 안전	32.8	32.0	60.9	28.9▲
	: 자연재해	47.4	37.9	70.8	32.9▲
	: 교통사고	31.8	28.0	51.8	23.8▲
	: 화재	34.1	28.5	59.4	30.9▲
	: 신종 전염병	30.5	16.8	28.5	11.7▲
	: 범죄위험	35.4	27.8	56.9	29.1▲
10. 여가와 문화	• 전반적인 여가활동 '만족' (%)	-	22.3	21.8	0.5▽
11. 사회통합	• 삶에 대한 만족감 (10점만점) : 삶에 대한 만족	6.12	6.13	6.41	0.28▲
	: 거주 시군 전반적 생활 만족도	-	5.96	6.44	0.48▲
	• 정서경험 (10점만점) : 행복	6.29	6.04	6.36	0.32▲
	: 근심/걱정	4.31	4.87	4.45	0.42▽
	: 우울	3.48	4.05	3.59	0.46▽
12. 도정특성	• 사회적 약자에 대한 인권의식 존중 (%) : 여성	70.5	54.7	58.5	3.8▲
	: 아동/청소년	63.5	54.3	56.7	2.4▲
	: 노인	74.3	62.0	65.8	3.8▲
	: 장애인	55.3	45.7	45.9	0.2▲
	: 외국인노동자	34.0	22.9	26.1	3.2▲

1) 증감 : 최근 2개년 증감 값(2021년-2020년, 2021년 지표의 값이 없는 경우는 2020년-2019년)
(소수점 이하 반올림으로 인해 통계표 상의 차이와 실제 수치가 다를 수 있음)
2) 2021년 '공교육 만족도' → '공교육 환경(시설, 프로그램, 교육내용 등) 만족도' 변경

3. 금산군 현황

- **(인구)** ’20년 금산군 인구는 총 5만4천명(외국인 2.1천명 포함)으로 도내에서 4번째로 적으며, 인구증가율은 -1.90%로 충남 평균 인구증가율(-0.40%)에 미치지 못하고 있으며, 평균연령은 49.3세로 전체 평균연령(43.5세)보다 높음
- **(산업구조)** ’20년 금산군 산업별 취업자는 3만1천명이며, 비율로는 농업, 임업 및 어업(33.1%), 사업·개인·공공서비스 및 기타(23.6%)의 구성비가 상대적으로 높음

< 2020년 산업별 취업자 수 비중 >

(단위 : 천명, %)

구분		합계	농업, 임업및어업	광제조업	건설업	도소매·음식점숙박업	전기·운수·통신·금융	사업·개인·공공서비스 및기타
충남	취업자 수	1,176	162	250	75	204	100	386
	구성비	100.0	13.8	21.3	6.4	17.3	8.5	32.8
금산	**취업자 수**	**31**	**10**	**5**	**2**	**6**	**2**	**7**
	구성비	**100.0**	**33.1**	**15.9**	**4.8**	**17.8**	**5.4**	**23.6**

자료 : 통계청, 지역별고용조사, 2020

- **(주택)** ’19년 금산군 주택 수는 약 2만5천호, 주택보급률은 109.8%로 도 내에서 4번째로 낮으며, 인구 천명당 주택 수는 471.7호로 충남 평균(460.9호)보다 약간 많은 수준임

< 2019년 주택 수 및 주택보급률 >

(단위 : 호, %)

구분	주택 수	주택보급률	인구 천명당 주택 수
충남	978,745	113.3	460.9
금산[3)]	**24,652**	**109.8**	**471.7**
논산	55,208	112.7	464.5
부여	30,620	109.4	458.8

자료 : 충청남도, 충남통계연보

3) 충남 사회조사 시군편 분석 시 권역별로 비교표 제시
- 북부권 : 천안시, 아산시, 서산시, 당진시
- 내륙권 : 공주시, 계룡시, 청양군, 홍성군, 예산군
- 서해안권 : 보령시, 서천군, 태안군
- 금강권 : 논산시, 금산군, 부여군

4. 금산군 주요 특징(충남 사회지표)

4-1. 경제 분야

- **(소득·소비)** 금산군은 도 평균에 비해 저소득 가구 비중이 높으며, 소비지출도 타 지역에 비해 상대적으로 낮은 수준임
  - 금산군 월평균 가구소득은 50~100만원 미만(23.5%), 100~200만원(21.5%)인 비율이 상대적으로 높으며,
    월평균 소비지출액은 50만원 미만(23.3%), 50~100만원 미만(25.2%), 100~200만원(24.1%)이 높게 나타남
  - 가구당 월평균 소득이 50만원 미만인 비율(14.6%)이 도 내에서 2번째로 높으며, 50만원 미만 소비지출하는 비율(23.3%)은 도내 가장 높음

< 2021년 전체 가구 중 월평균 소득의 구간별 비중 >

(단위 : %)

구분	50만원 미만	50~100 만원	100~200 만원	200~300 만원	300~400 만원	400~500 만원	500~600 만원	600~700 만원	700~800 만원	800만원 이상
충남	8.4	14.4	16.9	17.8	15.2	9.6	6.8	3.8	2.8	4.2
금산	**14.6**	**23.5**	**21.5**	**14.2**	**9.6**	**8.2**	**3.0**	**1.7**	**1.2**	**2.2**
논산	11.3	19.7	21.1	17.8	12.1	7.9	3.8	1.5	0.8	3.3
부여	11.4	23.2	21.4	19.1	8.7	7.0	3.8	1.5	1.2	2.5

< 2021년 전체 가구 중 월평균 소비지출액의 구간별 비중 >

(단위 : %)

구분	50만원 미만	50~100 만원	100~200 만원	200~300 만원	300~400 만원	400~500 만원	500~600 만원	600~700 만원	700~800 만원	800만원 이상
충남	10.9	19.6	25.1	18.8	13.4	6.2	2.5	1.5	0.6	1.2
금산	**23.3**	**25.2**	**24.1**	**12.5**	**7.5**	**4.5**	**0.6**	**0.6**	**1.1**	**0.5**
논산	14.0	21.5	29.0	17.4	9.3	4.0	1.6	0.9	0.3	1.2
부여	12.2	30.0	26.0	16.2	8.7	2.9	1.5	0.6	0.8	0.9

- **(부채)** 금산군에 부채를 가지고 있는 가구의 비중은 충남 시군 중 9번째인 32.0%이며, 주된 사유는 '사업/영농자금'(40.1%)과 '주택 임차 및 구입'(32.4%)이 상대적으로 높은 비율을 차지함

< 2021년 전체 가구 중 부채 여부 및 이유 비중 >

(단위 : %)

구분	부채 여부		부채 이유(부채가 있는 가구 기준)						
	있다	없다	주택 임차 및 구입	사업/영농자금	교육비, 의료비를 제외한 기타 생활비	재테크 투자	교육비	의료비	기타
충남	38.4	61.5	55.5	21.1	10.2	3.9	3.2	2.6	3.6
금산	**32.0**	**67.8**	**32.4**	**40.1**	**11.0**	**5.1**	**2.7**	**3.9**	**4.7**

- **(직장)** 금산군은 상용근로자 비중(34.5%)이 충남 시군 중 13번째로 도 전체(54.1%)에 비해 낮은 편이며, 근로여건 전반적 만족 비율은 도 평균에 비해 높은 수준을 형성하고 있음
  - 근로여건 중 의사소통/인간관계에 대한 만족 비율이 58.8%로 가장 높은 반면, 임금/소득에 대한 만족(31.8%)은 상대적으로 낮음

< 2021년 고용형태별 취업자 비중 >

(단위 : %)

구분	상용근로자	임시근로자	일용근로자	고용원 있는 자영업자	고용원 없는 자영업자	무급가족 종사자
충남	54.1	9.4	5.3	4.2	20.6	6.3
금산	**34.5**	**9.8**	**9.7**	**4.6**	**30.4**	**11.0**
논산	39.8	13.3	7.4	5.4	24.8	8.6
부여	38.3	10.0	4.7	5.6	29.6	11.7

< 2021년 근로 여건 만족 비율 >

(단위 : %)

구분	하는일	임금/소득	근로시간	근무환경	의사소통/인간관계	고용안정성	일/직장에서의 장래성	전반적 만족도
충남	45.1	32.1	39.0	40.2	46.7	40.9	35.8	40.1
금산	**55.6**	**31.8**	**44.2**	**45.8**	**58.8**	**41.5**	**39.5**	**45.9**
논산	41.8	27.4	31.3	34.2	37.0	38.7	31.2	33.5
부여	41.6	28.6	37.7	38.2	42.4	39.5	30.6	37.3

4-2. 사회 분야

- **(주거)** 금산군 주거환경에 대한 만족도는 모든 항목에서 도 평균 수준에 비해 높고, 특히 공공시설과 주차장에 대한 만족도가 타 시군 대비 상대적으로 높게 나타남
  - 거주주택에 대한 만족도가 6.74점으로 가장 높은 반면, 휴식공간(5.59점)은 가장 낮음

< 2021년 주거환경 만족도 >

(단위 : 점)

구분	거주주택	쇼핑시설	공공시설	휴식공간	기반시설	주차장
충남	6.21	5.25	5.59	5.02	5.68	5.13
금산	**6.74**	**5.66**	**6.44**	**5.59**	**6.14**	**5.93**
논산	6.34	5.34	5.71	5.07	5.44	4.98
부여	6.40	5.02	5.61	5.31	5.39	5.42

- **(삶에 대한 만족감과 정서경험)** 금산군은 삶에 대한 만족감(삶에 대한 만족, 전반적 생활 만족도)이 도 평균보다 높은 수준으로 나타남
  - 정서 경험 측면에서는 행복(6.36점)에 대한 경험이 근심·걱정(4.45점), 우울(3.59점) 경험보다 높게 나타남

< 2021년 삶에 대한 만족감과 정서 경험 >

(단위 : 점)

구분	삶에 대한 만족감		정서 경험		
	삶에 대한 만족	거주 시군 전반적 생활 만족도	행복	근심·걱정	우울
충남	6.29	6.13	6.27	4.41	3.54
금산	**6.41**	**6.44**	**6.36**	**4.45**	**3.59**
논산	6.16	5.99	6.22	4.43	3.72
부여	6.25	6.20	6.11	4.20	3.27

4-3. 환경 · 안전 분야

- **(환경)** 금산군은 전반적인 환경체감도 뿐만 아니라 대기, 수질, 토양, 소음·진동, 녹지환경 등 세부분야에서도 타 시군에 비해 상대적으로 높게 인식하고 있음

< 2021년 환경체감도 >

(단위 : 점)

구분	전반적 체감도	대기	수질	토양	소음·진동	녹지환경
충남	5.81	5.12	5.64	5.57	5.25	6.01
금산	**7.37**	**7.46**	**7.25**	**6.78**	**6.74**	**7.64**
논산	5.97	5.80	6.04	5.73	5.41	6.19
부여	6.92	6.85	6.61	6.39	6.82	7.17

- **(안전)** 금산군은 사회안전에 대해 모든 항목에서 도 평균에 비해 상대적으로 안전하다고 느끼는 편이며, 특히 범죄위험, 자연재해 등에 대한 안전 인식이 도 평균에 비해 가장 두드러지는 것으로 나타남

< 2021년 사회안전에 대한 인식 >

(단위 : 점)

구분	전반적 안전 인식도	자연 재해	건축물 및 시설물	교통 사고	화재	먹거리	정보 보안	신종 전염병	범죄 위험
충남	5.73	6.35	6.21	5.42	5.87	6.00	5.71	4.03	5.31
금산	**6.81**	**7.36**	**7.06**	**6.23**	**6.78**	**6.89**	**6.49**	**4.26**	**6.55**
논산	5.88	6.81	6.34	5.78	5.99	5.94	5.86	4.49	5.49
부여	5.92	6.53	6.37	5.90	6.07	6.17	6.00	3.80	5.79

5. 응답자 특성

5-1. 응답 가구

• **2021년 사회조사 유효표본**
- 790가구
- 표본오차는 95% 신뢰수준에서 ± 3.43%p

구분		사례수[4]	비율(%)
전 체		790	100.0
주택 유형별	단독주택	547	69.2
	아파트	150	19.0
	연립/다세대주택	88	11.1
	기타	5	0.6
충남 거주기간별	5년 미만	60	7.6
	5~10년 미만	52	6.6
	10~15년 미만	36	4.6
	15~20년 미만	34	4.3
	20년 이상	608	77.0
주거점유 형태별	자기집	645	81.6
	전세	30	3.8
	월세/기타	115	14.6
가구소득별	100만원 미만	297	37.6
	100-200만원 미만	170	21.5
	200-300만원 미만	113	14.3
	300-400만원 미만	77	9.7
	400-500만원 미만	66	8.4
	500만원 이상	66	8.4
	무응답	1	0.1
가구원 수별	1인 가구	283	35.8
	2인 가구	340	43.0
	3인 가구	76	9.6
	4인 가구	70	8.9
	5인 이상 가구	21	2.7
읍면동 구분별	읍부	350	44.3
	면부	440	55.7
주거지 형태별	도시	3	0.4
	농촌	787	99.6

4) 사례수는 가중치 보정 전 실제 응답자 수 기준임

5-2. 응답 가구원

• **2021년 사회조사 유효표본**
- 1,388명
- 표본오차는 95% 신뢰수준에서 ± 2.59%p

구분		사례수[5]	비율(%)
전 체		1,388	100.0
성별	남성	631	45.5
	여성	757	54.5
연령별	15~19세	67	4.8
	20대	62	4.5
	30대	79	5.7
	40대	175	12.6
	50대	239	17.2
	60세이상	766	55.2
학력별	초졸이하	461	33.2
	중졸이하	181	13.0
	고졸이하	436	31.4
	대학이상	303	21.8
	무응답	7	0.5
직업별	전문/관리	115	8.3
	사무	57	4.1
	서비스/판매	165	11.9
	농어업	219	15.8
	기능/노무등	239	17.2
	직업없음	590	42.5
	무응답	3	0.2
지위별	임금근로자	411	29.6
	비임금근로자	387	27.9
	미취업자	590	42.5
읍면동 구분별	읍부	640	46.1
	면부	748	53.9
가구원 유형	가구주	790	56.9
	가구원	598	43.1

5) 사례수는 가중치 보정 전 실제 응답자 수 기준임

더 행복한 충남
대한민국의 중심

SOCIAL INDICATORS OF CHUNGNAM 2021

2021 충남 사회지표 금산군

결과 분석

9. 금산군

9-1. 금산군 정책 방향

정책 방향 : 경제·산업 > 복지 > 교육 > 농업 > 문화 분야 순

- **금산군이 더 살기 좋은 지역이 되기 위해 노력을 기울여야 하는 분야로 '경제·산업 분야'가 55.2%로 가장 높고, 전년 대비 8.4%p 증가함(1+2순위 기준)**
- **다음으로 '복지분야(30.2%), '교육분야(26.1%), '농업분야(25.1%), '문화분야(24.5%) 등의 순임**
  - '경제·산업 분야'의 응답은 성별로 남성(60.3%), 연령별로 20대(69.1%), 학력이 높을수록, 가구소득별로 500만원 이상(64.8%)에서 높음
  - '복지분야'의 응답은 성별로 여성(34.3%), 연령별로 60세 이상(40.5%), 학력별로 초졸 이하(45.4%), 가구소득이 낮을수록 높음

(단위 : %)

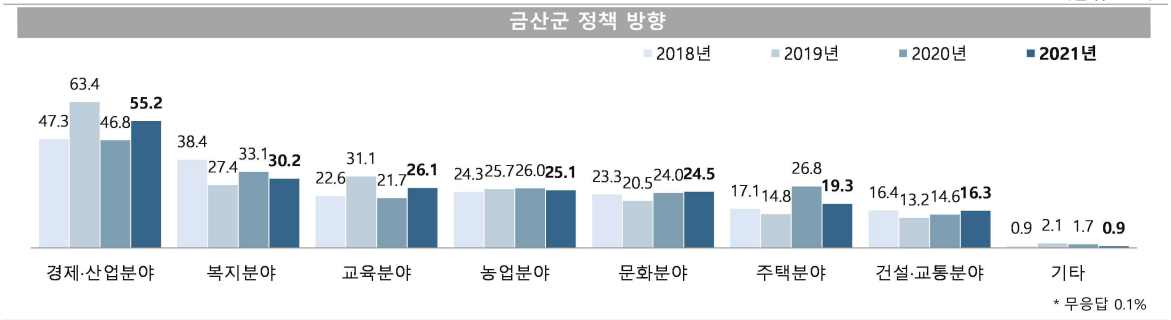

* 무응답 0.1%

금산군 정책 방향(1+2순위)

(단위 : %)

구분		경제·산업분야	복지분야	교육분야	농업분야	문화분야	주택분야	건설·교통분야	기타
금산군		**55.2**	**30.2**	**26.1**	**25.1**	**24.5**	**19.3**	**16.3**	**0.9**
성별	남성	60.3	26.1	25.5	25.4	24.8	17.4	18.0	0.9
	여성	50.0	34.3	26.8	24.9	24.3	21.2	14.6	0.9
연령별	15-19세	53.8	11.9	38.9	11.9	52.2	13.5	16.4	1.5
	20대	69.1	15.1	40.4	7.6	37.1	13.7	17.0	0.0
	30대	57.0	21.9	29.8	11.9	39.4	17.4	17.1	3.0
	40대	61.9	20.7	31.9	19.0	33.5	17.2	12.3	1.0
	50대	61.5	25.1	25.1	26.0	25.1	20.3	14.7	1.4
	60세 이상	48.3	40.5	20.7	32.8	14.7	21.2	17.8	0.5
학력별	초졸 이하	45.3	45.4	21.9	34.0	10.7	22.6	15.8	0.7
	중졸 이하	47.9	39.4	16.9	28.2	18.5	19.0	25.5	1.4
	고졸 이하	60.8	24.4	28.4	23.8	26.7	18.5	14.7	0.9
	대학 이상	62.7	16.6	31.6	16.0	39.6	16.9	14.4	1.0
	무응답	31.6	30.1	55.0	12.8	26.8	13.3	30.3	0.0
가구 소득별	100만원 미만	44.2	47.8	22.5	31.3	13.6	22.1	13.5	0.5
	100-200만원 미만	57.6	28.9	26.9	29.2	19.4	18.7	14.6	2.0
	200-300만원 미만	58.1	27.6	30.5	22.1	25.3	16.9	18.8	0.3
	300-400만원 미만	57.2	22.8	24.0	19.5	34.8	22.5	17.5	1.7
	400-500만원 미만	58.4	22.1	30.5	14.8	39.2	17.4	15.9	1.0
	500만원 이상	64.8	13.5	25.8	25.3	31.5	14.5	21.1	0.0
	무응답	100.0	0.0	0.0	0.0	21.2	52.4	26.5	0.0

Base : 가구원
자료 : 2021 충남 사회조사
무응답 0.1%

9-2. 인구 증가 추진 방안

인구 증가를 위해 '청년층을 위한 다양한 일자리 창출' 우선 추진

- **금산군의 인구 증가를 위해 우선 추진해야 할 사항은 '청년층을 위한 다양한 일자리 창출'이 31.3%로 가장 높고, 전년 대비 3.5%p 증가함**
- **다음으로 '교육환경 개선, 대형병원, 문화시설 확대 등 주거 환경 조성'(24.9%), '귀농, 귀촌자들에 대한 지원 확대'(17.1%) 등의 순임**
  - '청년층을 위한 다양한 일자리 창출'의 응답은 성별로 남성(32.3%), 연령별로 20대(47.4%), 학력별로 고졸 이하(33.6%), 가구소득별로 200~300만원 미만(34.3%)에서 높음

(단위 : %)

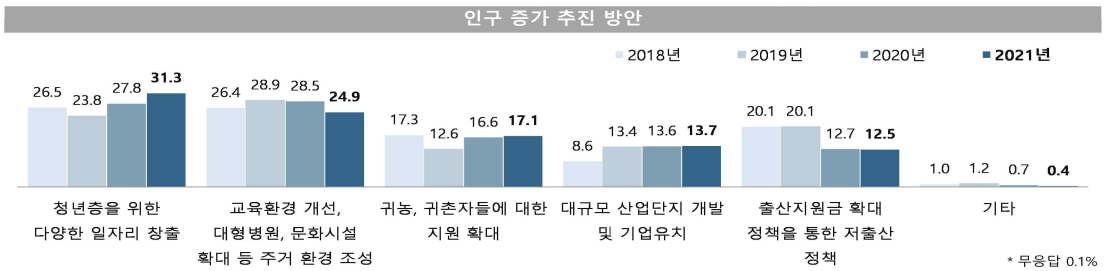

인구 증가 추진 방안

(단위 : %)

구분		청년층을 위한 다양한 일자리 창출	교육환경 개선, 대형병원, 문화시설 확대 등 주거 환경 조성	귀농, 귀촌자들에 대한 지원 확대	대규모 산업단지 개발 및 기업유치	출산지원금 확대 정책을 통한 저출산 정책	기타
금산군		**31.3**	**24.9**	**17.1**	**13.7**	**12.5**	**0.4**
성별	남성	32.3	24.7	16.3	15.6	10.8	0.1
	여성	30.2	25.2	17.9	11.8	14.3	0.6
연령별	15-19세	34.4	40.3	7.5	0.0	17.8	0.0
	20대	47.4	24.6	12.2	10.0	5.8	0.0
	30대	26.1	33.4	8.1	17.5	13.8	0.0
	40대	32.8	30.1	10.5	13.8	11.8	1.0
	50대	29.0	28.0	16.8	16.3	9.5	0.4
	60세 이상	29.4	19.6	22.1	14.0	14.4	0.4
학력별	초졸 이하	28.7	20.2	25.0	11.3	14.2	0.6
	중졸 이하	28.5	20.3	19.0	13.7	18.0	0.0
	고졸 이하	33.6	24.5	15.2	13.6	12.6	0.4
	대학 이상	32.4	32.9	9.7	16.8	7.8	0.2
	무응답	34.3	13.3	26.8	0.0	25.5	0.0
가구 소득별	100만원 미만	33.5	20.2	22.0	9.3	14.4	0.7
	100-200만원 미만	27.5	23.9	18.7	13.1	15.8	0.3
	200-300만원 미만	34.3	24.2	19.0	14.8	7.7	0.0
	300-400만원 미만	29.4	28.7	13.5	16.6	11.4	0.5
	400-500만원 미만	30.4	30.0	11.0	16.8	11.2	0.6
	500만원 이상	30.3	30.2	10.7	16.8	12.1	0.0
	무응답	78.8	0.0	0.0	21.2	0.0	0.0

Base : 가구원
자료 : 2021 충남 사회조사
무응답 0.1%

9-3. 농촌 살리기 방안

농촌을 살리기 위해 '농산물 판로 확대' 우선 추진

- **금산군이 활력있는 농촌, 농업인을 만들기 위해 우선적으로 추진해야 할 사항은 '농산물 판로 확대'가 29.9%로 가장 높고, 전년 대비 0.5%p 증가함**
- **다음으로 '농업 경쟁력 강화'(23.9%), '체험 및 관광서비스와 연계한 6차 산업화'(17.5%) 등의 순임**
  - '농산물 판로 확대'의 응답은 성별로 여성(32.4%), 연령별로 40대(36.5%), 학력별로 대학 이상(31.2%), 가구소득별로 400~500만원 미만(33.8%)에서 높음
  - '농업 경쟁력 강화'의 응답은 성별로 남성(24.9%), 연령별로 20대(37.5%), 학력별로 초졸 이하(24.9%), 가구소득별로 100만원 미만(28.4%)에서 높음

(단위 : %)

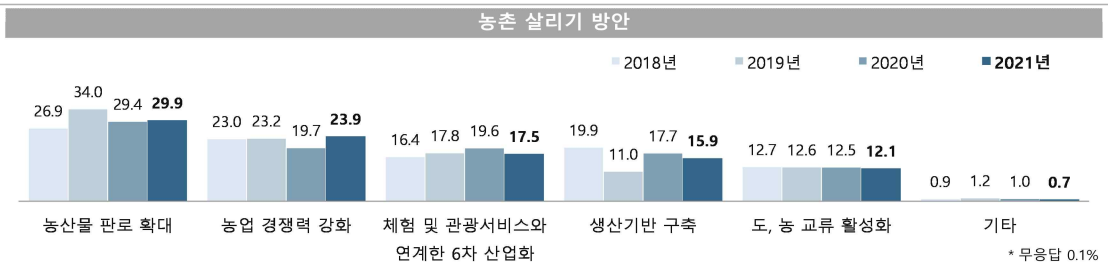

농촌 살리기 방안

(단위 : %)

구분		농산물 판로 확대	농업 경쟁력 강화	체험 및 관광서비스와 연계한 6차 산업화	생산기반 구축	도, 농 교류 활성화	기타
금산군		**29.9**	**23.9**	**17.5**	**15.9**	**12.1**	**0.7**
성별	남성	27.4	24.9	19.3	15.5	12.0	0.8
	여성	32.4	23.0	15.6	16.2	12.2	0.5
연령별	15-19세	23.8	23.9	19.4	17.8	15.0	0.0
	20대	30.9	37.5	13.7	6.0	9.8	2.1
	30대	28.6	13.4	22.3	20.1	15.6	0.0
	40대	36.5	18.4	23.5	12.8	8.2	0.7
	50대	31.2	25.3	13.5	15.3	14.0	0.8
	60세 이상	28.1	24.2	17.1	17.8	12.1	0.5
학력별	초졸 이하	28.8	24.9	16.3	17.7	11.5	0.8
	중졸 이하	30.1	23.2	15.3	17.7	12.6	0.6
	고졸 이하	29.5	22.6	16.5	16.7	14.2	0.5
	대학 이상	31.2	24.4	21.1	12.3	10.4	0.7
	무응답	38.8	47.1	14.1	0.0	0.0	0.0
가구 소득별	100만원 미만	27.5	28.4	13.4	18.1	11.9	0.7
	100-200만원 미만	33.2	22.6	17.6	13.7	12.3	0.3
	200-300만원 미만	33.7	22.1	18.6	12.8	12.0	0.9
	300-400만원 미만	26.6	21.6	21.3	18.5	11.4	0.7
	400-500만원 미만	33.8	22.1	18.4	14.6	11.1	0.0
	500만원 이상	24.0	23.3	19.7	18.1	14.9	0.0
	무응답	0.0	26.5	21.2	0.0	0.0	52.4

Base : 가구원
자료 : 2021 충남 사회조사
무응답 0.1%

9-4. 전통시장 활성화 방안

전통시장의 활성화를 위해 '현대화된 시설 및 고객 편의시설 확충' 우선 추진

- **금산군의 전통시장을 활성화하기 위해 '현대화된 시설 및 고객 편의시설 확충'(31.1%)이 가장 높고, 전년 대비 4.1%p 증가함**
- **다음으로 '특성 있는 거리 만들기'(19.9%), '상인들의 친절서비스'(19.6%) 등의 순임**
  - '현대화된 시설 및 고객 편의시설 확충'의 응답은 성별로 남성(31.9%), 연령별로 30대와 40대(38.3%), 학력별로 대학 이상(38.6%), 가구소득별로 500만원 이상(37.9%)에서 높음
  - '특성 있는 거리 만들기'의 응답은 연령별로 40대(27.9%), 학력별로 중졸 이하(22.2%)에서 높음

(단위 : %)

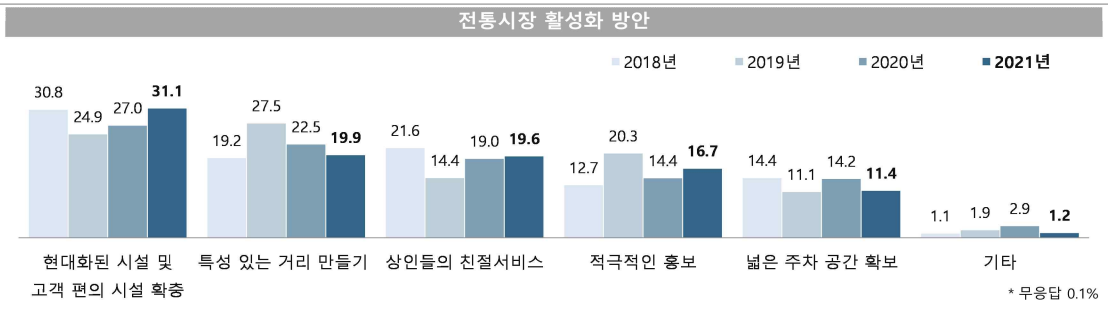

전통시장 활성화 방안

(단위 : %)

구분		현대화된 시설 및 고객 편의 시설 확충	특성 있는 거리 만들기	상인들의 친절서비스	적극적인 홍보	넓은 주차 공간 확보	기타
금산군		**31.1**	**19.9**	**19.6**	**16.7**	**11.4**	**1.2**
성별	남성	31.9	21.5	18.4	15.5	11.1	1.6
	여성	30.2	18.3	20.9	17.9	11.6	0.8
연령별	15-19세	34.3	26.8	12.0	19.5	7.4	0.0
	20대	34.4	19.1	22.5	16.1	7.9	0.0
	30대	38.3	14.1	15.6	20.1	9.7	2.2
	40대	38.3	27.9	15.6	6.1	9.7	2.0
	50대	29.1	20.8	19.5	16.4	12.4	1.8
	60세 이상	27.9	17.8	21.6	19.0	12.6	1.0
학력별	초졸 이하	26.4	17.4	24.9	17.9	11.7	1.7
	중졸 이하	22.5	22.2	22.2	19.6	13.0	0.0
	고졸 이하	31.9	20.6	19.0	16.6	11.1	0.8
	대학 이상	38.6	20.8	13.8	14.4	10.2	2.0
	무응답	52.3	16.8	0.0	0.0	30.9	0.0
가구 소득별	100만원 미만	26.0	14.9	27.7	17.4	12.9	1.2
	100-200만원 미만	27.9	18.0	18.6	22.2	12.0	1.0
	200-300만원 미만	33.7	23.6	15.7	17.4	8.2	1.4
	300-400만원 미만	32.5	20.9	18.8	15.6	11.1	0.7
	400-500만원 미만	35.7	23.1	17.0	10.9	10.4	2.9
	500만원 이상	37.9	25.2	12.9	11.1	12.1	0.8
	무응답	52.4	21.2	0.0	0.0	26.5	0.0

Base : 가구원
자료 : 2021 충남 사회조사
무응답 0.1%

9-5. 금산인삼축제 발전 방안

인삼축제는 '체험프로그램의 개선 및 다양화' 필요

- 금산인삼축제가 우리나라 대표축제로 성장하기 위해 필요한 방안으로 '체험 프로그램의 개선 및 다양화'가 20.5%로 가장 높으나, 전년 대비 1.9%p 감소함
- 다음으로 '시민 참여형 축제방안 모색'(19.0%), '적극적인 홍보'(15.3%) 등의 순임
  - '체험 프로그램의 개선 및 다양화'의 응답은 성별로 남성(21.9%), 연령별로 30대(28.3%), 학력이 높을수록, 가구소득별로 300~400만원 미만(28.3%)에서 높음
  - '시민 참여형 축제방안 모색'의 응답은 성별로 여성(19.4%), 연령별로 50대(21.4%), 학력별로 대학 이상(19.9%), 가구소득별 200~300만원 미만(23.0%)에서 높음

(단위 : %)

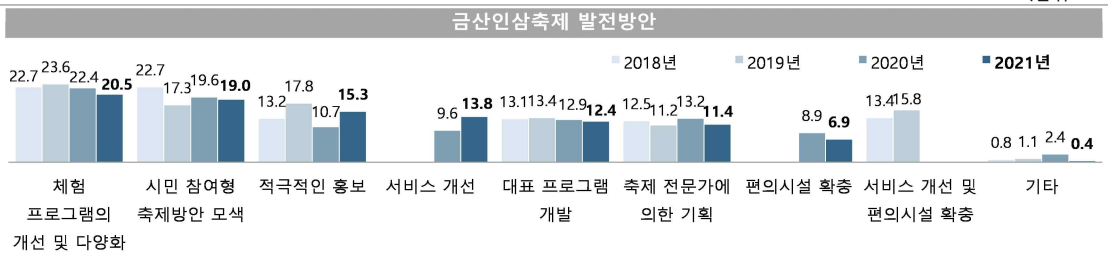

* 무응답 0.3%

금산인삼축제 발전방안

(단위 : %)

구분		체험 프로그램의 개선 및 다양화	시민 참여형 축제방안 모색	적극적인 홍보	서비스 개선	대표 프로그램 개발	축제 전문가에 의한 기획	행사장내 편의시설 확충	기타
금산군		**20.5**	**19.0**	**15.3**	**13.8**	**12.4**	**11.4**	**6.9**	**0.4**
성별	남성	21.9	18.5	16.3	12.9	12.5	11.4	6.0	0.5
	여성	19.1	19.4	14.4	14.7	12.2	11.5	7.9	0.4
연령별	15-19세	26.9	16.5	13.5	8.9	8.9	17.8	6.0	1.5
	20대	23.8	18.5	10.0	14.9	9.1	14.6	9.1	0.0
	30대	28.3	13.0	19.3	9.7	12.6	9.3	7.8	0.0
	40대	23.7	18.2	9.7	10.7	15.6	15.0	6.1	0.7
	50대	17.8	21.4	19.3	12.2	13.5	9.9	4.8	0.8
	60세 이상	18.4	19.4	15.7	16.2	11.9	10.3	7.6	0.2
학력별	초졸 이하	15.5	18.7	14.6	19.1	13.2	9.6	8.7	0.4
	중졸 이하	19.3	18.3	18.0	12.4	14.3	10.5	6.0	0.0
	고졸 이하	21.4	18.4	15.2	14.2	11.5	11.1	7.5	0.7
	대학 이상	25.2	19.9	15.0	8.1	11.9	14.5	4.8	0.3
	무응답	29.5	39.6	13.3	17.6	0.0	0.0	0.0	0.0
가구 소득별	100만원 미만	19.0	18.6	16.4	15.4	12.0	9.6	8.0	0.7
	100-200만원 미만	16.7	16.5	21.2	18.0	11.3	9.8	5.8	0.0
	200-300만원 미만	18.4	23.0	14.6	13.9	11.2	11.4	7.0	0.5
	300-400만원 미만	28.3	19.1	9.9	10.5	12.7	11.3	7.1	0.7
	400-500만원 미만	23.3	18.0	12.3	7.8	14.8	14.9	9.0	0.0
	500만원 이상	21.6	19.6	11.9	11.5	14.6	15.8	4.5	0.6
	무응답	52.4	0.0	21.2	26.5	0.0	0.0	0.0	0.0

Base : 가구원
자료 : 2021 충남 사회조사
무응답 0.3%
1) 2020년 '서비스 개선'과 '편의시설 확충' 보기 추가

더 행복한 충남
대한민국의 중심

Chapter 10

충남 사회지표
부여군

더 행복한 충남
대한민국의 중심

SOCIAL INDICATORS OF CHUNGNAM 2021

2021 충남 사회지표 부여군

요 약

1. 한 눈에 보는 부여군

인 구

(단위: 천명, %)



※ 출처: 행정안전부, 「주민등록인구통계」 / 법무부, 「체류외국인통계」

(단위: %)



노령화 지수 = [고령인구(65세이상) / 유소년인구(0~14세)]×100
총 부양비 = 유소년 부양비 + 노년 부양비
유소년 부양비 = [유소년 인구(0~14세)/생산가능인구(15~64세)] ×100
노년 부양비 = [고령인구(65세 이상)/생산가능인구(15~64세)] ×100

건 강

(단위: 인구 십만명당 사망자 수)



※ 출처: 통계청, 「사망원인통계」

(단위: 10점 평균)



※ 출처: 충남 사회조사

가구와 가족

(단위: %)



※ 출처: 통계청, 「인구총조사」

(단위: 10점 평균)

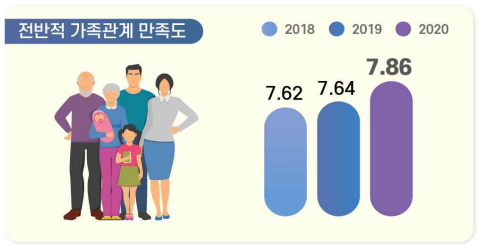

※ 출처: 충남 사회조사

교 육

(단위: 10점 평균)



※ 출처: 충남 사회조사

(단위: 명)



※ 출처: 한국교육개발원, 「교육기본통계」

노 동

(단위: %)



경제활동참가율(%) = (경제활동인구 ÷ 만 15세이상인구) × 100
고용률(%) = (취업자 ÷ 만 15세이상인구) × 100
실업률(%) = (실업자 ÷ 경제활동인구) × 100
경제활동인구: 만15세 이상 취업자와 실업자의 합

(단위: %)

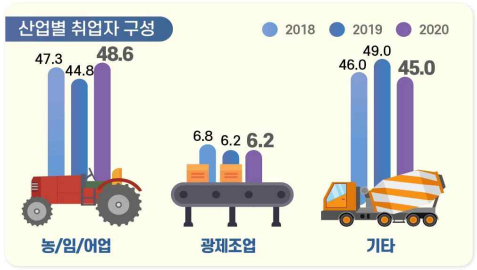

※ 출처: 통계청, 「경제활동인구조사」
* 기타 = 건설업, 도소매/숙박음식점업, 사업/개인 공공서비스 및 기타, 전시/운수/통신/금융

소득과 소비

(단위: 10점 평균)



※ 출처: 충남 사회조사

(단위: %, 가구 부채 '있다' 응답)



※ 출처: 충남 사회조사

주거와 교통

(단위: %)

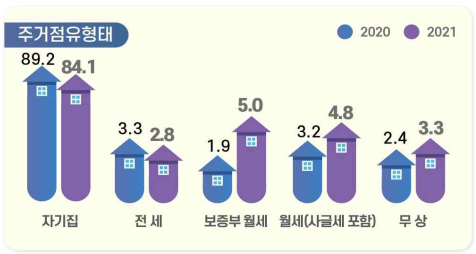

※ 출처: 충남 사회조사

(단위: 10점 평균)

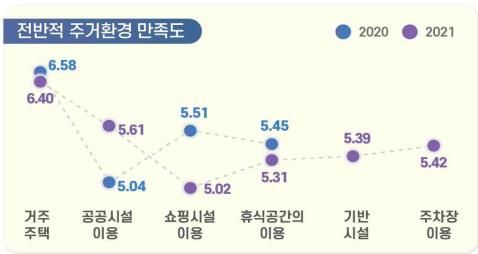

※ 출처: 충남 사회조사

환 경

(단위: %, 10점 평균)

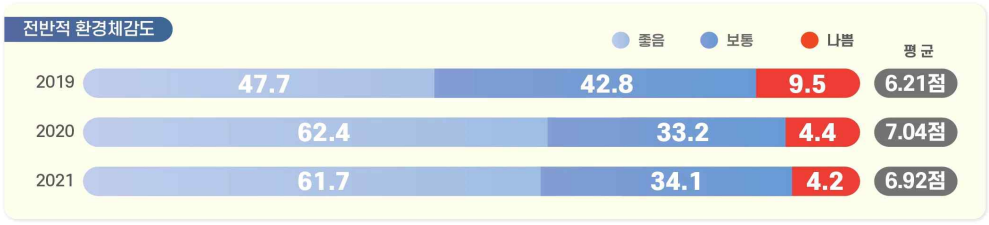

※ 출처: 충남 사회조사

안 전

(단위: 10점 평균)



※ 출처: 충남 사회조사

여가와 문화

(단위: 인구 십만명당 문화기반시설 수(개))



※ 출처: 문화체육관광부, 「문화기반시설총람」 / 행정안전부, 「주민등록인구통계」

(단위: %, 10점 평균)



※ 출처: 2021 충남 사회조사

사회 통합

(단위: 10점 평균)



※ 출처: 충남 사회조사

(단위: %, 10점 평균)



※ 출처: 충남 사회조사

도정 특성

(단위: 10점 평균)



※ 출처: 충남 사회조사

(단위: 10점 평균)



※ 출처: 충남 사회조사

2. 지표의 변화

부문	항목	2019년	2020년	2021년	증감[1]
1. 부여의 인구	• 총인구수 (천명)	68.0	66.5	-	1.5▽
	• 인구성장률 (%)	-1.83	-2.22	-	0.39▽
2. 건강	• 지난 1년간 도내 의료시설 이용 여부 (%)	78.8	74.2	80.2	6.0▲
	• 지난 1년간 도내 의료시설 이용자 : 이용 횟수 (회)	15.0	14.6	14.8	0.2▲
	• 의료시설·서비스 만족도 : 의료시설 '만족' (%)	55.8	52.3	53.7	1.4▲
	: 의료서비스 '만족' (%)	60.3			
3. 가구와 가족	• 미취학 자녀 전반적 보육환경 '만족' (%)	-	55.6	44.8	10.8▽
	• 가족관계 만족도 '만족' (%) : 전반적 가족관계	70.8	69.7	73.2	3.5▲
	: 배우자와의 관계	74.1	72.5	76.0	3.5▲
	: 자녀와의 관계	86.3	84.3	83.3	1.0▽
4. 교육	• 공교육 환경 만족도 '만족' (%)[2]	39.4	24.4	23.4	1.0▽
	• 평생교육 참여 여부 '있음' (%)	13.4	15.0	6.3	8.7▽
5. 노동	• 지난 1주간 경제활동 상태 : '일하였음' (%)	60.0	55.0	59.5	4.5▲
	• 고용형태 : '상용근로자' (%)	30.0	28.1	38.3	10.2▲
	• 근로여건 만족도 '만족' (%) : 전반적 근로여건	35.9	38.8	37.3	1.5▽
	: 하는 일	41.0	47.2	41.6	5.6▽
	: 임금/소득	27.6	32.5	28.6	3.9▽
6. 소득과 소비	• 월평균 가구소득 : 300만원 이상 (%)	23.5	22.9	24.7	1.8▲
	• 부채 있는 가구 비중 (%)	25.2	24.1	28.0	3.9▲
7. 주거와 교통	• 자동차등록 대수 (천대)	35.1	35.6	-	0.5▲
8. 환경	• 환경체감도 '좋음' (%) : 대기	41.3	61.1	60.2	0.9▽
	: 녹지 환경	52.2	67.1	66.3	0.8▽
9. 안전	• 사회안전에 대한 인식 '안전' (%) : 전반적 사회 안전	29.9	31.6	40.0	8.4▲
	: 자연재해	39.2	48.6	53.8	5.2▲
	: 교통사고	26.8	33.5	41.9	8.4▲
	: 화재	28.5	34.5	43.7	9.2▲
	: 신종 전염병	30.9	14.7	21.2	6.5▲
	: 범죄위험	36.6	23.5	41.0	17.5▲
10. 여가와 문화	• 전반적인 여가활동 '만족' (%)	-	33.5	11.4	22.1▽
11. 사회통합	• 삶에 대한 만족감 (10점만점) : 삶에 대한 만족	6.07	6.44	6.25	0.19▽
	: 거주 시군 전반적 생활 만족도	-	6.38	6.20	0.18▽
	• 정서경험 (10점만점) : 행복	6.15	6.45	6.11	0.34▽
	: 근심/걱정	4.28	4.41	4.20	0.21▽
	: 우울	3.51	3.34	3.27	0.07▽
12. 도정특성	• 사회적 약자에 대한 인권의식 존중 (%) : 여성	43.0	57.6	51.1	6.5▽
	: 아동/청소년	46.8	55.3	51.0	4.3▽
	: 노인	51.4	67.0	61.4	5.6▽
	: 장애인	41.6	56.2	48.7	7.5▽
	: 외국인노동자	26.8	34.2	29.7	4.5▽

1) 증감 : 최근 2개년 증감 값(2021년-2020년, 2021년 지표의 값이 없는 경우는 2020년-2019년)
(소수점 이하 반올림으로 인해 통계표 상의 차이와 실제 수치가 다를 수 있음)
2) 2021년 '공교육 만족도' → '공교육 환경(시설, 프로그램, 교육내용 등) 만족도' 변경

3. 부여군 현황

- **(인구)** ’20년 부여군 인구는 총 6만6천명(외국인 1.1천명 포함)으로 도 내에서 10번째이며, 인구증가율은 -2.22%로 충남 평균 인구증가율(-0.40%)에 많이 미치지 못하고 있고, 평균연령은 53.0세로 도 내에서 3번째로 높은 편임
- **(산업구조)** ’20년 부여군 산업별 취업자는 3만9천명이며, 비율로는 농업, 임업 및 어업(48.6%)의 구성비가 가장 높음

< 2020년 산업별 취업자 수 비중 >

(단위 : 천명, %)

구분		합계	농업, 임업및어업	광제조업	건설업	도소매·음식점숙박업	전기·운수·통신·금융	사업·개인·공공서비스 및기타
충남	취업자 수	1,176	162	250	75	204	100	386
	구성비	100.0	13.8	21.3	6.4	17.3	8.5	32.8
부여	**취업자 수**	**39**	**19**	**2**	**2**	**5**	**1**	**10**
	구성비	**100.0**	**48.6**	**6.2**	**4.6**	**12.1**	**3.6**	**24.7**

자료 : 통계청, 지역별고용조사, 2020

- **(주택)** ’19년 부여군 주택 수는 약 3만1천호, 주택보급률은 109.4%로 도내 13위이며, 인구 천명당 주택 수는 458.8호로 충남 평균(460.9호)와 비슷한 수준임

< 2019년 주택 수 및 주택보급률 >

(단위 : 호, %)

구분	주택 수	주택보급률	인구 천명당 주택 수
충남	978,745	113.3	460.9
부여[3)]	**30,620**	**109.4**	**458.8**
논산	55,208	112.7	464.5
금산	24,652	109.8	471.7

자료 : 충청남도, 충남통계연보

3) 충남 사회조사 시군편 분석 시 권역별로 비교표 제시
- 북부권 : 천안시, 아산시, 서산시, 당진시
- 내륙권 : 공주시, 계룡시, 청양군, 홍성군, 예산군
- 서해안권 : 보령시, 서천군, 태안군
- 금강권 : 논산시, 금산군, 부여군

4. 부여군 주요 특징(충남 사회지표)

4-1. 경제 분야

- **(소득·소비)** 부여군은 도 평균에 비해 저소득 가구 비중이 높으며, 소비지출도 타 지역에 비해 상대적으로 낮은 수준임
  - 부여군 월평균 가구소득은 50~100만원(23.2%), 100~200만원(21.4%)이 상대적으로 높으며,
    월평균 소비지출액은 50~100만원이 30.0%로 가장 높게 나타남
  - 가구당 월평균 소득이 50만원 미만인 비율(11.4%)이 도내에서 6번째로 높으며, 50만원 미만 소비지출하는 비율(12.2%)도 충남 평균(10.9%)보다 높음

< 2021년 전체 가구 중 월평균 소득의 구간별 비중 >

(단위 : %)

구분	50만원 미만	50~100 만원	100~200 만원	200~300 만원	300~400 만원	400~500 만원	500~600 만원	600~700 만원	700~800 만원	800만원 이상
충남	8.4	14.4	16.9	17.8	15.2	9.6	6.8	3.8	2.8	4.2
부여	**11.4**	**23.2**	**21.4**	**19.1**	**8.7**	**7.0**	**3.8**	**1.5**	**1.2**	**2.5**
논산	11.3	19.7	21.1	17.8	12.1	7.9	3.8	1.5	0.8	3.3
금산	14.6	23.5	21.5	14.2	9.6	8.2	3.0	1.7	1.2	2.2

< 2021년 전체 가구 중 월평균 소비지출액의 구간별 비중 >

(단위 : %)

구분	50만원 미만	50~100 만원	100~200 만원	200~300 만원	300~400 만원	400~500 만원	500~600 만원	600~700 만원	700~800 만원	800만원 이상
충남	10.9	19.6	25.1	18.8	13.4	6.2	2.5	1.5	0.6	1.2
부여	**12.2**	**30.0**	**26.0**	**16.2**	**8.7**	**2.9**	**1.5**	**0.6**	**0.8**	**0.9**
논산	14.0	21.5	29.0	17.4	9.3	4.0	1.6	0.9	0.3	1.2
금산	23.3	25.2	24.1	12.5	7.5	4.5	0.6	0.6	1.1	0.5

- **(부채)** 부여군에 부채를 가지고 있는 가구의 비중은 28.0%로 충남 전체(38.4%)에 비해 낮은 편이며, 주된 사유는 '사업/영농자금'이 40.9%로 상대적으로 높은 비율을 차지함

< 2021년 전체 가구 중 부채 여부 및 이유 비중 >

(단위 : %)

구분	부채 여부		부채 이유(부채가 있는 가구 기준)						
	있다	없다	주택 임차 및 구입	사업/영농자금	교육비, 의료비를 제외한 기타 생활비	재테크 투자	교육비	의료비	기타
충남	38.4	61.5	55.5	21.1	10.2	3.9	3.2	2.6	3.6
부여	**28.0**	**71.7**	**30.7**	**40.9**	**8.9**	**7.4**	**5.3**	**2.6**	**4.1**

- **(직장)** 부여군은 상용근로자 비중(38.3%)이 충남 시군 중 11번째로 도 평균에 비해 낮은 편이며, 근로여건 전반적 만족 비율은 도 평균에 비해 약간 낮은 수준을 형성하고 있음
  - 근로여건 중 의사소통/인간관계에 대한 만족 비율이 42.4%로 가장 높은 반면, 임금/소득에 대한 만족(28.6%)은 상대적으로 낮음

< 2021년 고용형태별 취업자 비중 >

(단위 : %)

구분	상용근로자	임시근로자	일용근로자	고용원 있는 자영업자	고용원 없는 자영업자	무급가족 종사자
충남	54.1	9.4	5.3	4.2	20.6	6.3
부여	**38.3**	**10.0**	**4.7**	**5.6**	**29.6**	**11.7**
논산	39.8	13.3	7.4	5.4	24.8	8.6
금산	34.5	9.8	9.7	4.6	30.4	11.0

< 2021년 근로 여건 만족 비율 >

(단위 : %)

구분	하는일	임금/소득	근로시간	근무환경	의사소통/인간관계	고용안정성	일/직장에서의 장래성	전반적 만족도
충남	45.1	32.1	39.0	40.2	46.7	40.9	35.8	40.1
부여	**41.6**	**28.6**	**37.7**	**38.2**	**42.4**	**39.5**	**30.6**	**37.3**
논산	41.8	27.4	31.3	34.2	37.0	38.7	31.2	33.5
금산	55.6	31.8	44.2	45.8	58.8	41.5	39.5	45.9

4-2. 사회 분야

- **(주거)** 부여군 주거환경에 대한 만족도에서 거주주택, 공공시설, 휴식공간, 주차장에 대한 만족도는 타 시군 대비 상대적으로 높은 반면, 쇼핑시설, 기반시설은 낮은 편임
  - 거주주택에 대한 만족도가 6.40점으로 가장 높은 반면, 쇼핑시설(5.02점)은 가장 낮음

< 2021년 주거환경 만족도 >

(단위 : 점)

구분	거주주택	쇼핑시설	공공시설	휴식공간	기반시설	주차장
충남	6.21	5.25	5.59	5.02	5.68	5.13
부여	**6.40**	**5.02**	**5.61**	**5.31**	**5.39**	**5.42**
논산	6.34	5.34	5.71	5.07	5.44	4.98
금산	6.74	5.66	6.44	5.59	6.14	5.93

- **(삶에 대한 만족감과 정서경험)** 부여군은 삶에 대한 만족이 도 평균보다 약간 낮은 반면, 전반적 생활 만족도는 도 평균보다 높은 수준으로 나타남
  - 정서 경험 측면에서는 행복(6.11점)에 대한 경험이 근심·걱정(4.20점), 우울(3.27점) 경험보다 높게 나타남

< 2021년 삶에 대한 만족감과 정서 경험 >

(단위 : 점)

구분	삶에 대한 만족감		정서 경험		
	삶에 대한 만족	거주 시군 전반적 생활 만족도	행복	근심·걱정	우울
충남	6.29	6.13	6.27	4.41	3.54
부여	**6.25**	**6.20**	**6.11**	**4.20**	**3.27**
논산	6.16	5.99	6.22	4.43	3.72
금산	6.41	6.44	6.36	4.45	3.59

4-3. 환경 · 안전 분야

- **(환경)** 부여군은 전반적인 환경체감도 뿐만 아니라 대기, 수질, 토양, 소음·진동, 녹지환경 등 세부분야에서도 타 시군에 비해 상대적으로 높게 인식하고 있음

< 2021년 환경체감도 >

(단위 : 점)

구분	전반적 체감도	대기	수질	토양	소음·진동	녹지환경
충남	5.81	5.12	5.64	5.57	5.25	6.01
부여	**6.92**	**6.85**	**6.61**	**6.39**	**6.82**	**7.17**
논산	5.97	5.80	6.04	5.73	5.41	6.19
금산	7.37	7.46	7.25	6.78	6.74	7.64

- **(안전)** 부여군은 전반적으로 사회안전에 대해 도 평균보다 더 안전하다고 느끼며, 특히 신종전염병을 제외한 모든 항목에서 타 시군에 비해 안전하다고 느낌

< 2021년 사회안전에 대한 인식 >

(단위 : 점)

구분	전반적 안전 인식도	자연 재해	건축물 및 시설물	교통 사고	화재	먹거리	정보 보안	신종 전염병	범죄 위험
충남	5.73	6.35	6.21	5.42	5.87	6.00	5.71	4.03	5.31
부여	**5.92**	**6.53**	**6.37**	**5.90**	**6.07**	**6.17**	**6.00**	**3.80**	**5.79**
논산	5.88	6.81	6.34	5.78	5.99	5.94	5.86	4.49	5.49
금산	6.81	7.36	7.06	6.23	6.78	6.89	6.49	4.26	6.55

5. 응답자 특성

5-1. 응답 가구

• **2021년 사회조사 유효표본**
- 850가구
- 표본오차는 95% 신뢰수준에서 ± 3.31%p

구분		사례수[4]	비율(%)
전 체		850	100.0
주택 유형별	단독주택	624	73.4
	아파트	127	14.9
	연립/다세대주택	90	10.6
	기타	9	1.1
충남 거주기간별	5년 미만	36	4.2
	5~10년 미만	38	4.5
	10~15년 미만	43	5.1
	15~20년 미만	21	2.5
	20년 이상	712	83.8
주거점유 형태별	자기집	708	83.3
	전세	24	2.8
	월세/기타	118	13.9
가구소득별	100만원 미만	315	37.1
	100-200만원 미만	180	21.2
	200-300만원 미만	155	18.2
	300-400만원 미만	71	8.4
	400-500만원 미만	56	6.6
	500만원 이상	71	8.4
	무응답	2	0.2
가구원 수별	1인 가구	330	38.8
	2인 가구	339	39.9
	3인 가구	100	11.8
	4인 가구	57	6.7
	5인 이상 가구	24	2.8
읍면동 구분별	읍부	340	40.0
	면부	510	60.0
주거지 형태별	도시	68	8.0
	농촌	782	92.0

4) 사례수는 가중치 보정 전 실제 응답자 수 기준임

5-2. 응답 가구원

• **2021년 사회조사 유효표본**
- 1,395명
- 표본오차는 95% 신뢰수준에서 ± 2.59%p

구분		사례수[5]	비율(%)
전 체		1,395	100.0
성별	남성	637	45.7
	여성	758	54.3
연령별	15~19세	37	2.7
	20대	67	4.8
	30대	79	5.7
	40대	148	10.6
	50대	262	18.8
	60세이상	802	57.5
학력별	초졸이하	503	36.1
	중졸이하	187	13.4
	고졸이하	395	28.3
	대학이상	310	22.2
직업별	전문/관리	109	7.8
	사무	65	4.7
	서비스/판매	126	9.0
	농어업	311	22.3
	기능/노무등	211	15.1
	직업없음	573	41.1
지위별	임금근로자	414	29.7
	비임금근로자	407	29.2
	미취업자	573	41.1
	무응답	1	0.1
읍면동 구분별	읍부	568	40.7
	면부	827	59.3
가구원 유형	가구주	850	60.9
	가구원	545	39.1

5) 사례수는 가중치 보정 전 실제 응답자 수 기준임

더 행복한 충남
대한민국의 중심

SOCIAL INDICATORS OF CHUNGNAM 2021

2021 충남 사회지표 부여군

결과 분석

10. 부여군

10-1. 경제활성화 방안

경제도시 건설을 위해 '기업하기 좋은 도시만들기' 필요

- **역동적인 경제도시 건설을 위해 가장 중점적으로 추진해야 할 분야는 '기업하기 좋은 도시만들기'가 30.3%로 가장 높고, 전년 대비 5.2%p 증가함**
- **다음으로 '산업단지조성추진'(26.1%), '원도심 상권 활성화 사업 지속 확대'(17.0%) 등의 순임**
  - '기업하기 좋은 도시만들기'의 응답은 성별로 여성(31.6%), 연령별로 20대(38.8%), 학력별로 대학 이상(32.8%), 가구소득별로 100~200만원 미만(34.2%)에서 높음
  - '산업단지조성추진'의 응답은 성별로 남성(29.0%), 연령이 높을수록, 학력별로 중졸 이하(29.3%), 가구소득별로 100만원 미만(29.4%)에서 높음

(단위 : %)

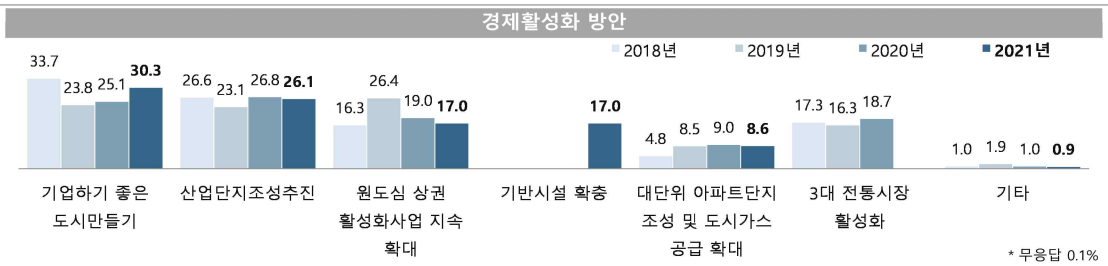

경제활성화 방안

(단위 : %)

구분		기업하기 좋은 도시만들기	산업단지조성 추진	원도심 상권 활성화사업 지속 확대	기반시설 확충	대단위 아파트단지 조성 및 도시가스 공급 확대	기타
부여군		**30.3**	**26.1**	**17.0**	**17.0**	**8.6**	**0.9**
성별	남성	29.0	29.0	16.9	15.2	8.5	1.2
	여성	31.6	23.3	17.1	18.7	8.8	0.5
연령별	15-19세	16.4	15.9	35.3	24.4	8.0	0.0
	20대	38.8	20.9	10.4	20.9	8.9	0.0
	30대	33.3	23.3	10.9	18.2	10.9	3.4
	40대	29.8	25.3	16.3	20.4	6.9	1.4
	50대	28.4	25.4	18.4	15.3	12.1	0.4
	60세 이상	30.4	28.6	17.2	15.4	7.5	0.8
학력별	초졸 이하	28.6	27.1	17.0	18.5	8.0	0.6
	중졸 이하	32.7	29.3	17.7	13.0	6.7	0.5
	고졸 이하	29.0	27.5	16.8	15.1	11.1	0.4
	대학 이상	32.8	22.0	16.9	19.1	7.5	1.8
가구 소득별	100만원 미만	24.7	29.4	17.1	21.3	6.7	0.5
	100-200만원 미만	34.2	23.9	16.1	15.4	9.6	0.8
	200-300만원 미만	32.0	27.5	17.1	12.1	10.3	0.9
	300-400만원 미만	29.8	23.6	19.4	18.5	8.1	0.6
	400-500만원 미만	33.2	26.7	14.4	13.6	10.0	2.1
	500만원 이상	31.0	22.6	17.4	20.1	7.9	0.9
	무응답	40.2	19.5	40.2	0.0	0.0	0.0

Base : 가구원
자료 : 2021 충남 사회조사
무응답 0.1%
1) 2021년도 '3대 전통시장 활성화' 보기 삭제, '기반시설 확충' 보기 추가

10-2. 관광도시 조성을 위한 중점 추진사항

관광도시 조성을 위해 '신관광 마케팅 전략 수립' 추진 필요

- **역사문화 관광도시 조성을 위해 중점 추진사항으로 '신관광 마케팅 전략 수립'이 30.1%로 가장 높고, 전년 대비 3.3%p 증가함**
- **다음으로 '백마강 활용 수상관광사업 역점 추진'(20.9%), '도심테마공원 조성'(19.8%) 등의 순임**
  - '신관광 마케팅 전략 수립'의 응답은 성별로 남성(31.2%), 연령별로 40대(36.9%), 학력별로 대학 이상(36.7%), 가구소득별로 500만원 이상(36.9%)에서 높음
  - '백마강 활용 수상관광사업 역점 추진'의 응답은 연령별로 60세 이상(23.6%), 학력이 낮을수록, 가구소득별로 400~500만원 미만(23.0%)에서 높음

(단위 : %)

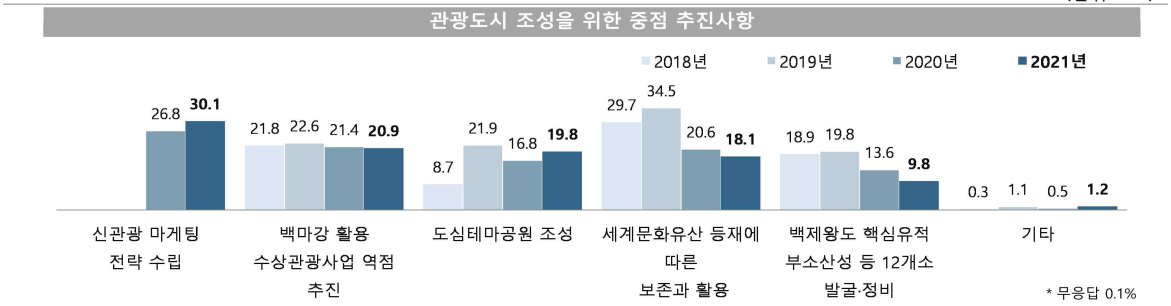

관광도시 조성을 위한 중점 추진사항

(단위 : %)

구분		신관광마케팅 전략 수립	백마강 활용 수상관광사업 역점 추진	도심테마공원 조성	세계문화유산 등재에 따른 보존과 활용	백제왕도 핵심유적 부소산성 등 12개소 발굴·정비	기타
부여군		**30.1**	**20.9**	**19.8**	**18.1**	**9.8**	**1.2**
성별	남성	31.2	22.2	18.4	17.5	9.2	1.3
	여성	28.9	19.7	21.1	18.7	10.4	1.1
연령별	15-19세	34.8	15.9	16.9	29.8	2.5	0.0
	20대	35.8	17.8	22.4	10.5	9.0	4.5
	30대	30.1	19.7	24.5	15.1	7.3	3.4
	40대	36.9	21.4	15.7	15.4	9.4	1.1
	50대	31.6	16.0	23.3	20.7	8.1	0.0
	60세 이상	26.6	23.6	18.6	18.7	11.5	0.9
학력별	초졸 이하	20.3	24.1	19.6	21.3	13.7	0.8
	중졸 이하	34.9	23.9	18.8	15.6	6.9	0.0
	고졸 이하	32.7	18.7	19.5	20.5	6.8	1.5
	대학 이상	36.7	18.1	20.8	12.9	9.6	1.9
가구 소득별	100만원 미만	24.1	21.8	20.1	21.0	12.1	1.0
	100-200만원 미만	29.5	21.3	18.0	17.5	11.8	1.9
	200-300만원 미만	30.9	22.9	20.7	15.6	8.7	0.9
	300-400만원 미만	30.3	22.2	19.6	18.2	7.2	1.9
	400-500만원 미만	35.3	23.0	18.7	18.5	4.5	0.0
	500만원 이상	36.9	14.1	20.7	17.7	9.3	1.4
	무응답	40.2	0.0	40.2	0.0	19.5	0.0

Base : 가구원
자료 : 2021 충남 사회조사
무응답 0.1%

10-3. 전통시장 활성화 방안

전통시장 활성화를 위해 '지역과 상생하는 시장' 필요

- **부여 시장을 문화 관광형 시장으로 활성화시키기 위한 중점 추진사항으로 '지역과 상생하는 시장'이 34.7%로 가장 높게 나타남**
- **다음으로 '부여만의 차별화 상품판매'(29.2%), '전통시장 판매업종 다양화'(14.6%) 등의 순임**
  - '지역과 상생하는 시장'의 응답은 성별로 남성(35.9%), 연령별로 50대(40.6%), 학력별로 고졸 이하(37.2%), 가구소득별로 300~400만원 미만(42.6%)에서 높음
  - '부여만의 차별화 상품판매'의 응답은 성별로 여성(29.8%), 연령별로 15~19세(39.8%), 학력별로 중졸 이하(34.8%), 가구소득별로 500만원 이상(32.1%)에서 높음

(단위 : %)

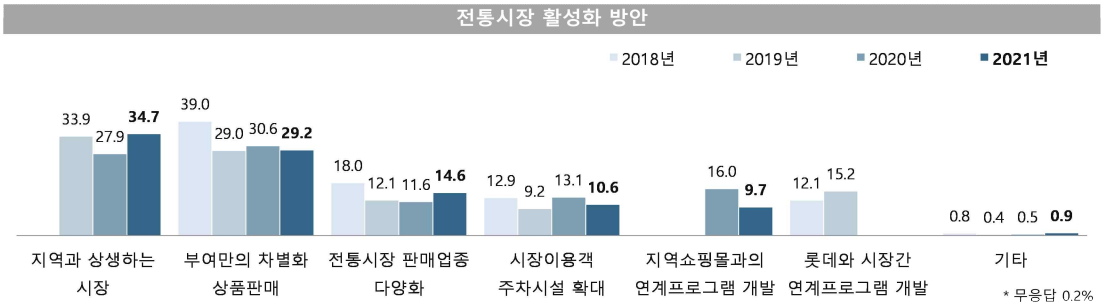

전통시장 활성화 방안

(단위 : %)

구분		지역과 상생하는 시장	부여만의 차별화 상품판매	전통시장 판매업종 다양화	시장이용객 주차시설 확대	지역쇼핑몰과의 연계프로그램 개발	기타
부여군		**34.7**	**29.2**	**14.6**	**10.6**	**9.7**	**0.9**
성별	남성	35.9	28.6	12.8	10.8	11.0	0.8
	여성	33.6	29.8	16.5	10.5	8.5	1.0
연령별	15-19세	24.8	39.8	13.4	8.0	13.9	0.0
	20대	28.4	32.8	18.0	8.9	7.4	3.0
	30대	39.1	21.3	16.0	8.2	14.3	1.0
	40대	31.1	28.3	11.4	13.8	14.3	0.6
	50대	40.6	28.0	11.8	9.5	9.3	0.8
	60세 이상	34.8	29.4	15.7	11.1	8.3	0.8
학력별	초졸 이하	35.6	27.2	19.1	9.9	7.2	1.0
	중졸 이하	30.9	34.8	10.0	15.5	7.8	0.5
	고졸 이하	37.2	29.7	13.4	10.9	8.6	0.2
	대학 이상	32.8	28.5	12.8	8.7	14.9	1.7
가구 소득별	100만원 미만	34.5	28.2	17.8	11.5	7.1	1.0
	100-200만원 미만	31.1	31.9	16.5	10.5	9.0	1.0
	200-300만원 미만	36.8	27.9	11.1	12.0	11.0	0.9
	300-400만원 미만	42.6	25.4	10.4	6.7	13.7	0.0
	400-500만원 미만	32.7	28.8	17.6	14.7	6.2	0.0
	500만원 이상	33.1	32.1	12.2	7.5	13.2	1.9
	무응답	19.5	40.2	40.2	0.0	0.0	0.0

Base : 가구원
자료 : 2021 충남 사회조사
무응답 0.2%
1) 2020년도 '롯데와 시장간 연계프로그램 개발' 보기를 '지역쇼핑몰과의 연계프로그램 개발' 보기로 수정

10-4. 청년문제 해결책

청년문제 해결을 위해 '청년 취업(일자리) 관련 지원 강화' 중점적 추진

- **청년문제를 해결하기 위해 중점적으로 추진해야 할 정책으로 '청년 취업(일자리) 관련 지원 강화'가 62.8%로 가장 높음**
- **다음으로 '청년 주거 관련 지원 정책 강화'(14.6%), '청년 창업 관련 지원 강화'(11.8%) 등의 순임**
  - '청년 취업(일자리) 관련 지원 강화'의 응답은 성별로 남성(64.0%), 연령별로 50대(66.0%), 학력별로 고졸 이하(68.9%), 가구소득별로 300~400만원 미만(68.0%)에서 높음
  - '청년 주거 관련 지원 정책 강화'의 응답은 성별로 여성(16.6%), 연령별로 30대(20.6%), 학력별로 초졸 이하(17.4%), 가구소득별로 500만원 이상(19.0%)에서 높음

(단위 : %)

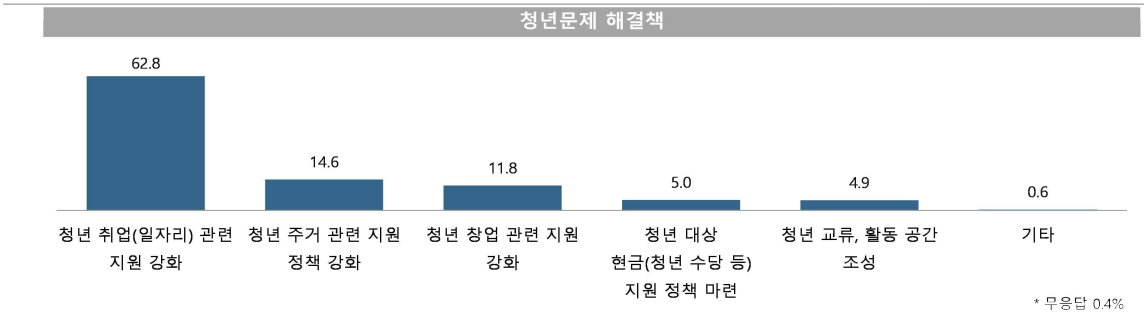

청년문제 해결책

(단위 : %)

구분		청년 취업(일자리) 관련 지원 강화	청년 주거 관련 지원 정책 강화	청년 창업 관련 지원 강화	청년 대상 현금(청년 수당 등) 지원 정책 마련	청년 교류, 활동 공간 조성	기타
부여군		**62.8**	**14.6**	**11.8**	**5.0**	**4.9**	**0.6**
성별	남성	64.0	12.5	12.2	5.0	5.2	0.6
	여성	61.6	16.6	11.3	5.0	4.6	0.5
연령별	15-19세	56.7	18.9	5.5	8.0	8.4	0.0
	20대	58.2	13.5	13.4	1.5	12.0	1.5
	30대	51.5	20.6	7.3	10.9	8.0	1.7
	40대	64.8	12.6	13.2	4.1	3.6	0.6
	50대	66.0	12.4	10.8	4.2	6.2	0.0
	60세 이상	64.1	14.8	12.6	5.0	2.9	0.5
학력별	초졸 이하	62.7	17.4	12.0	4.5	2.6	0.4
	중졸 이하	60.9	11.9	16.5	5.2	4.5	0.5
	고졸 이하	68.9	11.5	7.7	5.7	4.5	0.9
	대학 이상	56.9	15.9	13.8	4.6	8.4	0.5
가구 소득별	100만원 미만	65.0	15.4	12.6	3.8	2.0	1.0
	100-200만원 미만	57.3	13.3	15.1	6.1	7.0	0.7
	200-300만원 미만	63.8	13.2	12.3	5.4	4.1	0.0
	300-400만원 미만	68.0	8.8	12.0	4.3	6.3	0.6
	400-500만원 미만	60.8	18.7	8.3	6.7	4.1	1.3
	500만원 이상	63.3	19.0	6.0	4.5	7.2	0.0
	무응답	19.5	0.0	40.2	0.0	40.2	0.0

Base : 가구원
자료 : 2021 충남 사회조사
무응답 0.4%
1) 2020년 대비 보기 항목 다변화

10-5. 인구 감소문제 해결책

인구 감소문제 해결책으로 '기업유치 및 일자리 창출' 필요

- **인구수가 감소되는 것을 막기 위한 해결책은 '기업유치 및 일자리 창출'이 45.5%로 가장 높음**
- **다음으로 '농촌 유입(귀농·귀촌) 지원정책 강화'(17.7%), '출산 장려 정책 강화'(13.1%) 등의 순임**
  - '기업유치 및 일자리 창출'의 응답은 연령별로 50대(51.6%), 학력별로 고졸 이하(52.8%), 가구소득별로 300~400만원 미만(49.4%)에서 높음
  - '농촌 유입(귀농·귀촌) 지원정책 강화'의 응답은 성별로 여성(18.2%), 연령별로 50대(20.1%), 학력별로 중졸 이하(20.6%), 가구소득별로 400~500만원 미만(22.2%)에서 높음

(단위 : %)

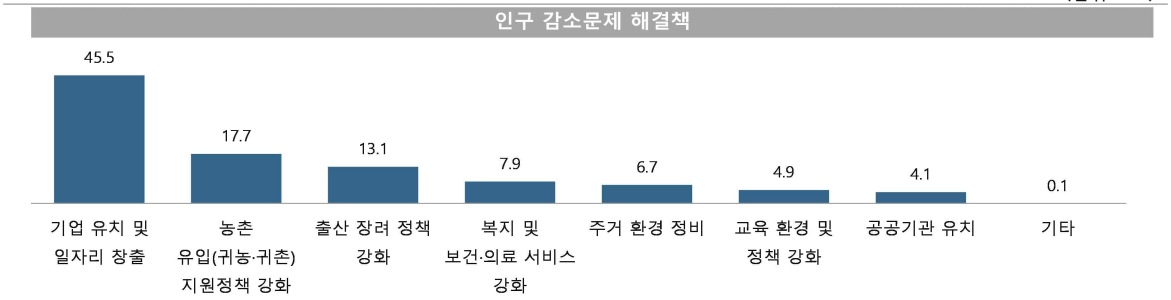

* 무응답 0.1%

인구 감소문제 해결책

(단위 : %)

구분		기업 유치 및 일자리 창출	농촌 유입(귀농·귀촌) 지원정책 강화	출산 장려 정책 강화	복지 및 보건·의료 서비스 강화	주거 환경 정비	교육 환경 및 정책 강화	공공기관 유치	기타
부여군		**45.5**	**17.7**	**13.1**	**7.9**	**6.7**	**4.9**	**4.1**	**0.1**
성별	남성	45.7	17.2	12.1	7.9	6.7	6.5	3.6	0.1
	여성	45.3	18.2	14.2	7.8	6.6	3.3	4.6	0.0
연령별	15-19세	46.3	16.9	2.5	13.0	10.9	10.5	0.0	0.0
	20대	38.8	11.9	16.5	10.5	8.9	8.9	4.5	0.0
	30대	39.3	13.1	10.7	12.6	9.0	9.7	5.6	0.0
	40대	44.5	15.4	10.7	10.1	8.3	8.3	2.8	0.0
	50대	51.6	20.1	8.0	5.6	5.8	5.3	3.5	0.0
	60세 이상	45.6	19.1	16.0	6.6	5.6	2.1	4.7	0.1
학력별	초졸 이하	42.0	18.7	18.3	7.4	6.3	2.0	4.9	0.2
	중졸 이하	44.5	20.6	14.0	6.5	6.7	4.5	3.1	0.0
	고졸 이하	52.8	18.0	10.1	5.6	5.4	4.7	3.4	0.0
	대학 이상	42.1	14.8	9.8	11.6	8.5	8.8	4.3	0.0
가구 소득별	100만원 미만	42.9	19.6	16.1	8.2	7.5	1.0	4.2	0.3
	100-200만원 미만	43.3	17.8	16.6	7.1	5.3	5.1	4.9	0.0
	200-300만원 미만	47.9	15.7	13.5	7.4	5.5	5.1	4.9	0.0
	300-400만원 미만	49.4	15.0	6.1	5.9	8.3	9.3	5.8	0.0
	400-500만원 미만	43.8	22.2	14.8	8.3	5.2	3.6	2.1	0.0
	500만원 이상	49.0	16.1	5.8	9.6	8.7	8.9	1.9	0.0
	무응답	0.0	19.5	40.2	40.2	0.0	0.0	0.0	0.0

Base : 가구원
자료 : 2021 충남 사회조사
무응답 0.1%
1) 2020년 대비 보기 항목 다변화

10-6. 스마트농업 정책 방향

농업 생산환경을 높이기 위해 '첨단 농업 자동화시설 확대' 추진

- **부여군 농업의 생산환경을 높이기 위해 인터넷과 스마트 기기 등 첨단기술을 활용한 스마트농업을 확산할 수 있는 정책은 '첨단 농업 자동화시설 확대'가 45.2%로 가장 높고, 전년 대비 10.4%p 증가함**
- **다음으로 '노지(과수) 적용 스마트팜 확대조성'(15.5%), '로봇활용 농촌 노동력 대체'(15.1%) 등의 순임**
  - '첨단 농업 자동화시설 확대'의 응답은 성별로 여성(46.1%), 연령별로 60세 이상(48.6%), 학력별로 중졸 이하(51.8%), 가구소득별로 200~300만원 미만(48.2%)에서 높음
  - '노지(과수)적용 스마트팜 확대조성'의 응답은 성별로 남성(16.0%), 연령별로 20대(20.9%), 학력별로 대학 이상(18.9%), 가구소득별로 300~400만원 미만(18.6%)에서 높음

(단위 : %)

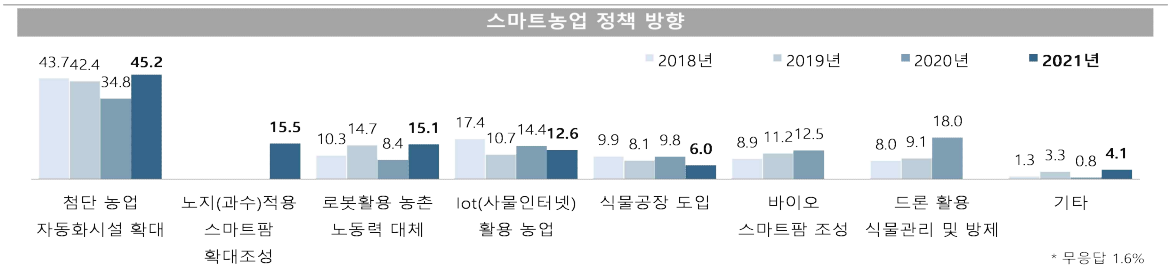

스마트농업 정책 방향

(단위 : %)

구분		첨단 농업 자동화시설 확대	노지(과수)적용 스마트팜 확대조성	로봇활용 농촌 노동력 대체	Iot(사물인터넷) 활용 농업	식물공장(LED 조명 작물) 도입	기타
부여군		**45.2**	**15.5**	**15.1**	**12.6**	**6.0**	**4.1**
성별	남성	44.2	16.0	15.4	13.5	6.1	3.2
	여성	46.1	14.9	14.8	11.7	5.9	5.0
연령별	15-19세	38.8	8.0	25.9	16.4	10.9	0.0
	20대	29.8	20.9	13.4	22.4	10.4	1.5
	30대	41.3	17.5	9.0	16.3	10.7	1.7
	40대	44.1	19.5	11.6	13.8	7.7	2.8
	50대	46.6	16.0	13.4	16.0	4.9	1.6
	60세 이상	48.6	13.8	16.7	8.7	4.2	6.4
학력별	초졸 이하	45.0	14.5	16.3	8.4	5.3	8.5
	중졸 이하	51.8	14.8	20.4	6.2	2.6	2.6
	고졸 이하	46.2	13.7	17.8	12.6	6.2	2.2
	대학 이상	41.2	18.9	8.1	20.6	8.2	1.7
가구 소득별	100만원 미만	45.0	14.9	16.5	6.2	6.1	9.7
	100-200만원 미만	46.6	14.9	19.6	7.8	4.4	3.9
	200-300만원 미만	48.2	14.2	16.5	13.6	4.5	1.8
	300-400만원 미만	45.0	18.6	15.2	14.2	4.2	2.1
	400-500만원 미만	45.1	14.2	9.1	19.7	11.2	0.7
	500만원 이상	40.2	16.7	8.1	24.1	8.5	1.4
	무응답	0.0	59.8	0.0	0.0	0.0	0.0

Base : 가구원
자료 : 2021 충남 사회조사
무응답 1.6%
1) 2021년도 '노지(과수) 적용 스마트팜 확대 조성' 보기 추가, '바이오 스마트팜 조성', '드론 활용 식물관리 및 방제' 보기 삭제

천안시
공주시
보령시
아산시
서산시
논산시
계룡시
당진시
금산군
부여군
서천군
청양군
홍성군
예산군
태안군
조사표

더 행복한 충남
대한민국의 중심

Chapter 11

충남 사회지표
서천군

더 행복한 충남
대한민국의 중심

SOCIAL INDICATORS OF CHUNGNAM 2021

2021 충남 사회지표 서천군

요 약

1. 한 눈에 보는 서천군

인 구

(단위: 천명, %)



※ 출처: 행정안전부, 「주민등록인구통계」 / 법무부, 「체류외국인통계」

(단위: %)



노령화 지수 = [고령인구(65세이상) / 유소년인구(0~14세)]×100
총 부양비 = 유소년 부양비 + 노년 부양비
유소년 부양비 = [유소년 인구(0~14세)/생산가능인구(15~64세)] ×100
노년 부양비 = [고령인구(65세 이상)/생산가능인구(15~64세)] ×100

건 강

(단위: 인구 십만명당 사망자 수)



※ 출처: 통계청, 「사망원인통계」

(단위: 10점 평균)



※ 출처: 충남 사회조사

가구와 가족

(단위: %)



※ 출처: 통계청, 「인구총조사」

(단위: 10점 평균)

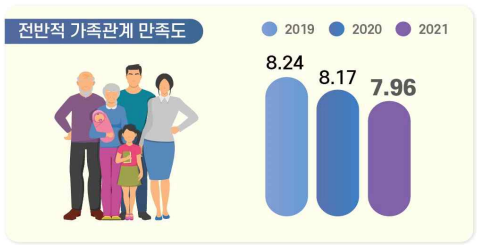

※ 출처: 충남 사회조사

교 육

(단위: 10점 평균)



※ 출처: 충남 사회조사

(단위: 명)



※ 출처: 한국교육개발원, 「교육기본통계」

노 동

(단위: %)



(단위: %)

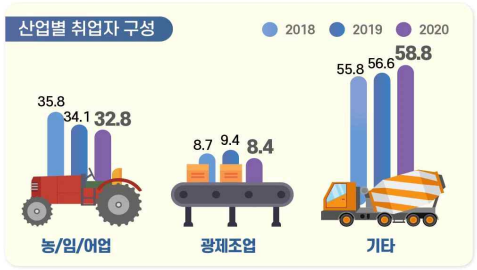

경제활동참가율(%) = (경제활동인구 ÷ 만 15세이상인구) × 100
고용률(%) = (취업자 ÷ 만 15세이상인구) × 100
실업률(%) = (실업자 ÷ 경제활동인구) × 100
경제활동인구: 만15세 이상 취업자와 실업자의 합

※ 출처: 통계청, 「경제활동인구조사」
* 기타 = 건설업, 도소매/숙박음식점업, 사업/개인 공공서비스 및 기타, 전시/운수/통신/금융

소득과 소비

(단위: 10점 평균)



※ 출처: 충남 사회조사

(단위: %, 가구 부채 '있다' 응답)



※ 출처: 충남 사회조사

주거와 교통

(단위: %)

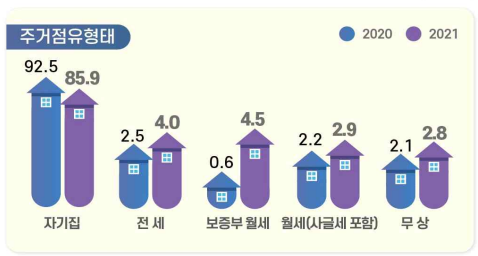

※ 출처: 충남 사회조사

(단위: 10점 평균)

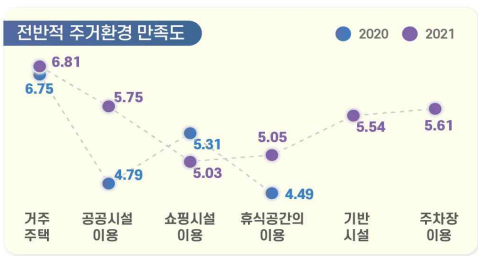

※ 출처: 충남 사회조사

환 경

(단위: %, 10점 평균)

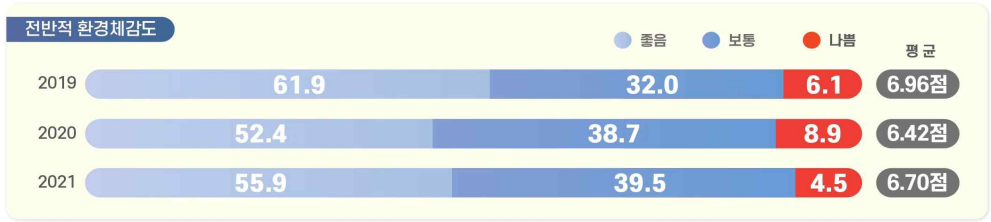

※ 출처: 충남 사회조사

안 전

(단위: 10점 평균)



※ 출처: 충남 사회조사

여가와 문화

(단위: 인구 십만명당 문화기반시설 수(개))



※ 출처: 문화체육관광부, 「문화기반시설총람」 / 행정안전부, 「주민등록인구통계」

(단위: %, 10점 평균)



※ 출처: 2021 충남 사회조사

사회 통합

(단위: 10점 평균)



※ 출처: 충남 사회조사

(단위: %, 10점 평균)



※ 출처: 충남 사회조사

도정 특성

(단위: 10점 평균)



※ 출처: 충남 사회조사

(단위: 10점 평균)

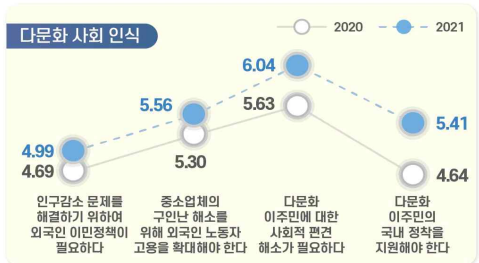

※ 출처: 충남 사회조사

2. 지표의 변화

부문	항목	2019년	2020년	2021년	증감[1]
1. 서천의 인구	• 총인구수 (천명)	54.2	53.1	-	1.1▽
	• 인구성장률 (%)	-1.96	-1.96	-	0.00
2. 건강	• 지난 1년간 도내 의료시설 이용 여부 (%)	85.7	86.5	81.1	5.4▽
	• 지난 1년간 도내 의료시설 이용자 : 이용 횟수 (회)	20.4	13.0	17.4	4.4▲
	• 의료시설·서비스 만족도 : 의료시설 '만족' (%)	52.1	58.1	53.4	4.7▽
	: 의료서비스 '만족' (%)	58.1			
3. 가구와 가족	• 미취학 자녀 전반적 보육환경 '만족' (%)	-	49.7	81.3	31.6▲
	• 가족관계 만족도 '만족' (%) : 전반적 가족관계	84.3	86.2	80.0	6.2▽
	: 배우자와의 관계	81.0	88.7	84.0	4.7▽
	: 자녀와의 관계	91.5	90.9	88.2	2.7▽
4. 교육	• 공교육 환경 만족도 '만족' (%)[2]	34.1	39.4	27.7	11.7▽
	• 평생교육 참여 여부 '있음' (%)	13.1	12.1	4.8	7.3▽
5. 노동	• 지난 1주간 경제활동 상태 : '일하였음' (%)	60.1	55.8	57.3	1.5▲
	• 고용형태 : '상용근로자' (%)	34.2	34.5	34.7	0.2▲
	• 근로여건 만족도 '만족' (%) : 전반적 근로여건	50.3	52.1	42.2	9.9▽
	: 하는 일	59.4	61.5	54.0	7.5▽
	: 임금/소득	41.0	38.8	37.2	1.6▽
6. 소득과 소비	• 월평균 가구소득 : 300만원 이상 (%)	30.6	23.7	26.1	2.4▲
	• 부채 있는 가구 비중 (%)	21.8	22.6	25.1	2.5▲
7. 주거와 교통	• 자동차등록 대수 (천대)	27.9	28.0	-	0.1▲
8. 환경	• 환경체감도 '좋음' (%) : 대기	57.4	57.9	52.1	5.8▽
	: 녹지 환경	55.5	49.8	54.9	5.1▲
9. 안전	• 사회안전에 대한 인식 '안전' (%) : 전반적 사회 안전	45.0	34.0	50.0	16.0▲
	: 자연재해	52.8	53.1	62.5	9.4▲
	: 교통사고	32.3	28.8	44.5	15.7▲
	: 화재	39.0	33.9	54.2	20.3▲
	: 신종 전염병	43.5	11.2	31.9	20.7▲
	: 범죄위험	49.0	30.0	45.2	15.2▲
10. 여가와 문화	• 전반적인 여가활동 '만족' (%)	-	36.6	16.1	20.5▽
11. 사회통합	• 삶에 대한 만족감 (10점만점) : 삶에 대한 만족	6.46	6.72	6.69	0.03▽
	: 거주 시군 전반적 생활 만족도	-	6.33	6.52	0.19▲
	• 정서경험 (10점만점) : 행복	6.54	6.33	6.56	0.23▲
	: 근심/걱정	3.93	4.14	3.32	0.82▽
	: 우울	3.20	2.86	2.53	0.33▽
12. 도정특성	• 사회적 약자에 대한 인권의식 존중 (%) : 여성	59.8	60.8	54.7	6.1▽
	: 아동/청소년	62.1	59.3	53.6	5.7▽
	: 노인	67.0	73.4	64.3	9.1▽
	: 장애인	49.8	50.2	50.5	0.3▲
	: 외국인노동자	34.8	24.5	24.7	0.2▲

1) 증감 : 최근 2개년 증감 값(2021년-2020년, 2021년 지표의 값이 없는 경우는 2020년-2019년)
(소수점 이하 반올림으로 인해 통계표 상의 차이와 실제 수치가 다를 수 있음)
2) 2021년 '공교육 만족도' → '공교육 환경(시설, 프로그램, 교육내용 등) 만족도' 변경

3. 서천군 현황

- **(인구)** ’20년 서천군 인구는 총 5만3천명(외국인 1.3천명 포함)으로 도내에서 3번째로 적으며, 인구증가율은 -1.96%로 충남 평균 인구증가율(-0.40%)에 많이 미치지 못하고, 평균연령은 53.8세로 도내에서 가장 높음
- **(산업구조)** ’20년 서천군 산업별 취업자는 3만1천명이며, 비율로는 농업, 임업 및 어업(32.8%), 사업·개인·공공서비스 및 기타(29.9%)의 구성비가 상대적으로 높음

< 2020년 산업별 취업자 수 비중 >

(단위 : 천명, %)

구분		합계	농업, 임업및어업	광제조업	건설업	도소매·음식점숙박업	전기·운수·통신·금융	사업·개인·공공서비스 및기타
충남	취업자 수	1,176	162	250	75	204	100	386
	구성비	100.0	13.8	21.3	6.4	17.3	8.5	32.8
서천	**취업자 수**	**31**	**10**	**3**	**2**	**5**	**2**	**9**
	구성비	**100.0**	**32.8**	**8.4**	**7.1**	**15.9**	**5.8**	**29.9**

자료 : 통계청, 지역별고용조사, 2020

- **(주택)** ’19년 서천군 주택 수는 약 2만6천호, 주택보급률은 113.9%로 도내 7위이며, 인구 천명당 주택 수는 486.9호로 충남 평균(460.9호)보다 많은 수준임

< 2019년 주택 수 및 주택보급률 >

(단위 : 호, %)

구분	주택 수	주택보급률	인구 천명당 주택 수
충남	978,745	113.3	460.9
서천[3)]	**25,709**	**113.9**	**486.9**
보령	46,492	112.3	459.8
태안	31,226	116.1	497.7

자료 : 충청남도, 충남통계연보

3) 충남 사회조사 시군편 분석 시 권역별로 비교표 제시
- 북부권 : 천안시, 아산시, 서산시, 당진시
- 내륙권 : 공주시, 계룡시, 청양군, 홍성군, 예산군
- 서해안권 : 보령시, 서천군, 태안군
- 금강권 : 논산시, 금산군, 부여군

4. 서천군 주요 특징(충남 사회지표)

4-1. 경제 분야

- **(소득·소비)** 서천군은 도 평균에 비해 저소득 가구 비중이 높으며, 소비지출도 타 지역에 비해 상대적으로 낮은 수준임
  - 서천군 월평균 가구소득은 50~100만원(25.1%) 및 100~200만원(24.9%)인 비율이 비슷하게 높으며,
    월평균 소비지출액은 50~100만원이 29.6%로 가장 높게 나타남
  - 가구당 월평균 소득이 50만원 미만인 비율은 충남 시군 중 11번째인 7.8%로 도 전체(8.4%)에 비해 약간 낮으며, 50만원 미만 소비지출하는 비율(17.3%)은 충남 평균(10.9%)보다 높음

< 2021년 전체 가구 중 월평균 소득의 구간별 비중 >

(단위 : %)

구분	50만원 미만	50~100 만원	100~200 만원	200~300 만원	300~400 만원	400~500 만원	500~600 만원	600~700 만원	700~800 만원	800만원 이상
충남	8.4	14.4	16.9	17.8	15.2	9.6	6.8	3.8	2.8	4.2
서천	**7.8**	**25.1**	**24.9**	**16.0**	**9.3**	**6.7**	**3.8**	**1.0**	**1.4**	**3.9**
보령	13.3	18.5	20.6	15.2	12.7	7.4	5.2	2.0	2.1	3.1
태안	16.0	23.2	21.0	16.5	11.6	4.5	1.8	0.9	1.6	2.4

< 2021년 전체 가구 중 월평균 소비지출액의 구간별 비중 >

(단위 : %)

구분	50만원 미만	50~100 만원	100~200 만원	200~300 만원	300~400 만원	400~500 만원	500~600 만원	600~700 만원	700~800 만원	800만원 이상
충남	10.9	19.6	25.1	18.8	13.4	6.2	2.5	1.5	0.6	1.2
서천	**17.3**	**29.6**	**22.9**	**13.2**	**10.1**	**3.1**	**1.3**	**1.0**	**0.3**	**1.3**
보령	15.2	26.5	23.7	15.1	11.0	4.4	2.0	0.6	0.4	1.1
태안	20.1	24.0	26.7	14.9	8.1	2.6	1.9	0.5	0.1	0.7

- **(부채)** 서천군에 부채를 가지고 있는 가구의 비중은 25.1%로 충남 전체에서 가장 낮으며, 주된 사유는 '사업/영농자금'이 41.2%로 타 지역에 비해 상대적으로 높은 비율을 차지함

< 2021년 전체 가구 중 부채 여부 및 이유 비중 >

(단위 : %)

구분	부채 여부		부채 이유(부채가 있는 가구 기준)						
	있다	없다	주택 임차 및 구입	사업/영농자금	교육비, 의료비를 제외한 기타 생활비	재테크 투자	교육비	의료비	기타
충남	38.4	61.5	55.5	21.1	10.2	3.9	3.2	2.6	3.6
서천	**25.1**	**74.9**	**21.2**	**41.2**	**19.8**	**3.6**	**4.6**	**4.1**	**5.6**

- **(직장)** 서천군은 상용근로자 비중이 충남 시군 중에서 4번째로 낮은 34.7%를 차지하고 있어 다소 불안정한 반면, 근로여건 전반적 만족 비율은 도 평균에 비해 높은 수준을 형성하고 있음
  - 근로여건 중 하는 일에 대한 만족 비율이 54.0%로 가장 높은 반면, 임금/소득에 대한 만족(37.2%)은 상대적으로 낮음

< 2021년 고용형태별 취업자 비중 >

(단위 : %)

구분	상용근로자	임시근로자	일용근로자	고용원 있는 자영업자	고용원 없는 자영업자	무급가족 종사자
충남	54.1	9.4	5.3	4.2	20.6	6.3
서천	**34.7**	**13.3**	**3.0**	**4.6**	**31.2**	**13.2**
보령	44.1	12.0	5.8	5.8	24.0	8.1
태안	25.6	12.3	8.2	5.2	33.6	14.1

< 2021년 근로 여건 만족 비율 >

(단위 : %)

구분	하는일	임금/소득	근로시간	근무환경	의사소통/인간관계	고용안정성	일/직장에서의 장래성	전반적 만족도
충남	45.1	32.1	39.0	40.2	46.7	40.9	35.8	40.1
서천	**54.0**	**37.2**	**44.4**	**43.5**	**50.2**	**40.8**	**39.5**	**42.2**
보령	40.2	30.0	38.7	37.6	48.6	42.3	34.7	38.2
태안	41.7	26.6	31.6	38.2	48.7	40.0	36.6	38.3

4-2. 사회 분야

- **(주거)** 서천군 주거환경에 대한 만족도에서 거주주택, 공공시설, 휴식공간, 주차장은 도 평균 수준에 비해 높은 편이나, 쇼핑시설, 기반시설에 대한 만족도는 상대적으로 낮음
  - 거주주택에 대한 만족도가 6.81점으로 가장 높은 반면, 쇼핑시설(5.03점)은 가장 낮음

< 2021년 주거환경 만족도 >

(단위 : 점)

구분	거주주택	쇼핑시설	공공시설	휴식공간	기반시설	주차장
충남	6.21	5.25	5.59	5.02	5.68	5.13
서천	**6.81**	**5.03**	**5.75**	**5.05**	**5.54**	**5.61**
보령	6.20	5.04	5.46	4.38	5.30	4.84
태안	6.49	4.79	5.59	4.64	5.75	5.82

- **(삶에 대한 만족감과 정서경험)** 서천군은 삶에 대한 만족감(삶에 대한 만족, 전반적 생활 만족도)이 도 평균보다 높은 수준으로 나타남
  - 정서 경험 측면에서는 행복(6.56점)에 대한 경험이 근심·걱정(3.32점), 우울(2.53점) 경험보다 높게 나타남

< 2021년 삶에 대한 만족감과 정서 경험 >

(단위 : 점)

구분	삶에 대한 만족감		정서 경험		
	삶에 대한 만족	거주 시군 전반적 생활 만족도	행복	근심·걱정	우울
충남	6.29	6.13	6.27	4.41	3.54
서천	**6.69**	**6.52**	**6.56**	**3.32**	**2.53**
보령	6.02	5.91	6.05	4.68	3.56
태안	6.23	6.26	6.36	4.36	3.52

4-3. 환경 · 안전 분야

- **(환경)** 서천군은 전반적인 환경체감도 뿐만 아니라 대기, 수질, 토양, 소음·진동, 녹지환경 등 세부분야에서도 타 시군에 비해 높게 인식하고 있음

< 2021년 환경체감도 >

(단위 : 점)

구분	전반적 체감도	대기	수질	토양	소음·진동	녹지환경
충남	5.81	5.12	5.64	5.57	5.25	6.01
서천	**6.70**	**6.28**	**6.53**	**6.01**	**6.15**	**6.69**
보령	5.74	5.15	5.66	5.50	5.13	6.14
태안	6.45	5.80	6.25	5.87	6.06	6.64

- **(안전)** 서천군은 전반적으로 사회안전에 대해 도 평균보다 더 안전하다고 느끼며, 특히 정보보안을 제외한 모든 세부항목에서 타 시군에 비해 더 안전하다고 느낌

< 2021년 사회안전에 대한 인식 >

(단위 : 점)

구분	전반적 안전 인식도	자연 재해	건축물 및 시설물	교통 사고	화재	먹거리	정보 보안	신종 전염병	범죄 위험
충남	5.73	6.35	6.21	5.42	5.87	6.00	5.71	4.03	5.31
서천	**6.33**	**6.77**	**6.52**	**6.12**	**6.41**	**6.50**	**5.54**	**4.51**	**6.04**
보령	5.70	6.19	6.07	5.49	5.77	5.66	5.44	4.64	5.54
태안	5.85	5.54	6.15	5.48	5.56	6.06	5.91	4.48	5.62

5. 응답자 특성

5-1. 응답 가구

• **2021년 사회조사 유효표본**

- 790가구
- 표본오차는 95% 신뢰수준에서 ± 3.43%p

구분		사례수[4]	비율(%)
전 체		790	100.0
주택 유형별	단독주택	585	74.1
	아파트	100	12.7
	연립/다세대주택	72	9.1
	기타	33	4.2
충남 거주기간별	5년 미만	33	4.2
	5~10년 미만	28	3.5
	10~15년 미만	33	4.2
	15~20년 미만	13	1.6
	20년 이상	683	86.5
주거점유 형태별	자기집	677	85.7
	전세	32	4.1
	월세/기타	81	10.3
가구소득별	100만원 미만	264	33.4
	100-200만원 미만	196	24.8
	200-300만원 미만	126	15.9
	300-400만원 미만	73	9.2
	400-500만원 미만	52	6.6
	500만원 이상	79	10.0
가구원 수별	1인 가구	275	34.8
	2인 가구	386	48.9
	3인 가구	71	9.0
	4인 가구	31	3.9
	5인 이상 가구	27	3.4
읍면동 구분별	읍부	370	46.8
	면부	420	53.2
주거지 형태별	도시	290	36.7
	농촌	442	55.9
	어촌	58	7.3

4) 사례수는 가중치 보정 전 실제 응답자 수 기준임

5-2. 응답 가구원

• **2021년 사회조사 유효표본**
- 1,380명
- 표본오차는 95% 신뢰수준에서 ± 2.60%p

구분		사례수[5]	비율(%)
전 체		1,380	100.0
성별	남성	635	46.0
	여성	745	54.0
연령별	15~19세	24	1.7
	20대	51	3.7
	30대	57	4.1
	40대	128	9.3
	50대	218	15.8
	60세이상	902	65.4
학력별	초졸이하	522	37.8
	중졸이하	224	16.2
	고졸이하	377	27.3
	대학이상	257	18.6
직업별	전문/관리	72	5.2
	사무	59	4.3
	서비스/판매	155	11.2
	농어업	230	16.7
	기능/노무등	239	17.3
	직업없음	625	45.3
지위별	임금근로자	348	25.2
	비임금근로자	407	29.5
	미취업자	625	45.3
읍면동 구분별	읍부	646	46.8
	면부	734	53.2
가구원 유형	가구주	790	57.2
	가구원	590	42.8

5) 사례수는 가중치 보정 전 실제 응답자 수 기준임

더 행복한 충남
대한민국의 중심

SOCIAL INDICATORS OF CHUNGNAM 2021

2021 충남 사회지표 서천군

결과 분석

11. 서천군

11-1. 인구 증가 정책

서천군 인구증가를 위해 '기업 유치 및 일자리 창출'이 필요

- **서천군의 인구증가를 위해 선행되어야 할 정책으로 '기업 유치 및 일자리 창출'이 36.2%로 가장 높고, 전년 대비 3.4%p 증가함**
- **다음으로 '출산 장려 및 보육 지원'(27.1%), '귀농·귀어·귀촌 유입을 위한 지원 확대'(17.6%) 등의 순임**
  - '기업 유치 및 일자리 창출'의 응답은 성별로 남성(46.8%), 연령별로 20대(49.5%), 학력이 높을수록, 가구소득별로 500만원 이상(43.4%)에서 높음
  - '출산 장려 및 보육 지원'의 응답은 성별로 여성(35.5%), 연령별로 15~19세(43.8%), 학력별로 초졸 이하(35.5%), 가구소득별로 100만원 미만(32.4%)에서 높음

(단위 : %)

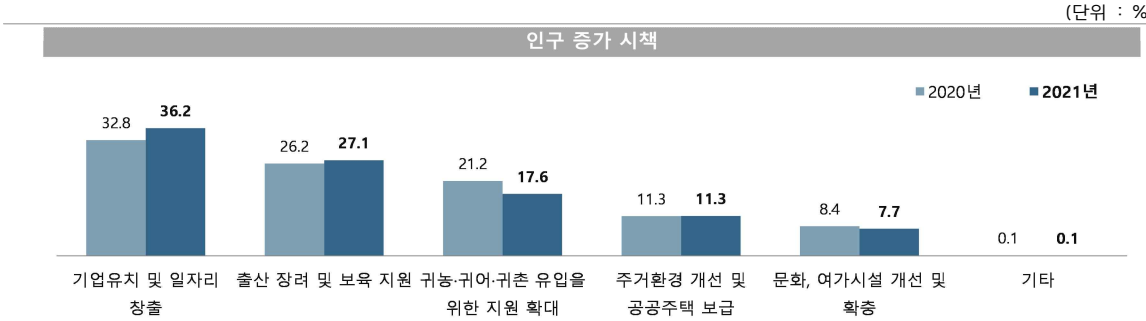

인구 증가 시책

(단위 : %)

구분		기업유치 및 일자리 창출	출산 장려 및 보육 지원	귀농·귀어·귀촌 유입을 위한 지원 확대	주거환경 개선 및 공공주택 보급	문화, 여가시설 개선 및 확충	기타
서천군		**36.2**	**27.1**	**17.6**	**11.3**	**7.7**	**0.1**
성별	남성	46.8	18.4	18.6	10.6	5.5	0.0
	여성	25.9	35.5	16.5	11.9	9.8	0.2
연령별	15-19세	19.6	43.8	14.8	3.7	18.2	0.0
	20대	49.5	9.4	11.1	18.3	10.2	1.6
	30대	36.1	26.6	15.6	10.9	10.9	0.0
	40대	42.7	25.8	14.7	7.7	9.1	0.0
	50대	45.4	22.6	15.6	10.1	6.2	0.0
	60세 이상	31.0	30.3	20.3	12.1	6.3	0.0
학력별	초졸 이하	25.5	35.5	20.5	13.0	5.5	0.0
	중졸 이하	34.6	25.0	19.0	11.3	10.2	0.0
	고졸 이하	35.7	28.9	18.2	10.6	6.5	0.0
	대학 이상	51.4	15.4	12.3	9.9	10.5	0.5
가구 소득별	100만원 미만	29.8	32.4	16.6	13.2	8.0	0.0
	100-200만원 미만	32.4	24.8	24.0	11.7	7.1	0.0
	200-300만원 미만	40.8	30.9	11.7	11.4	5.1	0.0
	300-400만원 미만	41.4	24.8	19.5	9.4	4.9	0.0
	400-500만원 미만	33.3	30.5	16.5	9.9	8.8	1.1
	500만원 이상	43.4	18.2	14.9	10.9	12.6	0.0

Base : 가구원
자료 : 2021 충남 사회조사

11-2. 관광사업 육성 정책

관광산업 육성을 위해 '관광 홍보 확대' 필요

- **관광사업을 증진시키기 위하여 가장 중요한 정책으로 '관광 홍보 확대'가 31.0%로 가장 높으나, 전년 대비 14.6%p 감소함**
- **다음으로 '국립생태원 연계 관광사업 활성화'(21.9%), '축제의 사계절화와 통합 운영네트워크 구축'(20.3%), '관광호텔 등 숙박시설 확충'(15.8%) 등의 순임**
  - '관광 홍보 확대'의 응답은 성별로 여성(31.2%), 연령별로 15~19세(50.0%), 학력별로 고졸 이하(33.8%), 가구소득별로 300~400만원 미만(38.5%)에서 높음
  - '국립생태원 연계 관광사업 활성화'의 응답은 연령별로 40대(27.5%), 학력별로 대학 이상(24.5%), 가구소득별로 100~200만원 미만(26.5%)에서 높음

(단위 : %)

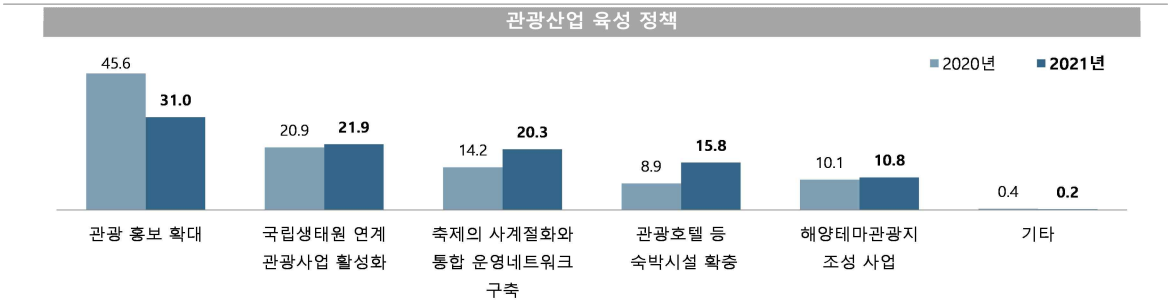

관광산업 육성 정책

(단위 : %)

구분		관광 홍보 확대	국립생태원 연계 관광사업 활성화	축제의 사계절화와 통합 운영네트워크 구축	관광호텔 등 숙박시설 확충	해양테마관광지 조성 사업	기타
서천군		31.0	21.9	20.3	15.8	10.8	0.2
성별	남성	30.7	21.5	19.7	14.7	13.3	0.1
	여성	31.2	22.3	20.8	16.9	8.5	0.3
연령별	15-19세	50.0	17.0	17.0	8.5	7.4	0.0
	20대	38.9	16.6	10.4	27.8	6.4	0.0
	30대	26.1	19.1	18.2	16.8	19.8	0.0
	40대	32.7	27.5	21.9	6.1	11.1	0.7
	50대	27.2	22.3	24.0	15.4	11.1	0.0
	60세 이상	29.9	22.1	20.6	16.7	10.4	0.2
학력별	초졸 이하	29.4	22.4	21.1	17.0	9.9	0.2
	중졸 이하	32.0	19.5	22.4	14.3	11.3	0.4
	고졸 이하	33.8	20.6	21.0	13.2	11.4	0.0
	대학 이상	28.7	24.5	17.0	18.5	11.0	0.4
가구 소득별	100만원 미만	34.9	18.9	21.6	15.1	9.2	0.3
	100-200만원 미만	28.3	26.5	19.5	16.2	9.3	0.3
	200-300만원 미만	32.4	19.8	20.2	17.8	9.7	0.0
	300-400만원 미만	38.5	22.6	15.9	13.6	9.4	0.0
	400-500만원 미만	36.3	21.6	15.6	8.7	17.0	0.8
	500만원 이상	17.0	21.3	27.1	21.4	13.2	0.0

Base : 가구원
자료 : 2021 충남 사회조사

11-3. 기업유치 정책

기업유치를 위해 '기업지원제도 홍보' 필요

- **서천군 기업유치 관련 개선 사항은 '기업지원제도 홍보'가 24.6%로 가장 높으나, 전년 대비 3.0%p 감소함**
- **다음으로 '인력 중개·알선 강화'(23.1%), '산업단지 지원 및 관리 철저'(19.1%) 등의 순임**
  - '기업지원제도 홍보'의 응답은 성별로 여성(25.0%), 연령별로 15~19세(36.6%), 학력별로 대학 이상(27.6%), 가구소득별로 200~300만원 미만(34.4%)에서 높음
  - '인력 중개·알선 강화'의 응답은 성별로 여성(25.4%), 연령별로 20대(24.7%), 학력별로 대학 이상(24.3%), 가구소득별로 300~400만원 미만(27.1%)에서 높음

(단위 : %)

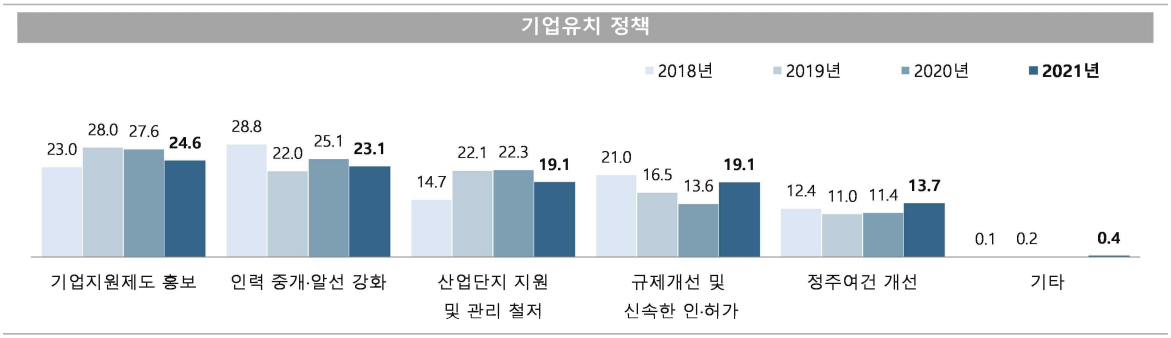

기업유치 정책

(단위 : %)

구분		기업지원제도 홍보	인력 중개·알선 강화	산업단지 지원 및 관리 철저	규제개선 및 신속한 인·허가	정주여건 개선	기타
서천군		**24.6**	**23.1**	**19.1**	**19.1**	**13.7**	**0.4**
성별	남성	24.2	20.8	20.3	20.6	13.8	0.2
	여성	25.0	25.4	17.9	17.6	13.6	0.5
연령별	15-19세	36.6	21.9	18.5	13.4	4.8	4.8
	20대	30.1	24.7	18.3	19.0	7.9	0.0
	30대	30.8	22.6	14.4	18.2	14.0	0.0
	40대	16.5	24.0	23.6	17.8	18.1	0.0
	50대	22.0	23.5	24.0	18.5	12.1	0.0
	60세 이상	24.8	22.7	17.3	20.1	14.7	0.3
학력별	초졸 이하	23.7	24.1	18.2	21.5	12.1	0.4
	중졸 이하	26.4	18.7	20.4	21.4	11.9	1.3
	고졸 이하	22.4	23.3	21.5	16.5	16.0	0.2
	대학 이상	27.6	24.3	16.5	17.8	13.9	0.0
가구 소득별	100만원 미만	25.7	26.7	18.2	20.0	9.4	0.0
	100-200만원 미만	21.7	24.2	18.0	20.4	15.2	0.5
	200-300만원 미만	34.4	16.2	13.5	15.7	20.1	0.0
	300-400만원 미만	21.4	27.1	17.0	15.4	18.7	0.4
	400-500만원 미만	23.1	20.9	19.4	23.2	11.8	1.6
	500만원 이상	20.7	22.4	29.9	19.5	7.5	0.0

Base : 가구원
자료 : 2021 충남 사회조사

11-4. 일자리 창출 정책

일자리 창출 정책 중 '청년 창원 지원사업'에 집중 투자

- **일자리 창출 관련 정책 중 집중 투자해야 할 분야는 '청년 창업 지원사업'이 52.0%로 가장 높고, 전년 대비 11.6%p 증가함(1+2순위 기준)**
- **다음으로 '사회적기업 육성 사업'(40.5%), '중장년 일자리 지원사업'(38.1%) 등의 순임**
  - '청년 창업 지원사업'의 응답은 성별로 남성(55.1%), 연령별로 15~19세(86.6%), 학력별로 고졸 이하(57.0%), 가구소득별로 400~500만원 미만(60.3%)에서 높음
  - '사회적기업 육성 사업'의 응답은 연령별로 60세 이상(43.5%), 학력별로 중졸 이하(44.5%), 가구소득별로 200~300만원 미만(52.3%)에서 높음

(단위 : %)

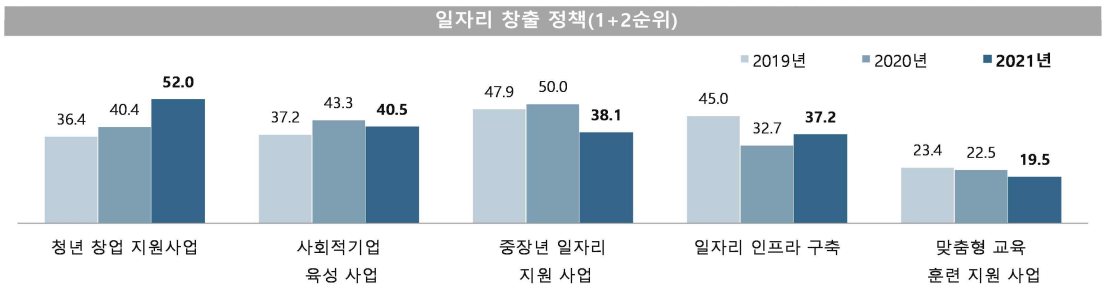

일자리 창출 정책(1+2순위)

(단위 : %)

구분		청년 창업 지원 사업	사회적기업 육성 사업	중장년 일자리 지원 사업	일자리 인프라 구축	맞춤형 교육 훈련 지원 사업
서천군		**52.0**	**40.5**	**38.1**	**37.2**	**19.5**
성별	남성	55.1	41.6	38.9	30.7	20.3
	여성	48.9	39.4	37.3	43.6	18.7
연령별	15-19세	86.6	21.9	33.0	29.3	25.6
	20대	67.5	35.6	29.5	34.8	19.9
	30대	61.8	28.0	24.5	47.1	29.6
	40대	44.0	42.1	31.7	44.4	22.2
	50대	54.5	41.6	40.9	37.1	14.7
	60세 이상	46.8	43.5	42.0	35.3	18.6
학력별	초졸 이하	44.4	39.8	45.0	37.0	20.0
	중졸 이하	52.6	44.5	39.3	32.3	18.0
	고졸 이하	57.0	39.1	34.5	43.5	16.3
	대학 이상	54.7	40.7	33.1	32.6	23.8
가구 소득별	100만원 미만	43.0	32.2	43.5	39.6	22.7
	100-200만원 미만	51.8	45.2	37.0	37.9	17.9
	200-300만원 미만	56.7	52.3	26.1	39.5	18.9
	300-400만원 미만	54.0	41.1	47.1	35.6	14.5
	400-500만원 미만	60.3	37.7	35.2	35.1	24.3
	500만원 이상	51.1	33.3	39.9	33.6	18.6

Base : 가구원
자료 : 2021 충남 사회조사

11-5. 교육환경 개선

교육환경 개선을 위해 '장학금 지원 및 인재육성 프로그램 강화' 필요

- **교육환경 개선을 위해 가장 역점을 두어야 할 사항은 '장학금 지원 및 인재육성 프로그램 강화'가 48.6%로 가장 높고, 전년 대비 3.7%p 증가함**
- **다음으로 '초·중·고등학교 지원확대'(34.7%), '어린이집, 유치원 등 보육환경 개선'(8.8%), '도서관 등 평생학습교육 지원 확대'(7.9%) 등의 순임**
  - '장학금 지원 및 인재육성 프로그램 강화'의 응답은 연령별로 60세 이상(53.3%), 학력별로 초졸 이하(53.3%), 가구소득별로 200~300만원 미만(56.7%)에서 높음
  - '초·중·고등학교 지원확대'의 응답은 연령별로 15~19세(51.1%), 학력별로 대학 이상(40.9%), 가구소득별로 400~500만원 미만(45.3%)에서 높음

(단위 : %)

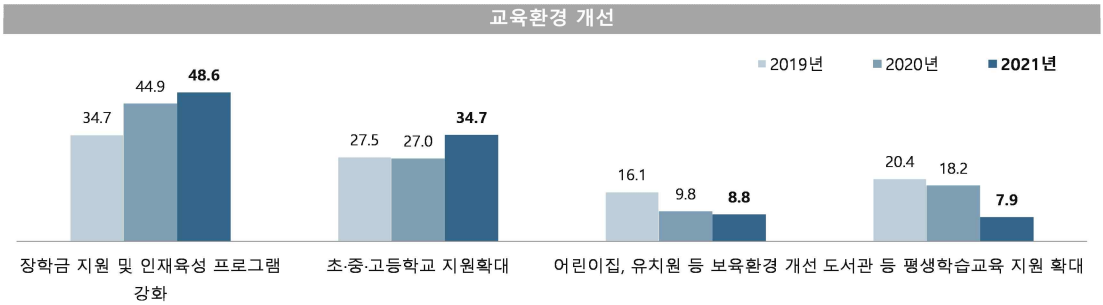

교육환경 개선

(단위 : %)

구분		장학금 지원 및 인재육성 프로그램 강화	초·중·고등학교 지원확대	어린이집, 유치원 등 보육환경 개선	도서관 등 평생학습교육 지원 확대
서천군		**48.6**	**34.7**	**8.8**	**7.9**
성별	남성	48.9	34.8	8.0	8.3
	여성	48.2	34.6	9.7	7.5
연령별	15-19세	35.5	51.1	4.8	8.5
	20대	41.1	41.3	6.4	11.2
	30대	44.3	33.1	15.9	6.7
	40대	46.1	43.5	5.6	4.9
	50대	43.7	38.9	8.8	8.6
	60세 이상	53.3	29.4	9.3	8.0
학력별	초졸 이하	53.3	28.2	10.4	8.0
	중졸 이하	47.6	36.1	7.3	9.0
	고졸 이하	49.0	35.7	8.8	6.5
	대학 이상	42.5	40.9	7.8	8.8
가구 소득별	100만원 미만	50.9	29.7	11.3	8.2
	100-200만원 미만	49.5	34.1	9.2	7.2
	200-300만원 미만	56.7	29.1	8.1	6.0
	300-400만원 미만	41.0	40.8	9.2	9.0
	400-500만원 미만	42.7	45.3	5.7	6.2
	500만원 이상	45.9	35.4	7.7	10.9

Base : 가구원
자료 : 2021 충남 사회조사

11-6. 출산장려 정책

저출산 극복을 위해 '임신출산 관련 의료비 및 출산, 양육비 지원' 필요

- **저출산 극복을 위한 방안으로 '임신출산 관련 의료비 및 출산, 양육비 지원'이 74.6%로 가장 높고, 전년 대비 4.7%p 증가함(1+2순위 기준)**
- **다음으로 '보육시설 확대'(44.6%), '가정 돌보미 서비스 확대'(30.2%) 등의 순임**
  - '임신출산 관련 의료비 및 출산, 양육비 지원'의 응답은 성별로 여성(75.4%), 연령별로 20대(80.1%), 학력별로 대학 이상(76.2%), 가구소득별로 500만원 이상(78.7%)에서 높음
  - '보육시설 확대'의 응답은 성별로 남성(45.9%), 연령별로 20대(46.8%), 학력별로 대학 이상(47.1%), 가구소득별로 200~300만원 미만(54.9%)에서 높음

(단위 : %)

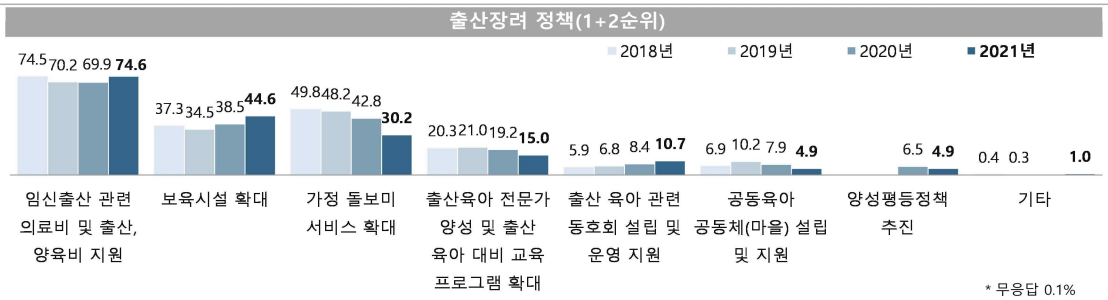

출산장려 정책(1+2순위)

(단위 : %)

구분		임신출산 관련 의료비 및 출산, 양육비 지원	보육시설 확대	가정 돌보미 서비스 확대	출산·육아 전문가 양성 및 출산 육아 대비 교육 프로그램 확대	출산·육아 관련 동호회 설립 및 운영 지원	공동육아 공동체(마을) 설립 및 지원	양성평등정책 추진	기타
서천군		**74.6**	**44.6**	**30.2**	**15.0**	**10.7**	**4.9**	**4.9**	**1.0**
성별	남성	73.7	45.9	27.4	15.4	11.4	6.0	3.2	1.5
	여성	75.4	43.4	33.0	14.6	9.9	3.9	6.5	0.5
연령별	15-19세	76.7	35.5	47.4	3.7	11.1	0.0	8.5	4.8
	20대	80.1	46.8	19.7	13.5	6.4	6.4	6.2	4.8
	30대	78.3	45.5	33.4	14.4	10.9	1.6	5.1	0.0
	40대	70.5	39.4	37.3	16.3	10.1	1.6	3.9	2.4
	50대	71.7	46.3	20.3	21.6	10.9	7.2	7.5	0.5
	60세 이상	74.9	45.5	31.8	13.6	11.3	5.5	3.8	0.1
학력별	초졸 이하	76.0	41.8	35.8	13.3	11.4	4.2	4.6	0.0
	중졸 이하	69.8	46.7	29.1	11.9	13.7	4.9	8.4	1.3
	고졸 이하	74.1	44.5	30.1	16.7	12.5	4.1	3.9	1.4
	대학 이상	76.2	47.1	24.0	16.8	5.6	7.0	4.5	1.5
가구 소득별	100만원 미만	72.7	47.5	29.7	14.3	9.1	3.9	4.9	0.0
	100-200만원 미만	74.4	46.0	31.1	13.4	13.5	5.6	5.8	0.4
	200-300만원 미만	74.6	54.9	27.9	15.4	10.8	4.9	3.8	0.0
	300-400만원 미만	75.4	44.2	33.7	10.3	10.3	5.4	4.1	2.6
	400-500만원 미만	71.8	38.3	37.9	22.1	10.9	2.7	3.4	1.6
	500만원 이상	78.7	32.2	23.4	16.8	8.6	6.8	6.6	2.5

Base : 가구원
자료 : 2021 충남 사회조사
무응답 0.1%

11-7. 맞벌이 여부

맞벌이 여부 '그렇다' 응답률 20.2%

- **맞벌이 여부 '그렇다'는 20.2%로 나타남**
  - '그렇다'의 응답은 성별로 남성(24.4%), 연령별로 50대(40.4%), 학력이 높을수록, 가구소득이 높을수록 높음
  - '아니다'의 응답은 성별로 여성(90.3%), 연령별로 15~19세와 20대(각 100.0%), 학력이 낮을수록, 가구소득이 낮을수록 높음

(단위 : %)

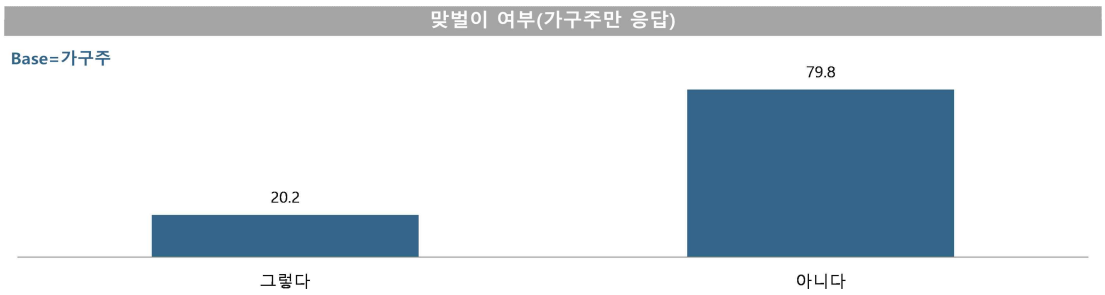

맞벌이 여부

(단위 : %)

구분		그렇다	아니다
서천군		**20.2**	**79.8**
성별	남성	24.4	75.6
	여성	9.7	90.3
연령별	15-19세	0.0	100.0
	20대	0.0	100.0
	30대	21.1	78.9
	40대	32.9	67.1
	50대	40.4	59.6
	60세 이상	14.9	85.1
학력별	초졸 이하	10.6	89.4
	중졸 이하	23.5	76.5
	고졸 이하	25.8	74.2
	대학 이상	28.8	71.2
가구 소득별	100만원 미만	5.0	95.0
	100-200만원 미만	17.5	82.5
	200-300만원 미만	21.5	78.5
	300-400만원 미만	33.0	67.0
	400-500만원 미만	44.4	55.6
	500만원 이상	46.9	53.1

Base : 가구주
자료 : 2021 충남 사회조사

11-8. 초등자녀 방과 후 주요 돌봄 방법

초등자녀 '있다' 응답률은 3.9%이고 이용한 돌봄 방법 '공적돌봄'

- **초등자녀 '있다' 응답률은 3.9%로 나타남**
- **자녀 방과 후 주요 돌봄 방법은 '공적돌봄'(43.4%), '학원'(33.2%) 등의 순임**
  - '공적돌봄'의 응답은 성별로 남성(44.4%), 연령별로 20대(100.0%), 학력이 낮을수록, 가구소득별로 100만원 미만(100.0%)에서 높음
  - 초등자녀 '없다'의 응답은 성별로 여성(98.7%), 연령별로 15~19세(100.0%), 학력이 낮을수록, 가구소득별로 100만원 미만(99.6%)에서 높음

(단위 : %)

초등자녀 유무(가구주만 응답)

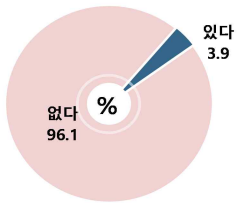

(단위 : %)

자녀 방과후 주요 돌봄 방법

Base=초등 자녀 있는 가구주

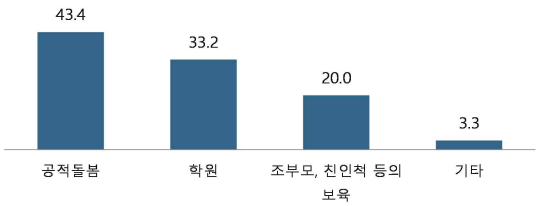

초등자녀 유무 및 방과 후 주요 돌봄 방법

(단위 : %)

구분		초등자녀 유무		자녀 방과 후 주요 돌봄 방법			
		초등자녀 있음	초등자녀 없음	공적돌봄	학원	조부모, 친인척 등의 보육	기타
서천군		**3.9**	**96.1**	**43.4**	**33.2**	**20.0**	**3.3**
성별	남성	4.9	95.1	44.4	29.6	22.2	3.7
	여성	1.3	98.7	33.9	66.1	0.0	0.0
연령별	15-19세	0.0	100.0	-	-	-	-
	20대	8.6	91.4	100.0	0.0	0.0	0.0
	30대	25.6	74.4	50.0	33.3	16.7	0.0
	40대	21.6	78.4	33.4	46.5	13.4	6.7
	50대	1.7	98.3	50.0	0.0	50.0	0.0
	60세 이상	1.1	98.9	50.0	16.7	33.3	0.0
학력별	초졸 이하	0.3	99.7	100.0	0.0	0.0	0.0
	중졸 이하	3.8	96.2	60.0	20.0	20.0	0.0
	고졸 이하	6.1	93.9	54.0	15.1	23.2	7.7
	대학 이상	7.7	92.3	18.2	63.6	18.2	0.0
가구 소득별	100만원 미만	0.4	99.6	100.0	0.0	0.0	0.0
	100-200만원 미만	3.1	96.9	33.6	32.8	33.6	0.0
	200-300만원 미만	4.8	95.2	33.3	16.7	50.0	0.0
	300-400만원 미만	5.5	94.5	25.0	50.0	0.0	25.0
	400-500만원 미만	17.4	82.6	66.7	22.2	11.1	0.0
	500만원 이상	5.1	94.9	25.0	75.0	0.0	0.0

Base : 가구주, 초등자녀 있는 가구주
자료 : 2021 충남 사회조사

11-9. 공적 돌봄서비스 이용 종류

가장 많이 이용하는 공적 돌봄서비스는 '학교 방과 후 교실'

- **자녀가 이용하는 공적 돌봄서비스는 '학교 방과 후 교실'이 61.5%로 가장 높게 나타남**
- **다음으로 '아이돌봄서비스(바우처)'와 '다함께(온종일) 돌봄'(각 15.4%)이 높게 나타남**
  - '학교 방과 후 교실'의 응답은 성별로 남성(66.7%), 연령별로 50대(100.0%), 학력별로 초졸 이하와 대학 이상(100.0%), 가구소득별로 200~300만원 미만(100.0%)에서 높음

(단위 : %)

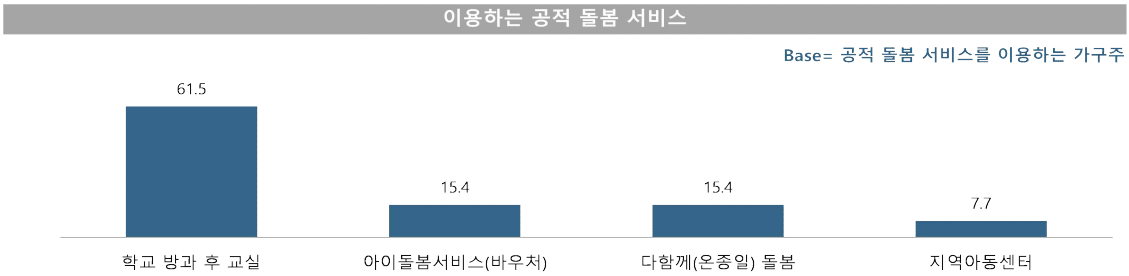

공적 돌봄서비스 이용 종류

(단위 : %)

구분		학교 방과 후 교실	아이돌봄서비스(바우처)	다함께(온종일) 돌봄	지역아동센터
서천군		**61.5**	**15.4**	**15.4**	**7.7**
성별	남성	66.7	16.7	8.3	8.3
	여성	0.0	0.0	100.0	0.0
연령별	20대	0.0	0.0	100.0	0.0
	30대	66.7	0.0	0.0	33.3
	40대	60.0	20.0	20.0	0.0
	50대	100.0	0.0	0.0	0.0
	60세 이상	66.7	33.3	0.0	0.0
학력별	초졸 이하	100.0	0.0	0.0	0.0
	중졸 이하	33.3	33.3	33.3	0.0
	고졸 이하	57.1	14.3	14.3	14.3
	대학 이상	100.0	0.0	0.0	0.0
가구 소득별	100만원 미만	0.0	0.0	100.0	0.0
	100-200만원 미만	50.0	50.0	0.0	0.0
	200-300만원 미만	100.0	0.0	0.0	0.0
	300-400만원 미만	0.0	0.0	100.0	0.0
	400-500만원 미만	83.3	0.0	0.0	16.7
	500만원 이상	0.0	100.0	0.0	0.0

Base : 공적 돌봄 서비스 이용하는 가구주
자료 : 2021 충남 사회조사

11-10. 공적 돌봄서비스 만족도

공적 돌봄서비스 '만족' 23.1%, 만족도 10점 만점에 5.38점

- **공적 돌봄 서비스 만족 비율은 '만족' 23.1%(매우 만족 7.7% + 약간 만족 15.4%), '보통' 61.5%로 나타남**
- **공적 돌봄 서비스 만족도는 10점 만점에 5.38점으로 나타남**
  - '만족'의 응답은 성별로 남성(25.0%), 연령별로 50대(100.0%), 학력별로 대학 이상(50.0%), 가구소득별로 200~300만원 미만(50.0%)에서 높음

(단위 : %)

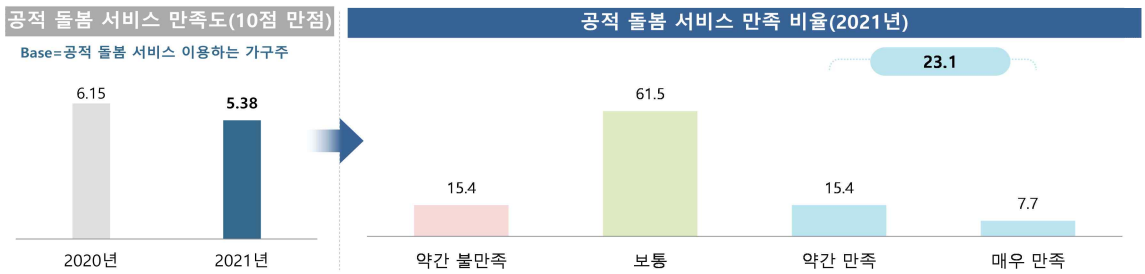

공적 돌봄서비스 만족도

(단위 : %)

구분		약간 불만족	보통	약간 만족	매우 만족	종합		평균(10점)
						불만족	만족	
서천군		**15.4**	**61.5**	**15.4**	**7.7**	**15.4**	**23.1**	**5.38**
성별	남성	8.3	66.7	16.7	8.3	8.3	25.0	5.63
	여성	100.0	0.0	0.0	0.0	100.0	0.0	2.50
연령별	20대	100.0	0.0	0.0	0.0	100.0	0.0	2.50
	30대	0.0	66.7	0.0	33.3	0.0	33.3	6.67
	40대	20.0	60.0	20.0	0.0	20.0	20.0	5.00
	50대	0.0	0.0	100.0	0.0	0.0	100.0	7.50
	60세 이상	0.0	100.0	0.0	0.0	0.0	0.0	5.00
학력별	초졸 이하	0.0	100.0	0.0	0.0	0.0	0.0	5.00
	중졸 이하	33.3	66.7	0.0	0.0	33.3	0.0	4.17
	고졸 이하	14.3	57.1	28.6	0.0	14.3	28.6	5.36
	대학 이상	0.0	50.0	0.0	50.0	0.0	50.0	7.50
가구 소득별	100만원 미만	100.0	0.0	0.0	0.0	100.0	0.0	2.50
	100-200만원 미만	50.0	50.0	0.0	0.0	50.0	0.0	3.75
	200-300만원 미만	0.0	50.0	50.0	0.0	0.0	50.0	6.25
	300-400만원 미만	0.0	100.0	0.0	0.0	0.0	0.0	5.00
	400-500만원 미만	0.0	66.7	16.7	16.7	0.0	33.3	6.25
	500만원 이상	0.0	100.0	0.0	0.0	0.0	0.0	5.00

Base : 공적 돌봄 서비스 이용하는 가구주
자료 : 2021 충남 사회조사

더 행복한 충남
대한민국의 중심

Chapter 12

충남 사회지표
청양군

더 행복한 충남
대한민국의 중심

SOCIAL INDICATORS OF CHUNGNAM 2021

2021 충남 사회지표 청양군

요 약

1. 한 눈에 보는 청양군

인 구

(단위: 천명, %)

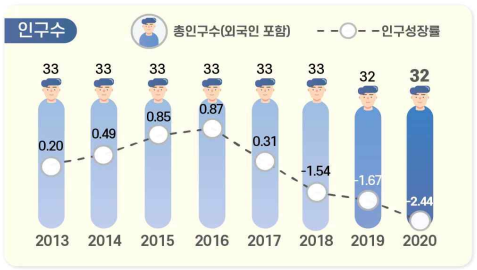

※ 출처: 행정안전부, 「주민등록인구통계」 / 법무부, 「체류외국인통계」

(단위: %)



노령화 지수 = [고령인구(65세이상) / 유소년인구(0~14세)]×100
총 부양비 = 유소년 부양비 + 노년 부양비
유소년 부양비 = [유소년 인구(0~14세)/생산가능인구(15~64세)] ×100
노년 부양비 = [고령인구(65세 이상)/생산가능인구(15~64세)] ×100

건 강

(단위: 인구 십만명당 사망자 수)



※ 출처: 통계청, 「사망원인통계」

(단위: 10점 평균)



※ 출처: 충남 사회조사

가구와 가족

(단위: %)



※ 출처: 통계청, 「인구총조사」

(단위: 10점 평균)

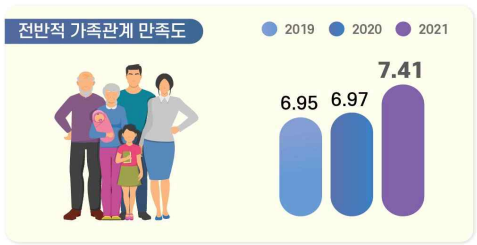

※ 출처: 충남 사회조사

교 육

(단위: 10점 평균)



※ 출처: 충남 사회조사

(단위: 명)



※ 출처: 한국교육개발원, 「교육기본통계」

노 동

(단위: %)



(단위: %)

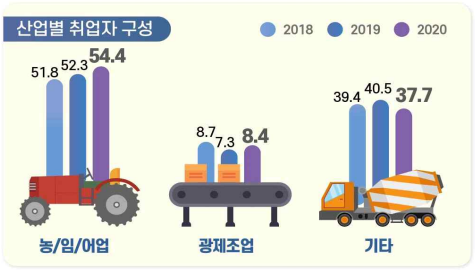

경제활동참가율(%) = (경제활동인구 ÷ 만 15세이상인구) × 100
고용률(%) = (취업자 ÷ 만 15세이상인구) × 100
실업률(%) = (실업자 ÷ 경제활동인구) × 100
경제활동인구: 만15세 이상 취업자와 실업자의 합

※ 출처: 통계청, 「경제활동인구조사」
* 기타 = 건설업, 도소매/숙박음식점업, 사업/개인 공공서비스 및 기타, 전시/운수/통신/금융

소득과 소비

(단위: 10점 평균)



※ 출처: 충남 사회조사

(단위: %, 가구 부채 '있다' 응답)



※ 출처: 충남 사회조사

주거와 교통

(단위: %)

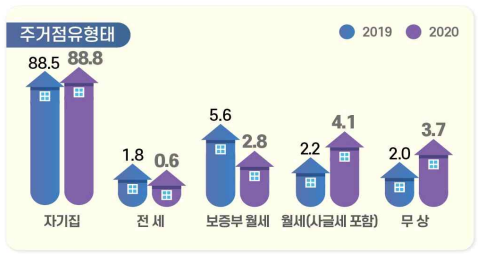

※ 출처: 충남 사회조사

(단위: 10점 평균)

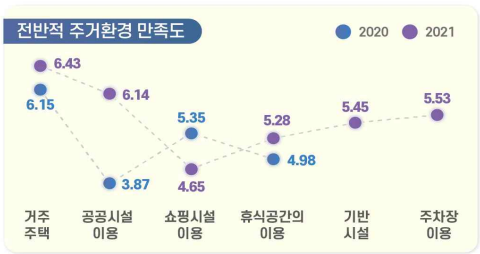

※ 출처: 충남 사회조사

환 경

(단위: %, 10점 평균)

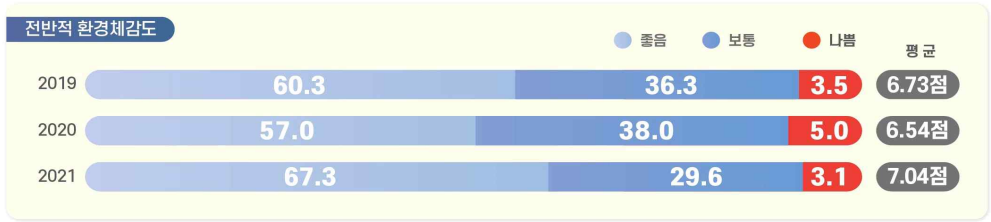

※ 출처: 충남 사회조사

안 전

(단위: 10점 평균)



※ 출처: 충남 사회조사

여가와 문화

(단위: 인구 십만명당 문화기반시설 수(개))



※ 출처: 문화체육관광부, 「문화기반시설총람」 / 행정안전부, 「주민등록인구통계」

(단위: %, 10점 평균)



※ 출처: 2021 충남 사회조사

사회 통합

(단위: 10점 평균)



※ 출처: 충남 사회조사

(단위: %, 10점 평균)



※ 출처: 충남 사회조사

도정 특성

(단위: 10점 평균)



※ 출처: 충남 사회조사

(단위: 10점 평균)

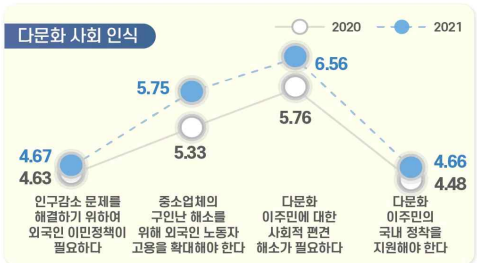

※ 출처: 충남 사회조사

2. 지표의 변화

부문	항목	2019년	2020년	2021년	증감[1]
1. 청양의 인구	• 총인구수 (천명)	32.4	31.6	-	0.8▽
	• 인구성장률 (%)	-1.67	-2.44	-	0.77▽
2. 건강	• 지난 1년간 도내 의료시설 이용 여부 (%)	89.9	89.2	91.8	2.6▲
	• 지난 1년간 도내 의료시설 이용자 : 이용 횟수 (회)	16.6	13.8	12.5	1.3▽
	• 의료시설·서비스 만족도 : 의료시설 '만족' (%)	32.4	43.4	62.6	19.2▲
	: 의료서비스 '만족' (%)	44.7			
3. 가구와 가족	• 미취학 자녀 전반적 보육환경 '만족' (%)	-	52.0	61.1	9.1▲
	• 가족관계 만족도 '만족' (%) : 전반적 가족관계	62.6	62.2	71.7	9.5▲
	: 배우자와의 관계	74.8	68.8	85.0	16.2▲
	: 자녀와의 관계	83.2	85.4	89.2	3.8▲
4. 교육	• 공교육 환경 만족도 '만족' (%)[2]	38.5	51.7	28.3	23.4▽
	• 평생교육 참여 여부 '있음' (%)	32.5	31.4	13.1	18.3▽
5. 노동	• 지난 1주간 경제활동 상태 : '일하였음' (%)	67.2	64.4	68.4	4.0▲
	• 고용형태 : '상용근로자' (%)	28.4	30.6	30.1	0.5▽
	• 근로여건 만족도 '만족' (%) : 전반적 근로여건	28.1	29.5	29.8	0.3▲
	: 하는 일	34.8	39.5	39.3	0.2▽
	: 임금/소득	19.6	24.2	25.6	1.4▲
6. 소득과 소비	• 월평균 가구소득 : 300만원 이상 (%)	25.7	26.5	27.7	1.2▲
	• 부채 있는 가구 비중 (%)	31.5	28.2	25.9	2.3▽
7. 주거와 교통	• 자동차등록 대수 (천대)	17.9	17.9	-	0.0
8. 환경	• 환경체감도 '좋음' (%) : 대기	49.2	55.1	69.8	14.7▲
	: 녹지 환경	67.5	68.0	75.3	7.3▲
9. 안전	• 사회안전에 대한 인식 '안전' (%) : 전반적 사회 안전	20.9	30.7	39.5	8.8▲
	: 자연재해	37.7	57.6	70.5	12.9▲
	: 교통사고	19.8	27.1	44.7	17.6▲
	: 화재	20.1	29.9	42.0	12.1▲
	: 신종 전염병	37.8	12.7	19.0	6.3▲
	: 범죄위험	34.0	28.3	41.2	12.9▲
10. 여가와 문화	• 전반적인 여가활동 '만족' (%)	-	37.3	21.4	15.9▽
11. 사회통합	• 삶에 대한 만족감 (10점만점) : 삶에 대한 만족	5.81	6.10	6.36	0.26▲
	: 거주 시군 전반적 생활 만족도	-	5.94	6.28	0.34▲
	• 정서경험 (10점만점) : 행복	5.92	5.95	6.19	0.24▲
	: 근심/걱정	4.48	4.17	3.95	0.22▽
	: 우울	3.99	3.58	2.98	0.60▽
12. 도정특성	• 사회적 약자에 대한 인권의식 존중 (%) : 여성	54.1	62.4	65.7	3.3▲
	: 아동/청소년	66.8	68.7	68.3	0.4▽
	: 노인	73.0	71.4	78.6	7.2▲
	: 장애인	36.9	43.4	54.4	11.0▲
	: 외국인노동자	15.6	14.7	30.0	15.3▲

1) 증감 : 최근 2개년 증감 값(2021년-2020년, 2021년 지표의 값이 없는 경우는 2020년-2019년)
(소수점 이하 반올림으로 인해 통계표 상의 차이와 실제 수치가 다를 수 있음)
2) 2021년 '공교육 만족도' → '공교육 환경(시설, 프로그램, 교육내용 등) 만족도' 변경

3. 청양군 현황

- **(인구)** '20년 청양군 인구는 총 3만2천명(외국인 0.6천명 포함)으로 도내에서 가장 적으며, 인구증가율은 -2.44%로 충남 평균 인구증가율(-0.40%)에 많이 미치지 못하고, 평균연령은 53.8세로 도내에서 가장 높음
- **(산업구조)** '20년 청양군 산업별 취업자는 2만2천명이며, 비율로는 농업, 임업 및 어업(54.4%)의 구성비가 가장 높음

< 2020년 산업별 취업자 수 비중 >

(단위 : 천명, %)

구분		합계	농업, 임업및어업	광제조업	건설업	도소매·음식점숙박업	전기·운수·통신·금융	사업·개인·공공서비스 및기타
충남	취업자 수	1,176	162	250	75	204	100	386
	구성비	100.0	13.8	21.3	6.4	17.3	8.5	32.8
청양	**취업자 수**	**22**	**12**	**2**	**1**	**2**	**1**	**4**
	구성비	**100.0**	**54.4**	**8.4**	**4.2**	**9.8**	**4.7**	**19.1**

자료 : 통계청, 지역별고용조사, 2020

- **(주택)** '19년 청양군 주택 수는 약 1만4천호, 주택보급률은 107.3%로 도내에서 천안시 다음으로 낮으며, 인구 천명당 주택 수는 452.6호로 충남 평균(460.9호)보다 적은 수준임

< 2019년 주택 수 및 주택보급률 >

(단위 : 호, %)

구분	주택 수	주택보급률	인구 천명당 주택 수
충남	978,745	113.3	460.9
청양[3)]	**14,354**	**107.3**	**452.6**
공주	50,563	112.8	474.9
계룡	16,508	109.8	384.2
홍성	48,460	114.7	482.6
예산	37,668	114.4	475.4

자료 : 충청남도, 충남통계연보

3) 충남 사회조사 시군편 분석 시 권역별로 비교표 제시
- 북부권 : 천안시, 아산시, 서산시, 당진시
- 내륙권 : 공주시, 계룡시, 청양군, 홍성군, 예산군
- 서해안권 : 보령시, 서천군, 태안군
- 금강권 : 논산시, 금산군, 부여군

4. 청양군 주요 특징(충남 사회지표)

4-1. 경제 분야

- **(소득·소비)** 청양군은 도 평균에 비해 저소득 가구 비중이 높으며, 소비지출도 타 지역에 비해 상대적으로 낮은 수준임
  - 청양군 월평균 가구소득은 100~200만원인 비율이 26.6%로 가장 높으며, 월평균 소비지출액도 100~200만원이 28.8%로 가장 높게 나타남
  - 가구당 월평균 소득이 50만원 미만인 비율(11.8%)이 도내에서 5번째로 높으며, 50만원 미만 소비지출하는 비율(16.0%)도 충남 평균(10.9%)보다 높음

< 2021년 전체 가구 중 월평균 소득의 구간별 비중 >

(단위 : %)

구분	50만원 미만	50~100 만원	100~200 만원	200~300 만원	300~400 만원	400~500 만원	500~600 만원	600~700 만원	700~800 만원	800만원 이상
충남	8.4	14.4	16.9	17.8	15.2	9.6	6.8	3.8	2.8	4.2
청양	**11.8**	**17.1**	**26.6**	**16.8**	**11.8**	**6.7**	**3.8**	**3.6**	**0.6**	**1.1**
공주	9.0	21.1	17.6	18.3	13.9	7.6	4.5	2.6	2.4	2.8
계룡	4.8	8.0	9.1	16.6	19.0	15.1	9.3	5.7	5.8	5.6
홍성	10.4	17.2	16.0	15.5	13.8	9.1	7.0	3.8	2.8	4.3
예산	13.1	19.0	19.1	16.8	12.0	6.1	7.1	1.9	1.0	4.0

< 2021년 전체 가구 중 월평균 소비지출액의 구간별 비중 >

(단위 : %)

구분	50만원 미만	50~100 만원	100~200 만원	200~300 만원	300~400 만원	400~500 만원	500~600 만원	600~700 만원	700~800 만원	800만원 이상
충남	10.9	19.6	25.1	18.8	13.4	6.2	2.5	1.5	0.6	1.2
청양	**16.0**	**23.5**	**28.8**	**15.4**	**10.0**	**3.9**	**1.3**	**0.8**	**0.2**	**0.2**
공주	14.5	27.2	25.3	16.0	9.0	4.0	2.1	0.5	0.3	1.0
계룡	2.9	10.0	16.3	24.0	21.6	10.9	4.1	4.5	1.5	2.8
홍성	15.1	22.4	23.0	16.8	10.6	5.9	3.2	1.1	0.9	1.1
예산	16.9	24.2	22.5	16.0	10.4	4.8	2.8	1.3	0.2	0.7

- **(부채)** 청양군에 부채를 가지고 있는 가구의 비중은 25.9%로 충남 전체(38.4%)에 비해 낮은 편이며, 주된 사유는 '사업/영농자금'이 54.3%로 가장 높게 나타남

< 2021년 전체 가구 중 부채 여부 및 이유 비중 >

(단위 : %)

구분	부채 여부		부채 이유(부채가 있는 가구 기준)						
	있다	없다	주택 임차 및 구입	사업/영농자금	교육비, 의료비를 제외한 기타 생활비	재테크 투자	교육비	의료비	기타
충남	38.4	61.5	55.5	21.1	10.2	3.9	3.2	2.6	3.6
청양	**25.9**	**74.1**	**24.5**	**54.3**	**8.3**	**2.4**	**0.6**	**3.5**	**6.4**

- **(직장)** 청양군은 상용근로자 비중이 충남 시군 중에서 태안군 다음으로 낮은 30.1%를 차지하고 있어 불안정한 편이며, 근로여건 전반적 만족 비율은 도 평균에 비해 낮은 수준을 형성하고 있음
  - 근로여건 중 의사소통/인간관계에 대한 만족 비율이 49.6%로 가장 높은 반면, 임금/소득에 대한 만족(25.6%)은 상대적으로 낮음

< 2021년 고용형태별 취업자 비중 >

(단위 : %)

구분	상용근로자	임시근로자	일용근로자	고용원 있는 자영업자	고용원 없는 자영업자	무급가족 종사자
충남	54.1	9.4	5.3	4.2	20.6	6.3
청양	**30.1**	**5.3**	**3.8**	**2.9**	**38.0**	**20.0**
공주	43.4	9.9	5.0	6.3	25.8	9.5
계룡	65.7	15.9	3.8	2.3	10.2	1.4
홍성	44.4	6.9	4.4	3.6	28.7	12.0
예산	41.7	6.4	5.0	4.2	31.1	11.6

< 2021년 근로 여건 만족 비율 >

(단위 : %)

구분	하는일	임금/소득	근로시간	근무환경	의사소통/인간관계	고용안정성	일/직장에서의 장래성	전반적 만족도
충남	45.1	32.1	39.0	40.2	46.7	40.9	35.8	40.1
청양	**39.3**	**25.6**	**35.9**	**37.0**	**49.6**	**40.9**	**26.8**	**29.8**
공주	43.6	33.1	36.4	38.1	42.7	38.0	33.0	36.8
계룡	53.8	41.1	48.7	51.1	52.5	49.6	41.3	52.3
홍성	39.9	27.5	36.4	37.4	45.1	43.2	35.2	39.0
예산	50.7	31.3	39.6	42.2	56.1	40.0	35.8	41.5

4-2. 사회 분야

- **(주거)** 청양군 주거환경에 대한 만족도는 쇼핑시설, 기반시설을 제외한 모든 항목에서도 평균 수준에 비해 높고, 특히 공공시설 이용에 대한 만족도가 타 시군 대비 가장 상대적으로 높게 나타남
  - 거주주택에 대한 만족도가 6.43점으로 가장 높은 반면, 쇼핑시설(4.65점)은 가장 낮음

< 2021년 주거환경 만족도 >

(단위 : 점)

구분	거주주택	쇼핑시설	공공시설	휴식공간	기반시설	주차장
충남	6.21	5.25	5.59	5.02	5.68	5.13
청양	**6.43**	**4.65**	**6.14**	**5.28**	**5.45**	**5.53**
공주	6.13	4.39	5.33	4.65	5.50	4.99
계룡	6.30	4.80	5.48	5.11	5.98	5.30
홍성	6.71	4.87	6.02	5.50	6.27	5.70
예산	7.16	5.46	6.12	5.00	5.92	5.78

- **(삶에 대한 만족감과 정서경험)** 청양군은 삶에 대한 만족감(삶에 대한 만족, 전반적 생활 만족도)이 도 평균보다 높은 수준으로 나타남
  - 정서 경험 측면에서는 행복(6.19점)에 대한 경험이 근심·걱정(3.95점), 우울(2.98점) 경험보다 높게 나타남

< 2021년 삶에 대한 만족감과 정서 경험 >

(단위 : 점)

구분	삶에 대한 만족감		정서 경험		
	삶에 대한 만족	거주 시군 전반적 생활 만족도	행복	근심·걱정	우울
충남	6.29	6.13	6.27	4.41	3.54
청양	**6.36**	**6.28**	**6.19**	**3.95**	**2.98**
공주	6.14	5.99	6.05	4.50	4.05
계룡	6.59	6.39	6.78	4.44	3.47
홍성	6.46	6.25	6.41	4.16	3.37
예산	6.37	6.23	6.13	4.18	3.36

4-3. 환경 · 안전 분야

- **(환경)** 청양군은 전반적인 환경체감도 뿐만 아니라 대기, 수질, 토양, 소음·진동, 녹지환경 등 세부분야에서도 타 시군에 비해 상대적으로 높게 인식하고 있음

< 2021년 환경체감도 >

(단위 : 점)

구분	전반적 체감도	대기	수질	토양	소음·진동	녹지환경
충남	5.81	5.12	5.64	5.57	5.25	6.01
청양	**7.04**	**7.02**	**6.57**	**6.74**	**7.26**	**7.59**
공주	6.59	6.43	6.45	6.36	6.24	6.87
계룡	6.91	7.29	6.32	6.60	6.36	7.24
홍성	6.34	4.92	5.97	5.97	6.06	6.62
예산	6.56	6.51	6.49	6.25	6.28	6.71

- **(안전)** 청양군은 전반적으로 사회안전에 대해 도 평균에 비해 안전하다고 느끼며, 화재, 신종 전염병을 제외한 모든 세부항목에서 타 시군에 비해 더 안전하다고 느낌

< 2021년 사회안전에 대한 인식 >

(단위 : 점)

구분	전반적 안전 인식도	자연 재해	건축물 및 시설물	교통 사고	화재	먹거리	정보 보안	신종 전염병	범죄 위험
충남	5.73	6.35	6.21	5.42	5.87	6.00	5.71	4.03	5.31
청양	**5.78**	**6.85**	**6.61**	**5.94**	**5.83**	**6.60**	**6.05**	**3.61**	**5.78**
공주	6.35	7.05	6.71	6.09	6.35	6.51	6.14	5.29	5.94
계룡	6.86	7.13	6.90	6.65	6.54	6.49	6.35	6.36	6.79
홍성	6.06	6.00	6.46	5.65	6.09	6.39	6.24	4.67	5.90
예산	6.80	7.36	7.33	6.24	6.82	7.18	6.73	4.52	6.80

5. 응답자 특성

5-1. 응답 가구

- **2021년 사회조사 유효표본**
  - 660가구
  - 표본오차는 95% 신뢰수준에서 ± 3.72%p

구분		사례수[4](명)	비율(%)
전 체		660	100.0
주택 유형별	단독주택	536	81.2
	아파트	79	12.0
	연립/다세대주택	21	3.2
	기타	24	3.6
충남 거주기간별	5년 미만	21	3.2
	5~10년 미만	16	2.4
	10~15년 미만	23	3.5
	15~20년 미만	7	1.1
	20년 이상	593	89.8
주거점유 형태별	자기집	585	88.6
	전세	4	0.6
	월세/기타	71	10.8
가구소득별	100만원 미만	200	30.3
	100-200만원 미만	174	26.4
	200-300만원 미만	109	16.5
	300-400만원 미만	76	11.5
	400-500만원 미만	43	6.5
	500만원 이상	58	8.8
가구원 수별	1인 가구	242	36.7
	2인 가구	302	45.8
	3인 가구	60	9.1
	4인 가구	33	5.0
	5인 이상 가구	23	3.5
읍면동 구분별	읍부	260	39.4
	면부	400	60.6
주거지 형태별	농촌	660	100.0

4) 사례수는 가중치 보정 전 실제 응답자 수 기준임

5-2. 응답 가구원

- 2021년 사회조사 유효표본
  - 1,172명
  - 표본오차는 95% 신뢰수준에서 ± 2.80%p

구분		사례수[5](명)	비율(%)
전 체		1,172	100.0
성별	남성	553	47.2
	여성	619	52.8
연령별	15~19세	18	1.5
	20대	49	4.2
	30대	51	4.4
	40대	105	9.0
	50대	214	18.3
	60세이상	735	62.7
학력별	초졸이하	541	46.2
	중졸이하	116	9.9
	고졸이하	311	26.5
	대학이상	204	17.4
직업별	전문/관리	52	4.4
	사무	44	3.8
	서비스/판매	142	12.1
	농어업	400	34.1
	기능/노무등	167	14.2
	직업없음	367	31.3
지위별	임금근로자	273	23.3
	비임금근로자	532	45.4
	미취업자	367	31.3
읍면동 구분별	읍부	460	39.2
	면부	712	60.8
가구원 유형	가구주	660	56.3
	가구원	512	43.7

5) 사례수는 가중치 보정 전 실제 응답자 수 기준임

더 행복한 충남
대한민국의 중심

SOCIAL INDICATORS OF CHUNGNAM 2021

2021 충남 사회지표 청양군

결과 분석

12. 청양군

12-1. 인구 정책 관련 중점 추진 분야

인구정책 중점 추진 분야로 '기업 유치'가 필요

- **청양군에서 추진하는 인구정책 가운데 가장 중점을 두어야 할 부문으로 '기업 유치'가 26.1%로 가장 높고, 전년 대비 8.5%p 증가함**
- **다음으로 '일자리 창출'(24.0%), '출산 장려 정책'(16.9%), '귀농·귀촌 활성화'(13.1%), '경로 복지 정책 강화'(12.9%) 등의 순임**
  - '기업 유치'의 응답은 성별로 남성(30.3%), 연령별로 30대(41.0%), 학력이 높을수록, 가구소득별로 400~500만원 미만(31.4%)에서 높음
  - '일자리 창출'의 응답은 연령별로 15~19세(32.1%), 학력별로 중졸 이하(32.3%), 가구소득별로 300~400만원 미만(30.2%)에서 높음

(단위 : %)

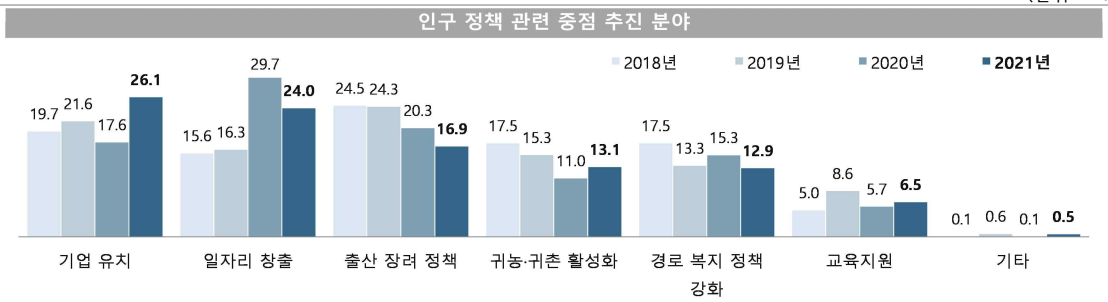

인구 정책 관련 중점 추진 분야

(단위 : %)

구분		기업 유치	일자리 창출	출산 장려 정책	귀농·귀촌 활성화	경로 복지 정책 강화	교육지원 (장학금 조성 등)	기타
청양군		**26.1**	**24.0**	**16.9**	**13.1**	**12.9**	**6.5**	**0.5**
성별	남성	30.3	26.2	13.5	11.6	10.2	7.5	0.7
	여성	21.7	21.8	20.5	14.6	15.6	5.5	0.3
연령별	15-19세	35.8	32.1	4.7	0.0	0.0	27.4	0.0
	20대	32.8	29.3	14.1	12.4	3.5	7.9	0.0
	30대	41.0	18.5	22.3	3.1	1.6	11.1	2.5
	40대	28.0	26.1	22.2	10.0	2.3	9.6	1.9
	50대	25.5	24.9	18.5	17.6	5.0	7.6	0.9
	60세 이상	22.1	22.6	16.0	14.5	21.7	3.1	0.0
학력별	초졸 이하	21.5	20.0	16.8	12.9	26.2	2.6	0.0
	중졸 이하	26.0	32.3	12.1	10.0	12.8	6.9	0.0
	고졸 이하	28.8	26.7	15.9	15.3	2.7	10.4	0.3
	대학 이상	30.4	23.9	20.6	11.8	3.4	8.0	2.0
가구 소득별	100만원 미만	20.4	22.0	13.7	9.4	33.7	0.8	0.0
	100-200만원 미만	27.3	23.6	14.3	17.5	11.8	5.2	0.3
	200-300만원 미만	26.2	24.8	17.3	11.9	10.0	8.6	1.3
	300-400만원 미만	26.8	30.2	12.9	14.3	7.2	8.6	0.0
	400-500만원 미만	31.4	25.8	20.8	13.3	2.8	5.1	0.8
	500만원 이상	26.7	18.7	26.0	10.8	4.9	11.9	0.9

Base : 가구원
자료 : 2021 충남 사회조사

12-2. 풍요롭고 살기 좋은 지역경제 건설

살기 좋은 지역경제를 위해 '신규기업 및 투자 유치 활동' 정책 우선 추진

- **풍요롭고 살기 좋은 지역경제 건설을 위해 추진해야 할 정책으로 '신규기업 및 투자 유치 활동'이 30.0%로 가장 높고, 전년 대비 7.9%p 증가함**
- **다음으로 '일자리 창출'(27.3%), '영세 소상공인 지원 강화'(16.3%), '농업경쟁력 강화'(11.0%) 등의 순임**
  - '신규기업 및 투자 유치 활동'의 응답은 성별로 남성(31.7%), 연령별로 20대(42.7%), 학력이 높을수록, 가구소득별로 500만원 이상(35.0%)에서 높음
  - '일자리 창출'의 응답은 연령별로 15~19세(48.2%), 학력별로 중졸 이하(29.0%), 가구소득별로 400~500만원 미만(30.2%)에서 높음

(단위 : %)

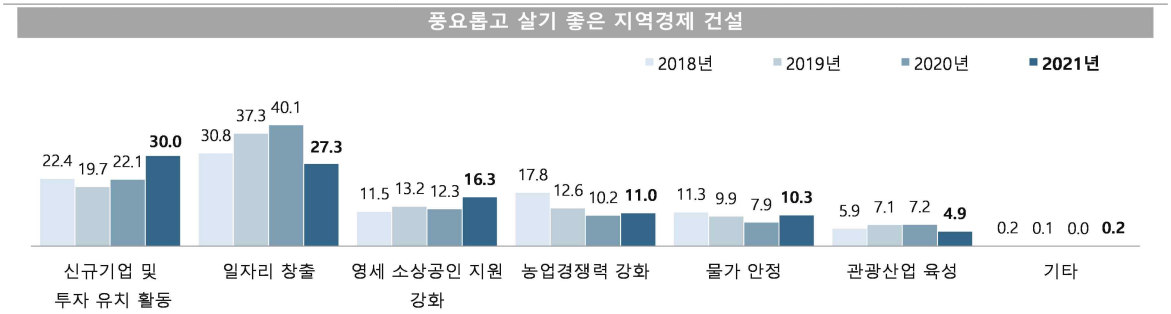

풍요롭고 살기 좋은 지역경제 건설

(단위 : %)

구분		신규기업 및 투자 유치 활동	일자리 창출	영세 소상공인 지원 강화	농업경쟁력 강화(품질 개선)	농축산물 및 개인서비스업 등 물가 안정	관광산업 육성	기타
청양군		**30.0**	**27.3**	**16.3**	**11.0**	**10.3**	**4.9**	**0.2**
성별	남성	31.7	27.4	15.8	10.3	8.2	6.2	0.4
	여성	28.1	27.2	16.8	11.8	12.5	3.6	0.0
연령별	15-19세	32.1	48.2	0.0	0.0	6.6	13.2	0.0
	20대	42.7	27.3	11.4	6.2	1.7	10.7	0.0
	30대	41.7	26.3	16.0	0.0	9.6	6.5	0.0
	40대	39.8	22.6	18.0	6.9	5.0	6.5	1.1
	50대	29.8	25.9	20.3	9.9	8.9	5.2	0.0
	60세 이상	24.2	27.3	16.6	15.3	13.7	2.7	0.1
학력별	초졸 이하	19.9	27.4	18.4	15.6	16.0	2.6	0.0
	중졸 이하	25.2	29.0	14.5	10.5	16.6	4.1	0.0
	고졸 이하	36.2	27.8	15.6	7.9	5.4	6.9	0.0
	대학 이상	40.8	25.8	14.3	7.4	4.3	6.6	0.9
가구 소득별	100만원 미만	25.3	27.9	17.7	14.8	12.7	1.7	0.0
	100-200만원 미만	22.8	29.4	18.4	13.4	13.6	2.4	0.0
	200-300만원 미만	34.1	26.4	15.9	6.8	8.1	8.4	0.4
	300-400만원 미만	33.8	23.1	16.6	11.6	12.4	2.7	0.0
	400-500만원 미만	34.3	30.2	12.7	10.5	8.0	4.3	0.0
	500만원 이상	35.0	26.6	13.8	8.3	4.4	11.1	0.9

Base : 가구원
자료 : 2021 충남 사회조사

12-3. 일자리 창출 활성화

일자리 창출 위해 '사회적 기업 육성 사업' 투자 필요

- **청양군 일자리 창출 활성화 관련 정책 중 집중 투자해야 할 분야는 '사회적 기업 육성 사업'(52.1%)이 높고, 전년 대비 10.8%p 증가함**
- **다음으로 '지역공동체 일자리 사업'(39.2%), '취업알선 사업'(26.1%) 등의 순임**
  - '사회적 기업 육성 사업'의 응답은 성별로 여성(52.5%), 연령별로 30대(74.0%), 학력이 높을수록, 가구소득별로 500만원 이상(64.4%)에서 높음
  - '지역공동체 일자리 사업'의 응답은 성별로 남성(44.1%), 학력별로 고졸 이하(45.5%), 가구소득별로 400~500만원 미만(45.0%)에서 높음

(단위 : %)

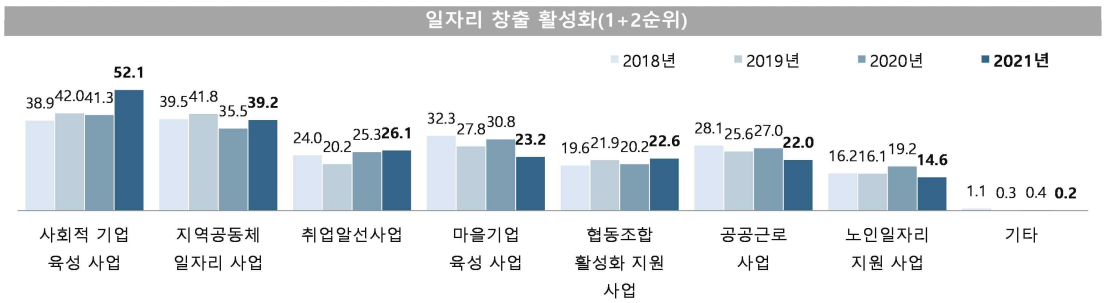

일자리 창출 활성화(1+2순위)

(단위 : %)

구분		사회적 기업 육성 사업	지역공동체 일자리 사업	취업알선 사업(취업 박람회 개최 등)	마을기업 육성 사업	협동조합 활성화 지원 사업	공공근로 사업	노인일자리 지원 사업	기타
청양군		**52.1**	**39.2**	**26.1**	**23.2**	**22.6**	**22.0**	**14.6**	**0.2**
성별	남성	51.8	44.1	24.9	23.5	22.2	21.1	12.3	0.2
	여성	52.5	34.1	27.3	23.0	23.0	22.9	16.9	0.2
연령별	15-19세	61.3	38.7	43.4	16.1	16.1	6.6	17.9	0.0
	20대	60.6	27.0	40.0	18.6	29.0	16.6	8.2	0.0
	30대	74.0	56.8	23.8	21.6	12.7	9.6	1.6	0.0
	40대	60.5	48.3	24.1	16.9	26.4	14.6	8.4	0.8
	50대	52.8	39.7	32.9	19.9	24.4	19.3	10.2	0.5
	60세 이상	45.2	36.9	20.8	27.2	21.9	28.1	19.8	0.0
학력별	초졸 이하	42.1	37.1	18.3	26.4	20.5	32.3	23.3	0.0
	중졸 이하	47.2	32.4	38.6	28.0	16.6	21.0	16.3	0.0
	고졸 이하	53.8	45.5	31.0	23.1	25.8	14.4	6.4	0.0
	대학 이상	69.0	37.4	27.7	16.2	24.3	14.7	9.6	0.7
가구 소득별	100만원 미만	49.3	34.3	16.0	26.2	22.4	31.9	19.9	0.0
	100-200만원 미만	46.7	36.9	26.0	24.5	20.1	28.9	16.6	0.3
	200-300만원 미만	51.7	43.8	26.7	23.8	20.1	18.3	15.3	0.0
	300-400만원 미만	46.5	39.1	31.9	30.1	19.9	18.9	13.5	0.0
	400-500만원 미만	61.2	45.0	28.5	19.7	26.8	9.7	8.2	0.9
	500만원 이상	64.4	38.6	30.8	12.3	30.3	14.9	8.8	0.0

Base : 가구원
자료 : 2021 충남 사회조사

12-4. 관광 활성화

관광 활성화를 위해 '관광상품 개발' 우선 추진

- **청양군 관광 활성화를 위해 우선적으로 추진해야 할 과제는 '관광상품 개발'이 25.1%로 가장 높으나, 전년 대비 4.9%p 감소함**
- **다음으로 '지역주민의 관광마인드 제고'(16.8%), '쾌적한 도시환경 정비'(15.8%) 등의 순임**
  - '관광상품 개발'의 응답은 성별로 여성(25.6%), 연령별로 15~19세(43.4%), 학력이 높을수록, 가구소득별로 500만원 이상(33.3%)에서 높음
  - '지역주민의 관광마인드 제고'의 응답은 성별로 남성(17.9%), 연령별로 20대(23.1%), 학력별로 중졸 이하(19.2%), 가구소득별로 300~400만원 미만(19.5%)에서 높음

(단위 : %)

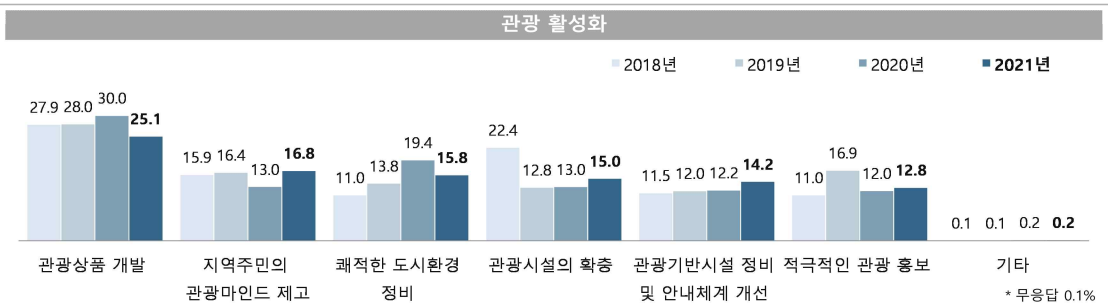

관광 활성화

(단위 : %)

구분		관광상품 개발	지역주민의 관광마인드 제고	쾌적한 도시환경 정비	관광시설의 확충	관광기반시설 정비 및 안내체계 개선	적극적인 관광 홍보	기타
청양군		**25.1**	**16.8**	**15.8**	**15.0**	**14.2**	**12.8**	**0.2**
성별	남성	24.6	17.9	16.4	14.2	14.9	11.5	0.5
	여성	25.6	15.7	15.1	15.8	13.6	14.1	0.0
연령별	15-19세	43.4	6.6	6.6	25.5	4.7	13.2	0.0
	20대	25.8	23.1	6.2	14.1	13.9	15.1	1.7
	30대	29.6	13.6	29.6	9.6	13.6	4.0	0.0
	40대	28.4	12.6	21.5	14.2	15.7	7.7	0.0
	50대	24.1	18.5	18.5	14.1	16.5	7.3	0.5
	60세 이상	22.7	17.2	14.2	15.5	14.0	16.4	0.0
학력별	초졸 이하	19.8	17.4	15.4	16.9	13.1	17.5	0.0
	중졸 이하	22.3	19.2	11.5	16.8	15.6	14.6	0.0
	고졸 이하	26.7	16.6	17.1	15.7	14.3	9.4	0.3
	대학 이상	33.2	15.1	16.5	10.0	15.5	8.6	0.7
가구 소득별	100만원 미만	19.4	18.7	14.6	15.5	14.6	17.2	0.0
	100-200만원 미만	26.6	15.8	14.7	15.7	13.1	14.2	0.0
	200-300만원 미만	25.4	13.9	18.8	13.8	15.2	11.3	1.2
	300-400만원 미만	19.8	19.5	11.0	22.4	16.6	10.7	0.0
	400-500만원 미만	27.0	16.7	12.3	14.0	18.0	12.1	0.0
	500만원 이상	33.3	17.7	22.1	8.1	9.3	9.5	0.0

Base : 가구원
자료 : 2021 충남 사회조사
무응답 0.1%

12-5. 교육환경 역점 개선 사항

교육환경 개선을 위해 '장학금 지원 및 인재 육성 프로그램 강화'에 역점

- **청양군의 교육환경 개선을 위해 가장 역점을 두어야할 사항으로 '장학금 지원 및 인재 육성 프로그램'과 '교육시설 정비를 통한 학교 경쟁력 강화'가 각각 19.9%로 가장 높음**
  - '장학금 지원 및 인재 육성 프로그램 강화'의 응답은 성별로 남성(20.9%), 연령별로 15~19세(38.7%), 학력이 낮을수록, 가구소득별로 100만원 미만(24.2%)에서 높음
  - '교육시설 정비를 통한 학교 경쟁력 강화'의 응답은 연령별로 40대(28.0%), 학력이 낮을수록, 가구소득별로 500만원 이상(25.9%)에서 높음

(단위 : %)

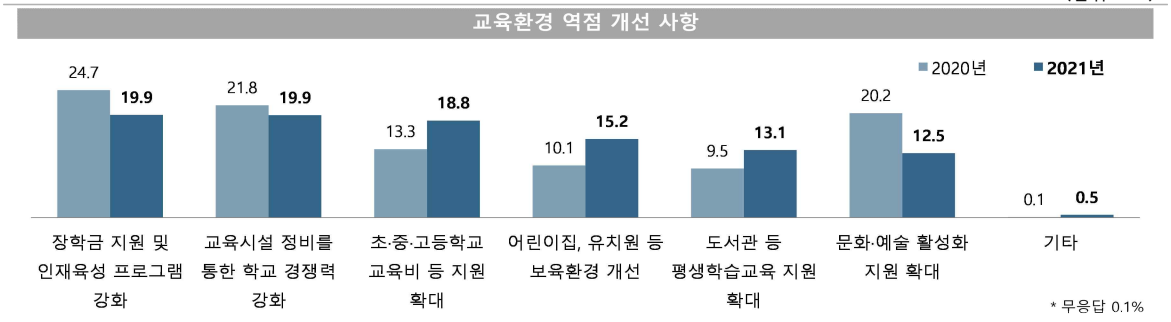

교육환경 역점 개선 사항

(단위 : %)

구분		장학금 지원 및 인재육성 프로그램 강화	교육시설 정비를 통한 학교 경쟁력 강화	초·중·고등 학교 교육비 등 지원 확대	어린이집, 유치원 등 보육환경 개선	도서관 등 평생학습교육 지원 확대	문화·예술 활성화 지원 확대	기타
청양군		**19.9**	**19.9**	**18.8**	**15.2**	**13.1**	**12.5**	**0.5**
성별	남성	20.9	20.4	16.5	13.3	13.8	14.7	0.6
	여성	18.9	19.3	21.2	17.3	12.4	10.3	0.5
연령별	15-19세	38.7	4.7	29.2	0.0	6.6	20.8	0.0
	20대	20.3	26.3	22.3	4.5	9.7	16.9	0.0
	30대	20.7	10.5	17.3	29.6	15.4	6.5	0.0
	40대	11.5	28.0	24.1	15.3	9.2	9.2	2.7
	50대	18.8	19.9	18.9	8.8	16.0	16.1	1.0
	60세 이상	20.5	19.4	16.5	18.4	13.6	11.4	0.1
학력별	초졸 이하	22.2	17.5	17.6	20.1	12.3	10.3	0.0
	중졸 이하	20.7	20.1	10.8	12.6	18.2	17.7	0.0
	고졸 이하	20.2	20.5	23.8	11.7	10.9	11.3	1.5
	대학 이상	15.2	22.9	17.6	12.6	15.2	15.7	0.4
가구 소득별	100만원 미만	24.2	16.0	17.2	18.4	13.1	11.1	0.0
	100-200만원 미만	19.8	23.1	16.4	16.0	12.3	12.1	0.3
	200-300만원 미만	21.1	14.2	19.0	17.0	14.8	13.0	0.4
	300-400만원 미만	20.2	21.9	18.9	10.8	13.0	14.1	1.1
	400-500만원 미만	18.6	19.4	19.2	11.4	17.2	14.2	0.0
	500만원 이상	13.6	25.9	24.2	14.5	9.0	11.4	1.4

Base : 가구원
자료 : 2021 충남 사회조사
무응답 0.1%

더 행복한 충남
대한민국의 중심

Chapter 13

충남 사회지표
홍성군

더 행복한 충남
대한민국의 중심

SOCIAL INDICATORS OF CHUNGNAM 2021

2021 충남 사회지표 홍성군

요 약

1. 한 눈에 보는 홍성군

인 구

(단위: 천명, %)



※ 출처: 행정안전부, 「주민등록인구통계」 / 법무부, 「체류외국인통계」

(단위: %)



노령화 지수 = [고령인구(65세이상) / 유소년인구(0~14세)]×100
총 부양비 = 유소년 부양비 + 노년 부양비
유소년 부양비 = [유소년 인구(0~14세)/생산가능인구(15~64세)] ×100
노년 부양비 = [고령인구(65세 이상)/생산가능인구(15~64세)] ×100

건 강

(단위: 인구 십만명당 사망자 수)



※ 출처: 통계청, 「사망원인통계」

(단위: 10점 평균)



※ 출처: 충남 사회조사

가구와 가족

(단위: %)



※ 출처: 통계청, 「인구총조사」

(단위: 10점 평균)

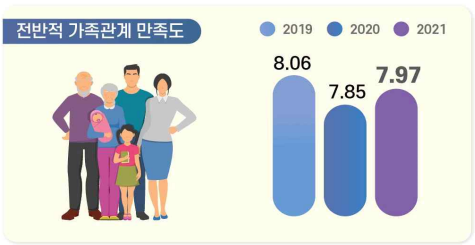

※ 출처: 충남 사회조사

교 육

(단위: 10점 평균)



※ 출처: 충남 사회조사

(단위: 명)



※ 출처: 한국교육개발원, 「교육기본통계」

노 동

(단위: %)



경제활동참가율(%) = (경제활동인구 ÷ 만 15세이상인구) × 100
고용률(%) = (취업자 ÷ 만 15세이상인구) × 100
실업률(%) = (실업자 ÷ 경제활동인구) × 100
경제활동인구: 만15세 이상 취업자와 실업자의 합

(단위: %)

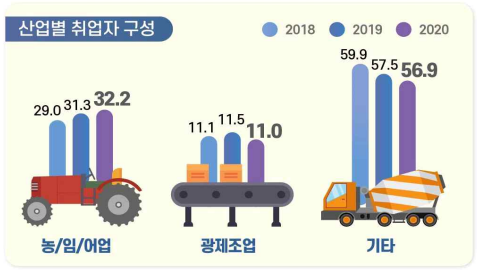

※ 출처: 통계청, 「경제활동인구조사」
* 기타 = 건설업, 도소매/숙박음식점업, 사업/개인 공공서비스 및 기타, 전시/운수/통신/금융

소득과 소비

(단위: 10점 평균)



※ 출처: 충남 사회조사

(단위: %, 가구 부채 '있다' 응답)



※ 출처: 충남 사회조사

주거와 교통

(단위: %)



※ 출처: 충남 사회조사

(단위: 10점 평균)

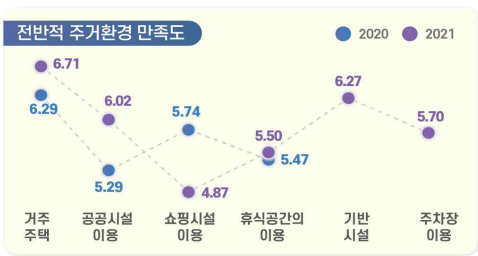

※ 출처: 충남 사회조사

환 경

(단위: %, 10점 평균)

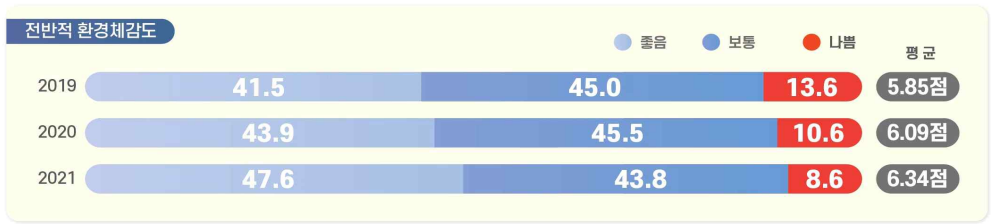

※ 출처: 충남 사회조사

안 전

(단위: 10점 평균)



※ 출처: 충남 사회조사

여가와 문화

(단위: 인구 십만명당 문화기반시설 수(개))



※ 출처: 문화체육관광부, 「문화기반시설총람」 / 행정안전부, 「주민등록인구통계」

(단위: %, 10점 평균)



※ 출처: 2021 충남 사회조사

사회 통합

(단위: 10점 평균)



※ 출처: 충남 사회조사

(단위: %, 10점 평균)



※ 출처: 충남 사회조사

도정 특성

(단위: 10점 평균)



※ 출처: 충남 사회조사

(단위: 10점 평균)

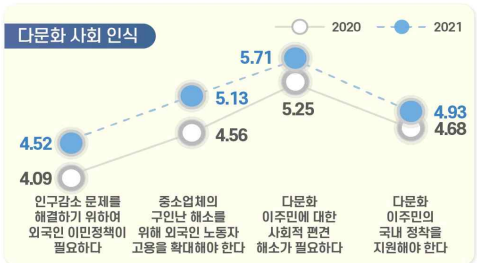

※ 출처: 충남 사회조사

2. 지표의 변화

부문	항목	2019년	2020년	2021년	증감[1]
1. 홍성의 인구	• 총인구수 (천명)	102.9	102.5	-	0.4▽
	• 인구성장률 (%)	-0.48	-0.40	-	0.08▲
2. 건강	• 지난 1년간 도내 의료시설 이용 여부 (%)	84.9	86.4	82.6	3.8▽
	• 지난 1년간 도내 의료시설 이용자 : 이용 횟수 (회)	13.1	18.3	10.8	7.5▽
	• 의료시설·서비스 만족도 : 의료시설 '만족' (%)	48.9	53.6	58.9	5.3▲
	: 의료서비스 '만족' (%)	52.5			
3. 가구와 가족	• 미취학 자녀 전반적 보육환경 '만족' (%)	-	52.7	46.2	6.5▽
	• 가족관계 만족도 '만족' (%) : 전반적 가족관계	78.4	74.3	78.8	4.5▲
	: 배우자와의 관계	80.2	77.9	82.5	4.6▲
	: 자녀와의 관계	87.9	86.2	87.5	1.3▲
4. 교육	• 공교육 환경 만족도 '만족' (%)[2]	46.1	36.8	18.2	18.6▽
	• 평생교육 참여 여부 '있음' (%)	14.6	13.8	6.3	7.5▽
5. 노동	• 지난 1주간 경제활동 상태 : '일하였음' (%)	63.8	61.2	63.6	2.4▲
	• 고용형태 : '상용근로자' (%)	37.9	40.4	44.4	4.0▲
	• 근로여건 만족도 '만족' (%) : 전반적 근로여건	38.0	34.9	39.0	4.1▲
	: 하는 일	41.6	37.3	39.9	2.6▲
	: 임금/소득	28.1	25.0	27.5	2.5▲
6. 소득과 소비	• 월평균 가구소득 : 300만원 이상 (%)	33.3	34.4	40.8	6.4▲
	• 부채 있는 가구 비중 (%)	36.3	42.2	35.2	7.0▽
7. 주거와 교통	• 자동차등록 대수 (천대)	53.3	54.5	-	1.2▲
8. 환경	• 환경체감도 '좋음' (%) : 대기	29.5	36.1	36.8	0.7▲
	: 녹지 환경	52.5	47.4	55.8	8.4▲
9. 안전	• 사회안전에 대한 인식 '안전' (%) : 전반적 사회 안전	36.8	33.5	44.1	10.6▲
	: 자연재해	46.6	40.3	47.7	7.4▲
	: 교통사고	32.7	27.5	38.7	11.2▲
	: 화재	37.3	33.8	45.0	11.2▲
	: 신종 전염병	43.4	24.4	31.7	7.3▲
	: 범죄위험	40.4	32.4	44.6	12.2▲
10. 여가와 문화	• 전반적인 여가활동 '만족' (%)	-	28.1	10.4	17.7▽
11. 사회통합	• 삶에 대한 만족감 (10점만점) : 삶에 대한 만족	6.54	6.37	6.46	0.09▲
	: 거주 시군 전반적 생활 만족도	-	6.17	6.25	0.08▲
	• 정서경험 (10점만점) : 행복	6.53	6.27	6.41	0.14▲
	: 근심/걱정	4.30	4.96	4.16	0.80▽
	: 우울	3.37	3.72	3.37	0.35▽
12. 도정특성	• 사회적 약자에 대한 인권의식 존중 (%) : 여성	59.0	46.7	58.4	11.7▲
	: 아동/청소년	58.7	44.3	58.4	14.1▲
	: 노인	65.1	53.1	65.4	12.3▲
	: 장애인	59.6	45.5	60.1	14.6▲
	: 외국인노동자	38.5	30.5	36.8	6.3▲

1) 증감 : 최근 2개년 증감 값(2021년-2020년, 2021년 지표의 값이 없는 경우는 2020년-2019년)
(소수점 이하 반올림으로 인해 통계표 상의 차이와 실제 수치가 다를 수 있음)
2) 2021년 '공교육 만족도' → '공교육 환경(시설, 프로그램, 교육내용 등) 만족도' 변경

3. 홍성군 현황

- **(인구)** ’20년 홍성군 인구는 총 10만2천명(외국인 2.4천명 포함)으로 도내에서 8번째이며, 인구증가율은 -0.40%로 충남 평균 인구증가율(-0.40%)과 같은 수준이고, 평균연령은 45.7세로 전체 평균연령(43.5세)보다 약간 높음
- **(산업구조)** ’20년 홍성군 산업별 취업자는 5만7천명이며, 비율로는 농업, 임업 및 어업(32.2%), 사업·개인·공공서비스 및 기타(29.9%)의 구성비가 상대적으로 높음

< 2020년 산업별 취업자 수 비중 >

(단위 : 천명, %)

구분		합계	농업, 임업및어업	광제조업	건설업	도소매·음식점숙박업	전기·운수·통신·금융	사업·개인·공공서비스 및기타
충남	취업자 수	1,176	162	250	75	204	100	386
	구성비	100.0	13.8	21.3	6.4	17.3	8.5	32.8
홍성	**취업자 수**	**57**	**18**	**6**	**3**	**10**	**3**	**17**
	구성비	**100.0**	**32.2**	**11.0**	**4.7**	**17.0**	**5.3**	**29.9**

자료 : 통계청, 지역별고용조사, 2020

- **(주택)** ’19년 홍성군 주택 수는 약 4만8천호, 주택보급률은 114.7%로 도내 5위이며, 인구 천명당 주택 수는 482.6호로 충남 평균(460.9호)보다 많은 수준임

< 2019년 주택 수 및 주택보급률 >

(단위 : 호, %)

구분	주택 수	주택보급률	인구 천명당 주택 수
충남	978,745	113.3	460.9
홍성[3)]	**48,460**	**114.7**	**482.6**
공주	50,563	112.8	474.9
계룡	16,508	109.8	384.2
청양	14,354	107.3	452.6
예산	37,668	114.4	475.4

자료 : 충청남도, 충남통계연보

3) 충남 사회조사 시군편 분석 시 권역별로 비교표 제시
- 북부권 : 천안시, 아산시, 서산시, 당진시
- 내륙권 : 공주시, 계룡시, 청양군, 홍성군, 예산군
- 서해안권 : 보령시, 서천군, 태안군
- 금강권 : 논산시, 금산군, 부여군

4. 홍성군 주요 특징(충남 사회지표)

4-1. 경제 분야

- **(소득·소비)** 홍성군은 소득수준과 소비지출액이 도 평균과 비슷한 수준임
  - 홍성군 월평균 가구소득은 50~100만원(17.2%), 100~200만원(16.0%), 200~300만원(15.5%)의 비율이 고르게 나타나고 있으며,
    월평균 소비지출액도 50~100만원(22.4%), 100~200만원(23.0%)의 비율이 비슷함
  - 가구당 월평균 소득이 50만원 미만인 비율은 충남 시군 중 8번째인 10.4%로 도 전체(8.4%)에 비해 약간 높으며, 50만원 미만 소비지출하는 비율(15.1%)도 충남 평균(10.9%)보다 높음

< 2021년 전체 가구 중 월평균 소득의 구간별 비중 >

(단위 : %)

구분	50만원 미만	50~100 만원	100~200 만원	200~300 만원	300~400 만원	400~500 만원	500~600 만원	600~700 만원	700~800 만원	800만원 이상
충남	8.4	14.4	16.9	17.8	15.2	9.6	6.8	3.8	2.8	4.2
홍성	**10.4**	**17.2**	**16.0**	**15.5**	**13.8**	**9.1**	**7.0**	**3.8**	**2.8**	**4.3**
공주	9.0	21.1	17.6	18.3	13.9	7.6	4.5	2.6	2.4	2.8
계룡	4.8	8.0	9.1	16.6	19.0	15.1	9.3	5.7	5.8	5.6
청양	11.8	17.1	26.6	16.8	11.8	6.7	3.8	3.6	0.6	1.1
예산	13.1	19.0	19.1	16.8	12.0	6.1	7.1	1.9	1.0	4.0

< 2021년 전체 가구 중 월평균 소비지출액의 구간별 비중 >

(단위 : %)

구분	50만원 미만	50~100 만원	100~200 만원	200~300 만원	300~400 만원	400~500 만원	500~600 만원	600~700 만원	700~800 만원	800만원 이상
충남	10.9	19.6	25.1	18.8	13.4	6.2	2.5	1.5	0.6	1.2
홍성	**15.1**	**22.4**	**23.0**	**16.8**	**10.6**	**5.9**	**3.2**	**1.1**	**0.9**	**1.1**
공주	14.5	27.2	25.3	16.0	9.0	4.0	2.1	0.5	0.3	1.0
계룡	2.9	10.0	16.3	24.0	21.6	10.9	4.1	4.5	1.5	2.8
청양	16.0	23.5	28.8	15.4	10.0	3.9	1.3	0.8	0.2	0.2
예산	16.9	24.2	22.5	16.0	10.4	4.8	2.8	1.3	0.2	0.7

- **(부채)** 홍성군에 부채를 가지고 있는 가구의 비중은 충남 시군 중 5번째인 35.2%이며, 주된 사유는 '주택 임차 및 구입'(49.8%)과 '사업/영농자금'(28.7%)이 주를 이룸

< 2021년 전체 가구 중 부채 여부 및 이유 비중 >

(단위 : %)

구분	부채 여부		부채 이유(부채가 있는 가구 기준)						
	있다	없다	주택 임차 및 구입	사업/영농자금	교육비, 의료비를 제외한 기타 생활비	재테크 투자	교육비	의료비	기타
충남	38.4	61.5	55.5	21.1	10.2	3.9	3.2	2.6	3.6
홍성	**35.2**	**64.8**	**49.8**	**28.7**	**10.3**	**4.7**	**3.0**	**1.5**	**2.1**

- **(직장)** 홍성군은 상용근로자 비중이 충남 시군 중 6번째로 높은 44.4%를 차지하고 있으며, 근로여건 전반적 만족 비율은 도 평균과 비슷한 수준으로 나타남
  - 근로여건 중 의사소통/인간관계에 대한 만족 비율이 45.1%로 가장 높은 반면, 임금/소득에 대한 만족(27.5%)은 상대적으로 낮음

< 2021년 고용형태별 취업자 비중 >

(단위 : %)

구분	상용근로자	임시근로자	일용근로자	고용원 있는 자영업자	고용원 없는 자영업자	무급가족 종사자
충남	54.1	9.4	5.3	4.2	20.6	6.3
홍성	**44.4**	**6.9**	**4.4**	**3.6**	**28.7**	**12.0**
공주	43.4	9.9	5.0	6.3	25.8	9.5
계룡	65.7	15.9	3.8	2.3	10.2	1.4
청양	30.1	5.3	3.8	2.9	38.0	20.0
예산	41.7	6.4	5.0	4.2	31.1	11.6

< 2021년 근로 여건 만족 비율 >

(단위 : %)

구분	하는일	임금/소득	근로시간	근무환경	의사소통/인간관계	고용안정성	일/직장에서의 장래성	전반적 만족도
충남	45.1	32.1	39.0	40.2	46.7	40.9	35.8	40.1
홍성	**39.9**	**27.5**	**36.4**	**37.4**	**45.1**	**43.2**	**35.2**	**39.0**
공주	43.6	33.1	36.4	38.1	42.7	38.0	33.0	36.8
계룡	53.8	41.1	48.7	51.1	52.5	49.6	41.3	52.3
청양	39.3	25.6	35.9	37.0	49.6	40.9	26.8	29.8
예산	50.7	31.3	39.6	42.2	56.1	40.0	35.8	41.5

4-2. 사회 분야

- **(주거)** 홍성군 주거환경에 대한 만족도는 쇼핑시설을 제외한 모든 항목에서 도 평균 수준에 비해 높고, 특히 기반시설과 주차장 이용에 대한 만족도가 타 시군 대비 가장 상대적으로 높게 나타남
  - 거주주택에 대한 만족도가 6.71점으로 가장 높은 반면, 쇼핑시설(4.87점)은 가장 낮음

< 2021년 주거환경 만족도 >

(단위 : 점)

구분	거주주택	쇼핑시설	공공시설	휴식공간	기반시설	주차장
충남	6.21	5.25	5.59	5.02	5.68	5.13
홍성	**6.71**	**4.87**	**6.02**	**5.50**	**6.27**	**5.70**
공주	6.13	4.39	5.33	4.65	5.50	4.99
계룡	6.30	4.80	5.48	5.11	5.98	5.30
청양	6.43	4.65	6.14	5.28	5.45	5.53
예산	7.16	5.46	6.12	5.00	5.92	5.78

- **(삶에 대한 만족감과 정서경험)** 홍성군은 삶에 대한 만족감(삶에 대한 만족, 전반적 생활 만족도)이 도 평균보다 높은 수준으로 나타남
  - 정서 경험 측면에서는 행복(6.41점)에 대한 경험이 근심·걱정(4.16점), 우울(3.37점) 경험보다 높게 나타남

< 2021년 삶에 대한 만족감과 정서 경험 >

(단위 : 점)

구분	삶에 대한 만족감		정서 경험		
	삶에 대한 만족	거주 시군 전반적 생활 만족도	행복	근심·걱정	우울
충남	6.29	6.13	6.27	4.41	3.54
홍성	**6.46**	**6.25**	**6.41**	**4.16**	**3.37**
공주	6.14	5.99	6.05	4.50	4.05
계룡	6.59	6.39	6.78	4.44	3.47
청양	6.36	6.28	6.19	3.95	2.98
예산	6.37	6.23	6.13	4.18	3.36

4-3. 환경 · 안전 분야

- **(환경)** 홍성군은 전반적인 환경체감도에서 도 전체에 비해 긍정적인 인식을 보이는 것으로 나타났으며, 수질, 토양, 소음·진동, 녹지환경 분야에서는 타 시군에 비해 긍정적인 인식을 하고 있는 반면, 대기 분야에서는 약간 낮게 인식하고 있음

< 2021년 환경체감도 >

(단위 : 점)

구분	전반적 체감도	대기	수질	토양	소음 · 진동	녹지환경
충남	5.81	5.12	5.64	5.57	5.25	6.01
홍성	**6.34**	**4.92**	**5.97**	**5.97**	**6.06**	**6.62**
공주	6.59	6.43	6.45	6.36	6.24	6.87
계룡	6.91	7.29	6.32	6.60	6.36	7.24
청양	7.04	7.02	6.57	6.74	7.26	7.59
예산	6.56	6.51	6.49	6.25	6.28	6.71

- **(안전)** 홍성군은 전반적인 사회안전 뿐만 아니라 자연재해를 제외한 모든 세부 항목에서도 타 시군에 비해 안전하다고 느끼는 것으로 나타남

< 2021년 사회안전에 대한 인식 >

(단위 : 점)

구분	전반적 안전 인식도	자연 재해	건축물 및 시설물	교통 사고	화재	먹거리	정보 보안	신종 전염병	범죄 위험
충남	5.73	6.35	6.21	5.42	5.87	6.00	5.71	4.03	5.31
홍성	**6.06**	**6.00**	**6.46**	**5.65**	**6.09**	**6.39**	**6.24**	**4.67**	**5.90**
공주	6.35	7.05	6.71	6.09	6.35	6.51	6.14	5.29	5.94
계룡	6.86	7.13	6.90	6.65	6.54	6.49	6.35	6.36	6.79
청양	5.78	6.85	6.61	5.94	5.83	6.60	6.05	3.61	5.78
예산	6.80	7.36	7.33	6.24	6.82	7.18	6.73	4.52	6.80

5. 응답자 특성

5-1. 응답 가구

• **2021년 사회조사 유효표본**
- 970가구
- 표본오차는 95% 신뢰수준에서 ± 3.11%p

구분		사례수[4]	비율(%)
전 체		970	100.0
주택 유형별	단독주택	509	52.5
	아파트	341	35.2
	연립/다세대주택	31	3.2
	기타	89	9.2
충남 거주기간별	5년 미만	92	9.5
	5~10년 미만	64	6.6
	10~15년 미만	49	5.1
	15~20년 미만	34	3.5
	20년 이상	731	75.4
주거점유 형태별	자기집	691	71.2
	전세	52	5.4
	월세/기타	227	23.4
가구소득별	100만원 미만	282	29.1
	100-200만원 미만	156	16.1
	200-300만원 미만	149	15.4
	300-400만원 미만	130	13.4
	400-500만원 미만	86	8.9
	500만원 이상	167	17.2
가구원 수별	1인 가구	357	36.8
	2인 가구	371	38.2
	3인 가구	111	11.4
	4인 가구	93	9.6
	5인 이상 가구	38	3.9
읍면동 구분별	읍부	610	62.9
	면부	360	37.1
주거지 형태별	도시	531	54.7
	농촌	439	45.3

4) 사례수는 가중치 보정 전 실제 응답자 수 기준임

5-2. 응답 가구원

• **2021년 사회조사 유효표본**
- 1,703명
- 표본오차는 95% 신뢰수준에서 ± 2.35%p

구분		사례수[5]	비율(%)
전 체		1,703	100.0
성별	남성	764	44.9
	여성	939	55.1
연령별	15~19세	86	5.0
	20대	108	6.3
	30대	159	9.3
	40대	271	15.9
	50대	272	16.0
	60세이상	807	47.4
학력별	초졸이하	484	28.4
	중졸이하	183	10.7
	고졸이하	456	26.8
	대학이상	580	34.1
직업별	전문/관리	124	7.3
	사무	146	8.6
	서비스/판매	175	10.3
	농어업	359	21.1
	기능/노무등	254	14.9
	직업없음	645	37.9
지위별	임금근로자	535	31.4
	비임금근로자	523	30.7
	미취업자	645	37.9
읍면동 구분별	읍부	1,074	63.1
	면부	629	36.9
가구원 유형	가구주	970	57.0
	가구원	733	43.0

5) 사례수는 가중치 보정 전 실제 응답자 수 기준임

더 행복한 충남
대한민국의 중심

SOCIAL INDICATORS OF CHUNGNAM 2021

2021 충남 사회지표 홍성군

결과 분석

13. 홍성군

13-1. 우선 개선할 분야

삶의 질 개선을 위해 '보건' 분야 개선 필요

- **홍성군민의 삶의 질 개선을 위해 우선적으로 개선해야 할 분야는 '보건'이 45.9%로 가장 높고, 전년 대비 8.4%p 증가함(1+2순위 기준)**
- **다음으로 '일자리'(41.1%), '주거환경'(22.0%), '농촌'(19.7%) 등의 순임**
  - '보건'의 응답은 성별로 여성(47.8%), 연령별로 30대(56.6%), 학력별로 초졸 이하(51.7%), 가구소득별로 200~300만원 미만(53.7%)에서 높음
  - '일자리'의 응답은 성별로 남성(44.6%), 연령별로 20대(61.7%), 학력별로 고졸 이하(46.8%), 가구소득별로 300~400만원 미만(45.4%)에서 높음

(단위 : %)

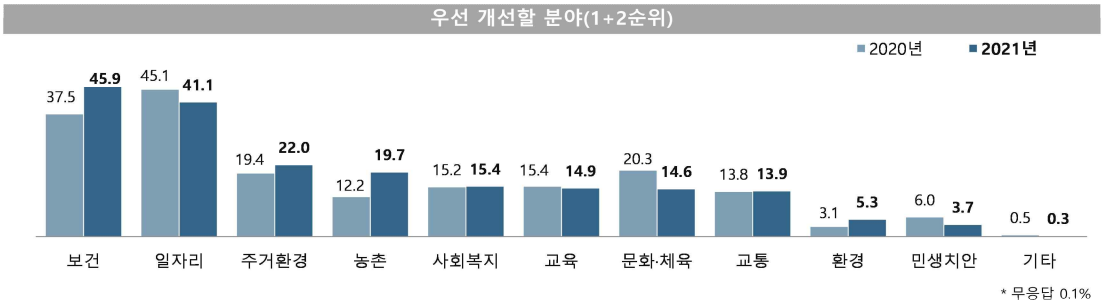

우선 개선할 분야(1+2순위)

(단위 : %)

구분		보건분야	일자리 분야	주거환경 분야	농촌분야	사회복지 분야	교육분야	문화·체육분야	교통분야	환경분야	민생치안 분야	기타
홍성군		**45.9**	**41.1**	**22.0**	**19.7**	**15.4**	**14.9**	**14.6**	**13.9**	**5.3**	**3.7**	**0.3**
성별	남성	43.9	44.6	23.2	20.0	12.4	14.3	15.1	14.4	5.6	2.8	0.3
	여성	47.8	37.8	20.8	19.4	18.4	15.4	14.1	13.4	5.0	4.5	0.2
연령별	15-19세	13.9	33.2	16.7	1.7	5.1	32.1	39.9	42.6	3.5	2.5	1.8
	20대	37.0	61.7	13.1	6.6	7.8	18.2	26.7	19.7	5.9	1.4	0.0
	30대	56.6	40.8	20.7	8.6	1.2	22.9	27.7	11.0	4.3	1.9	0.6
	40대	46.9	48.4	21.9	10.3	6.5	28.9	13.6	10.7	6.6	2.9	0.0
	50대	41.5	46.7	26.5	21.3	15.1	12.9	9.6	9.9	5.9	6.3	0.0
	60세 이상	51.3	30.7	23.5	32.8	27.4	3.9	6.3	12.5	4.8	4.1	0.3
학력별	초졸 이하	51.7	26.5	19.2	39.0	32.0	2.6	3.1	15.7	4.0	3.4	0.2
	중졸 이하	42.4	39.5	28.1	27.4	24.6	9.0	9.0	6.4	5.3	4.6	0.5
	고졸 이하	43.5	46.8	22.6	16.7	12.3	17.0	15.8	11.5	4.9	4.7	0.3
	대학 이상	45.1	45.9	21.6	9.1	6.0	21.6	21.5	16.4	6.2	2.9	0.2
가구 소득별	100만원 미만	40.1	36.3	15.1	28.7	33.8	3.8	9.6	21.0	4.9	4.3	0.0
	100-200만원 미만	40.3	36.4	25.0	30.7	26.1	8.2	10.7	12.8	2.9	4.5	0.4
	200-300만원 미만	53.7	42.5	27.7	18.8	9.5	9.7	9.2	14.9	4.1	4.3	0.4
	300-400만원 미만	51.4	45.4	26.8	13.3	9.5	14.9	15.0	10.3	4.9	2.4	0.3
	400-500만원 미만	49.3	37.1	20.7	12.1	12.3	19.1	20.7	16.6	4.0	2.7	0.9
	500만원 이상	43.4	45.2	19.4	15.7	6.1	26.6	20.2	10.2	8.1	3.6	0.0

Base : 가구원
자료 : 2021 충남 사회조사
무응답 0.1%

13-2. 도시 미래상

지향해야 할 도시 미래상은 '복지 도시'

- **홍성군이 지향해야 할 도시 미래상은 '복지 도시'가 26.4%로 가장 높고, 전년 대비 7.7%p 증가함**
- **다음으로 '행정중심 도시'(22.4%), '친환경·전원 도시'(19.4%) 등의 순임**
  - '복지 도시'의 응답은 성별로 여성(30.0%), 연령별로 60세 이상(41.9%), 학력이 낮을수록, 가구소득별로 100만원 미만(44.5%)에서 높음
  - '행정중심 도시'의 응답은 성별로 남성(24.2%), 연령별로 20대(33.0%), 학력이 높을수록, 가구소득별로 300~400만원 미만(29.1%)에서 높음

(단위 : %)

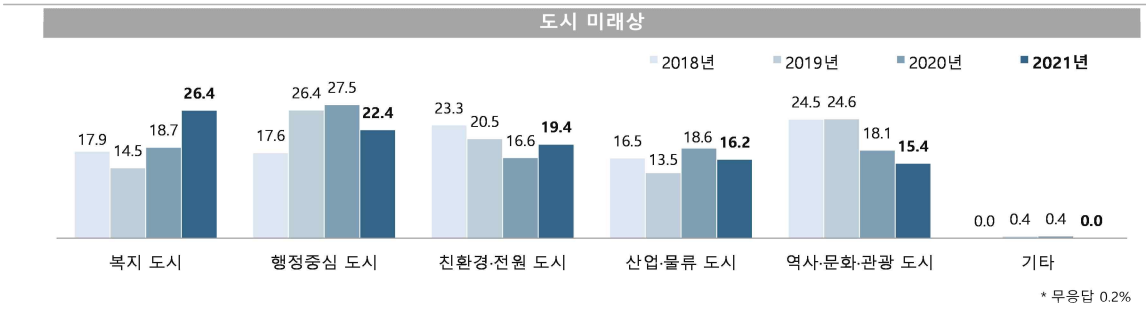

* 무응답 0.2%

도시 미래상

(단위 : %)

구분		복지 도시	행정중심 도시	친환경·전원 도시	산업·물류 도시	역사·문화·관광 도시	기타
홍성군		**26.4**	**22.4**	**19.4**	**16.2**	**15.4**	**0.0**
성별	남성	22.6	24.2	17.1	20.8	15.1	0.1
	여성	30.0	20.6	21.6	11.8	15.7	0.0
연령별	15-19세	17.4	23.5	15.6	6.9	36.6	0.0
	20대	13.8	33.0	12.8	21.4	18.3	0.0
	30대	11.8	32.0	20.2	15.4	20.0	0.0
	40대	16.9	32.1	12.8	23.2	14.6	0.0
	50대	22.1	17.3	25.4	23.2	12.1	0.0
	60세 이상	41.9	14.4	21.5	10.0	12.1	0.1
학력별	초졸 이하	50.6	10.3	19.7	5.4	14.0	0.0
	중졸 이하	27.3	18.1	24.6	17.6	11.8	0.5
	고졸 이하	22.1	21.6	18.9	23.6	13.4	0.0
	대학 이상	15.4	30.7	18.3	16.9	18.4	0.0
가구 소득별	100만원 미만	44.5	13.8	16.0	11.1	14.0	0.0
	100-200만원 미만	35.0	17.1	19.5	14.6	13.4	0.4
	200-300만원 미만	23.6	25.9	25.6	12.9	12.0	0.0
	300-400만원 미만	17.2	29.1	18.6	21.6	13.0	0.0
	400-500만원 미만	21.7	19.6	19.2	19.9	19.1	0.0
	500만원 이상	18.9	25.8	18.3	17.9	19.1	0.0

Base : 가구원
자료 : 2021 충남 사회조사
무응답 0.2%

13-3. 도시재생 방안

도시재생과 활력을 위해 '지역산업 육성' 필요

- **홍성군 도시재생과 활력을 위해 필요하다고 생각하는 것은 '지역산업 육성'이 27.9%로 가장 높으나, 전년 대비 3.7%p 감소함**
- **다음으로 '주거환경 및 인프라 정비'(20.9%), '복지환경 개선'(19.1%), '원도심 및 지역상권 활성화'(15.5%) 등의 순임**
  - '지역산업 육성'의 응답은 성별로 남성(30.6%), 연령별로 50대(32.0%), 학력별로 중졸 이하(34.8%), 가구소득별로 100~200만원 미만(31.4%)에서 높음
  - '주거환경 및 인프라 정비'의 응답은 성별로 여성(21.2%), 연령별로 30대(38.4%), 학력이 높을수록, 가구소득별로 400~500만원 미만(30.1%)에서 높음

(단위 : %)

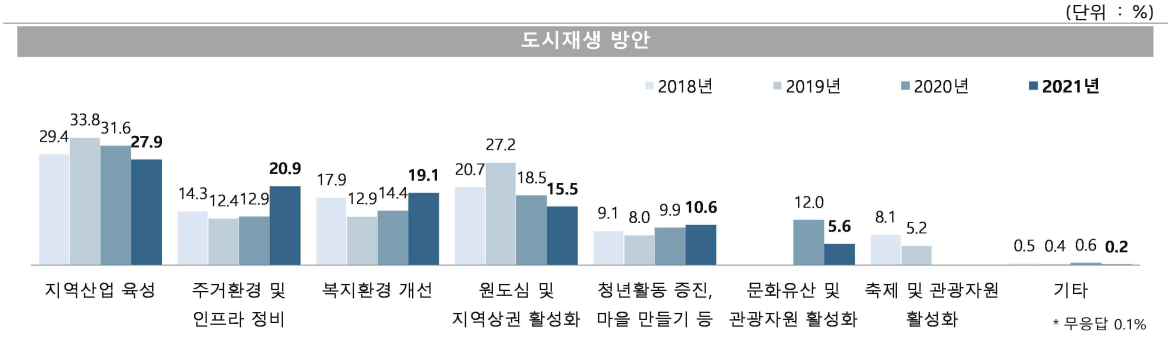

도시재생 방안

(단위 : %)

구분		지역산업 육성	주거환경 및 인프라 정비	복지환경 개선	원도심 및 지역상권 활성화	청년활동 증진, 마을 만들기 등	문화유산 및 관광자원 활성화	기타
홍성군		**27.9**	**20.9**	**19.1**	**15.5**	**10.6**	**5.6**	**0.2**
성별	남성	30.6	20.5	15.5	16.5	11.0	5.5	0.1
	여성	25.3	21.2	22.7	14.5	10.3	5.8	0.3
연령별	15-19세	10.3	24.3	3.4	9.5	38.5	13.9	0.0
	20대	25.4	19.8	8.7	11.7	28.5	5.2	0.7
	30대	18.4	38.4	8.9	21.7	6.3	6.2	0.0
	40대	29.0	26.1	9.1	24.3	5.2	5.5	0.4
	50대	32.0	23.2	15.1	16.2	6.3	7.0	0.4
	60세 이상	31.7	11.9	33.7	11.5	7.4	3.8	0.0
학력별	초졸 이하	29.5	9.9	42.7	5.6	9.1	3.3	0.0
	중졸 이하	34.8	16.9	20.5	17.2	6.6	4.1	0.0
	고졸 이하	33.6	21.2	12.1	16.5	10.4	5.9	0.0
	대학 이상	21.5	27.8	10.3	20.0	12.7	7.1	0.5
가구 소득별	100만원 미만	26.2	12.7	35.4	6.7	14.7	3.8	0.4
	100-200만원 미만	31.4	12.1	29.8	13.4	8.3	5.0	0.0
	200-300만원 미만	30.4	25.8	15.4	17.1	6.9	4.3	0.0
	300-400만원 미만	29.4	26.2	14.7	20.6	5.9	2.8	0.4
	400-500만원 미만	24.6	30.1	15.3	11.4	12.4	5.7	0.0
	500만원 이상	26.5	20.8	9.5	20.2	13.3	9.5	0.2

Base : 가구원
자료 : 2021 충남 사회조사
무응답 : 0.1%
1) 2020년도 '축제 및 관광자원 활성화' 보기를 2021년도 '문화유산 및 관광자원 활성화' 보기로 수정

13-4. 필요한 청년정책

청년정책으로 '기업 유치 및 일자리 창출' 가장 필요

- **홍성군 청년들을 위한 정책으로 '기업 유치 및 일자리 창출'이 73.3%로 가장 높으나, 전년 대비 3.9%p 감소함**
- **다음으로 '청년 수당 및 주거 지원'(19.0%), '문화콘텐츠 확대'(7.4%) 등의 순임**
  - '기업 유치 및 일자리 창출'의 응답은 성별로 남성(75.3%), 연령별로 30대(79.8%), 학력이 낮을수록, 가구소득별로 300~400만원 미만(81.7%)에서 높음
  - '청년 수당 및 주거 지원'의 응답은 성별로 여성(20.6%), 연령별로 15~19세(46.1%), 학력별로 중졸 이하(20.1%), 가구소득별로 100만원 미만(26.6%)에서 높음

(단위 : %)

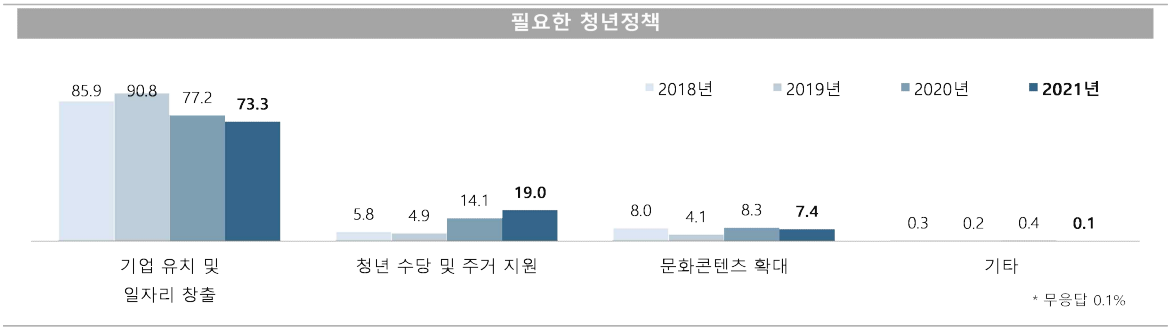

필요한 청년정책

(단위 : %)

구분		기업 유치 및 일자리 창출	청년 수당 및 주거 지원	문화콘텐츠 확대	기타
홍성군		**73.3**	**19.0**	**7.4**	**0.1**
성별	남성	75.3	17.4	6.9	0.1
	여성	71.4	20.6	7.9	0.1
연령별	15-19세	33.1	46.1	20.9	0.0
	20대	56.4	36.9	6.7	0.0
	30대	79.8	10.5	9.7	0.0
	40대	76.1	13.9	9.2	0.0
	50대	77.2	14.3	8.1	0.4
	60세 이상	78.9	17.1	3.9	0.1
학력별	초졸 이하	79.8	18.2	2.0	0.0
	중졸 이하	72.9	20.1	6.5	0.5
	고졸 이하	71.9	19.1	8.6	0.2
	대학 이상	70.8	19.2	9.8	0.0
가구 소득별	100만원 미만	68.9	26.6	4.5	0.0
	100-200만원 미만	76.6	17.0	5.5	0.9
	200-300만원 미만	79.4	16.4	4.2	0.0
	300-400만원 미만	81.7	10.9	7.0	0.0
	400-500만원 미만	74.3	14.7	10.4	0.0
	500만원 이상	66.0	22.9	11.0	0.0

Base : 가구원
자료 : 2021 충남 사회조사
무응답 0.1%

13-5. 지역먹거리 체계 구축

지역먹거리 체계 구축을 위해 '생산 관련 정책' 필요

- **홍성군 지역먹거리 체계 구축을 위해 가장 중요한 정책은 '생산 관련 정책'이 28.1%로 가장 높고, 전년 대비 2.0%p 증가함**
- **다음으로, '유통 구조 개선'(26.7%), '복지'(20.3%), '소비 관련 정책'(15.7%) 등의 순임**
  - '생산 관련 정책'의 응답은 성별로 남성(31.9%), 연령이 높을수록, 학력별로 중졸 이하(36.6%), 가구소득별로 300~400만원 미만(30.7%)에서 높음
  - '유통 구조 개선'의 응답은 연령별로 20대(33.5%), 학력별로 대학 이상(33.5%), 가구소득별로 400~500만원 미만(33.5%)에서 높음

(단위 : %)

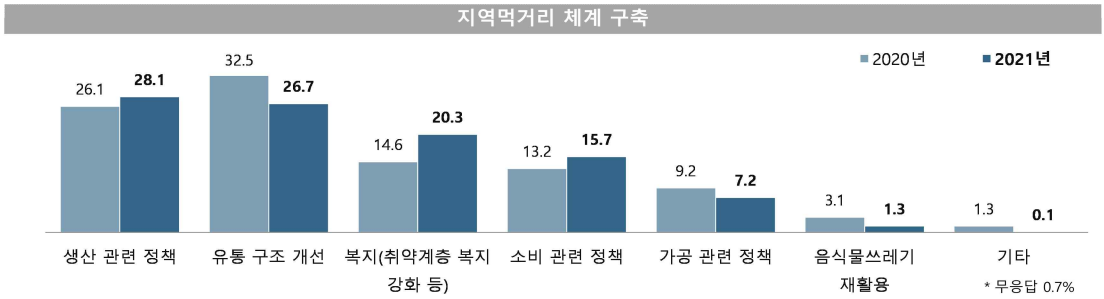

지역먹거리 체계 구축

(단위 : %, 점)

구분		생산 관련 정책	유통 구조 개선	복지(취약계층 복지 강화 등)	소비 관련 정책	가공 관련 정책	음식물쓰레기 재활용	기타
홍성군		**28.1**	**26.7**	**20.3**	**15.7**	**7.2**	**1.3**	**0.1**
성별	남성	31.9	27.0	15.8	15.6	7.4	1.0	0.2
	여성	24.3	26.3	24.7	15.8	7.1	1.6	0.0
연령별	15-19세	10.3	26.1	17.5	27.7	13.9	0.8	1.8
	20대	24.0	33.5	12.8	20.5	5.9	2.0	0.0
	30대	25.3	32.3	6.8	25.4	8.9	1.2	0.0
	40대	28.6	32.0	12.9	18.0	4.8	1.8	0.0
	50대	29.8	26.8	17.3	15.8	9.2	0.4	0.0
	60세 이상	31.5	20.6	31.6	8.5	6.2	1.5	0.0
학력별	초졸 이하	28.6	16.5	41.0	7.1	5.3	1.3	0.0
	중졸 이하	36.6	27.1	17.3	10.4	7.1	1.4	0.0
	고졸 이하	32.2	24.9	16.5	16.9	7.2	0.5	0.3
	대학 이상	22.9	33.5	11.9	20.8	8.3	1.9	0.0
가구 소득별	100만원 미만	26.6	13.6	38.0	10.9	8.4	1.8	0.0
	100-200만원 미만	29.9	26.9	25.9	12.4	2.8	1.7	0.0
	200-300만원 미만	28.6	29.4	19.7	9.9	9.5	2.1	0.0
	300-400만원 미만	30.7	29.6	13.7	16.5	7.2	0.8	0.0
	400-500만원 미만	19.3	33.5	18.3	20.3	5.2	2.0	0.9
	500만원 이상	29.9	28.9	10.9	21.3	8.1	0.4	0.0

Base : 가구원
자료 : 2021 충남 사회조사
무응답 0.7%

13-6. 먹거리종합지원센터 중점 기능

먹거리종합지원센터 중점 기능으로 '지역내 먹거리 물류센터 역할 수행'

- **홍성군 먹거리종합지원센터 설립시 중점 기능은 '지역내 먹거리 물류센터 역할 수행'이 46.3%로 가장 높고, 전년 대비 4.9%p 증가함(1+2순위 기준)**
- **다음으로 '가공사업 및 외식사업 연계 강화'(38.9%), '학교급식의 친환경농산물 확대'(28.2%) 등의 순임**
  - '지역내 먹거리 물류 센터 역할 수행'의 응답은 성별로 남성(49.9%), 연령별로 30대(55.2%), 학력이 높을수록, 가구소득별로 300~400만원 미만(51.4%)에서 높음
  - '가공사업 및 외식사업 연계 강화'의 응답은 연령별로 20대(50.4%), 학력별로 고졸 이하(42.6%), 가구소득별로 300~400만원 미만(48.2%)에서 높음

(단위 : %)

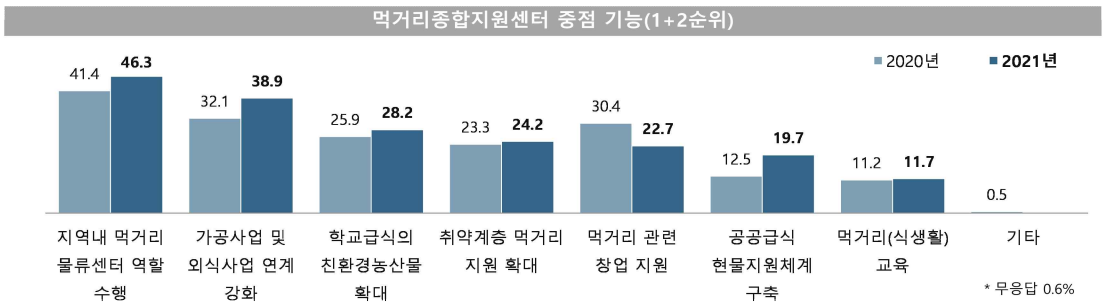

먹거리종합지원센터 중점 기능(1+2순위)

(단위 : %)

구분		지역내 먹거리 물류센터 역할 수행	가공사업 및 외식사업 연계 강화	학교급식의 친환경농산물 확대	취약계층 먹거리 지원 확대	먹거리 관련 창업 지원	공공급식 현물지원체계 구축	먹거리(식생활) 교육
홍성군		**46.3**	**38.9**	**28.2**	**24.2**	**22.7**	**19.7**	**11.7**
성별	남성	49.9	41.1	28.3	20.2	21.3	21.2	10.0
	여성	42.8	36.7	28.1	28.2	24.2	18.2	13.3
연령별	15-19세	33.1	33.1	40.9	16.5	37.1	16.8	12.1
	20대	52.0	50.4	26.3	16.6	24.4	14.5	9.8
	30대	55.2	43.3	32.8	8.9	25.6	21.0	5.0
	40대	51.6	32.4	40.3	16.1	16.8	23.1	11.4
	50대	46.0	43.8	24.3	20.2	22.4	21.0	11.0
	60세 이상	41.6	35.5	22.2	37.7	22.0	19.0	14.6
학력별	초졸 이하	34.7	30.0	22.3	45.3	25.6	20.5	13.7
	중졸 이하	44.2	39.4	28.8	29.8	17.1	18.3	16.8
	고졸 이하	44.5	42.6	28.5	20.9	20.9	22.1	11.5
	대학 이상	54.6	41.2	31.2	13.4	23.7	17.9	9.4
가구 소득별	100만원 미만	36.7	29.0	20.9	45.5	29.2	18.3	11.0
	100-200만원 미만	39.8	33.3	27.7	39.5	24.9	18.7	12.0
	200-300만원 미만	48.5	46.0	25.8	19.3	16.5	21.6	12.7
	300-400만원 미만	51.4	48.2	23.2	16.6	21.3	15.9	10.3
	400-500만원 미만	47.5	35.7	33.9	19.1	20.3	23.8	12.2
	500만원 이상	51.1	40.1	35.1	12.2	23.0	20.3	11.8

Base : 가구원
자료 : 2021 충남 사회조사
무응답 0.6%

13-7. 육아환경 개선방안

육아환경 개선방안으로 '초등학교부터 대학교까지 학비지원' 필요

- **홍성군에서 아이를 더 낳아 기르는 환경을 만들기 위하여 가장 우선되어야 하는 사업으로 '초등학교부터 대학교까지 학비 지원'(32.8%)이 가장 높고, 전년 대비 0.9%p 증가함**
- **다음으로 '일·가정 양립 분위기 조성'(23.2%), '신혼부부·다자녀 가정에 주택 무료 임대 및 주거비 지원'(17.9%) 등의 순임**
  - '초등학교부터 대학교까지 학비 지원'의 응답은 성별로 여성(33.8%), 연령별로 15~19세(39.1%)에서 높음
  - '일·가정 양립 분위기 조성'의 응답은 연령별로 20대(29.7%), 학력별로 대학 이상(30.1%), 가구소득별로 500만원 이상(28.5%)에서 높음

(단위 : %)

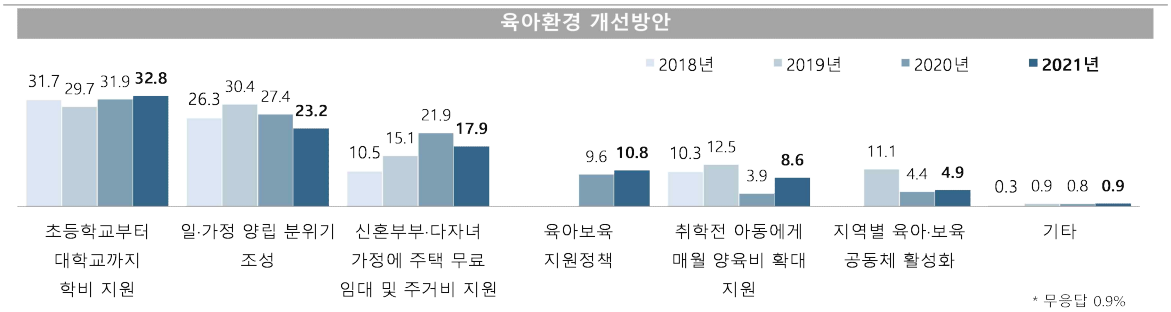

육아환경 개선방안

(단위 : %)

구분		초등학교부터 대학교까지 학비 지원	일·가정 양립 분위기 조성	신혼부부·다자녀 가정에 주택 무료 임대 및 주거비 지원	육아보육 지원정책	취학전 아동에게 매월 양육비 확대 지원	지역별 육아·보육 공동체 활성화	기타
홍성군		**32.8**	**23.2**	**17.9**	**10.8**	**8.6**	**4.9**	**0.9**
성별	남성	31.8	22.6	20.6	10.0	8.6	4.3	1.0
	여성	33.8	23.8	15.2	11.5	8.6	5.5	0.8
연령별	15-19세	39.1	21.5	16.5	3.5	13.2	2.6	1.7
	20대	28.9	29.7	24.6	4.2	6.0	4.0	1.3
	30대	25.8	25.1	11.7	10.8	19.9	3.7	3.0
	40대	32.8	28.8	8.6	13.0	8.1	5.1	1.1
	50대	30.5	24.3	18.0	10.3	8.5	6.6	0.7
	60세 이상	36.4	18.0	22.0	13.0	5.4	4.9	0.0
학력별	초졸 이하	35.0	17.1	24.7	13.2	5.6	3.9	0.0
	중졸 이하	41.4	16.3	19.8	10.8	8.0	3.7	0.0
	고졸 이하	36.0	20.5	15.6	10.5	8.4	6.1	1.1
	대학 이상	27.4	30.1	15.2	9.6	10.5	4.9	1.4
가구 소득별	100만원 미만	31.0	19.3	24.9	14.4	6.6	2.7	0.3
	100-200만원 미만	34.7	18.0	24.0	10.3	7.5	4.8	0.3
	200-300만원 미만	35.5	18.6	18.4	11.4	7.3	4.8	1.3
	300-400만원 미만	31.3	27.4	13.0	9.4	9.6	7.6	0.9
	400-500만원 미만	33.1	23.4	17.3	5.9	12.3	5.1	1.2
	500만원 이상	32.3	28.5	13.0	11.1	9.0	4.9	1.2

Base : 가구원
자료 : 2021 충남 사회조사
무응답 0.9%

더 행복한 충남
대한민국의 중심

Chapter 14

충남 사회지표
예산군

더 행복한 충남
대한민국의 중심

SOCIAL INDICATORS OF CHUNGNAM 2021

2021 충남 사회지표 예산군

요 약

1. 한 눈에 보는 예산군

인 구

(단위: 천명, %)



※ 출처: 행정안전부, 「주민등록인구통계」 / 법무부, 「체류외국인통계」

(단위: %)



노령화 지수 = [고령인구(65세이상) / 유소년인구(0~14세)]×100
총 부양비 = 유소년 부양비 + 노년 부양비
유소년 부양비 = [유소년 인구(0~14세)/생산가능인구(15~64세)] ×100
노년 부양비 = [고령인구(65세 이상)/생산가능인구(15~64세)] ×100

건 강

(단위: 인구 십만명당 사망자 수)



※ 출처: 통계청, 「사망원인통계」

(단위: 10점 평균)



※ 출처: 충남 사회조사

가구와 가족

(단위: %)



※ 출처: 통계청, 「인구총조사」

(단위: 10점 평균)

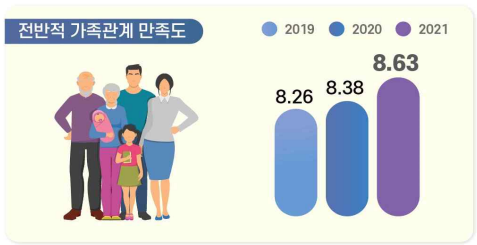

※ 출처: 충남 사회조사

교 육

(단위: 10점 평균)



※ 출처: 충남 사회조사

(단위: 명)



※ 출처: 한국교육개발원, 「교육기본통계」

노 동

(단위: %)



(단위: %)

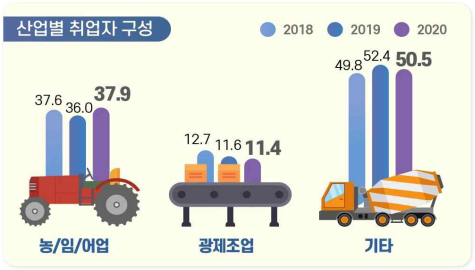

경제활동참가율(%) = (경제활동인구 ÷ 만 15세이상인구) × 100
고용률(%) = (취업자 ÷ 만 15세이상인구) × 100
실업률(%) = (실업자 ÷ 경제활동인구) × 100
경제활동인구: 만15세 이상 취업자와 실업자의 합

※ 출처: 통계청, 「경제활동인구조사」
* 기타 = 건설업, 도소매/숙박음식점업, 사업/개인 공공서비스 및 기타, 전시/운수/통신/금융

소득과 소비

(단위: 10점 평균)



※ 출처: 충남 사회조사

(단위: %, 가구 부채 '있다' 응답)



※ 출처: 충남 사회조사

주거와 교통

(단위: %)



※ 출처: 충남 사회조사

(단위: 10점 평균)

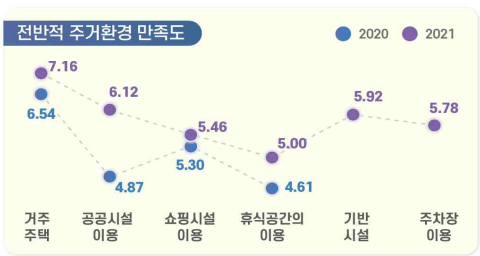

※ 출처: 충남 사회조사

환 경

(단위: %, 10점 평균)

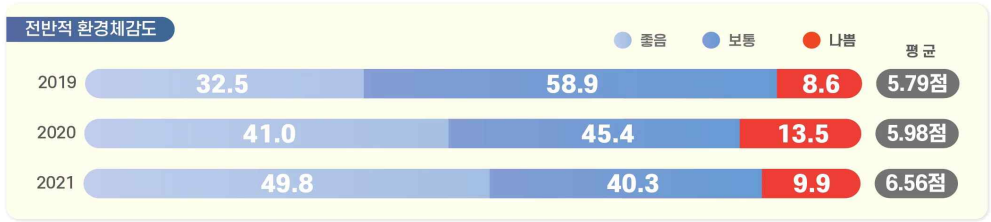

※ 출처: 충남 사회조사

안 전

(단위: 10점 평균)



※ 출처: 충남 사회조사

여가와 문화

(단위: 인구 십만명당 문화기반시설 수(개))



※ 출처: 문화체육관광부, 「문화기반시설총람」 / 행정안전부, 「주민등록인구통계」

(단위: %, 10점 평균)



※ 출처: 2021 충남 사회조사

사회 통합

(단위: 10점 평균)



※ 출처: 충남 사회조사

(단위: %, 10점 평균)



※ 출처: 충남 사회조사

도정 특성

(단위: 10점 평균)



※ 출처: 충남 사회조사

(단위: 10점 평균)

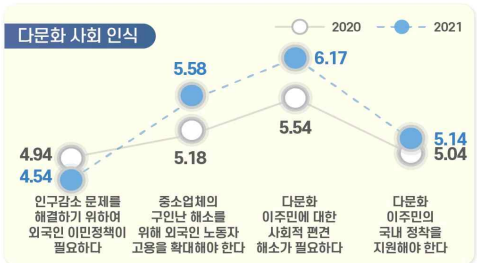

※ 출처: 충남 사회조사

2. 지표의 변화

부문	항목	2019년	2020년	2021년	증감[1]
1. 예산의 인구	• 총인구수 (천명)	81.5	80.1	-	1.4▽
	• 인구성장률 (%)	-0.97	-1.69	-	0.72▽
2. 건강	• 지난 1년간 도내 의료시설 이용 여부 (%)	90.1	88.6	86.4	2.2▽
	• 지난 1년간 도내 의료시설 이용자 : 이용 횟수 (회)	17.7	16.3	13.6	2.7▽
	• 의료시설·서비스 만족도 : 의료시설 '만족' (%)	50.3	52.6	55.0	2.4▲
	: 의료서비스 '만족' (%)	52.2			
3. 가구와 가족	• 미취학 자녀 전반적 보육환경 '만족' (%)	-	61.6	44.1	17.5▽
	• 가족관계 만족도 '만족' (%) : 전반적 가족관계	81.2	83.8	85.3	1.5▲
	: 배우자와의 관계	79.4	85.6	85.9	0.3▲
	: 자녀와의 관계	87.6	89.2	93.0	3.8▲
4. 교육	• 공교육 환경 만족도 '만족' (%)[2]	39.8	34.2	25.7	8.5▽
	• 평생교육 참여 여부 '있음' (%)	10.8	11.0	8.1	2.9▽
5. 노동	• 지난 1주간 경제활동 상태 : '일하였음' (%)	64.3	62.7	62.7	0.0
	• 고용형태 : '상용근로자' (%)	34.1	35.5	41.7	6.2▲
	• 근로여건 만족도 '만족' (%) : 전반적 근로여건	25.4	37.1	41.5	4.4▲
	: 하는 일	32.3	43.7	50.7	7.0▲
	: 임금/소득	22.0	30.2	31.3	1.1▲
6. 소득과 소비	• 월평균 가구소득 : 300만원 이상 (%)	23.2	21.5	32.1	10.6▲
	• 부채 있는 가구 비중 (%)	32.3	29.7	32.6	2.9▲
7. 주거와 교통	• 자동차등록 대수 (천대)	44.0	44.6	-	0.6▲
8. 환경	• 환경체감도 '좋음' (%) : 대기	26.4	41.7	53.5	11.8▲
	: 녹지 환경	31.0	44.1	52.7	8.6▲
9. 안전	• 사회안전에 대한 인식 '안전' (%) : 전반적 사회 안전	25.8	37.5	54.5	17.0▲
	: 자연재해	40.3	43.6	68.9	25.3▲
	: 교통사고	20.3	30.1	46.6	16.5▲
	: 화재	22.5	35.7	57.6	21.9▲
	: 신종 전염병	29.2	32.2	30.0	2.2▽
	: 범죄위험	28.9	38.1	58.6	20.5▲
10. 여가와 문화	• 전반적인 여가활동 '만족' (%)	-	18.5	12.8	5.7▽
11. 사회통합	• 삶에 대한 만족감 (10점만점) : 삶에 대한 만족	6.00	6.18	6.37	0.19▲
	: 거주 시군 전반적 생활 만족도	-	6.17	6.23	0.06▲
	• 정서경험 (10점만점) : 행복	6.08	6.18	6.13	0.05▽
	: 근심/걱정	4.37	4.48	4.18	0.30▽
	: 우울	3.39	3.45	3.36	0.09▽
12. 도정특성	• 사회적 약자에 대한 인권의식 존중 (%) : 여성	57.5	60.8	63.4	2.6▲
	: 아동/청소년	57.1	58.1	69.3	11.2▲
	: 노인	66.7	64.6	67.6	3.0▲
	: 장애인	49.2	54.8	56.9	2.1▲
	: 외국인노동자	35.5	37.3	40.4	3.1▲

1) 증감 : 최근 2개년 증감 값(2021년-2020년, 2021년 지표의 값이 없는 경우는 2020년-2019년)
(소수점 이하 반올림으로 인해 통계표 상의 차이와 실제 수치가 다를 수 있음)
2) 2021년 '공교육 만족도' → '공교육 환경(시설, 프로그램, 교육내용 등) 만족도' 변경

3. 예산군 현황

- **(인구)** ’20년 예산군 인구는 총 8만명(외국인 2천명 포함)으로 도내에서 9번째이며, 인구증가율은 -1.69%로 충남 평균 인구증가율(-0.40%)에 미치지 못하고 있고, 51.1세로 도 내에서 4번째로 높은 편에 속함
- **(산업구조)** ’20년 예산군 산업별 취업자는 4만6천명이며, 비율로는 농업, 임업 및 어업(37.9%), 사업·개인·공공서비스 및 기타(24.3%)의 구성비가 상대적으로 높음

< 2020년 산업별 취업자 수 비중 >

(단위 : 천명, %)

구분		합계	농업, 임업및어업	광제조업	건설업	도소매·음식점숙박업	전기·운수·통신·금융	사업·개인·공공서비스 및기타
충남	취업자 수	1,176	162	250	75	204	100	386
	구성비	100.0	13.8	21.3	6.4	17.3	8.5	32.8
예산	**취업자 수**	**46**	**17**	**5**	**3**	**7**	**3**	**11**
	구성비	**100.0**	**37.9**	**11.4**	**6.1**	**14.2**	**5.9**	**24.3**

자료 : 통계청, 지역별고용조사, 2020

- **(주택)** ’19년 예산군 주택 수는 약 3만8천호, 주택보급률은 114.4%로 도내 6위이며, 인구 천명당 주택 수는 475.4호로 충남 평균(460.9호)보다 많은 수준임

< 2019년 주택 수 및 주택보급률 >

(단위 : 호, %)

구분	주택 수	주택보급률	인구 천명당 주택 수
충남	978,745	113.3	460.9
예산[3)]	**37,668**	**114.4**	**475.4**
공주	50,563	112.8	474.9
계룡	16,508	109.8	384.2
청양	14,354	107.3	452.6
홍성	48,460	114.7	482.6

자료 : 충청남도, 충남통계연보

3) 충남 사회조사 시군편 분석 시 권역별로 비교표 제시
- 북부권 : 천안시, 아산시, 서산시, 당진시
- 내륙권 : 공주시, 계룡시, 청양군, 홍성군, 예산군
- 서해안권 : 보령시, 서천군, 태안군
- 금강권 : 논산시, 금산군, 부여군

4. 예산군 주요 특징(충남 사회지표)

4-1. 경제 분야

- **(소득·소비)** 예산군은 도 평균에 비해 저소득 가구 비중이 높으며, 소비지출도 타 지역에 비해 상대적으로 낮은 수준임
  - 예산군 월평균 가구소득은 50~100만원(19.0%)과 100~200만원(19.1%)인 비율이 상대적으로 높으며,
    월평균 소비지출액도 50~100만원(24.2%), 100~200만원(22.5%)이 높게 나타남
  - 가구당 월평균 소득이 50만원 미만인 비율은 13.1%로 도 내에서 4번째로 높으며, 50만원 미만 소비지출하는 비율(16.9%)도 충남 평균(10.9%)보다 높음

< 2021년 전체 가구 중 월평균 소득의 구간별 비중 >

(단위 : %)

구분	50만원 미만	50~100 만원	100~200 만원	200~300 만원	300~400 만원	400~500 만원	500~600 만원	600~700 만원	700~800 만원	800만원 이상
충남	8.4	14.4	16.9	17.8	15.2	9.6	6.8	3.8	2.8	4.2
예산	**13.1**	**19.0**	**19.1**	**16.8**	**12.0**	**6.1**	**7.1**	**1.9**	**1.0**	**4.0**
공주	9.0	21.1	17.6	18.3	13.9	7.6	4.5	2.6	2.4	2.8
계룡	4.8	8.0	9.1	16.6	19.0	15.1	9.3	5.7	5.8	5.6
청양	11.8	17.1	26.6	16.8	11.8	6.7	3.8	3.6	0.6	1.1
홍성	10.4	17.2	16.0	15.5	13.8	9.1	7.0	3.8	2.8	4.3

< 2021년 전체 가구 중 월평균 소비지출액의 구간별 비중 >

(단위 : %)

구분	50만원 미만	50~100 만원	100~200 만원	200~300 만원	300~400 만원	400~500 만원	500~600 만원	600~700 만원	700~800 만원	800만원 이상
충남	10.9	19.6	25.1	18.8	13.4	6.2	2.5	1.5	0.6	1.2
예산	**16.9**	**24.2**	**22.5**	**16.0**	**10.4**	**4.8**	**2.8**	**1.3**	**0.2**	**0.7**
공주	14.5	27.2	25.3	16.0	9.0	4.0	2.1	0.5	0.3	1.0
계룡	2.9	10.0	16.3	24.0	21.6	10.9	4.1	4.5	1.5	2.8
청양	16.0	23.5	28.8	15.4	10.0	3.9	1.3	0.8	0.2	0.2
홍성	15.1	22.4	23.0	16.8	10.6	5.9	3.2	1.1	0.9	1.1

- **(부채)** 예산군에 부채를 가지고 있는 가구의 비중은 32.6%로 충남 전체(38.4%)에 비해 낮은 편이며, 주된 사유는 '사업/영농자금'이 44.4%로 상대적으로 높은 비율을 차지함

< 2021년 전체 가구 중 부채 여부 및 이유 비중 >

(단위 : %)

구분	부채 여부		부채 이유(부채가 있는 가구 기준)						
	있다	없다	주택 임차 및 구입	사업/영농자금	교육비, 의료비를 제외한 기타 생활비	재테크 투자	교육비	의료비	기타
충남	38.4	61.5	55.5	21.1	10.2	3.9	3.2	2.6	3.6
예산	**32.6**	**67.4**	**32.8**	**44.4**	**11.9**	**3.8**	**2.1**	**2.1**	**3.0**

- **(직장)** 예산군은 상용근로자 비중(41.7%)이 충남 시군 중 9번째로 도 전체(54.1%)에 비해 낮은 편이며, 근로여건 전반적 만족도는 도 평균과 비슷한 수준을 형성하고 있음
  - 근로여건 중 의사소통/인간관계에 대한 만족 비율이 56.1%로 가장 높은 반면, 임금/소득에 대한 만족(31.3%)은 상대적으로 낮음

< 2021년 고용형태별 취업자 비중 >

(단위 : %)

구분	상용근로자	임시근로자	일용근로자	고용원 있는 자영업자	고용원 없는 자영업자	무급가족 종사자
충남	54.1	9.4	5.3	4.2	20.6	6.3
예산	**41.7**	**6.4**	**5.0**	**4.2**	**31.1**	**11.6**
공주	43.4	9.9	5.0	6.3	25.8	9.5
계룡	65.7	15.9	3.8	2.3	10.2	1.4
청양	30.1	5.3	3.8	2.9	38.0	20.0
홍성	44.4	6.9	4.4	3.6	28.7	12.0

< 2021년 근로 여건 만족 비율 >

(단위 : %)

구분	하는일	임금/소득	근로시간	근무환경	의사소통/인간관계	고용안정성	일/직장에서의 장래성	전반적 만족도
충남	45.1	32.1	39.0	40.2	46.7	40.9	35.8	40.1
예산	**50.7**	**31.3**	**39.6**	**42.2**	**56.1**	**40.0**	**35.8**	**41.5**
공주	43.6	33.1	36.4	38.1	42.7	38.0	33.0	36.8
계룡	53.8	41.1	48.7	51.1	52.5	49.6	41.3	52.3
청양	39.3	25.6	35.9	37.0	49.6	40.9	26.8	29.8
홍성	39.9	27.5	36.4	37.4	45.1	43.2	35.2	39.0

4-2. 사회 분야

- **(주거)** 예산군 주거환경에 대한 만족도는 휴식공간을 제외한 모든 항목에서 도 평균 수준에 비해 높은 편이며, 특히 거주주택에 대한 만족도가 타 시군 대비 상대적으로 가장 높게 나타남
  - 거주주택에 대한 만족도가 7.16점으로 가장 높은 반면, 휴식공간(5.00점)은 가장 낮음

< 2021년 주거환경 만족도 >

(단위 : 점)

구분	거주주택	쇼핑시설	공공시설	휴식공간	기반시설	주차장
충남	6.21	5.25	5.59	5.02	5.68	5.13
예산	**7.16**	**5.46**	**6.12**	**5.00**	**5.92**	**5.78**
공주	6.13	4.39	5.33	4.65	5.50	4.99
계룡	6.30	4.80	5.48	5.11	5.98	5.30
청양	6.43	4.65	6.14	5.28	5.45	5.53
홍성	6.71	4.87	6.02	5.50	6.27	5.70

- **(삶에 대한 만족감과 정서경험)** 예산군은 삶에 대한 만족감(삶에 대한 만족, 전반적 생활 만족도)이 도 평균보다 약간 높은 수준으로 나타남
  - 정서 경험 측면에서는 행복(6.13점)에 대한 경험이 근심·걱정(4.18점), 우울(3.36점) 경험보다 높게 나타남

< 2021년 삶에 대한 만족감과 정서 경험 >

(단위 : 점)

구분	삶에 대한 만족감		정서 경험		
	삶에 대한 만족	거주 시군 전반적 생활 만족도	행복	근심·걱정	우울
충남	6.29	6.13	6.27	4.41	3.54
예산	**6.37**	**6.23**	**6.13**	**4.18**	**3.36**
공주	6.14	5.99	6.05	4.50	4.05
계룡	6.59	6.39	6.78	4.44	3.47
청양	6.36	6.28	6.19	3.95	2.98
홍성	6.46	6.25	6.41	4.16	3.37

4-3. 환경 · 안전 분야

- **(환경)** 예산군은 전반적인 환경체감도에서 도 전체에 비해 긍정적인 인식을 보이는 것으로 나타났으며, 대기, 수질, 토양, 소음·진동, 녹지환경 등 세부분야에서도 타 시군에 비해 높게 인식하고 있음

< 2021년 환경체감도 >

(단위 : 점)

구분	전반적 체감도	대기	수질	토양	소음 · 진동	녹지환경
충남	5.81	5.12	5.64	5.57	5.25	6.01
예산	**6.56**	**6.51**	**6.49**	**6.25**	**6.28**	**6.71**
공주	6.59	6.43	6.45	6.36	6.24	6.87
계룡	6.91	7.29	6.32	6.60	6.36	7.24
청양	7.04	7.02	6.57	6.74	7.26	7.59
홍성	6.34	4.92	5.97	5.97	6.06	6.62

- **(안전)** 예산군은 전반적인 사회안전 뿐만 아니라 자연재해, 건축물 및 시설물, 교통사고, 화재, 먹거리, 정보보안, 신종 전염병, 범죄위험 등 세부 항목에서도 타 시군에 비해 안전하다고 느끼는 것으로 나타남

< 2021년 사회안전에 대한 인식 >

(단위 : 점)

구분	전반적 안전 인식도	자연 재해	건축물 및 시설물	교통 사고	화재	먹거리	정보 보안	신종 전염병	범죄 위험
충남	5.73	6.35	6.21	5.42	5.87	6.00	5.71	4.03	5.31
예산	**6.80**	**7.36**	**7.33**	**6.24**	**6.82**	**7.18**	**6.73**	**4.52**	**6.80**
공주	6.35	7.05	6.71	6.09	6.35	6.51	6.14	5.29	5.94
계룡	6.86	7.13	6.90	6.65	6.54	6.49	6.35	6.36	6.79
청양	5.78	6.85	6.61	5.94	5.83	6.60	6.05	3.61	5.78
홍성	6.06	6.00	6.46	5.65	6.09	6.39	6.24	4.67	5.90

5. 응답자 특성

5-1. 응답 가구

• **2021년 사회조사 유효표본**
- 900가구
- 표본오차는 95% 신뢰수준에서 ± 3.22%p

구분		사례수[4]	비율(%)
전 체		900	100.0
주택 유형별	단독주택	585	65.0
	아파트	230	25.6
	연립/다세대주택	74	8.2
	기타	11	1.2
충남 거주기간별	5년 미만	49	5.4
	5~10년 미만	53	5.9
	10~15년 미만	36	4.0
	15~20년 미만	29	3.2
	20년 이상	733	81.4
주거점유 형태별	자기집	728	80.9
	전세	41	4.6
	월세/기타	131	14.6
가구소득별	100만원 미만	304	33.8
	100-200만원 미만	172	19.1
	200-300만원 미만	149	16.6
	300-400만원 미만	104	11.6
	400-500만원 미만	52	5.8
	500만원 이상	119	13.2
가구원 수별	1인 가구	333	37.0
	2인 가구	390	43.3
	3인 가구	108	12.0
	4인 가구	51	5.7
	5인 이상 가구	18	2.0
읍면동 구분별	읍부	460	51.1
	면부	440	48.9
주거지 형태별	도시	4	0.4
	농촌	896	99.6

4) 사례수는 가중치 보정 전 실제 응답자 수 기준임

5-2. 응답 가구원

• **2021년 사회조사 유효표본**
- 1,530명
- 표본오차는 95% 신뢰수준에서 ± 2.48%p

구분		사례수[5]	비율(%)
전 체		1,530	100.0
성별	남성	711	46.5
	여성	819	53.5
연령별	15~19세	43	2.8
	20대	77	5.0
	30대	112	7.3
	40대	149	9.7
	50대	281	18.4
	60세이상	868	56.7
학력별	초졸이하	501	32.7
	중졸이하	227	14.8
	고졸이하	422	27.6
	대학이상	379	24.8
	무응답	1	0.1
직업별	전문/관리	95	6.2
	사무	96	6.3
	서비스/판매	159	10.4
	농어업	347	22.7
	기능/노무등	239	15.6
	직업없음	593	38.8
	무응답	1	0.1
지위별	임금근로자	447	29.2
	비임금근로자	489	32.0
	미취업자	593	38.8
	무응답	1	0.1
읍면동 구분별	읍부	800	52.3
	면부	730	47.7
가구원 유형	가구주	900	58.8
	가구원	630	41.2

5) 사례수는 가중치 보정 전 실제 응답자 수 기준임

더 행복한 충남
대한민국의 중심

SOCIAL INDICATORS OF CHUNGNAM 2021

2021 충남 사회지표 예산군

결과 분석

14. 예산군

14-1. 지역경제 활성화

지역경제 활성화를 위해 '지역특산물 가공' 사업에 역점

- **예산군 지역경제 활성화를 위해 가장 역점을 두어야 하는 사업으로 '지역특산물 가공'이 23.2%로 가장 높고, 전년 대비 4.8%p 감소함**
- **다음으로 '문화관광'(22.3%), '농림축'(21.4%) 등의 순임**
  - '지역특산물 가공'의 응답으로 성별로 여성(27.0%), 연령별로 60세 이상(27.6%), 학력별로 중졸 이하(29.4%), 가구소득별로 100~200만원 미만과 200~300만원 미만(각 25.1%)에서 높음
  - '문화관광'의 응답은 연령별로 20대(35.8%), 학력이 높을수록, 가구소득별로 300~400만원 미만(27.9%)에서 높음

(단위 : %)

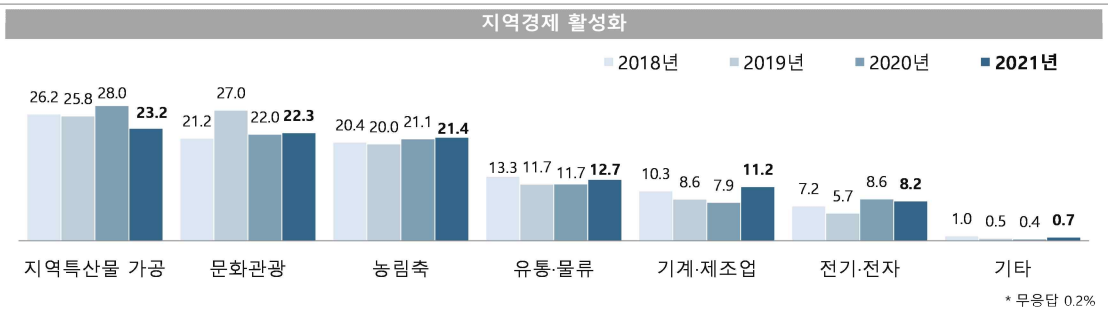

* 무응답 0.2%

지역경제 활성화

(단위 : %)

구분		지역특산물 가공	문화관광	농림축	유통·물류	기계·제조업	전기·전자	기타
예산군		**23.2**	**22.3**	**21.4**	**12.7**	**11.2**	**8.2**	**0.7**
성별	남성	19.5	19.8	21.5	12.3	15.2	11.0	0.8
	여성	27.0	24.9	21.3	13.1	7.2	5.5	0.7
연령별	15-19세	18.6	34.9	18.7	9.3	11.5	7.0	0.0
	20대	18.9	35.8	4.6	10.6	11.4	18.7	0.0
	30대	18.3	22.0	12.3	15.1	19.6	12.6	0.0
	40대	14.1	32.1	16.9	14.6	13.5	7.4	1.3
	50대	24.0	22.6	18.2	13.3	12.1	8.2	1.6
	60세 이상	27.6	15.8	29.0	12.2	8.6	5.8	0.6
학력별	초졸 이하	27.4	13.4	33.1	11.2	8.8	4.5	1.0
	중졸 이하	29.4	20.4	22.4	11.7	8.2	7.0	0.4
	고졸 이하	20.4	23.9	20.4	15.1	11.6	8.4	0.3
	대학 이상	19.2	29.7	11.4	12.2	14.3	12.0	1.1
	무응답	100.0	0.0	0.0	0.0	0.0	0.0	0.0
가구 소득별	100만원 미만	24.2	16.7	31.9	9.2	7.5	8.2	1.3
	100-200만원 미만	25.1	18.0	25.2	15.2	9.7	6.5	0.3
	200-300만원 미만	25.1	23.6	13.6	16.9	12.6	8.2	0.0
	300-400만원 미만	19.3	27.9	13.8	12.2	12.2	13.5	1.1
	400-500만원 미만	24.9	20.9	24.4	9.9	12.7	5.2	2.1
	500만원 이상	21.2	27.4	17.6	12.5	14.0	7.0	0.3

Base : 가구원
자료 : 2021 충남 사회조사
무응답 0.2%

14-2. 도심 활성화

도심 활성화를 위해 '지역경제 활성화' 필요

- **예산군의 도심 활성화를 위해 가장 중점적으로 추진해야 할 사항은 '국내외 기업 유치 및 중소기업 지원 등을 통한 지역경제 활성화'가 35.2%로 가장 높고, 전년 대비 2.6%p 증가함**
- **다음으로 '도시재생사업 추진'(23.2%), '타지역과의 접근성 개선'(18.4%) 등의 순임**
  - '지역경제 활성화'의 응답은 성별로 남성(42.5%), 연령별로 20대(45.9%), 학력이 높을수록, 가구소득별로 300~400만원(44.4%)에서 높음
  - '도시재생사업 추진'의 응답은 성별로 여성(27.7%), 연령별로 60세 이상(30.7%), 학력이 높을수록, 가구소득별로 100만원 미만(34.6%)에서 높음

(단위 : %)

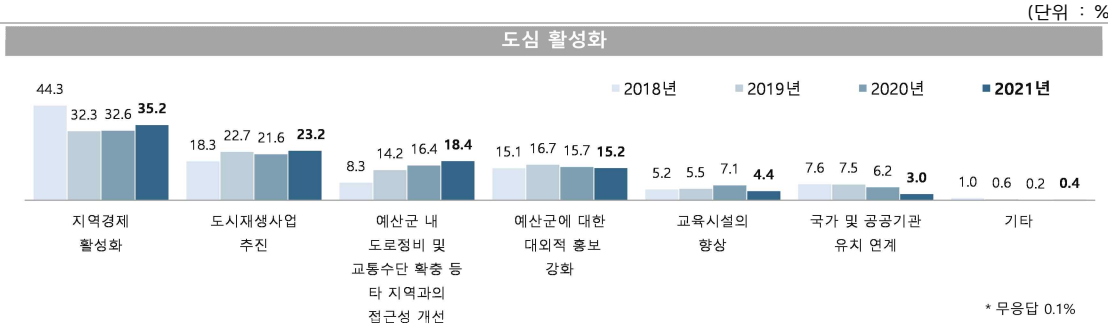

도심 활성화

(단위 : %)

구분		지역경제 활성화	도시재생사업 추진	예산군 내 도로 정비 및 교통수단 확충 등 타 지역과의 접근성 개선	예산군에 대한 대외적 홍보 강화	교육시설의 향상	국가 및 공공기관 유치 연계	기타
예산군		**35.2**	**23.2**	**18.4**	**15.2**	**4.4**	**3.0**	**0.4**
성별	남성	42.5	18.8	17.3	14.5	3.8	2.8	0.3
	여성	27.9	27.7	19.5	15.8	5.0	3.3	0.5
연령별	15-19세	20.9	16.3	23.3	14.0	20.9	4.7	0.0
	20대	45.9	9.4	8.4	22.0	10.6	3.7	0.0
	30대	45.0	10.4	24.0	13.3	5.5	1.8	0.0
	40대	38.3	18.1	17.4	14.1	6.7	5.3	0.0
	50대	41.6	22.0	16.8	15.2	2.3	1.7	0.3
	60세 이상	29.3	30.7	19.8	14.5	1.7	2.9	0.8
학력별	초졸 이하	26.1	35.1	20.5	14.2	2.2	1.0	0.6
	중졸 이하	27.0	24.9	20.1	15.8	5.1	5.5	1.6
	고졸 이하	40.4	19.1	17.6	16.5	3.8	2.4	0.2
	대학 이상	42.3	15.5	16.4	14.5	6.7	4.5	0.0
	무응답	0.0	100.0	0.0	0.0	0.0	0.0	0.0
가구 소득별	100만원 미만	25.2	34.6	19.5	14.7	2.4	2.0	1.2
	100-200만원 미만	31.1	24.2	19.5	16.6	3.4	4.9	0.3
	200-300만원 미만	39.9	18.9	17.9	16.1	4.9	2.3	0.0
	300-400만원 미만	44.4	15.0	16.7	15.0	5.6	2.6	0.7
	400-500만원 미만	35.2	29.9	17.9	12.4	2.9	1.7	0.0
	500만원 이상	39.2	16.5	18.1	14.9	6.9	4.4	0.0

Base : 가구원
자료 : 2021 충남 사회조사
무응답 0.1%

14-3. 관광 부문 진흥

관광 부문 진흥을 위해 '예당호 종합개발 사업' 추진 필요

- **예산군의 관광 부문 진흥을 위해 중점적으로 추진해야 할 사업으로 '예당호 종합개발 사업'이 29.1%로 가장 높고, 다음으로 '덕산온천 및 수덕사 등 덕산지구 관광개발'(20.1%), '재래시장 활성화를 위한 미식관광사업 개발'(17.1%) 등의 순임**
  - '예당호 종합개발 사업'의 응답은 성별로 여성(32.3%), 연령별로 60세 이상(32.6%), 학력별로 초졸 이하(35.5%), 가구소득별로 100~200만원 미만(38.3%)에서 높음
  - '덕산온천 및 수덕사 등 덕산지구 관광 개발'의 응답은 성별로 남성(20.8%), 연령별로 50대(24.2%), 학력별로 고졸 이하(22.7%), 가구소득별로 400~500만원 미만(25.75)에서 높음

(단위 : %)

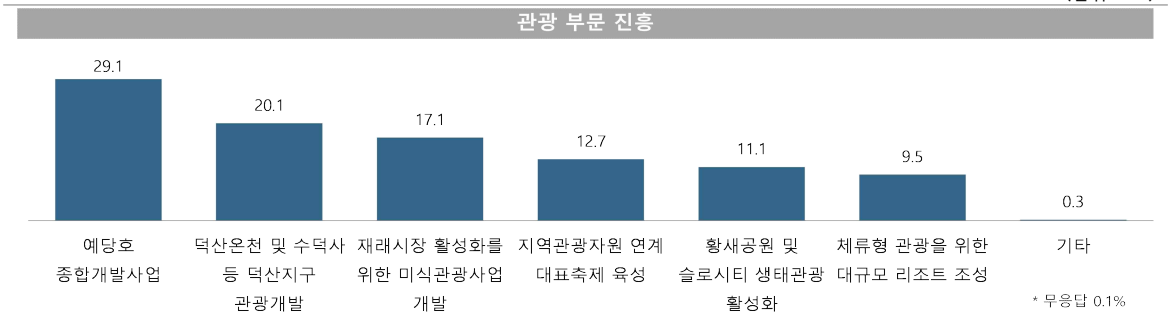

관광 부문 진흥

(단위 : %)

구분		예당호 종합개발사업	덕산온천 및 수덕사 등 덕산지구 관광개발	재래시장 활성화를 위한 미식관광사업 개발	지역관광자원 연계 대표축제 육성	황새공원 및 슬로시티 생태관광 활성화	체류형 관광을 위한 대규모 리조트 조성	기타
예산군		**29.1**	**20.1**	**17.1**	**12.7**	**11.1**	**9.5**	**0.3**
성별	남성	25.9	20.8	16.8	13.8	10.5	12.0	0.2
	여성	32.3	19.3	17.4	11.6	11.6	7.1	0.5
연령별	15-19세	27.9	16.3	7.0	20.9	11.6	16.2	0.0
	20대	25.3	15.1	11.4	15.2	12.6	20.3	0.0
	30대	22.2	21.1	13.3	18.1	9.9	15.4	0.0
	40대	27.4	16.2	15.5	17.5	8.0	14.1	1.3
	50대	26.6	24.2	20.6	9.7	9.1	9.4	0.4
	60세 이상	32.6	20.6	18.9	10.4	12.6	4.6	0.1
학력별	초졸 이하	35.5	19.3	19.1	9.3	14.0	2.2	0.2
	중졸 이하	31.2	18.0	16.9	12.7	13.3	7.9	0.0
	고졸 이하	22.5	22.7	20.2	13.5	9.2	11.6	0.3
	대학 이상	28.5	19.2	12.5	15.0	9.3	14.9	0.6
	무응답	100.0	0.0	0.0	0.0	0.0	0.0	0.0
가구 소득별	100만원 미만	32.1	14.4	25.3	12.6	11.7	2.8	0.6
	100-200만원 미만	38.3	23.1	13.4	7.9	12.7	4.5	0.0
	200-300만원 미만	27.1	18.1	16.1	13.0	11.7	14.1	0.0
	300-400만원 미만	28.7	24.4	14.4	12.8	7.5	11.0	1.1
	400-500만원 미만	23.3	25.7	22.4	16.6	4.0	8.1	0.0
	500만원 이상	22.8	20.3	11.2	14.6	14.2	16.9	0.0

Base : 가구원
자료 : 2021 충남 사회조사
무응답 0.1%
1) 2020년 대비 보기 항목 다변화

14-4. 수도권 인구 및 관광객 유치

수도권 인구와 관광객 유치 위해 '문화관광자원 개발 및 인프라 구축' 필요

- **수도권 인구와 관광객 등 유치를 위해 준비해야 할 사항으로 '문화관광자원 개발 및 인프라 구축'이 32.1%로 가장 높으나, 감소 추세를 보임**
- **다음으로 '쾌적한 환경 조성'(24.1%), '역세권 개발 사업'(16.8%) 등의 순임**
  - '문화관광자원 개발 및 인프라 구축'의 응답은 성별로 남성(32.2%), 연령별로 50대(37.2%), 학력별로 초졸 이하(34.1%), 가구소득별로 400~500만원 미만(36.0%)에서 높음
  - '쾌적한 환경 조성'의 응답은 연령별로 30대(28.4%), 학력이 낮을수록, 가구소득별로 100~200만원 미만(29.5%)에서 높음

(단위 : %)

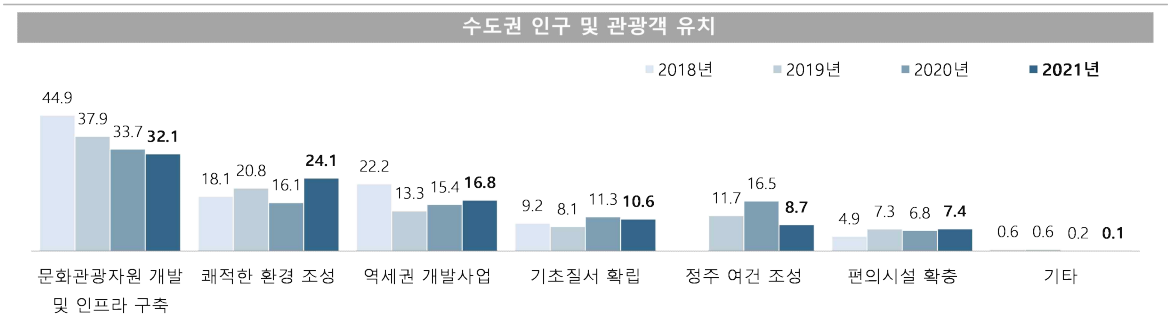

수도권 인구 및 관광객 유치

(단위 : %)

구분		문화관광자원 개발 및 인프라 구축	쾌적한 환경 조성	역세권 개발 사업	기초질서 확립	정주 여건 조성	편의시설 확충	기타
예산군		**32.1**	**24.1**	**16.8**	**10.6**	**8.7**	**7.4**	**0.1**
성별	남성	32.2	24.5	18.4	9.3	7.2	8.1	0.3
	여성	32.0	23.7	15.3	11.8	10.3	6.6	0.0
연령별	15-19세	18.6	18.6	20.9	6.9	25.6	9.3	0.0
	20대	19.4	18.3	20.3	12.6	14.3	13.6	1.5
	30대	28.2	28.4	16.7	7.9	11.7	7.1	0.0
	40대	36.2	22.2	15.5	12.1	6.0	8.0	0.0
	50대	37.2	19.1	18.6	8.3	9.1	7.8	0.0
	60세 이상	33.4	27.5	15.5	11.4	6.2	5.6	0.0
학력별	초졸 이하	34.1	26.8	14.4	12.5	7.4	4.4	0.0
	중졸 이하	29.4	24.8	18.1	9.8	6.4	11.4	0.0
	고졸 이하	33.5	23.6	18.6	9.9	8.2	6.3	0.0
	대학 이상	30.1	22.0	16.9	9.8	11.4	9.3	0.5
	무응답	100.0	0.0	0.0	0.0	0.0	0.0	0.0
가구 소득별	100만원 미만	33.9	27.1	14.3	12.9	8.4	2.9	0.0
	100-200만원 미만	28.5	29.5	16.5	10.4	8.1	6.9	0.0
	200-300만원 미만	31.3	22.3	14.6	13.8	9.2	8.8	0.0
	300-400만원 미만	30.7	28.9	16.6	5.1	8.6	9.0	1.0
	400-500만원 미만	36.0	10.4	27.7	10.0	8.7	7.1	0.0
	500만원 이상	33.1	19.9	17.8	9.5	9.2	10.5	0.0

Base : 가구원
자료 : 2021 충남 사회조사
무응답 0.1%

14-5. 투자해야할 사업

장기 투자사업으로 '산업단지 조성을 통한 기업 유치' 우선 투자 필요

- **예산군 대규모 장기 투자사업 중 가장 우선적으로 투자해야 할 사업은 '산업단지 조성을 통한 기업 유치'가 40.8%로 가장 높고, 전년 대비 2.7%p 증가함**
- **다음으로 '문화·체육 등 여가선용시설 확충'(16.5%)과 '내포신도시 예산권역 개발'(각 16.5%)이 높음**
  - '산업단지 조성을 통한 기업 유치'의 응답은 성별로 남성(43.5%), 연령별로 40대(43.6%), 학력별로 초졸 이하(43.1%), 가구소득별로 100만원 미만(51.3%)에서 높음

(단위 : %)

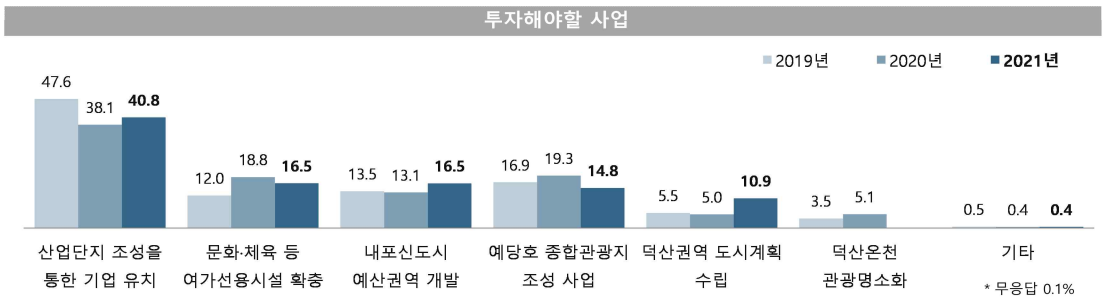

투자해야할 사업

(단위 : %)

구분		산업단지 조성을 통한 기업 유치	문화·체육 등 여가선용시설 확충	내포신도시 예산권역 개발	예당호 종합관광지 조성 사업	덕산권역 관광개발 사업	기타
예산군		**40.8**	**16.5**	**16.5**	**14.8**	**10.9**	**0.4**
성별	남성	43.5	15.5	17.2	12.0	11.1	0.7
	여성	38.1	17.5	15.7	17.6	10.8	0.1
연령별	15-19세	27.9	30.3	25.5	9.3	4.7	2.3
	20대	40.3	32.5	15.7	8.4	3.1	0.0
	30대	34.0	22.5	29.5	8.9	5.0	0.0
	40대	43.6	18.1	14.1	11.4	12.8	0.0
	50대	41.8	12.8	16.2	14.2	14.0	0.9
	60세 이상	42.0	12.1	14.3	18.7	12.3	0.3
학력별	초졸 이하	43.1	12.7	13.1	17.8	12.8	0.2
	중졸 이하	40.1	12.9	20.4	15.6	9.9	1.1
	고졸 이하	42.6	15.9	15.3	12.3	13.8	0.2
	대학 이상	37.3	22.2	19.0	14.0	7.0	0.5
	무응답	100.0	0.0	0.0	0.0	0.0	0.0
가구 소득별	100만원 미만	51.3	10.2	10.4	18.0	9.0	0.6
	100-200만원 미만	37.2	16.1	16.9	16.1	13.3	0.3
	200-300만원 미만	42.7	18.8	15.1	12.8	10.6	0.0
	300-400만원 미만	39.2	16.8	18.2	12.0	13.8	0.0
	400-500만원 미만	31.6	21.4	20.0	11.7	15.3	0.0
	500만원 이상	34.6	20.0	21.7	15.0	7.5	1.2

Base : 가구원
자료 : 2021 충남 사회조사
무응답 0.1%
1) 2021년 '덕산온천 관광명소화' 보기 삭제, '예당저수지 종합관광지 조성 사업' 보기를 '예당호 종합관광지 조성 사업'으로 수정남

14-6. 교육환경 개선

예산군 교육환경 개선 위해 '장학금 지원 및 인재육성 프로그램 강화' 우선 필요

- **예산군의 교육환경 개선을 위해 가장 역점을 두어야 할 사항은 '장학금 지원 및 인재육성 프로그램 강화'가 21.6%로 가장 높으나, 전년 대비 1.9%p 감소함**
- **다음으로 '문화·예술 활성화 지원 확대'(20.8%), '교육시설의 경쟁력 강화'(19.7%) 등의 순임**
  - '장학금 지원 및 인재육성 프로그램 강화'의 응답은 성별로 남성(22.4%), 연령별로 50대(24.5%), 학력별로 중졸 이하(28.2%), 가구소득별로 100만원 미만(27.3%)에서 높음
  - '문화·예술 활성화 지원 확대'의 응답은 연령별로 60세 이상(24.2%), 학력별로 초졸 이하(24.5%), 가구소득별로 200~300만원 미만(24.7%)에서 높음

(단위 : %)

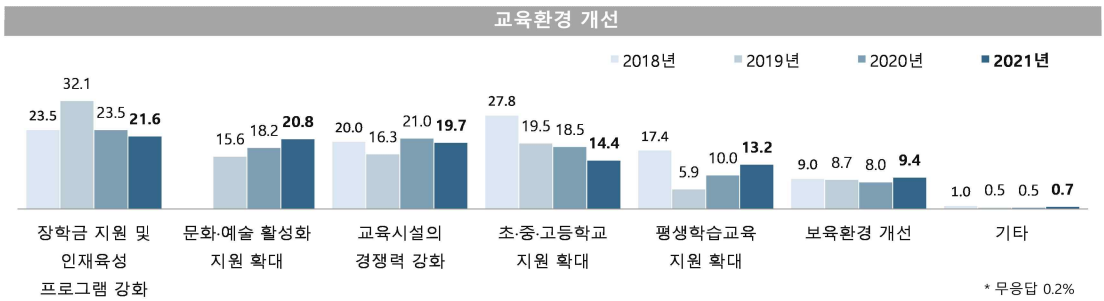

교육환경 개선

(단위 : %)

구분		장학금 지원 및 인재육성 프로그램 강화	문화·예술 활성화 지원 확대	특성화 고교 도입 등 교육시설의 경쟁력 강화	초·중·고등학교 지원 확대	도서관 등 평생학습교육 지원 확대	어린이집, 유치원 등 보육환경 개선	기타
예산군		**21.6**	**20.8**	**19.7**	**14.4**	**13.2**	**9.4**	**0.7**
성별	남성	22.4	20.9	22.7	14.1	12.2	7.1	0.4
	여성	20.8	20.6	16.6	14.7	14.3	11.6	1.0
연령별	15-19세	16.3	11.6	18.6	32.6	9.3	11.6	0.0
	20대	18.3	19.3	29.1	8.0	15.2	10.1	0.0
	30대	19.0	16.7	22.0	17.7	10.4	14.3	0.0
	40대	21.4	12.1	22.8	20.9	13.4	8.7	0.7
	50대	24.5	22.7	18.2	15.5	13.3	5.4	0.4
	60세 이상	22.1	24.2	17.3	11.3	13.6	9.9	1.2
학력별	초졸 이하	20.5	24.5	15.3	13.3	14.5	9.2	2.0
	중졸 이하	28.2	23.0	19.0	10.0	10.5	9.3	0.0
	고졸 이하	21.6	20.8	19.7	15.7	13.7	8.5	0.0
	대학 이상	19.7	16.3	24.0	16.1	12.9	10.4	0.6
	무응답	0.0	100.0	0.0	0.0	0.0	0.0	0.0
가구 소득별	100만원 미만	27.3	20.8	15.4	12.2	12.9	8.6	1.9
	100-200만원 미만	21.3	22.4	20.8	10.0	16.8	8.7	0.0
	200-300만원 미만	19.4	24.7	24.3	11.9	10.2	8.8	0.6
	300-400만원 미만	17.9	19.1	24.6	17.1	11.4	9.9	0.0
	400-500만원 미만	20.5	21.3	15.7	16.1	13.9	11.6	1.0
	500만원 이상	20.4	16.9	17.5	20.1	14.6	10.1	0.4

Base : 가구원
자료 : 2021 충남 사회조사
무응답 0.2%

14-7. 인구 증가 대책

인구 증가를 위해 '산업단지 조성을 통한 기업 유치' 대책 필요

- **예산군의 인구 증가를 위해 가장 적절한 대책으로 '산업단지 조성을 통한 기업 유치'가 41.8%로 가장 높으나, 전년 대비 0.6%p 감소함**
- **다음으로 '귀농·귀촌 유입을 위한 지원 확대'(27.7%), '복지 및 보건의료 확대'(13.8%) 등의 순임**
  - '산업단지 조성을 통한 기업 유치'의 응답은 성별로 남성(47.6%), 연령별로 20대(53.3%), 학력이 높을수록, 가구소득별로 300~400만원 미만(47.6%)에서 높음
  - '귀농·귀촌 유입을 위한 지원 확대'의 응답은 성별로 여성(30.3%), 연령별로 60세 이상(34.4%), 학력이 낮을수록, 가구소득별로 100만원 미만(39.1%)에서 높음

(단위 : %)

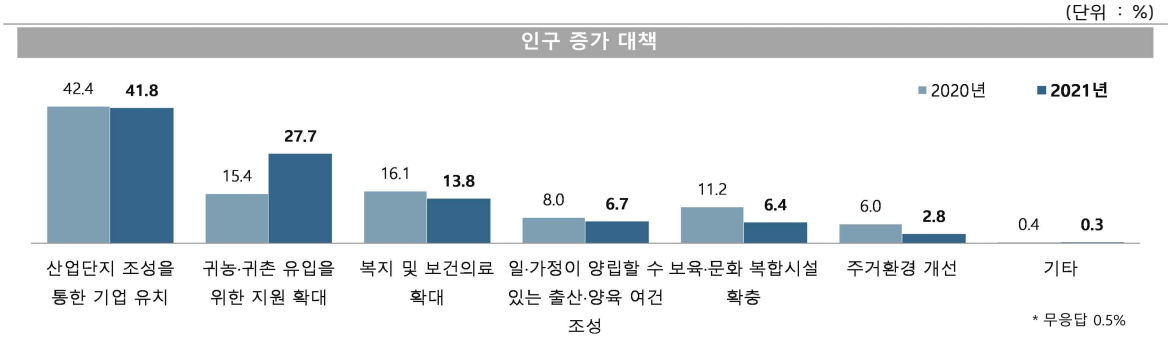

인구 증가 대책

(단위 : %)

구분		산업단지 조성을 통한 기업 유치	귀농·귀촌 유입을 위한 지원 확대	복지 및 보건의료 확대	일·가정이 양립할 수 있는 출산·양육 여건 조성	보육·문화 복합시설 확충	주거환경 개선	기타
예산군		**41.8**	**27.7**	**13.8**	**6.7**	**6.4**	**2.8**	**0.3**
성별	남성	47.6	25.0	11.4	5.8	6.3	2.8	0.4
	여성	35.9	30.3	16.1	7.7	6.6	2.8	0.1
연령별	15-19세	37.2	21.0	2.3	9.3	27.9	2.3	0.0
	20대	53.3	12.6	11.5	8.9	9.0	3.1	1.5
	30대	47.2	19.1	8.1	13.0	7.3	3.6	1.8
	40대	45.7	20.1	16.1	6.0	8.0	3.3	0.0
	50대	42.8	28.7	11.7	5.8	6.1	4.4	0.0
	60세 이상	37.5	34.4	16.4	5.5	3.6	2.0	0.0
학력별	초졸 이하	35.1	36.7	17.9	4.4	3.4	1.6	0.0
	중졸 이하	41.2	32.0	12.6	7.4	5.6	1.2	0.0
	고졸 이하	43.8	25.9	12.7	8.0	4.8	4.0	0.2
	대학 이상	46.3	19.0	11.6	7.4	11.1	3.5	0.7
	무응답	0.0	100.0	0.0	0.0	0.0	0.0	0.0
가구 소득별	100만원 미만	38.3	39.1	13.4	3.2	4.0	1.3	0.0
	100-200만원 미만	36.8	30.9	15.2	6.7	5.7	3.5	0.5
	200-300만원 미만	47.0	19.6	13.2	7.2	9.2	3.6	0.0
	300-400만원 미만	47.6	20.9	12.0	8.8	4.6	4.5	1.0
	400-500만원 미만	40.1	26.1	15.9	10.9	5.6	1.3	0.0
	500만원 이상	41.4	24.7	13.9	7.2	9.1	2.8	0.3

Base : 가구원
자료 : 2021 충남 사회조사
무응답 0.5%

더 행복한 충남
대한민국의 중심

Chapter 15

충남 사회지표
태안군

더 행복한 충남
대한민국의 중심

SOCIAL INDICATORS OF CHUNGNAM 2021

2021 충남 사회지표 태안군

요 약

1. 한 눈에 보는 태안군

인 구

(단위: 천명, %)

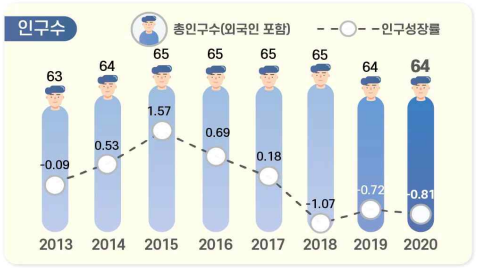

※ 출처: 행정안전부, 「주민등록인구통계」 / 법무부, 「체류외국인통계」

(단위: %)



노령화 지수 = [고령인구(65세이상) / 유소년인구(0~14세)]×100
총 부양비 = 유소년 부양비 + 노년 부양비
유소년 부양비 = [유소년 인구(0~14세)/생산가능인구(15~64세)] ×100
노년 부양비 = [고령인구(65세 이상)/생산가능인구(15~64세)] ×100

건 강

(단위: 인구 십만명당 사망자 수)



※ 출처: 통계청, 「사망원인통계」

(단위: 10점 평균)



※ 출처: 충남 사회조사

가구와 가족

(단위: %)



※ 출처: 통계청, 「인구총조사」

(단위: 10점 평균)

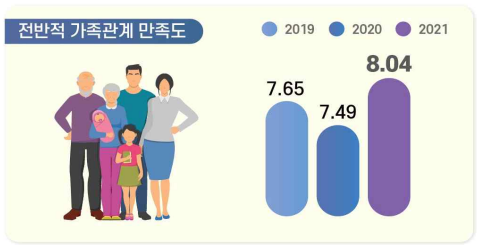

※ 출처: 충남 사회조사

교 육

(단위: 10점 평균)



※ 출처: 충남 사회조사

(단위: 명)



※ 출처: 한국교육개발원, 「교육기본통계」

노 동

(단위: %)



경제활동참가율(%) = (경제활동인구 ÷ 만 15세이상인구) × 100
고용률(%) = (취업자 ÷ 만 15세이상인구) × 100
실업률(%) = (실업자 ÷ 경제활동인구) × 100
경제활동인구: 만15세 이상 취업자와 실업자의 합

(단위: %)

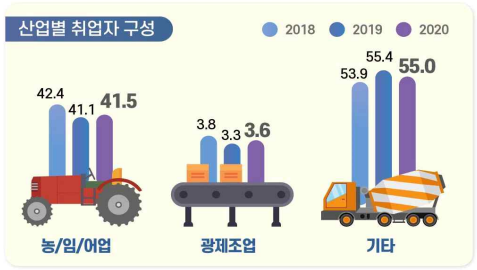

※ 출처: 통계청, 「경제활동인구조사」
* 기타 = 건설업, 도소매/숙박음식점업, 사업/개인 공공서비스 및 기타, 전시/운수/통신/금융

소득과 소비

(단위: 10점 평균)



※ 출처: 충남 사회조사

(단위: %, 가구 부채 '있다' 응답)



※ 출처: 충남 사회조사

주거와 교통

(단위: %)

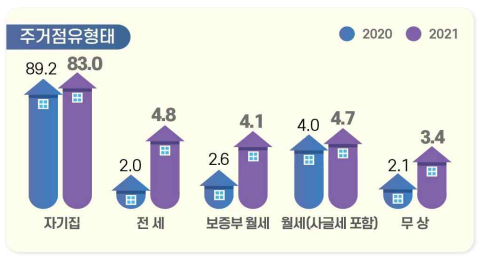

※ 출처: 충남 사회조사

(단위: 10점 평균)

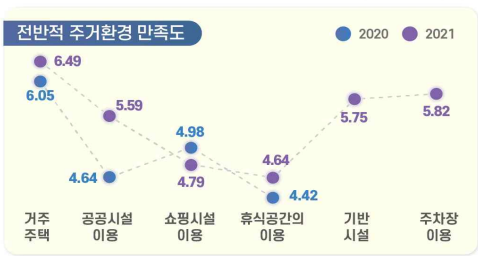

※ 출처: 충남 사회조사

환 경

(단위: %, 10점 평균)

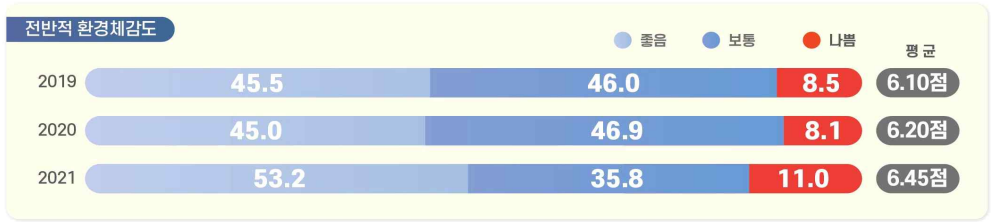

※ 출처: 충남 사회조사

안 전

(단위: 10점 평균)



※ 출처: 충남 사회조사

여가와 문화

(단위: 인구 십만명당 문화기반시설 수(개))



※ 출처: 문화체육관광부, 「문화기반시설총람」 / 행정안전부, 「주민등록인구통계」

(단위: %, 10점 평균)



※ 출처: 2021 충남 사회조사

사회 통합

(단위: 10점 평균)



※ 출처: 충남 사회조사

(단위: %, 10점 평균)



※ 출처: 충남 사회조사

도정 특성

(단위: 10점 평균)



※ 출처: 충남 사회조사

(단위: 10점 평균)



※ 출처: 충남 사회조사

2. 지표의 변화

부문	항목	2019년	2020년	2021년	증감[1]
1. 태안의 인구	• 총인구수 (천명)	64.1	63.6	-	0.5▽
	• 인구성장률 (%)	-0.72	-0.81	-	0.09▽
2. 건강	• 지난 1년간 도내 의료시설 이용 여부 (%)	77.7	83.9	75.8	8.1▽
	• 지난 1년간 도내 의료시설 이용자 : 이용 횟수 (회)	22.3	14.5	16.0	1.5▲
	• 의료시설·서비스 만족도 : 의료시설 '만족' (%)	46.8	57.9	49.2	8.7▽
	: 의료서비스 '만족' (%)	51.4			
3. 가구와 가족	• 미취학 자녀 전반적 보육환경 '만족' (%)	-	40.4	65.0	24.6▲
	• 가족관계 만족도 '만족' (%) : 전반적 가족관계	71.6	67.0	74.2	7.2▲
	: 배우자와의 관계	74.7	76.4	75.6	0.8▽
	: 자녀와의 관계	83.5	80.4	84.5	4.1▲
4. 교육	• 공교육 환경 만족도 '만족' (%)[2]	18.7	21.9	23.7	1.8▲
	• 평생교육 참여 여부 '있음' (%)	14.9	14.4	9.6	4.8▽
5. 노동	• 지난 1주간 경제활동 상태 : '일하였음' (%)	53.6	58.3	62.7	4.4▲
	• 고용형태 : '상용근로자' (%)	25.6	25.9	25.6	0.3▽
	• 근로여건 만족도 '만족' (%) : 전반적 근로여건	32.5	31.2	38.3	7.1▲
	: 하는 일	44.8	41.7	41.7	0.0
	: 임금/소득	29.6	25.0	26.6	1.6▲
6. 소득과 소비	• 월평균 가구소득 : 300만원 이상 (%)	15.7	15.8	22.8	7.0▲
	• 부채 있는 가구 비중 (%)	24.7	23.5	30.9	7.4▲
7. 주거와 교통	• 자동차등록 대수 (천대)	34.0	35.1	-	1.1▲
8. 환경	• 환경체감도 '좋음' (%) : 대기	32.3	43.1	46.9	3.8▲
	: 녹지 환경	47.0	55.6	56.2	0.6▲
9. 안전	• 사회안전에 대한 인식 '안전' (%) : 전반적 사회 안전	19.3	35.1	37.8	2.7▲
	: 자연재해	25.0	37.7	41.5	3.8▲
	: 교통사고	15.5	34.1	35.4	1.3▲
	: 화재	16.1	37.3	38.3	1.0▲
	: 신종 전염병	20.8	21.9	27.8	5.9▲
	: 범죄위험	31.9	34.0	36.0	2.0▲
10. 여가와 문화	• 전반적인 여가활동 '만족' (%)	-	16.8	13.4	3.4▽
11. 사회통합	• 삶에 대한 만족감 (10점만점) : 삶에 대한 만족	6.00	5.85	6.23	0.38▲
	: 거주 시군 전반적 생활 만족도	-	5.68	6.26	0.58▲
	• 정서경험 (10점만점) : 행복	6.21	5.85	6.36	0.51▲
	: 근심/걱정	4.24	4.66	4.36	0.30▽
	: 우울	3.66	3.68	3.52	0.16▽
12. 도정특성	• 사회적 약자에 대한 인권의식 존중 (%) : 여성	41.9	48.9	43.8	5.1▽
	: 아동/청소년	47.1	50.6	44.3	6.3▽
	: 노인	52.8	56.2	47.1	9.1▽
	: 장애인	34.7	42.3	37.8	4.5▽
	: 외국인노동자	21.2	23.7	22.2	1.5▽

1) 증감 : 최근 2개년 증감 값(2021년-2020년, 2021년 지표의 값이 없는 경우는 2020년-2019년)
(소수점 이하 반올림으로 인해 통계표 상의 차이와 실제 수치가 다를 수 있음)
2) 2021년 '공교육 만족도' → '공교육 환경(시설, 프로그램, 교육내용 등) 만족도' 변경

3. 태안군 현황

- **(인구)** ’20년 태안군 인구는 총 6만4천명(외국인 1.4천명 포함)으로 도내에서 11번째이며, 인구증가율은 -0.81%로 충남 평균 인구증가율(-0.40%)에 미치지 못하고 있으며, 평균연령은 51.1세로 도 내에서 4번째로 높은 수준임
- **(산업구조)** ’20년 태안군 산업별 취업자는 3만9천명이며, 비율로는 농업, 임업 및 어업(41.5%)의 구성비가 가장 높음

< 2020년 산업별 취업자 수 비중 >

(단위 : 천명, %)

구분		합계	농업, 임업및어업	광제조업	건설업	도소매·음식점숙박업	전기·운수·통신·금융	사업·개인·공공서비스 및기타
충남	취업자 수	1,176	162	250	75	204	100	386
	구성비	100.0	13.8	21.3	6.4	17.3	8.5	32.8
태안	**취업자 수**	**39**	**16**	**1**	**2**	**7**	**2**	**10**
	구성비	**100.0**	**41.5**	**3.6**	**5.1**	**17.8**	**6.1**	**26.0**

자료 : 통계청, 지역별고용조사, 2020

- **(주택)** ’19년 태안군 주택 수는 약 3만1천호, 주택보급률은 116.1%로 도내 4위이며, 인구 천명당 주택 수는 497.7호로 충남 평균(460.9호)보다 많은 수준임

< 2019년 주택 수 및 주택보급률 >

(단위 : 호, %)

구분	주택 수	주택보급률	인구 천명당 주택 수
충남	978,745	113.3	460.9
태안[3)]	**31,226**	**116.1**	**497.7**
보령	46,492	112.3	459.8
서천	25,709	113.9	486.9

자료 : 충청남도, 충남통계연보

3) 충남 사회조사 시군편 분석 시 권역별로 비교표 제시
- 북부권 : 천안시, 아산시, 서산시, 당진시
- 내륙권 : 공주시, 계룡시, 청양군, 홍성군, 예산군
- 서해안권 : 보령시, 서천군, 태안군
- 금강권 : 논산시, 금산군, 부여군

4. 태안군 주요 특징(충남 사회지표)

4-1. 경제 분야

- **(소득·소비)** 태안군은 도 평균에 비해 저소득 가구 비중이 높으며, 소비지출도 타 지역에 비해 상대적으로 낮은 수준임
  - 태안군 월평균 가구소득은 50~100만원(23.2%)과 100~200만원(21.0%)인 비율이 상대적으로 높으며,
    월평균 소비지출액도 50~100만원(24.0%), 100~200만원(26.7%)이 높게 나타남
  - 가구당 월평균 소득이 50만원 미만인 비율(16.0%)이 도내에서 가장 높으며, 50만원 미만 소비지출하는 비율(20.1%)도 충남 평균(10.9%)보다 높음

< 2021년 전체 가구 중 월평균 소득의 구간별 비중 >

(단위 : %)

구분	50만원 미만	50~100 만원	100~200 만원	200~300 만원	300~400 만원	400~500 만원	500~600 만원	600~700 만원	700~800 만원	800만원 이상
충남	8.4	14.4	16.9	17.8	15.2	9.6	6.8	3.8	2.8	4.2
태안	**16.0**	**23.2**	**21.0**	**16.5**	**11.6**	**4.5**	**1.8**	**0.9**	**1.6**	**2.4**
보령	13.3	18.5	20.6	15.2	12.7	7.4	5.2	2.0	2.1	3.1
서천	7.8	25.1	24.9	16.0	9.3	6.7	3.8	1.0	1.4	3.9

< 2021년 전체 가구 중 월평균 소비지출액의 구간별 비중 >

(단위 : %)

구분	50만원 미만	50~100 만원	100~200 만원	200~300 만원	300~400 만원	400~500 만원	500~600 만원	600~700 만원	700~800 만원	800만원 이상
충남	10.9	19.6	25.1	18.8	13.4	6.2	2.5	1.5	0.6	1.2
태안	**20.1**	**24.0**	**26.7**	**14.9**	**8.1**	**2.6**	**1.9**	**0.5**	**0.1**	**0.7**
보령	15.2	26.5	23.7	15.1	11.0	4.4	2.0	0.6	0.4	1.1
서천	17.3	29.6	22.9	13.2	10.1	3.1	1.3	1.0	0.3	1.3

- **(부채)** 태안군에 부채를 가지고 있는 가구의 비중은 30.9%로 충남 전체(38.4%)에 비해 낮은 편이며, 주된 사유는 '사업/영농자금'이 41.7%로 타 지역에 비해 상대적으로 높은 비율을 차지함

< 2021년 전체 가구 중 부채 여부 및 이유 비중 >

(단위 : %)

구분	부채 여부		부채 이유(부채가 있는 가구 기준)						
	있다	없다	주택 임차 및 구입	사업/영농자금	교육비, 의료비를 제외한 기타 생활비	재테크 투자	교육비	의료비	기타
충남	38.4	61.5	55.5	21.1	10.2	3.9	3.2	2.6	3.6
태안	**30.9**	**68.7**	**33.5**	**41.7**	**11.0**	**1.8**	**2.9**	**4.3**	**4.2**

- **(직장)** 태안군은 상용근로자 비중이 충남 시군 중에서 가장 낮은 25.6%를 차지하고 있어 불안정한 편이며, 근로여건 전반적 만족 비율은 도 평균에 비해 약간 낮은 수준을 형성하고 있음
  - 근로여건 중 의사소통/인간관계에 대한 만족 비율이 48.7%로 가장 높은 반면, 임금/소득에 대한 만족(26.6%)은 상대적으로 낮음

< 2021년 고용형태별 취업자 비중 >

(단위 : %)

구분	상용근로자	임시근로자	일용근로자	고용원 있는 자영업자	고용원 없는 자영업자	무급가족 종사자
충남	54.1	9.4	5.3	4.2	20.6	6.3
태안	**25.6**	**12.3**	**8.2**	**5.2**	**33.6**	**14.1**
보령	44.1	12.0	5.8	5.8	24.0	8.1
서천	34.7	13.3	3.0	4.6	31.2	13.2

< 2021년 근로 여건 만족 비율 >

(단위 : %)

구분	하는일	임금/소득	근로시간	근무환경	의사소통/인간관계	고용안정성	일/직장에서의 장래성	전반적 만족도
충남	45.1	32.1	39.0	40.2	46.7	40.9	35.8	40.1
태안	**41.7**	**26.6**	**31.6**	**38.2**	**48.7**	**40.0**	**36.6**	**38.3**
보령	40.2	30.0	38.7	37.6	48.6	42.3	34.7	38.2
서천	54.0	37.2	44.4	43.5	50.2	40.8	39.5	42.2

4-2. 사회 분야

- **(주거)** 태안군 주거환경에 대한 만족도는 쇼핑시설, 휴식공간을 제외한 모든 항목에서도 평균 수준에 비해 높고, 특히 주차장 이용에 대한 만족도가 타 시군 대비 가장 상대적으로 높게 나타남
  - 거주주택에 대한 만족도가 6.49점으로 가장 높은 반면, 휴식공간(4.64점)은 가장 낮음

< 2021년 주거환경 만족도 >

(단위 : 점)

구분	거주주택	쇼핑시설	공공시설	휴식공간	기반시설	주차장
충남	6.21	5.25	5.59	5.02	5.68	5.13
태안	**6.49**	**4.79**	**5.59**	**4.64**	**5.75**	**5.82**
보령	6.20	5.04	5.46	4.38	5.30	4.84
서천	6.81	5.03	5.75	5.05	5.54	5.61

- **(삶에 대한 만족감과 정서경험)** 태안군은 삶에 대한 만족이 도 평균보다 약간 낮은 반면, 전반적 생활 만족도는 도 평균보다 높은 수준으로 나타남
  - 정서 경험 측면에서는 행복(6.36점)에 대한 경험이 근심·걱정(4.36점), 우울(3.52점) 경험보다 높게 나타남

< 2021년 삶에 대한 만족감과 정서 경험 >

(단위 : 점)

구분	삶에 대한 만족감		정서 경험		
	삶에 대한 만족	거주 시군 전반적 생활 만족도	행복	근심·걱정	우울
충남	6.29	6.13	6.27	4.41	3.54
태안	**6.23**	**6.26**	**6.36**	**4.36**	**3.52**
보령	6.02	5.91	6.05	4.68	3.56
서천	6.69	6.52	6.56	3.32	2.53

4-3. 환경 · 안전 분야

- **(환경)** 태안군은 전반적인 환경체감도 뿐만 아니라 대기, 수질, 토양, 소음 · 진동, 녹지환경 등 세부분야에서도 타 시군에 비해 높게 인식하고 있음

< 2021년 환경체감도 >

(단위 : 점)

구분	전반적 체감도	대기	수질	토양	소음 · 진동	녹지환경
충남	5.81	5.12	5.64	5.57	5.25	6.01
태안	**6.45**	**5.80**	**6.25**	**5.87**	**6.06**	**6.64**
보령	5.74	5.15	5.66	5.50	5.13	6.14
서천	6.70	6.28	6.53	6.01	6.15	6.69

- **(안전)** 태안군은 전반적으로 사회안전에 대해 도 평균에 비해 안전하다고 느끼는 편이며, 특히 신종 전염병, 범죄위험 등에 대한 안전 인식이 도 평균에 비해 가장 두드러지는 것으로 나타남

< 2021년 사회안전에 대한 인식 >

(단위 : 점)

구분	전반적 안전 인식도	자연 재해	건축물 및 시설물	교통 사고	화재	먹거리	정보 보안	신종 전염병	범죄 위험
충남	5.73	6.35	6.21	5.42	5.87	6.00	5.71	4.03	5.31
태안	**5.85**	**5.54**	**6.15**	**5.48**	**5.56**	**6.06**	**5.91**	**4.48**	**5.62**
보령	5.70	6.19	6.07	5.49	5.77	5.66	5.44	4.64	5.54
서천	6.33	6.77	6.52	6.12	6.41	6.50	5.54	4.51	6.04

5. 응답자 특성

5-1. 응답 가구

• **2021년 사회조사 유효표본**
- 840가구
- 표본오차는 95% 신뢰수준에서 ± 3.33%p

구분		사례수[4]	비율(%)
전 체		840	100.0
주택 유형별	단독주택	565	67.3
	아파트	145	17.3
	연립/다세대주택	96	11.4
	기타	34	4.0
충남 거주기간별	5년 미만	91	10.8
	5~10년 미만	66	7.9
	10~15년 미만	46	5.5
	15~20년 미만	29	3.5
	20년 이상	604	71.9
	무응답	4	0.5
주거점유 형태별	자기집	691	82.3
	전세	42	5.0
	월세/기타	107	12.7
가구소득별	100만원 미만	345	41.1
	100-200만원 미만	173	20.6
	200-300만원 미만	136	16.2
	300-400만원 미만	92	11.0
	400-500만원 미만	36	4.3
	500만원 이상	53	6.3
	무응답	5	0.6
가구원 수별	1인 가구	345	41.1
	2인 가구	353	42.0
	3인 가구	74	8.8
	4인 가구	46	5.5
	5인 이상 가구	22	2.6
읍면동 구분별	읍부	460	54.8
	면부	380	45.2
주거지 형태별	도시	223	26.5
	농촌	550	65.5
	어촌	67	8.0

4) 사례수는 가중치 보정 전 실제 응답자 수 기준임

5-2. 응답 가구원

• **2021년 사회조사 유효표본**
- 1,219명
- 표본오차는 95% 신뢰수준에서 ± 2.78%p

구분		사례수[5]	비율(%)
전 체		1,219	100.0
성별	남성	575	47.2
	여성	644	52.8
연령별	15~19세	13	1.1
	20대	44	3.6
	30대	59	4.8
	40대	136	11.2
	50대	205	16.8
	60세이상	762	62.5
학력별	초졸이하	460	37.7
	중졸이하	190	15.6
	고졸이하	338	27.7
	대학이상	218	17.9
	무응답	13	1.1
직업별	전문/관리	52	4.3
	사무	32	2.6
	서비스/판매	181	14.8
	농어업	281	23.1
	기능/노무등	216	17.7
	직업없음	456	37.4
	무응답	1	0.1
지위별	임금근로자	306	25.1
	비임금근로자	451	37.0
	미취업자	456	37.4
	무응답	6	0.5
읍면동 구분별	읍부	699	57.3
	면부	520	42.7
가구원 유형	가구주	840	68.9
	가구원	379	31.1

5) 사례수는 가중치 보정 전 실제 응답자 수 기준임

더 행복한 충남
대한민국의 중심

SOCIAL INDICATORS OF CHUNGNAM 2021

2021 충남 사회지표 태안군

결과 분석

15. 태안군

15-1. 인구 증가 정책

인구 증가를 위해 '다양한 일자리 창출' 우선 추진

- **태안군의 인구 증가를 위해 우선적으로 추진해야 할 것은 '다양한 일자리 창출'이 28.9%로 가장 높으나, 감소 추세를 보임**
- **다음으로 '출산장려정책 활성화'(25.3%), '복지 및 보건의료 강화'(16.8%) 등의 순임**
  - '다양한 일자리 창출'의 응답은 성별로 남성(33.6%), 연령별로 30대(38.9%), 학력별로 대학 이상(35.0%), 가구소득별로 500만원 이상(46.9%)에서 높음
  - '출산장려정책 활성화'의 응답은 성별로 여성(28.7%), 연령별로 60세 이상(29.7%), 학력별로 초졸 이하(31.5%), 가구소득별로 200~300만원 미만(26.6%)에서 높음

(단위 : %)

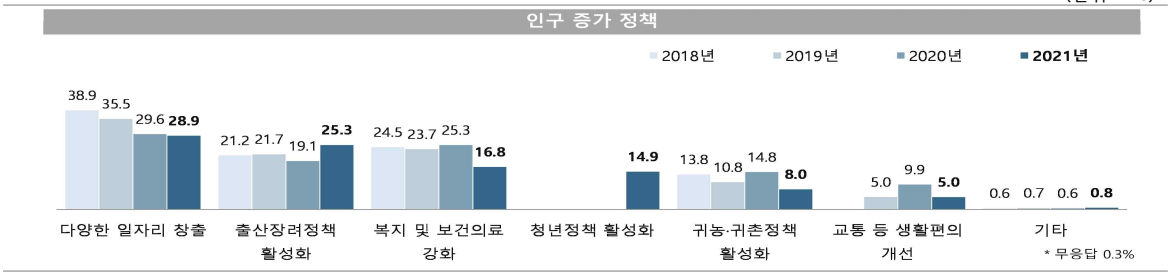

인구 증가 정책

(단위 : %)

구분		다양한 일자리 창출	출산장려정책 활성화	복지 및 보건의료 강화	청년정책 활성화	귀농·귀촌정책 활성화	교통 등 생활편의 개선	기타
태안군		**28.9**	**25.3**	**16.8**	**14.9**	**8.0**	**5.0**	**0.8**
성별	남성	33.6	22.1	14.9	14.7	7.9	5.2	1.3
	여성	24.3	28.7	18.7	15.1	8.1	4.7	0.4
연령별	15-19세	14.9	8.0	8.0	61.7	0.0	7.5	0.0
	20대	20.4	20.4	13.6	36.4	0.0	9.1	0.0
	30대	38.9	24.3	12.3	11.0	3.8	7.3	0.0
	40대	33.8	22.9	8.1	20.6	7.4	5.1	2.2
	50대	34.5	22.6	17.4	9.6	13.1	2.3	0.6
	60세 이상	26.4	29.7	21.0	8.3	9.0	4.6	0.9
학력별	초졸 이하	23.7	31.5	23.4	8.7	7.9	3.7	1.2
	중졸 이하	32.3	26.6	15.5	10.9	9.4	3.9	0.9
	고졸 이하	27.3	21.7	15.7	18.6	9.6	5.6	0.8
	대학 이상	35.0	22.3	11.1	20.4	5.5	5.3	0.4
	무응답	39.5	15.8	8.7	5.2	5.2	25.6	0.0
가구 소득별	100만원 미만	27.7	24.6	23.4	13.4	6.1	3.4	1.5
	100-200만원 미만	24.3	25.0	16.3	14.6	12.7	6.8	0.3
	200-300만원 미만	24.9	26.6	17.7	16.0	6.4	7.1	0.3
	300-400만원 미만	31.2	26.3	8.3	23.4	4.7	5.4	0.4
	400-500만원 미만	34.2	25.8	9.9	10.4	15.8	1.9	1.9
	500만원 이상	46.9	25.0	11.5	5.9	9.6	0.0	1.1
	무응답	23.7	15.2	25.4	12.0	0.0	23.7	0.0

Base : 가구원
자료 : 2021 충남 사회조사
무응답 0.3%
1) 2021년도 '청년정책 활성화' 보기 추가

15-2. 청년 정책

청년인구유입 및 정책을 위해 '기업유치 등 다양한 청년의 일자리 창출' 필요

- **태안군의 청년인구유입 및 정착을 위해 우선적으로 추진해야 할 정책은 '기업유치 등 다양한 청년의 일자리 창출'이 62.2%로 가장 높음**
- **다음으로 '청년 창업 지원'(17.0%), '청년수당 등 구직활동비 지원'(8.6%) 등의 순임**
  - '기업유치 등 다양한 청년의 일자리 창출'의 응답은 연령별로 30대(74.3%), 학력별로 대학 이상(68.2%), 가구소득별로 400~500만원 미만(83.0%)에서 높음
  - '청년 창업 지원'의 응답은 성별로 남성(17.8%), 연령별로 15~19세(30.8%), 연령별로 중졸 이하(26.2%), 가구소득별로 200~300만원 미만(23.2%)에서 높음

(단위 : %)

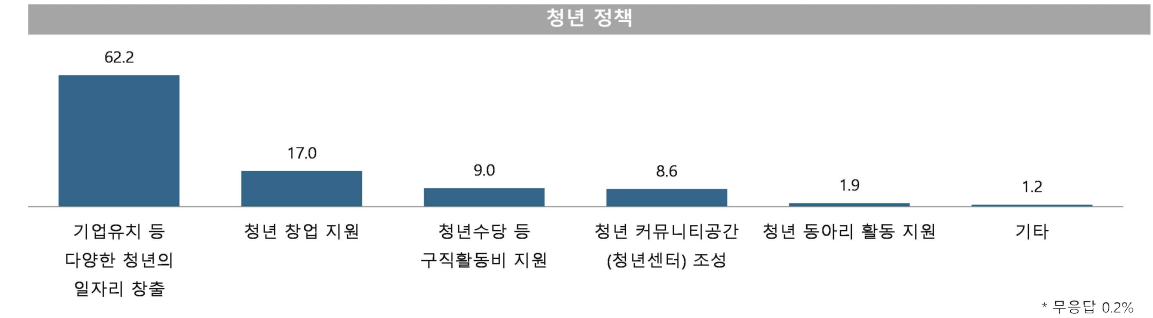

청년 정책

(단위 : %)

구분		기업유치 등 다양한 청년의 일자리 창출	청년 창업 지원	청년수당 등 구직활동비 지원	청년 커뮤니티공간 (청년센터) 조성	청년 동아리 활동 지원	기타
태안군		**62.2**	**17.0**	**9.0**	**8.6**	**1.9**	**1.2**
성별	남성	62.2	17.8	7.3	9.9	1.6	0.8
	여성	62.1	16.2	10.7	7.2	2.1	1.6
연령별	15-19세	30.8	30.8	23.4	14.9	0.0	0.0
	20대	47.7	22.7	11.4	15.9	2.3	0.0
	30대	74.3	6.1	1.3	13.4	0.0	2.5
	40대	65.5	16.2	3.7	11.0	1.5	2.2
	50대	62.7	19.2	7.7	8.0	2.4	0.0
	60세 이상	64.2	16.1	10.6	5.4	2.2	1.4
학력별	초졸 이하	62.8	15.3	10.5	6.7	2.3	2.4
	중졸 이하	55.4	26.2	10.9	5.2	2.3	0.0
	고졸 이하	59.8	18.9	8.6	8.8	2.5	0.7
	대학 이상	68.2	12.0	5.6	12.8	0.5	0.8
	무응답	64.0	5.2	25.6	0.0	0.0	5.2
가구 소득별	100만원 미만	60.7	18.5	8.8	6.3	3.0	2.6
	100-200만원 미만	64.8	18.7	9.5	5.7	1.3	0.0
	200-300만원 미만	53.3	23.2	12.5	9.3	0.5	0.3
	300-400만원 미만	59.1	10.3	9.3	16.3	3.0	2.0
	400-500만원 미만	83.0	6.0	4.1	5.6	0.0	1.2
	500만원 이상	73.9	13.8	0.7	9.4	2.2	0.0
	무응답	76.3	0.0	23.7	0.0	0.0	0.0

Base : 가구원
자료 : 2021 충남 사회조사
무응답 0.2%
1) 2021년 신규 문항

15-3. 관광 정책

관광도시를 위해 '다양한 관광프로그램 개발' 추진

- **태안군이 '찾고 싶고 재미가 넘치는 관광도시'가 되기 위해 우선 추진해야 할 것은 '다양한 관광프로그램 개발'(37.2%)이 가장 높고, 전년 대비 11.4%p 증가함**
- **다음으로 '지역상인의 서비스마인드 제고'(18.5%), '관광 홍보 분야 확대'(18.3%) 등의 순임**
  - '다양한 관광프로그램 개발'의 응답은 연령별로 40대(44.8%), 학력별로 중졸 이하(44.0%), 가구소득별로 400~500만원 미만(48.9%)에서 높음
  - '지역상인의 서비스마인드 제고'의 응답은 성별로 여성(19.4%), 연령별로 30대(23.1%), 학력별로 초졸 이하(21.3%), 가구소득별로 200~300만원 미만과 300~400만원 미만(각 20.6%)에서 높음

(단위 : %)

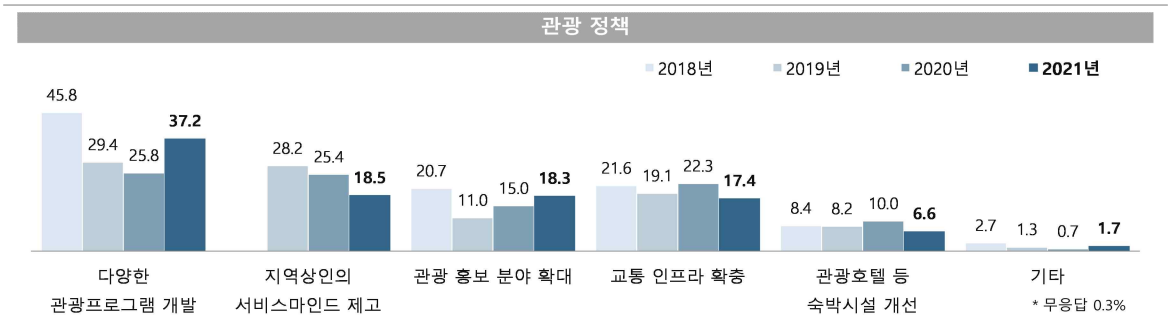

관광 정책

(단위 : %)

구분		다양한 관광프로그램 개발	지역상인의 서비스마인드 제고	관광 홍보 분야 확대	교통 인프라 확충	관광호텔 등 숙박시설 개선	기타
태안군		**37.2**	**18.5**	**18.3**	**17.4**	**6.6**	**1.7**
성별	남성	37.4	17.7	15.7	19.9	6.9	1.9
	여성	37.0	19.4	20.9	14.9	6.3	1.6
연령별	15-19세	31.3	8.0	8.0	29.8	22.9	0.0
	20대	25.0	22.7	11.3	31.8	6.8	2.3
	30대	36.9	23.1	13.5	15.7	6.0	2.4
	40대	44.8	16.9	11.1	21.3	3.7	2.2
	50대	39.9	19.0	21.7	15.2	3.3	1.0
	60세 이상	36.7	18.1	21.9	13.9	7.3	1.8
학력별	초졸 이하	32.9	21.3	22.9	13.1	7.6	2.1
	중졸 이하	44.0	10.9	22.3	14.5	7.1	1.2
	고졸 이하	38.7	19.6	16.3	17.1	6.6	1.1
	대학 이상	37.6	18.3	13.5	23.2	5.0	2.3
	무응답	15.7	14.0	8.7	49.6	6.8	5.2
가구 소득별	100만원 미만	30.0	17.3	24.7	18.1	7.6	2.2
	100-200만원 미만	42.7	17.4	18.2	14.5	5.7	1.3
	200-300만원 미만	39.0	20.6	12.8	18.0	7.6	1.0
	300-400만원 미만	40.1	20.6	14.5	18.5	4.8	1.6
	400-500만원 미만	48.9	17.9	10.7	17.2	4.1	1.2
	500만원 이상	35.6	16.4	18.2	18.0	8.1	3.8
	무응답	0.0	24.8	51.5	23.7	0.0	0.0

Base : 가구원
자료 : 2021 충남 사회조사
무응답 0.3%

15-4. 농촌 활성화 정책

농촌 활성화를 위해 '유통구조 개선 등을 통한 농산물 판로 확대' 우선 추진

- **태안군이 '미래를 내다보는 농업 육성'을 위하여 우선적으로 추진해야 할 것은 '유통구조 개선 등을 통한 농산물 판로 확대'가 31.6%로 가장 높으나, 전년 대비 0.3%p 감소함**
- **다음으로 '농기계 및 시설지원 확대'(21.3%), '농민(후계자) 교육프로그램 다양화'(20.0%), '귀농·귀촌인에 대한 지원 확대'(15.1%) 등의 순임**
  - '유통구조 개선 등을 통한 농산물 판로 확대'의 응답은 성별로 남성(32.1%), 연령별로 30대(40.3%), 학력별로 대학 이상(44.8%), 가구소득별로 300~400만원 미만(41.3%)에서 높음
  - '농기계 및 시설지원 확대'의 응답은 연령별로 60세 이상(25.9%), 학력이 낮을수록, 가구소득별로 100만원 미만(25.6%)에서 높음

(단위 : %)

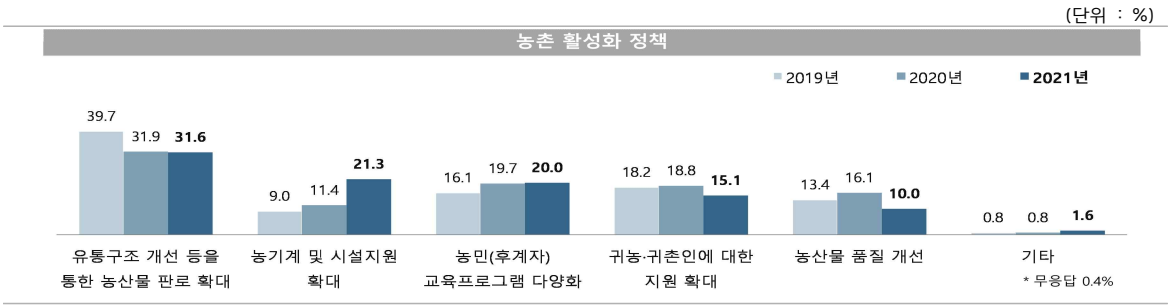

농촌 활성화 정책

(단위 : %)

구분		유통구조 개선 등을 통한 농산물 판로 확대	농기계 및 시설지원 확대	농민(후계자) 교육프로그램 다양화	귀농·귀촌인에 대한 지원 확대	농산물 품질 개선	기타
태안군		**31.6**	**21.3**	**20.0**	**15.1**	**10.0**	**1.6**
성별	남성	32.1	22.4	19.9	13.8	9.0	2.1
	여성	31.2	20.3	20.1	16.4	10.9	1.1
연령별	15-19세	22.4	15.4	31.3	15.4	8.0	7.5
	20대	31.8	13.6	18.1	22.8	11.3	2.3
	30대	40.3	7.3	23.1	18.4	8.5	0.0
	40대	33.8	20.5	24.3	9.6	10.3	1.5
	50대	36.3	21.6	16.3	16.8	8.2	0.9
	60세 이상	28.5	25.9	19.0	13.9	10.8	1.6
학력별	초졸 이하	28.6	27.7	17.2	13.3	10.8	1.9
	중졸 이하	23.8	25.8	23.4	17.9	8.1	0.9
	고졸 이하	27.9	18.6	24.9	14.2	11.7	2.1
	대학 이상	44.8	13.6	15.9	16.4	8.3	0.8
	무응답	27.8	44.8	0.0	22.2	0.0	5.2
가구 소득별	100만원 미만	26.5	25.6	16.8	15.3	12.6	2.8
	100-200만원 미만	30.8	21.6	19.7	15.6	10.3	1.7
	200-300만원 미만	34.3	21.5	18.9	14.2	8.6	1.5
	300-400만원 미만	41.3	13.1	28.1	11.1	6.4	0.0
	400-500만원 미만	27.3	22.4	19.4	25.6	5.3	0.0
	500만원 이상	33.2	18.5	20.2	17.6	10.5	0.0
	무응답	0.0	36.5	12.6	0.0	35.7	15.2

Base : 가구원
자료 : 2021 충남 사회조사
무응답 0.4%

15-5. 농어촌 이미지 정책

살기좋은 농어촌 이미지를 위해 '귀촌귀농 지원 및 교육프로그램 다양화' 필요

- **태안군이 '살기좋은 농어촌 이미지로 정착'하기 위해 우선적으로 추진해야 할 것은 '귀촌귀농 지원 및 교육프로그램 다양화'가 25.6%로 가장 높게 나타남**
- **다음으로 '농업의 기계화 보급'(24.4%), '친환경 먹거리 보급 및 유통 확대'(23.4%) 등의 순임**
  - '귀촌귀농 지원 및 교육프로그램 다양화'의 응답은 연령별로 40대(27.2%), 가구소득별로 대학 이상(33.5%), 가구소득별로 500만원 이상(35.7%)에서 높음
  - '농업의 기계화 보급'의 응답은 성별로 남성(25.6%), 연령별로 15~19세(38.3%), 학력이 높을수록, 가구소득별로 100~200만원 미만(29.3%)에서 높음

(단위 : %)

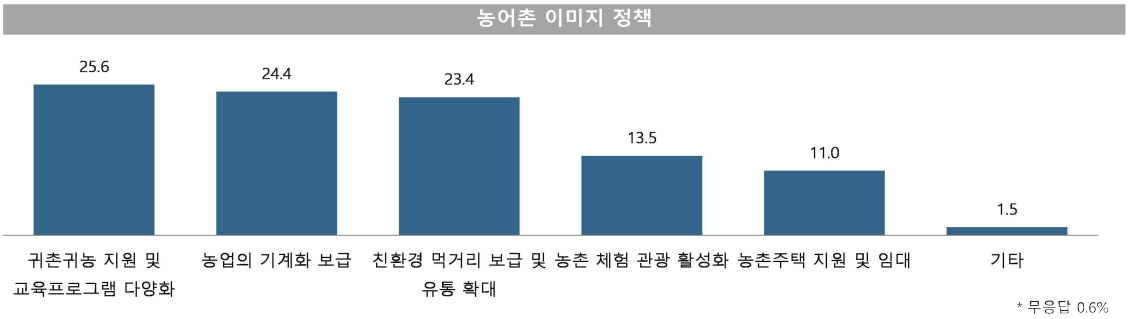

농어촌 이미지 정책

(단위 : %)

구분		귀촌귀농 지원 및 교육프로그램 다양화	농업의 기계화 보급	친환경 먹거리 보급 및 유통 확대	농촌 체험 관광 활성화	농촌주택 지원 및 임대	기타
태안군		**25.6**	**24.4**	**23.4**	**13.5**	**11.0**	**1.5**
성별	남성	25.9	25.6	22.6	12.1	11.7	1.4
	여성	25.3	23.2	24.3	15.0	10.3	1.5
연령별	15-19세	14.9	38.3	8.0	23.9	7.5	7.5
	20대	25.0	13.6	34.1	15.9	11.4	0.0
	30대	22.3	9.7	33.9	17.2	14.6	0.0
	40대	27.2	22.1	25.0	12.5	10.3	1.5
	50대	26.2	21.5	24.0	13.7	13.8	0.9
	60세 이상	26.5	29.5	20.3	11.8	9.7	1.7
학력별	초졸 이하	23.8	32.6	17.6	13.0	10.5	2.1
	중졸 이하	25.4	26.6	18.1	17.0	11.4	1.5
	고졸 이하	22.0	21.4	28.0	14.1	11.4	1.8
	대학 이상	33.5	16.3	27.6	11.8	10.6	0.0
	무응답	5.2	39.6	24.4	6.8	18.8	5.2
가구 소득별	100만원 미만	24.5	26.8	21.8	12.9	10.8	2.4
	100-200만원 미만	23.8	29.3	22.0	14.1	8.8	1.1
	200-300만원 미만	21.0	23.5	27.1	16.5	9.0	1.9
	300-400만원 미만	29.6	17.6	28.7	8.0	16.2	0.0
	400-500만원 미만	25.1	23.4	23.0	18.2	10.3	0.0
	500만원 이상	35.7	22.2	16.3	13.5	12.3	0.0
	무응답	48.3	0.0	0.0	23.7	12.8	15.2

Base : 가구원
자료 : 2021 충남 사회조사
무응답 0.6%
1) 2021년 신규 문항

15-6. 고령화 인력난 해소정책

고령화 인력난 해결 위해 '농업의 기계화 보급' 필요

- **초고령화 사회 농촌분야의 인력난 가중 극복을 위해 우선적으로 추진해야 할 것은 '농업의 기계화 보급'이 42.3%로 가장 높게 나타남**
- **다음으로 '외국인근로자 적극 활용 방안'(18.9%), '농업분야 보조사업 확대'(16.1%) 등의 순임**
  - '농업의 기계화 보급'의 응답은 연령별로 15~19세(62.2%), 학력별로 고졸 이하(45.2%), 가구소득별로 200~300만원 미만(51.1%)에서 높음
  - '외국인근로자 적극 활용 방안'의 응답은 연령별로 60세 이상(22.3%), 학력별로 초졸 이하(22.8%), 가구소득별로 100만원 미만(22.8%)에서 높음

(단위 : %)

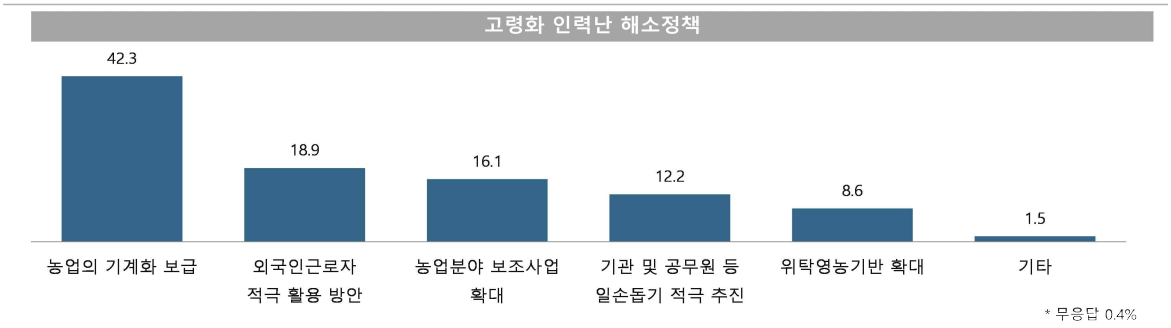

고령화 인력난 해소정책

(단위 : %)

구분		농업의 기계화 보급	외국인근로자 적극 활용 방안	농업분야 보조사업 확대	기관 및 공무원 등 일손돕기 적극 추진	위탁영농기반 확대	기타
태안군		**42.3**	**18.9**	**16.1**	**12.2**	**8.6**	**1.5**
성별	남성	42.0	19.0	15.9	10.7	10.2	1.6
	여성	42.5	18.8	16.2	13.8	7.0	1.5
연령별	15-19세	62.2	0.0	7.5	22.9	7.5	0.0
	20대	34.1	11.4	18.2	27.3	6.8	2.3
	30대	42.5	20.8	18.3	7.4	7.3	1.3
	40대	48.5	14.0	13.3	11.8	10.3	1.5
	50대	38.2	20.3	20.4	10.6	7.7	2.3
	60세 이상	41.9	22.3	15.1	10.3	9.2	1.3
학력별	초졸 이하	41.7	22.8	12.2	12.0	9.8	1.6
	중졸 이하	42.0	21.5	19.8	12.0	4.3	0.5
	고졸 이하	45.2	13.2	16.8	12.9	8.9	2.1
	대학 이상	38.3	20.3	17.8	12.4	9.5	1.2
	무응답	64.0	10.5	15.0	0.0	5.3	5.2
가구 소득별	100만원 미만	37.2	22.8	15.4	14.0	8.2	2.4
	100-200만원 미만	41.2	17.2	21.9	11.1	5.9	1.7
	200-300만원 미만	51.1	15.2	11.6	11.9	8.5	0.8
	300-400만원 미만	43.6	17.3	15.7	13.7	8.9	0.7
	400-500만원 미만	50.9	15.2	17.0	8.0	7.0	1.9
	500만원 이상	35.7	21.7	16.2	7.7	17.9	0.7
	무응답	12.8	36.3	12.0	31.3	0.0	7.6

Base : 가구원
자료 : 2021 충남 사회조사
무응답 0.4%
1) 2021년 신규 문항

15-7. 어촌 활성화 정책

어촌 활성화를 위해 '지속가능한 어업생산을 위한 자원관리' 우선 추진

- **태안군의 수산업·어촌의 발전을 위하여 우선적으로 추진해야 할 것은 '지속가능한 어업생산을 위한 자원관리'가 32.7%로 가장 높게 나타남**
- **다음으로 '귀어·귀촌 활성화를 위한 각종 지원 확대'(23.7%), '수산물 생산 안전성 강화 및 유통인프라 확충'(17.2%) 등의 순임**
  - '지속가능한 어업생산을 위한 자원관리'의 응답은 성별로 남성(34.0%), 연령별로 40대(36.0%), 학력별로 중졸 이하(36.3%), 가구소득별로 400~500만원 미만(35.6%)에서 높음
  - '귀어·귀촌 활성화를 위한 각종 지원 확대'의 응답은 연령별로 60세 이상(27.3%), 학력별로 중졸 이하(35.8%), 가구소득별로 100~200만원 미만(32.6%)에서 높음

(단위 : %)

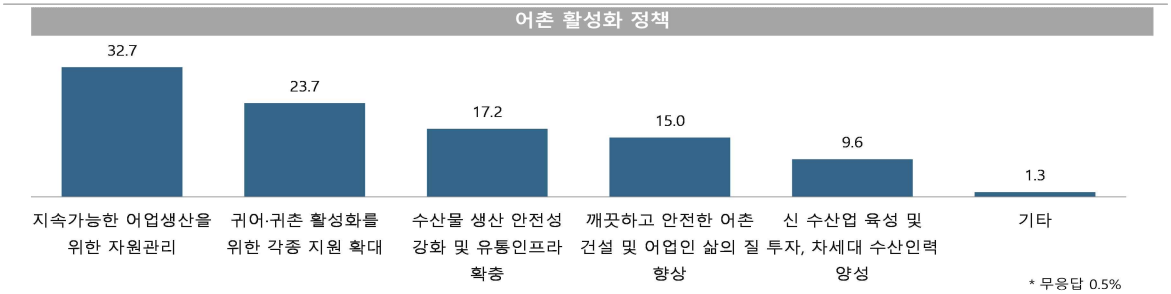

어촌 활성화 정책

(단위 : %)

구분		지속가능한 어업생산을 위한 자원관리	귀어·귀촌 활성화를 위한 각종 지원 확대	수산물 생산 안전성 강화 및 유통인프라 확충	깨끗하고 안전한 어촌 건설 및 어업인 삶의 질 향상	신 수산업 육성 및 투자, 차세대 수산인력 양성	기타
태안군		**32.7**	**23.7**	**17.2**	**15.0**	**9.6**	**1.3**
성별	남성	34.0	23.5	16.6	13.6	10.2	1.4
	여성	31.5	23.9	17.8	16.4	8.9	1.2
연령별	15-19세	23.4	22.9	30.3	0.0	23.4	0.0
	20대	31.7	15.9	13.7	16.0	20.4	2.3
	30대	26.6	17.3	22.0	20.7	11.0	0.0
	40대	36.0	18.4	17.7	16.9	8.8	1.5
	50대	31.1	24.8	18.0	15.4	8.4	1.3
	60세 이상	34.5	27.3	15.5	14.4	6.8	1.4
학력별	초졸 이하	34.7	26.2	14.8	15.5	6.9	2.0
	중졸 이하	36.3	35.8	11.3	8.9	7.3	0.5
	고졸 이하	32.6	19.2	18.4	17.1	9.6	1.6
	대학 이상	29.4	19.2	21.1	15.7	14.1	0.4
	무응답	13.5	30.8	36.5	5.2	8.7	5.2
가구 소득별	100만원 미만	31.4	24.6	18.7	15.8	6.4	2.6
	100-200만원 미만	34.7	32.6	10.5	14.6	6.7	0.4
	200-300만원 미만	32.3	24.4	17.9	12.0	11.4	0.9
	300-400만원 미만	32.3	15.7	22.7	15.1	14.1	0.0
	400-500만원 미만	35.6	19.0	22.9	10.1	12.3	0.0
	500만원 이상	30.8	16.8	13.9	21.2	13.3	3.0
	무응답	51.5	12.0	0.0	36.5	0.0	0.0

Base : 가구원
자료 : 2021 충남 사회조사
무응답 0.5%
1) 2020년 대비 보기 항목 다변화

더 행복한 충남
대한민국의 중심

Chapter 16

충남 사회지표
시군별 조사표

승인번호 제 213009 호

2021 충청남도 사회조사 조사표(천안시)

천안시

조사원이 작성하는 란입니다.	일련번호	조사구번호 (시군, 읍면동, 특성번호)	거처번호	가구번호	가구원 코드
		3 4 0 1 -			

천안시

1 정책 추진 방향

1. 귀하는 천안시가 "새로운 천안 행복한 시민"의 살기 좋은 도시가 되기 위해서는 어떠한 분야에 특히 노력을 기울여야 한다고 생각하십니까? 우선순위에 따라 2가지만 말씀해 주십시오.

1순위( ) 2순위( )

① 주거안전 분야 (생활안전, 범죄대응, 주택 등)
② 교통도시개발 분야 (균형발전, 도로, 대중교통 등)
③ 교육 분야 (교육환경, 인재육성, 학교 등)
④ 문화예술 분야 (관광, 문화시설, 공연축제 등)
⑤ 복지의료 분야 (복지정책, 저소득 지원, 병원공공의료 등)
⑥ 경제행정 분야 (농축산, 일자리, 기업유치, 행정서비스 등)
⑦ 녹지경관 분야 (친환경, 녹지, 공원, 공공디자인 등)
⑧ 기타( )

2 관광자원 개발 관련 역점 사업

2. 귀하는 천안시 관광자원 개발을 위하여 역점을 두어야 하는 사업은 무엇이라고 생각하십니까? 우선순위에 따라 2가지만 말씀해 주십시오.

1순위( ) 2순위( )

① 어린이를 위한 테마파크 조성
② 농촌지역을 연계한 농촌 체험활동 개발 및 홍보
③ 영어마을 등 교육 분야 특성화 마을 조성
④ 외국풍 테마마을 조성
⑤ 지역대표 축제 개발
⑥ 천안의 명소 지정 및 홍보
⑦ 유명 아울렛 및 쇼핑몰 유치
⑧ 기타( )

3 고품격 문화도시 구현

3. 귀하는 천안시가 고품격 문화도시 위상을 높이고 시민들에게 수준높은 볼거리 및 즐길거리 제공과 지역경제 활성화를 위하여, 어떤 종목의 스포츠 대회를 개최하길 원하십니까? 우선순위에 따라 2가지만 말씀해 주십시오.

1순위( ) 2순위( )

① 축구 ② 테니스 ③ 배드민턴 ④ 배구
⑤ 볼링 ⑥ 마라톤 ⑦ 탁구 ⑧ 기타( )

4 지역경제 활성화

4. 귀하는 지역경제 활성화를 위하여 천안시에서 가장 필요한 방안이 무엇이라고 생각하십니까? 우선순위에 따라 2가지만 말씀해 주십시오.

1순위( ) 2순위( )

① 물가 안정 (공공/민간부분)
② 기업/투자 유치 (국내/해외)
③ 중소기업 경쟁력 강화
④ 관광자원 개발
⑤ 지역 대표기업 육성
⑥ 지역 특성화산업 발굴 및 육성
⑦ 전통시장 활성화
⑧ 기타( )

5 원도심 활성화

5. 귀하는 천안시가 원도심 활성화를 위하여 우선시해야 할 사항은 무엇이라고 생각하십니까? 우선순위에 따라 2가지만 말씀해 주십시오.

1순위( ) 2순위( )

① 주거환경개선(노후주택 리모델링, 주차공간 마련 등)
② 도시기반시설 확충(공원 및 쉼터, 공영주차장 조성 등)
③ 생활편의시설 확충(문화시설,복지시설,생활체육시설 등)
④ 방범안전시설 확충(보안가로등,CCTV,안전휀스 등)
⑤ 지역경제 활성화(전통시장, 특화가로,지역주민 일자리창출 등)
⑥ 기타( )

6 '안전한 도시' 만들기

6. 귀하는 시민들이 안심하고 생활할 수 있는 '안전한 도시'를 만들기 위해 천안시가 해야 하는 일이 무엇이라고 생각하십니까? 우선순위에 따라 2가지만 말씀해 주십시오.

1순위( ) 2순위( )

① 철저한 기준을 통한 인·허가 업무 추진(건축, 위생 등)
② 안전영상 등 시민의식을 높이는 대민 홍보
③ 각 시설에 대한 정기점검 등 안전 점검 철저
④ 사고 시 각 유관기관단체를 연합할 비상작동체계마련
⑤ 각종 재난을 대비한 훈련 강화
⑥ 기타( )

7 천안의 만족도

7. 귀하는 천안에 거주하면서 다음 사항에 대해서 어떻게 생각하십니까?

	매우 불만족	약간 불만족	보통	약간 만족	매우 만족
1) (개인차원) 신체적 건강	①	②	③	④	⑤
2) (개인차원) 정신적 건강	①	②	③	④	⑤
3) (개인차원) 일과 여가의 균형	①	②	③	④	⑤
4) 정책결정에 대한 천안시민의 참여 기회	①	②	③	④	⑤
5) 시민의견의 천안시정 반영도	①	②	③	④	⑤

승인번호 제 213009 호

2021 충청남도 사회조사 조사표(공주시)

공주시 GONGJU CITY

조사원이 작성하는 란입니다.	일련번호	조사구번호 (시군, 읍면동, 특성번호)	거처번호	가구번호	가구원 코드
		3 4 0 2 0 -			

공주시

1. 귀하는 공주시의 생활에 대해서 전반적으로 얼마나 만족하십니까?

[1] 공주시 생활영역 만족도

① 매우 불만족	② 약간 불만족	③ 보통	④ 약간 만족	⑤ 매우 만족
➡ (1-1번으로)		➡ (2번으로)	➡ (1-2번으로)	

1-1. [문1의 ①, ② 응답자만] 공주시에 살면서 가장 불만족스럽게 느끼는 시설 또는 환경은 무엇입니까? 우선순위에 따라 2가지만 말씀해 주십시오. 1순위( ), 2순위( )

① 일자리 환경 ② 자연 환경
③ 여가시설 ④ 주거 환경
⑤ 거리 환경 ⑥ 공동체 의식
⑦ 문화시설 ⑧ 교통시설
⑨ 의료시설 ⑩ 교육서비스
⑪ 행정민원 서비스 ⑫ 기타 ( )

1-2. [문1의 ④, ⑤ 응답자만] 공주시에 살면서 가장 만족스럽게 느끼는 시설 또는 환경은 무엇입니까? 우선순위에 따라 2가지만 말씀해 주십시오. 1순위( ), 2순위( )

① 일자리 환경 ② 자연 환경
③ 여가시설 ④ 주거 환경
⑤ 거리 환경 ⑥ 공동체 의식
⑦ 문화시설 ⑧ 교통시설
⑨ 의료시설 ⑩ 교육서비스
⑪ 행정민원 서비스 ⑫ 기타 ( )

[2] 정책 추진 개선 방향

2. 귀하는 공주시가 가장 중점적으로 개선해 가야 할 정책분야는 무엇이라고 생각하십니까? 우선순위에 따라 두 가지만 말씀해 주십시오. 1순위( ) 2순위( )

① 산업, 취업 ② 관광, 레저 ③ 교육, 보육 ④ 의료, 복지
⑤ 생태, 환경 ⑥ 쇼핑, 편의시설 ⑦ 교통 ⑧ 기타 ( )

[3] 인구 증가 정책

3. 귀하는 공주시가 인구증가를 위해 추진해야 하는 정책분야는 무엇이라 생각하십니까? 우선순위에 따라 두 가지만 말씀해 주십시오. 1순위( ) 2순위( )

① 귀농귀촌 지원시책 강화 ② 저출산 지원 확대
③ 기업유치 등 일자리 창출 ④ 보육시설 지원 및 확충
⑤ 교통편의 확충 ⑥ 주거환경개선 (아파트 공급, 전원주택단지 조성 등)
⑦ 공공편의 시설 확충 (쇼핑센터, 문화센터 등) ⑧ 범죄, 각종 사고로부터 안전한 기반시설 확충
⑨ 기타 ( )

[4] 저출산 극복 방안

4. 귀하는 공주시가 저출산 극복을 위해 추진해야 할 방안은 무엇이라 생각하십니까? 우선순위에 따라 두 가지만 말씀해 주십시오. 1순위( ) 2순위( )

① 공공 보육시설 확대 ② 임신, 출산 관련 의료비 및 양육비 지원
③ 공공산후조리원 설치 ④ 가정 돌보미 서비스 확대
⑤ 출산, 육아 전문가 양성 및 출산, 육아대비 교육 프로그램 확대
⑥ 출산, 육아 관련 동호회 설립 및 운영 지원 ⑦ 공동육아 공동체(마을) 설립 및 지원
⑧ 기타 ( )

[5] 인근도시 전출 이유

5. 공주시에서 인근도시로 전출하는 가장 큰 이유는 무엇이라고 생각하십니까?

① 직장 (일자리 부족 등) ② 주거 환경 ③ 자녀교육 ④ 교통 등 생활편의
⑤ 발전가능성 ⑥ 안전문제 ⑦ 문화생활 ⑧ 의료, 복지 등
⑨ 기타 ( )

[6] 교육여건 개선 정책

6. 귀하는 공주시가 교육여건 개선을 위하여 추진해야 할 정책은 무엇이라고 생각하십니까? 우선순위에 따라 2가지만 말씀해 주십시오. 1순위( ) 2순위( )

① 특성화 학교 추가 운영 ② 학교시설 개선 ③ 통학버스 운영 ④ 체육프로그램 강화
⑤ 방과후학교 개선 ⑥ 학교급식 개선 ⑦ 기타 ( )

[7] 귀농귀촌 유치정책

7. 귀하는 공주시가 귀농귀촌을 위하여 추진해야 할 정책은 무엇이라고 생각하십니까? 우선순위에 따라 2가지만 말씀해 주십시오. 1순위( ) 2순위( )

① 귀농, 귀촌 교육프로그램 다양화 ② 농기계, 시설 지원
③ 농촌주택 지원 및 임대 ④ 농지구입 지원
⑤ 마을주민과 공동체 지원 ⑥ 유통 지원 (농산물 판매 등)
⑦ 기타 ( )

승인번호 제 213009 호

2021 충청남도 사회조사 조사표(보령시)

보령시

조사원이 작성하는 란입니다.	일련번호	조사구번호 (시군, 읍면동, 특성번호)	거처번호	가구번호	가구원 코드
		3 4 0 3 0 -			

보령시

1. 보령시가 "2022년 보령해양머드박람회"를 성공적으로 유치하기 위하여 가장 역점적으로 추진해야 할 연계사업은 무엇이라 생각하십니까?

보령해양머드박람회 활성화 방향

"2022년 보령해양머드박람회"는 머드를 테마로 해양치유와 레저관광산업의 허브로 자리매김하기 위한 정부승인국제행사

① 가상현실(VR), 증강현실(AR) 체험을 통한 사계절 머드체험센터 조성
② 박람회 임시주차장 조성
③ 머드를 활용한 다양한 신산업 발굴
④ 장항선 복선전철 조기 준공 및 열차 증편
⑤ 한국수산업경영인 전국대회 유치
⑥ 체험, 놀이, 전시 등 보령머드 테마파크 조성
⑦ 기타 ( )

2. 귀하께서는 보령시 내륙과 원산도를 잇는 연육에 따라 보령시의 해양관광을 활성화하기 위해 추진할 사항은 무엇이라고 생각하십니까? 우선순위에 따라 2가지만 말씀해 주십시오.

연육에 따른 해양관광 활성화 방향

1순위( ) 2순위( )

① 원산도 다기능 스마트항 개발
② 원산도 기반시설(상하수도, 도로, 주차장 등) 확충
③ 원산도 복합 마리나항만 건설
④ 해양헬스케어 시범단지 조성
⑤ 어촌체험마을 및 글램핑 시설장 조성
⑥ 원산도↔효자도간 명품 브릿지 조성
⑦ 어촌민속마을 조성
⑧ 기타 ( )

3. 보령시에서는 '미소·친절·청결·칭찬 범시민운동'을 전개하고 있습니다. '미소·친절·청결·칭찬하는 보령'을 만들기 위해 우선적으로 추진해야 할 사항은 무엇이라고 생각하십니까? 우선순위에 따라 2가지만 말씀해 주십시오.

미소·친절·청결·칭찬 범시민운동 활성화 방안

1순위( ) 2순위( )

① 공직자의 실천적 활동 전개
② 시민 및 서비스 단체 실천 운동 전개
③ 플라스틱 등 일회용품 줄이기 운동
④ 해양환경 오염 제거
⑤ 기타 ( )

4. 귀하께서는 안전한 보령을 만들기 위해 확충해야 할 시설은 무엇이라고 생각합니까? 우선순위에 따라 2가지만 말씀해 주십시오.

안전도 제고 방안

1순위( ) 2순위( )

① 응급의료시설 확충
② 소아 전용 병상 확충
③ 교통 안전 시설 확충
④ 방범용 cctv 확충
⑤ 소방 시설 확충
⑥ 노인요양 시설 확충
⑦ 기타 ( )

5. 귀하께서는 보령시 인구증가를 위해 가장 우선적으로 추진해야 할 것은 무엇이라고 생각하십니까?

인구 증가 시책

① 기업유치 및 일자리 창출
② 출산 장려 및 보육 지원
③ 정주 생활 여건 개선
④ 귀농어·귀촌 유입을 위한 지원 확대
⑤ 명품 행정 도시 건설
⑥ 기타 ( )

6. 귀하께서는 보령시 지역경제 활성화를 위해 최우선으로 추진해야 할 사항은 무엇이라고 생각하십니까? 우선순위에 따라 2가지만 말씀해 주십시오.

지역경제 활성화 방안

1순위( ) 2순위( )

① 관광산업 활성화
② 기업 및 투자 유치
③ 전통시장 활성화
④ 소상공인 지원
⑤ 지역 특성화산업 발굴 및 육성
⑥ 기타( )

7. 귀하께서는 보령시 기업유치 관련 가장 개선되어야 할 사항은 무엇이라고 생각하십니까?

기업유치 정책

① 산업단지 지원
② 기업지원제도 홍보
③ 정주여건 개선
④ 인력 중개·알선 강화
⑤ 규제개선 및 신속한 인·허가
⑥ 기타( )

승인번호 제 213009 호

2021 충청남도 사회조사 조사표(아산시)

조사원이 작성하는 란입니다.	일련번호	조사구번호 (시군, 읍면동, 특성번호)	거처번호	가구번호	가구원 코드
		3 4 0 4 0 -			

아산시

[1] 거주 및 시정운영 만족도

1. 귀하는 아산시 거주와 아산시의 시정 운영에 대해 얼마나 만족하십니까?

평가 요소	매우 불만족	약간 불만족	약간 만족	매우 만족
1) 거주	①	②	③	④
2) 시정운영	①	②	③	④

[2] 정책 추진 방향

2. 귀하는 아산시가 더욱 살기 좋은 도시가 되기 위해서는 어떠한 분야에 특히 노력을 기울여야 한다고 생각하십니까?

① 주거안전 분야 (생활안전, 범죄대응, 주택 등)
② 교통도시개발 분야 (균형발전, 도로, 대중교통 등)
③ 교육 분야 (교육환경, 인재육성, 학교 등)
④ 문화예술 분야 (관광, 문화시설, 공연축제 등)
⑤ 복지의료 분야 (복지정책, 저소득 지원, 병원공공의료 등)
⑥ 경제행정 분야 (농축산, 일자리, 기업유치, 행정서비스 등)
⑦ 녹지경관 분야 (친환경, 녹지, 공원, 공공디자인 등)
⑧ 기타( )

[3] 시민 참여 확대

3. 귀하는 아산시의 시민참여 행정에 참여하신 적이 있으십니까?

① 있다 ② 없다

3-1. 시민참여 행정을 확대하기 위해서 필요한 부분은 무엇이라고 생각하십니까?

① 참여 분야의 확대 ② 참여 방법의 다양화 ③ 참여 기회 확대
④ 홍보 강화 ⑤ 기타( )

[4] 지역경제 활성화 방안

4. 귀하는 아산시 지역경제 활성화를 위해 최우선으로 추진해야 할 사항은 무엇이라고 생각하십니까?

① 관광산업 활성화 ② 전통시장 활성화 ③ 기업 및 자본 유치
④ 중소기업 지원 ⑤ 소상공인 지원 ⑥ 사회적기업 지원
⑦ 원도심 활성화 ⑧ 기타( )

[5] 지역관광 활성화

5. 귀하는 아산시가 관광도시로 발전하기 위해 우선적으로 추진해야 할 사항은 무엇이라고 생각하십니까?

① 관광 홍보 확대(SNS, TV 방송 노출 등) ② 관광 상품 개발(투어코스, 기념품 등)
③ 관광시설 확충(조형물, 테마공원 등) ④ 교통인프라 확충(대중교통, 주차시설 등)
⑤ 관광호텔 등 숙박시설 확충 ⑥ 지역 상인의 친절 서비스 강화
⑦ 기타( )

[6] 사회복지시설 확충

6. 귀하는 아산시에 필요하거나 늘려야 한다고 생각하는 사회복지 편의시설은 무엇이라고 생각하십니까?

1순위( ) 2순위( )

① 국공립 어린이집 ② 아동 일시 보호시설 ③ 청소년 쉼터 및 수련시설
④ 치매 · 중풍 시설 ⑤ 미혼모 시설 ⑥ 노인 종합복지관
⑦ 장애인 종합복지관 ⑧ 정신보건센터 ⑨ 여성쉼터 및 여성센터
⑩ 종합사회복지관 ⑪ 노인주간보호센터 ⑫ 기타( )

승인번호
제 213009 호

2021 충청남도 사회조사 조사표(서산시)

서산시

조사원이 작성하는 란입니다.	일련번호	조사구번호 (시군, 읍면동, 특성번호)	거처번호	가구번호	가구원 코드
		3 4 0 5 0 -			

서산시

1 서산시 정책 방향

1. 귀하는 지속적인 인구 유입을 통한 미래 성장 동력 구축을 위하여 서산시가 우선적으로 개선하여야 할 부문은 무엇이라고 생각하십니까? 우선순위에 따라 2가지만 말씀하여 주십시오. 1순위( ) 2순위( )

① 산업 · 경제 기반 구축(기업유치, 산업단지 건설 등)
② 주거환경 개선(교통 · 통신 · 편의시설 등)
③ 관광 및 레저 사업 투자
④ 교육 환경 개선
⑤ 사회복지 · 보건 · 의료서비스 개선
⑥ 농림어업 및 축산업 경쟁력 강화
⑦ 자연 및 생태환경 보존 강화
⑧ 저출산 극복을 위한 지원 확대
⑨ 기타( )

2 사회복지시설 발전 방향

2. 귀하는 서산시가 중점적으로 확충해야 할 사회복지시설은 무엇이라고 생각하십니까? 우선순위에 따라 2가지만 말씀하여 주십시오. 1순위( ) 2순위( )

① 국공립 어린이집
② 아동 일시 보호시설
③ 청소년 쉼터 및 수련시설
④ 치매 · 중풍 시설
⑤ 미혼모 시설
⑥ 노인 종합복지관
⑦ 장애인 종합복지관
⑧ 정신보건센터
⑨ 여성쉼터 및 여성센터
⑩ 종합사회복지관
⑪ 기타( )

3 평생학습 문화 확산을 위한 방안

3. 귀하는 서산시 평생학습 문화 확산을 위해 어떤 분야의 지원이 가장 필요하다고 생각하십니까? 우선순위에 따라 2가지만 말씀하여 주십시오. 1순위( ) 2순위( )

① 평생학습 기관 · 장소 확대 설치
② 평생학습 관련 정보 제공 활성화
③ 평생학습 강사료 지원 확대
④ 평생학습 동아리 활동 지원
⑤ 평생학습 기관 · 단체 간 네트워크 활성화
⑥ 기타( )

4 지역 관광 활성화

4. 귀하는 서산시가 꼭 한번 방문하고 싶은 관광도시가 되기 위해 우선적으로 추진해야 할 사항은 무엇이라고 생각하십니까? 우선순위에 따라 2가지만 말씀하여 주십시오. 1순위( ) 2순위( )

① 관광 홍보 확대(SNS, TV 방송 노출 등)
② 관광 상품 개발(투어코스, 기념품 등)
③ 관광시설 확충(조형물, 테마공원 등)
④ 교통인프라 확충(대중교통, 주차시설 등)
⑤ 관광호텔 등 숙박시설 확충
⑥ 지역 상인의 친절 서비스 강화
⑦ 기타( )

5 관광자원 개발

5. 귀하는 서산시의 관광자원 다양화를 위해 우선적으로 개발이 필요한 시설이 무엇이라고 생각하십니까? 우선순위에 따라 2가지만 말씀하여 주십시오. 1순위( ) 2순위( )

① 지역 특색을 살린 테마 마을(농촌 테마 마을 등)
② 산업 · 문화 등과 연계한 체험 시설
③ 역사 · 종교적 관광 테마 시설(조형물, 기념관 등)
④ 출렁다리, 데크로드 등 산책로
⑤ 전시, 공연, 체험, 쇼핑 등이 융합된 문화 · 관광 복합시설
⑥ 기타( )

6 지역 축제 활성화

6. 귀하는 서산시가 지역 축제 활성화를 위해 가장 중점을 두고 추진해야할 사항은 무엇이라고 생각하십니까? 우선순위에 따라 2가지만 말씀하여 주십시오. 1순위( ) 2순위( )

① 축제 체험 프로그램 다양화
② 축제 추진 종사자 전문교육 강화
③ 적극적인 축제 홍보 추진
④ 특색 있는 축제 기념품 개발
⑤ 축제장 주차장 · 교통 불편 및 소음
⑥ 축제장 음식점 및 자원봉사자 등 친절서비스 개선
⑦ 기타( )

승인번호 제 213009 호

2021 충청남도 사회조사 조사표(논산시)

논산시

조사원이 작성하는 란입니다.	일련번호	조사구번호 (시군, 읍면동, 특성번호)	거처번호	가구번호	가구원 코드
		3 4 0 6 0 -			

논산시

[1] 독서 실태

1. 최근 1년 귀하의 연간 독서량은 얼마입니까? (최근 1년: 2020. 8. 23.~2021. 8. 22.)

① 없음 ② 1권 ~ 4권 ③ 5권 ~ 8권 ④ 9권 ~ 12권 ⑤ 13권 이상

[2] 평생교육 이수 희망 시간대

2. 귀하께서 만약 평생교육을 이수하신다면 어느 시간대에 받기를 희망하십니까?

① 평일 오전 ② 평일 오후(13~18시) ③ 평일 저녁(18시 이후) ④ 토요일 오전 ⑤ 토요일 오후
⑥ 일요일 오전 ⑦ 일요일 오후 ⑧ 이수의향 없음

[3] 평생교육 참여 희망교육 영역

3. 귀하께서 만약 평생교육을 이수하신다면 희망하는 교육영역은 무엇입니까?

① 건강 관련 교육
② 직업,기술,업무,취업 관련 교육
③ 취미,문화,교양,여가 관련 교육
④ 사회봉사,시민참여 관련 교육
⑤ 어학 관련 교육
⑥ 검정고시,독학사 등 학력보완 교육
⑦ 받고싶지 않다

[4] 일자리 창출 정책

4. 논산시 일자리 창출 관련 정책 중 집중 투자해야 할 분야는 무엇이라고 생각합니까? 우선순위에 따라 두 가지만 말씀해 주십시오. 1순위( ) 2순위( )

① 정부일자리사업(공공근로사업,노인일자리지원사업 등)
② 일자리인프라구축(취업행사, 고용복지플러스센터 운영 등)
③ 청년고용촉진사업(지역주도형 청년일자리사업 등)
④ 교육훈련(지역산업맞춤형 일자리창출 지원사업 등)
⑤ 창업 지원사업
⑥ 기타( )

[5] 자살예방 인식도

5. 자살은 예방이 가능하다고 생각하십니까?

① 예 → **5-1. [문5의 ① 응답자만] 귀하는 논산시에서 자살예방사업 중 가장 중점적으로 추진해야 할 사업이 무엇이라고 생각하십니까?**
① 자살고위험군 상담 및 방문상담
② 생명사랑지킴이(자살신호를 알고 돕는 사람) 양성
③ 자살예방교육 및 홍보
④ 자살위기상담전화(1393) 홍보
⑤ 기타( )

② 아니오

[6] 인구증가 정책

6. 논산시의 인구증가를 위해서 가장 중점적으로 추진해야 할 것은 무엇이라고 생각하십니까?

① 다양한 일자리 창출
② 출산장려 및 보육지원
③ 귀농·귀촌 유입을 위한 지원 확대
④ 주거환경 개선(아파트, 교통, 편의시설 등)
⑤ 교육 여건 향상
⑥ 기타( )

[7] 건강도시사업 인식도

7. 건강도시에 대해서 알고 계십니까?

① 예 → **7-1. [문7의 ① 응답자만] 건강도시 사업 중 가장 중점적으로 추진해야 할 사업이 무엇이라고 생각하십니까?**
① 사람 중심의 투자와 역량 함양(시민 건강 수준 향상)
② 건강과 활기찬 삶을 위한 도시공간 조성(보행, 주거, 대기환경)
③ 참여와 파트너십 형성(지역사회 시민참여 활성화, 국내외 활동)
④ 지역사회 경제 번영과 공공서비스 접근성 향상(일자리, 지역경제활성, 역사문화관광사업)
⑤ 평화/포용적 안전한 사회(도시안전, 사회적 약자지원, 재난대비)
⑥ 지구환경 보호 및 보존(기후변화 대응, 착한소비, 폐기물감소)

② 아니오

Ⅰ-3 돌봄서비스 이용현황

8. [가구주만] 귀댁은 공적 돌봄서비스(만 12세 이하 아동 대상)를 이용하고 계십니까?

① 예 ⟶

8-1. [문8의 ① 응답자만] 귀댁에서 이용하는 공적 돌봄서비스는 무엇입니까?

① 학교 방과 후 ② 아이돌봄서비스 ③ 지역아동센터
④ 다함께 돌봄 ⑤ 논산시24시아이돌봄

② 아니오

Ⅰ-4 돌봄서비스 선호 시간대

9. [가구주만] 공적 돌봄서비스(만 12세 이하 아동 대상)를 이용하실 수 있다면, 어느 시간대를 선호하십니까? 우선순위에 따라 두 가지만 말씀해 주십시오. 1순위( ) 2순위( )

① 08:00~10:00 이전 ② 10:00~15:00 이전 ③ 15:00~18:00 이전
④ 18:00~20:00 이전 ⑤ 20:00 이후 ⑥ 의향 없음

Ⅰ-5 돌봄서비스 확대

10. 논산시에서 확대했으면 하는 공적 돌봄서비스(만 12세 이하 아동 대상)는 무엇이라고 생각합니까?

① 학교 방과 후 ② 아이돌봄서비스 ③ 지역아동센터 ④ 다함께 돌봄 ⑤ 논산시24시아이돌봄

승인번호 제 213009 호

2021 충청남도 사회조사 조사표(계룡시)

계룡시

조사원이 작성하는 란입니다.	일련번호	조사구번호 (시군, 읍면동, 특성번호)	거처번호	가구번호	가구원 코드
		3 4 0 7 0 -			

계룡시

1 계룡시민 생활 만족도

1. 귀하는 계룡시에서 생활하면서 가장 만족스럽게 느끼는 부분은 무엇이라고 생각하십니까?
우선순위에 따라 2가지만 말씀해 주십시오. **1순위( ) 2순위( )**

① 일자리 환경 ② 자연 환경 ③ 여가·문화시설 ④ 주거·거리 환경
⑤ 의료시설 ⑥ 교통시설 ⑦ 교육서비스 ⑧ 기타 ( )

2 계룡시 발전 방향

2. 계룡시에서 우선 추진되었으면 하는 정책은 무엇이라고 생각하십니까?
우선순위에 따라 2가지만 말씀해 주십시오. **1순위( ) 2순위( )**

① 일자리 창출, 기업유치를 통한 지역경제 활성화 ② 복지시설 확충 및 다양한 복지분야의 지원 확대
③ 문화기반시설 확충 및 다양한 행사·축제 개최 ④ 평생학습시설 확충 및 교육기회 확대
⑤ 쾌적한 주거 및 도시 환경 조성 ⑥ 생활편의시설 확충
⑦ 아동이용시설 확충 ⑧ 기타 ( )

3 계룡시 청년 정책

3. 계룡시 청년들을 위하여 우선적으로 필요한 정책이 무엇이라고 생각하십니까?
우선순위에 따라 2가지만 말씀해 주십시오. **1순위( ) 2순위( )**

① 문화·여가 생활을 위한 프로그램 및 지원 확대 ② 육아·보육에 따른 지원 확대
③ 청년수당 등 청년에게 직접적인 지원 확대 ④ 기업유치 및 일자리 창출
⑤ 청년 소통 공간 조성 ⑥ 기타 ( )

4 계룡시 관광 정책

4. 계룡시 관광 활성화 및 관광 자원 개발을 위해서 우선적으로 추진해야 할 과제는 무엇이라고 생각하십니까?
우선순위에 따라 2가지만 말씀해 주십시오. **1순위( ) 2순위( )**

① 시 특성에 맞는 축제 개발 (군문화축제 등) ② 시 특성에 맞는 랜드마크 조성 (조형물 및 테마공원 등)
③ 계룡시 명소 개방 (계룡산 천황봉 등) ④ 등산로 및 산책로 정비
⑤ 교통인프라 확충 (대중교통, 주차시설 등) ⑥ 관광호텔 등 숙박시설 확충
⑦ 기타 ( )

5 계룡시 지역경제활성화정책

역외유출 : 지역에서 창출된 부가가치가 지역내에 귀착·환류되지 못하고 타지역으로 유출되는 현상

예) 충남지역에 직장을 두고 일하면서, 대전에서 거주하는 경우

예) 충남지역 거주하면서, 수도권에 가서 소비하는 경우

5. 계룡시는 지역경제를 활성화하기 위해 2020년 4월 '모바일 계룡사랑상품권'을 출시하여 판매하고 있습니다. 귀하께서는 '모바일 계룡사랑상품권'을 구매하신 적이 있습니까?

*계룡사랑상품권 : 내고장 상품권 이용으로 지역자금의 관외 유출을 막고 우리지역 상권을 보호함

① 있다 ⟶

5-1. 구매한 적이 있다면, 얼마나 자주 구매 하셨습니까?
① 월 1회 이상 ② 분기별 1회 이상 ③ 반기별 1회 이상 ④ 연 1회 이상

② 없다 ⟶

5-2. 구매한 적이 없다면, 그 주된 이유는 무엇입니까?
① 모바일 계룡사랑상품권을 사용할 수 있는 가맹점이 적어서
② 구매 할인율이 적어서
③ 모바일 계룡사랑상품권이 있는지 몰라서
④ 기타( )

승인번호
제 213009 호

2021 충청남도 사회조사 조사표(당진시)

당찬 당진

조사원이 작성하는 란입니다.	일련번호	조사구번호 (시군, 읍면동, 특성번호)	거처번호	가구번호	가구원 코드
		3 4 0 8 0 -			

당진시

1 지속가능발전 방향

1. 귀하는 당진시가 관심을 갖고 미래 세대를 위해 해야 할 정책은 무엇이라고 생각하십니까?
우선순위에 따라 2가지만 말씀해 주십시오. 1순위( ), 2순위( )

① 시민의 안전이 최우선인 안전도시
② 365일 문화활동이 가능한 문화도시
③ 지역공동체와 학교가 함께하는 교육도시
④ 환경친화적이고 살기편한 쾌적한 정주여건
⑤ 기후위기 시대를 극복하는 신재생에너지로 운영되는 탄소중립도시
⑥ 소비자 중심의 안전먹거리 공급과 로컬푸드 활성화
⑦ 시민참여와 협력으로 운영되는 자치도시
⑧ 기타( )

2 환경오염 방지 실천

2. 귀하는 당진시 환경오염 방지를 위해 어떤 것을 실천하고 계십니까?
우선순위에 따라 2가지만 말씀해 주십시오. 1순위( ), 2순위( )

① 일회용 봉투 대신 에코백 장바구니 사용
② 물병 및 텀블러 사용하기
③ 배달음식을 주문할 때 일회용 플라스틱 식기구 거절하기
④ 사용하지 않는 코드 빼기
⑤ 가까운 거리는 도보로 이동하기
⑥ 불필요한 이메일 삭제하기
⑦ 재활용품 깨끗하게 분리수거 하기(내용물 비우기 및 상표 제거 등)
⑧ 기타( )

3 인구 증가 정책

3. 귀하는 당진시가 지속적인 인구유입을 위해 추진해야 할 정책은 무엇이라고 생각하십니까?
우선순위에 따라 2가지만 말씀해 주십시오. 1순위( ), 2순위( )

① 주거환경 개선(교통, 통신 등의 편의시설)
② 산업/경제 기반 구축(기업유치, 산업단지 건설 등)
③ 다양한 일자리 창출(청년, 여성, 중장년층 등)
④ 사회복지·보건·의료 서비스 개선
⑤ 교육 환경 개선
⑥ 여가/문화 시설 확충
⑦ 자연 및 생태환경 보존 강화
⑧ 기타( )

4 저출산 극복 방안

4. 귀하는 당진시가 아이를 더 낳아 기르는 환경을 만들기 위해 어떤 정책을 추진해야 한다고 생각하십니까?
우선순위에 따라 2가지만 말씀해 주십시오. 1순위( ), 2순위( )

① 일과 가정이 양립할 수 있는 제도(예 : 육아휴직, 탄력근무 등)의 활성화 및 기업문화 조성
② 남성이 더 많이 가사와 육아에 참여할 수 있는 국가적 차원의 교육 및 제도 마련
③ 보육료, 양육수당 및 아동수당 등 경제적 지원 확대
④ 난임 시술 지원
⑤ 신혼부부 주택 무료임대 등의 주거비 지원
⑥ 사교육비를 경감할 수 있는 방과후 교육 지원
⑦ 초등~대학교까지의 학비 지원
⑧ 기타( )

5 영유아 보육 정책

5. 귀하는 당진시가 영유아들을 위해 가장 필요한 정책은 무엇이라고 생각하십니까?
우선순위에 따라 2가지만 말씀해 주십시오. 1순위( ), 2순위( )

① 국공립 어린이집 설치 확대
② 안전한 놀이 공간 조성
③ 안심하고 맡길 수 있는 보육 환경
④ 보육료, 양육수당 및 아동수당 등 경제적 지원 확대
⑤ 부모가 직접 양육할 수 있도록 육아휴직제도 활성화 및 휴직급여 확대
⑥ 다함께 돌봄 등의 아이돌봄 서비스
⑦ 기타( )

당진시

6 1인가구 지원 정책

6. 귀하는 당진시가 <u>혼자 생활하는 사람(1인 가구)</u>들을 위해서 꼭 해주었으면 하는 것은 무엇입니까?
우선순위에 따라 2가지만 말씀해 주십시오. 1순위( ), 2순위( )

① 세제 혜택(세금감면) 등 경제적 지원
② 문화생활 공간 확충
③ 치안·방범 등 안전한 환경 조성
④ 다양한 소형주택 공급
⑤ 지역 복지 서비스(구직, 복지, 사회적 지원 서비스 등)
⑥ 건강관리 서비스(보건의료, 심리상담 등)
⑦ 기타( )

7 관광정책 수립

7. 귀하는 다음 중 <u>어떤 형태의 국내 여행</u>을 좋아하십니까?
우선순위에 따라 2가지만 말씀해 주십시오. 1순위( ), 2순위( )

① 자연관광지 방문(강, 바다, 자연휴양림, 수목원 등 경치·경관 감상)
② 체험 관광(문화, 농촌, 생태, 이색 체험 등)
③ 문화/스포츠 시설 방문 관광(공연장, 미술관, 박물관, 촬영지, 경기장 등)
④ 레저/스포츠 체험(문화재, 산성, 왕릉, 서원, 선사 유적 및 종교시설)
⑤ 테마/안보 관광지 방문(워터파크, 온천, 놀이공원, 테마파크 등)
⑥ 쇼핑 관광지 방문(쇼핑, 문화거리, 전통시장 등)
⑦ 식도락 관광(지역음식 체험 및 맛집 체험)
⑧ 기타( )

승인번호
제 213009 호

2021 충청남도 사회조사 조사표(금산군)

금산군

조사원이 작성하는 란입니다.	일련번호	조사구번호 (시군, 읍면동, 특성번호)	거처번호	가구번호	가구원 코드
		3 4 3 1 0 -			

금산군

□ 금산군 정책 방향

1. 귀하는 금산군이 <u>더욱 살기 좋은 지역이 되기 위해서는</u> 어떠한 분야에 특히 노력을 기울여야 한다고 생각하십니까? 우선순위에 따라 2가지만 말씀해 주십시오.

1순위( ), 2순위( )

① 기업 및 일자리 창출 등 경제·산업분야
② 도로망 확충 등 건설·교통분야
③ 인재양성 등 교육분야
④ 노인·장애인·저소득층 지원 등 복지분야
⑤ 농업 생산기반 확충 등 농업분야
⑥ 문화시설 확충 등 문화분야
⑦ 주거환경 개선 등 주택분야
⑧ 기타 ( )

□ 인구 증가 추진 방안

2. 귀하는 금산군의 <u>인구수를 증가시키기 위하여</u> 우선 추진해야 할 사항은 무엇이라고 생각하십니까?

① 교육환경 개선, 대형병원, 문화시설 확대 등 주거 환경 조성
② 출산지원금 확대 정책을 통한 저출산 정책
③ 귀농, 귀촌자들에 대한 지원 확대
④ 청년층을 위한 다양한 일자리 창출
⑤ 대규모 산업단지 개발 및 기업유치
⑥ 기타 ( )

□ 농촌 살리기 방안

3. 귀하는 <u>활력 있는 농촌, 농업인 만들기</u>를 위해 금산군이 우선적으로 추진해야할 사항은 무엇이라고 생각하십니까?

① 유통구조 개선 등을 통한 농산물 판로 확대
② 시설지원 등 생산기반 구축
③ 품질 개선을 통한 농업 경쟁력 강화
④ 도, 농 교류 활성화
⑤ 농업, 제조, 가공 등의 체험 및 관광서비스와 연계한 6차 산업화
⑥ 기타 ( )

□ 전통시장 활성화 방안

4. 귀하는 금산군의 <u>전통시장을 활성화</u>시키기 위한 방안이 무엇이라고 생각하십니까?

① 특성 있는 거리 만들기 (테마거리, 차 없는 거리)
② 상인들의 친절서비스
③ 현대화된 시설 및 고객 편의 시설 확충
④ 대형주차장 등 넓은 주차 공간 확보
⑤ 적극적인 홍보
⑥ 기타 ( )

□ 금산인삼축제 발전 방안

5. 귀하는 <u>금산인삼축제</u>가 우리나라 대표축제로 <u>성장</u>하기 위해 가장 필요한 것이 무엇이라고 생각하십니까?

① 축제 전문가에 의한 기획
② 시민 참여형 축제방안 모색
③ 대표 프로그램 개발
④ 체험 프로그램의 개선 및 다양화
⑤ 행사장내 음식점 및 자원봉사자 등 서비스 개선
⑥ 행사장내 편의시설 확충
⑦ 국내외 관광객 유치를 위한 적극적인 홍보
⑧ 기타 ( )

승인번호
제 213009 호

2021 충청남도 사회조사 조사표(부여군)

부여군

조사원이 작성하는 란입니다.	일련번호	조사구번호 (시군, 읍면동, 특성번호)	거처번호	가구번호	가구원 코드
		3 4 3 3 0 -			

부여군

1 경제활성화 방안

1. 귀하는 약속이 희망이 되는 역동적인 경제도시 건설을 위해 부여군에서 가장 중점적으로 추진해야 할 분야는 무엇이라고 생각하십니까?

① 원도심 상권 활성화사업 지속 확대
② 산업단지조성추진 (복합산업단지, 일반산업단지, 농공단지 등)
③ 기업하기 좋은 도시만들기 (우량기업 유치 등)
④ 대단위 아파트단지 조성 및 도시가스 공급 확대
⑤ 기반시설 확충 (학교, 병원, 마트 등)
⑥ 기타 ( )

2 관광도시 조성을 위한 중점 추진사항

2. 귀하는 대한민국 대표 역사문화 관광도시 조성을 위해 부여군이 가장 중점적으로 추진해야 할 분야는 무엇이라고 생각하십니까?

① 백마강 활용 수상관광사업 역점 추진
② 세계문화유산 등재에 따른 보존과 활용 (정림사지, 나성 등 4개소)
③ 백제왕도 핵심유적 부소산성 등 12개소 발굴·정비
④ 도심테마공원 조성 (사비왕궁터, 화지산, 남영공원, 금성산 등)
⑤ 역사문화 관광도시에 걸맞은 관광객 유치전략을 위한 신관광마케팅 전략 수립
⑥ 기타 ( )

3 전통시장 활성화 방안

3. 부여 시장을 문화 관광형 시장으로 활성화시키기 위한 방안으로 중점적으로 추진해야 할 것은 무엇입니까?

① 지역과 상생하는 시장 (사회적경제 조직 육성)
② 전통시장 판매업종 다양화
③ 부여만의 차별화 상품판매
④ 시장이용객 주차시설 확대
⑤ 지역쇼핑몰과의 연계프로그램 개발
⑥ 기타 ( )

4 청년문제 해결책

4. 부여군의 청년문제 해결을 위해 중점적으로 추진해야 할 정책분야는 무엇이라고 생각하십니까?

① 청년 취업(일자리) 관련 지원 강화
② 청년 창업 관련 지원 강화
③ 청년 주거 관련 지원 정책 강화
④ 청년 교류, 활동 공간 조성
⑤ 청년 대상 현금(청년 수당 등) 지원 정책 마련
⑥ 기타 ( )

5 인구 감소문제 해결책

5. 부여군의 인구수가 감소되는 것을 막기 위해 가장 중점적으로 추진해야 할 정책은 무엇이라고 생각하십니까?

① 기업 유치 및 일자리 창출
② 출산 장려 정책 강화
③ 농촌 유입(귀농·귀촌) 지원정책 강화
④ 공공기관 유치
⑤ 주거 환경 정비
⑥ 교육 환경 및 정책 강화
⑦ 복지 및 보건·의료 서비스 강화
⑧ 기타 ( )

6 스마트농업 정책 방향

6. 부여군 농업의 생산환경을 높이기 위해 인터넷과 스마트 기기 등 첨단기술을 활용한 스마트농업을 확산할 수 있는 정책은 무엇이라고 생각하십니까?

① Iot(사물인터넷) 활용 농업
② 노지(과수)적용 스마트팜 확대조성
③ 첨단 농업 자동화시설 확대
④ 식물공장(LED조명 작물) 도입
⑤ 로봇활용 농촌 노동력 대체
⑥ 기타 ( )

승인번호 제 213009 호

2021 충청남도 사회조사 조사표(서천군)

서천군

조사원이 작성하는 란입니다.	일련번호	조사구번호 (시군, 읍면동, 특성번호)	거처번호	가구번호	가구원 코드
		3 4 3 4 0 -			

서천군

1. 귀하께서는 서천군의 인구를 늘리기 위하여 가장 우선적으로 추진해야 할 사항은 다음 중 무엇이라고 생각하십니까?

① 기업유치 및 일자리 창출 ② 출산 장려 및 보육 지원
③ 주거환경 개선 및 공공주택 보급 ④ 귀농·귀어·귀촌 유입을 위한 지원 확대
⑤ 문화, 여가시설 개선 및 확충 ⑥ 기타( )

2. 귀하께서는 서천군의 관광산업을 증진시키기 위하여 가장 중요한 정책은 다음 중 무엇이라고 생각하십니까?

① 관광호텔 등 숙박시설 확충 ② 관광 홍보 확대(SNS, TV 방송 노출 등)
③ 국립생태원 연계 관광사업 활성화 ④ 해양테마관광지 조성 사업
⑤ 축제의 사계절화와 통합 운영네트워크 구축 ⑥ 기타( )

3. 귀하께서는 서천군 기업유치 관련 가장 개선되어야 할 사항은 무엇이라고 생각하십니까?

① 기업지원제도 홍보 ② 규제개선 및 신속한 인·허가
③ 정주여건 개선 ④ 인력 중개·알선 강화
⑤ 산업단지 지원 및 관리 철저 ⑥ 기타( )

4. 서천군 일자리 창출 관련 정책 중 집중 투자해야 할 분야는 무엇이라고 생각합니까? 우선순위에 따라 두 가지만 말씀해 주십시오. 1순위( ) 2순위( )

① 사회적 기업 육성 사업 ② 일자리 인프라 구축(여성새로일하기센터 등)
③ 청년 창업 지원 사업 (창업 공간 제공 등) ④ 중장년 일자리 지원 사업
⑤ 맞춤형 교육 훈련 지원 사업

5. 서천군 교육환경 개선을 위해 가장 역점을 두어야 할 사항은 무엇이라고 생각합니까?

① 어린이집, 유치원 등 보육환경 개선 ② 초·중·고등학교 지원확대
③ 도서관 등 평생학습교육 지원 확대 ④ 장학금 지원 및 인재육성 프로그램 강화

6. 귀하께서는 다음 중 저출산 극복을 위한 가장 효과적인 방안이 무엇이라고 생각합니까? 우선순위에 따라 2가지만 말씀해 주십시오. 1순위( ) 2순위( )

① 임신출산 관련 의료비 및 출산, 양육비 지원 ② 보육시설 확대
③ 가정 돌보미 서비스 확대 ④ 출산·육아 전문가 양성 및 출산 육아 대비 교육 프로그램 확대
⑤ 출산·육아 관련 동호회 설립 및 운영 지원 ⑥ 공동육아 공동체(마을) 설립 및 지원
⑦ 양성평등정책 추진 ⑧ 기타( )

(7) 양성평등정책: 남성의 육아휴직 장려, 경력단절 여성 재교육 및 취업 지원

7. [가구주만 응답] 귀댁은 맞벌이 가정입니까?

① 그렇다 ② 아니다

8. [가구주만 응답] 귀댁에는 초등학생 이하 자녀(영유아 포함)가 있습니까?

① 있다 →

9. [문8의 ① 응답자만] 귀댁 자녀의 방과 후 주요 돌봄 방법은 무엇입니까?

① 공적돌봄 ➔ (9-1, 9-2, 9-3 으로) ② 학원
③ 조부모, 친인척 등의 보육 ④ 조부모, 친인척 외의 개인
⑤ 기타( )

② 없다 → 질문종료

(1) 학교 방과 후 교실: 정규수업 후 방과 후 교실에서 프로그램 이용
(2) 아이돌봄서비스(바우처): 보건복지부에서 시행하고 있는 연간 720시간 내에서 이용 가능한 돌봄 서비스
(3) 지역아동센터: 꿈터, 목장교회 등 관내 11개 기관 이용
(4) 다함께(온종일) 돌봄: 여성문화센터 내 숭이터 돌봄, 장항종인초등학교 후문 장항다함께돌봄센터, 한산초등학교 온종일돌봄센터

9-1. [문9의 ① 응답자만] 귀댁 자녀가 이용하는 공적 돌봄의 종류는 무엇입니까? 모두 선택하여 주십시오.

① 학교 방과 후 교실 ② 아이돌봄서비스(바우처) ③ 지역아동센터 ④ 다함께(온종일) 돌봄

9-2. [문9의 ① 응답자만] 공적 돌봄 서비스에 대해 어느 정도 만족하십니까?

① 매우 불만족 ➔ (문9-3으로) ② 약간 불만족 ➔ (문9-3으로) ③ 보통 ④ 약간 만족 ⑤ 매우 만족

9-3. [문9-2의 ①,② 응답자만] 공적 돌봄 서비스에 만족하지 못하는 이유는 무엇입니까? 우선순위에 따라 2가지만 말씀해 주십시오. 1순위( ) 2순위( )

① 부족한 돌봄 시간 ② 부족한 돌봄 기관의 수 ③ 다양하지 않은 프로그램 ④ 석식/간식 부실 ⑤ 기타( )

승인번호
제 213009 호

2021 충청남도 사회조사 조사표(청양군)

청양군

조사원이 작성하는 란입니다.	일련번호	조사구번호 (시군, 읍면동, 특성번호)	거처번호	가구번호	가구원 코드
		3 4 3 5 0 -			

청양군

1. 귀하는 청양군에서 추진하는 인구정책 가운데 가장 중점을 두어야 할 부문은 무엇이라고 생각합니까?

① 귀농·귀촌 활성화
② 출산 장려 정책
③ 기업 유치
④ 경로 복지 정책 강화
⑤ 교육지원 (장학금 조성 등)
⑥ 일자리 창출
⑦ 기타 ( )

2. 귀하는 풍요롭고 살기 좋은 청양군이 되기 위해 우선적으로 추진해야 할 경제정책은 무엇이라고 생각하십니까?

① 신규기업 및 투자 유치 활동
② 농업경쟁력 강화(품질 개선)
③ 영세 소상공인 지원 강화
④ 일자리 창출
⑤ 농축산물 및 개인서비스업 등 물가 안정
⑥ 관광산업 육성
⑦ 기타 ( )

3. 청양군 일자리 창출 관련 정책 중 집중 투자해야 할 분야는 무엇이라고 생각합니까? 우선순위에 따라 2가지만 선택해주세요. 1순위( ) 2순위( )

① 지역공동체 일자리 사업
② 공공근로 사업
③ 사회적 기업 육성 사업
④ 마을기업 육성 사업
⑤ 협동조합 활성화 지원 사업
⑥ 취업알선사업(취업 박람회 개최 등)
⑦ 노인일자리 지원 사업
⑧ 기타 ( )

4. 청양군이 관광 활성화를 위해 우선적으로 추진해야 할 과제는 무엇이라고 생각하십니까?

① 관광시설의 확충 (조형물, 박물관 등)
② 관광기반시설 정비 및 안내체계 개선 (편의시설, 안내판 등)
③ 쾌적한 도시환경 정비 (도시 재생 등)
④ 관광상품 개발 (투어코스, 기념품, 특산품, 축제상품개발)
⑤ 지역주민의 관광마인드 제고 (상인들의 친철마인드 강화 등)
⑥ 적극적인 관광 홍보 (SNS, 스크린도어 등)
⑦ 기타 ( )

5. 청양군의 교육환경 개선을 위해 가장 역점을 두어야 할 사항은 무엇이라고 생각하십니까?

① 어린이집, 유치원 등 보육환경 개선
② 초·중·고등학교 교육비 등 지원 확대
③ 도서관 등 평생학습교육 지원 확대
④ 장학금 지원 및 인재육성 프로그램 강화
⑤ 교육시설 정비를 통한 학교 경쟁력 강화
⑥ 문화·예술 활성화 지원 확대
⑦ 기타 ( )

1 인구 정책 관련 중점 추진 분야

2 풍요롭고 살기 좋은 지역경제 건설

3 일자리 창출 활성화

4 관광 활성화

5 교육환경 개선

승인번호 제 213009 호

2021 충청남도 사회조사 조사표(홍성군)

홍성군

조사원이 작성하는 란입니다.	일련번호	조사구번호 (시군, 읍면동, 특성번호)	거처번호	가구번호	가구원 코드
		3 4 3 6 0 -			

홍성군

[1] 우선 개선할 분야

1. 현재 홍성군민의 삶의 질 개선을 위해 홍성군이 우선적으로 지원해야 할 분야는 무엇이라고 생각하십니까? 우선순위에 따라 2가지만 응답해주세요. 1순위( ) 2순위( )

① 교육여건 향상 등 교육분야
② 일자리 창출 등 일자리분야
③ 대중교통개선 등 교통분야
④ 대형의료시설 유치 등 보건분야
⑤ 축산 악취 등 주거환경분야
⑥ 미세먼지오염 개선 등 환경분야
⑦ 안전한 사회조성 등 민생치안분야
⑧ 농촌 소득감소 대응 등 농촌분야
⑨ 여가시설 부족 등 문화·체육분야
⑩ 사회적 약자 보호 등 사회복지분야
⑪ 기타( )

[2] 도시 미래상

2. 앞으로 홍성군이 지향해야 할 도시 미래상은 무엇이라 생각하십니까?

① 역사·문화·관광 도시
② 친환경·전원 도시
③ 행정중심 도시
④ 산업·물류 도시
⑤ 복지 도시
⑥ 기타 ( )

[3] 도시재생 방안

3. 홍성군 도시재생과 활력을 위해 가장 필요하다고 생각하는 것은 무엇입니까?

① 지역산업 육성
② 원도심 및 지역상권 활성화
③ 주거환경 및 인프라 정비
④ 청년활동 증진, 마을 만들기 등
⑤ 문화유산 및 관광자원 활성화
⑥ 복지환경 개선
⑦ 기타 ( )

[4] 필요한 청년정책

4. 홍성군의 청년들을 위한 정책으로 가장 필요하다고 생각하는 것은 무엇입니까?

① 기업 유치 및 일자리 창출
② 청년 수당 및 주거 지원
③ 문화콘텐츠 확대
④ 기타( )

[5] 지역먹거리 체계 구축

5. 홍성군의 다양한 정책 중 지역먹거리 체계 구축을 위하여 가장 중요하다고 생각하는 정책은 무엇입니까?

① 생산 관련 정책
② 가공 관련 정책
③ 유통 구조 개선
④ 소비 관련 정책
⑤ 복지(취약계층 복지 강화 등)
⑥ 음식물쓰레기 재활용
⑦ 기타( )

5-1. 홍성군 먹거리종합지원센터 설립 시 중점적으로 추진해야 한다고 생각하십니까? 우선순위에 따라 2가지만 선택해주세요. 1순위( ) 2순위( )

① 학교급식의 친환경농산물 확대
② 공공급식 현물지원체계 구축
③ 지역내 먹거리 물류센터 역할 수행
④ 가공사업 및 외식사업 연계 강화
⑤ 먹거리(식생활) 교육
⑥ 취약계층 먹거리 지원 확대
⑦ 먹거리 관련 창업 지원
⑧ 기타( )

[6] 육아환경 개선방안

6. 홍성군에서 아이를 더 낳아 기르는 환경을 만들기 위하여 다음 중 어떤 사업이 가장 우선되어야 한다고 생각하십니까?

① 일·가정 양립 분위기 조성(정시 출퇴근, 육아휴직 확대 등)
② 취학전 아동에게 매월 양육비 확대 지원
③ 지역별 육아·보육 공동체 활성화
④ 신혼부부·다자녀 가정에 주택 무료 임대 및 주거비 지원
⑤ 초등학교부터 대학교까지 학비 지원
⑥ 육아보육 지원정책(돌봄서비스)를 추가
⑦ 기타 ( )

승인번호 제 213009 호

2021 충청남도 사회조사 조사표(예산군)

예산군

조사원이 작성하는 란입니다.	일련번호	조사구번호 (시군, 읍면동, 특성번호)	거처번호	가구번호	가구원 코드
		3 4 3 7 0 -			

예산군

1 지역경제 활성화

1. 예산군 지역경제 활성화를 위해 가장 역점을 두어야 할 산업은 무엇이라고 생각하십니까?

① 농림축 산업
② 지역특산물 가공 산업
③ 문화관광 산업
④ 유통·물류 산업
⑤ 전기·전자 산업
⑥ 기계·제조업 산업
⑦ 기타 ( )

2 도심 활성화

2. 예산군 도심 활성화를 위해 가장 중점적으로 추진해야 할 사항은 무엇이라고 생각하십니까?

① 전통시장 정비 등 도시재생사업 추진
② 예산군 내 도로 정비 및 교통수단 확충 등 타 지역과의 접근성 개선
③ 예산군에 대한 대외적 홍보 강화
④ 국내외 기업유치 및 중소기업 지원 등을 통한 지역경제 활성화
⑤ 초·중·고등학교 등 교육시설의 향상
⑥ 국가 및 공공기관 유치 연계
⑦ 기타 ( )

3 관광 부문 진흥

3. 예산군의 관광 부문 진흥을 위해 가장 중점적으로 추진되어야 하는 것은 무엇이라고 생각하십니까?

① 예당호 종합개발사업
② 덕산온천 및 수덕사 등 덕산지구 관광개발
③ 황새공원 및 슬로시티 생태관광 활성화
④ 지역관광자원 연계 대표축제 육성
⑤ 재래시장 활성화를 위한 미식관광사업 개발
⑥ 체류형 관광을 위한 대규모 리조트 조성
⑦ 기타 ( )

4 수도권 인구 및 관광객 유치

4. 향후 교통인프라가 확충되었을 경우 수도권 인구와 관광객 등 유치를 위해 준비해야 할 사항은 무엇이라고 생각하십니까?

① 문화관광자원 개발 및 인프라 구축
② 역세권 개발 사업
③ 친절·주정차 지키기 등 기초질서 확립
④ 악취·환경오염 예방 등 쾌적한 환경 조성
⑤ 호텔·숙박시설 등 편의시설 확충
⑥ 교육·복지·보건·의료 등 정주 여건 조성
⑦ 기타 ( )

5 투자해야 할 사업

5. 귀하는 예산군 대규모 장기 투자사업 중 가장 우선적으로 투자해야 할 사업은 무엇이라고 생각하십니까?

① 산업단지 조성을 통한 기업 유치
② 문화·체육 등 여가선용시설 확충
③ 내포신도시 예산권역 개발
④ 덕산권역 관광개발 사업
⑤ 예당호 종합관광지 조성 사업
⑥ 기타 ( )

6 교육환경 개선

6. 예산군의 교육환경 개선을 위해 가장 역점을 두어야 할 사항은 무엇이라고 생각하십니까?

① 어린이집, 유치원 등 보육환경 개선
② 초·중·고등학교 지원 확대
③ 도서관 등 평생학습교육 지원 확대
④ 장학금 지원 및 인재육성 프로그램 강화
⑤ 특성화 고교 도입 등 교육시설의 경쟁력 강화
⑥ 문화·예술 활성화 지원 확대
⑦ 기타 ( )

7 인구 증가 대책

7. 귀하는 예산군의 인구 증가를 위해 가장 우선적으로 추진해야 할 사항은 무엇이라고 생각하십니까?

① 귀농·귀촌 유입을 위한 지원 확대
② 산업단지 조성을 통한 기업 유치
③ 복지 및 보건의료 확대
④ 보육·문화 복합시설 확충
⑤ 일·가정이 양립할 수 있는 출산·양육 여건 조성
⑥ 주거환경 개선
⑦ 기타 ( )

승인번호 제 213009 호

2021 충청남도 사회조사 조사표(태안군)

조사원이 작성하는 란입니다.	일련번호	조사구번호 (시군, 읍면동, 특성번호)	거처번호	가구번호	가구원 코드
		3 4 3 8 0 -			

태안군

1. 귀하는 태안군의 인구 증가를 위하여 우선적으로 추진해야 할 것은 무엇이라고 생각하십니까?

① 출산장려정책 활성화 ② 청년정책 활성화
③ 기업유치 등 다양한 일자리 창출 ④ 복지 및 보건의료 강화
⑤ 귀농·귀촌정책 활성화 ⑥ 교통 등 생활편의 개선
⑦ 기타 ( )

2. 귀하는 태안군의 청년인구유입 및 정착을 위하여 우선적으로 추진해야 할 것은 무엇이라고 생각하십니까?

① 청년 커뮤니티공간(청년센터) 조성 ② 청년 창업 지원
③ 기업유치 등 다양한 청년의 일자리 창출 ④ 청년수당 등 구직활동비 지원
⑤ 청년 동아리 활동 지원 ⑥ 기타 ( )

3. 귀하는 태안군이 '찾고 싶고 재미가 넘치는 관광도시'가 되기 위하여 우선적으로 추진해야 할 것은 무엇이라고 생각하십니까?

① 다양한 관광프로그램 개발 ② 교통 인프라 확충 (주차장 확대, 대중교통 개선 등)
③ 관광 홍보 분야 확대 ④ 관광호텔 등 숙박시설 개선
⑤ 지역상인의 서비스마인드 제고 ⑥ 기타 ( )

4. 귀하는 태안군이 '미래를 내다보는 농업 육성'을 하기 위하여 우선적으로 추진해야 할 것은 무엇이라고 생각하십니까?

① 농민(후계자) 교육프로그램 다양화 ② 유통구조 개선 등을 통한 농산물 판로 확대
③ 농기계 및 시설지원 확대 ④ 귀농·귀촌인에 대한 지원 확대
⑤ 농산물 품질 개선 ⑥ 기타 ( )

5. 귀하는 태안군이 '살기좋은 농어촌 이미지로 정착'하기 위해 추진되어야 하는 정책은 무엇이라고 생각하십니까?

① 귀촌귀농 지원 및 교육프로그램 다양화 ② 친환경 먹거리 보급 및 유통 확대
③ 농업의 기계화 보급 ④ 농촌 체험 관광 활성화
⑤ 농촌주택 지원 및 임대 ⑥ 기타 ( )

6. 초고령화 사회 농촌분야의 인력난이 가중되고 있는데 이를 극복하기 위한 정책은 무엇이라고 생각하십니까?

① 외국인근로자 적극 활용 방안 ② 농업의 기계화 보급
③ 기관 및 공무원 등 일손돕기 적극 추진 ④ 농업분야 보조사업 확대
⑤ 위탁영농기반 확대 ⑥ 기타 ( )

7. 귀하는 태안군의 수산업 발전과 어촌의 활성화를 위하여 우선적으로 추진해야 할 것은 무엇이라고 생각하십니까?

① 귀어·귀촌 활성화를 위한 각종 지원 확대 ② 지속가능한 어업생산을 위한 자원관리
③ 수산물 생산 안전성 강화 및 유통인프라 확충 ④ 신 수산업 육성 및 투자, 차세대 수산인력 양성
⑤ 깨끗하고 안전한 어촌 건설 및 어업인 삶의 질 향상 ⑥ 기타 ( )

1 인구 증가 정책
2 청년 정책
3 관광 정책
4 농촌 활성화 정책
5 농어촌 이미지 정책
6 고령화 인력난 해소정책
7 어촌 활성화 정책

2021 충남 사회지표(시군편)

발 행 인 충청남도지사

발 행 처 충청남도청

주 소 충청남도 홍성군 홍북읍 충남대로 21

전 화 041-635-3206

용 역 수 행 ㈜글로벌리서치(02-6253-1400)

통계승인번호 제213009호

발간등록번호 74-6440000-000186-10

발 행 일 2021년 12월


충청남도
Chungcheongnam-do