충청남도



2020
충남 사회지표 보고서
SOCIAL INDICATORS OF CHUNGNAM 2020

시군편

충청남도

발 간 사



2020 충남 사회지표 발간을 220만 도민과 더불어 축하합니다.

사람의 삶을 정확하게 이해하기란 쉬운 일이 아닙니다. 하물며 사람과 사람이 함께 모여 이룬 사회를 파악하는 것은 더욱 어려운 일이 될 것입니다. 그러나 어렵고 힘든 일일수록 중요한 가치와 깊은 함의를 지니고 있습니다. 정확하게 파악하는 것은 모든 것에 진단과 처방의 밑거름이 되고, 나아가 이해와 소통의 열매가 됩니다.

조사는 바로 이러한 모든 것의 시작입니다. 사람이든 사회이든, 어떤 대상을 깊이 있게 들여다보기 위한 첫걸음이 바로 조사입니다. 그렇기 때문에 사회 다방면의 중요한 지표를 찾아내 체계적으로 조사하고 정리하는 것은 아주 중요합니다. 우리 도에서 2012년부터 충남 사회지표를 작성하여 한 권의 책으로 펴내는 이유가 바로 여기에 있습니다.

충남 사회지표는 더 행복한 충청남도를 가리키는 나침반입니다. 도민의 삶의 질과 생활 전반, 지역 사회의 실태와 변화를 알려주어 우리 충남이 나아갈 방향을 제시해주기 때문입니다. 이번 충남 사회지표의 결과를 보면서 기존의 미진했던 정책을 개선하고, 나아가 새롭고 창의적인 과제를 발굴하고자 합니다. 또한 정책 수립과 집행, 효과 측정에 가장 중요한 평가 기준으로 여길 것입니다.

끝으로, 충남 사회지표 조사에 적극 참여하여 충남도민을 대표해 주신 도민 여러분과 열과 성을 다해주신 현장 조사원, 도움을 주신 관계자분들께 깊이 감사드립니다. 충남 사회지표에 담긴 도민의 뜻을 명심하고, 이를 적극적으로 활용하여 더 행복한 충남을 만들겠습니다. 감사합니다.

2020년 12월
충청남도지사 양승조

충청남도

이용자 안내문

- 「2020 충남 사회지표」의 각 지표는, 충청남도에서 실시한 '2020년 사회조사' 결과와 각 실과 소관 행정자료, 통계청 등 각 부처 및 주요 기관에서 생산한 통계를 이용하여 작성한 것으로 각 통계표마다 그 출처를 표기함
- 통계표에 수록된 숫자는 반올림(소수점 두 번째 자리) 되었으므로 총계가 일치하지 않는 경우가 있으며, 문항별로 특정 응답자에 한해 추가 조사한 결과는 충남도 전체 도민 기준 비율이 아님에 유의하기 바람
- 통계표 및 도표의 내용 중에서 전년도판 수치와 일치되지 않는 것은 지표 작성방법이나 자료출처의 변경 또는 일부 착오내용을 최근 자료에서 정정한 것이니 최근 자료를 이용하는 것이 바람직함
- 시의성을 제고하기 위해 가능한 최근에 공표된 자료(충남 사회지표 작성연도 11월 기준)를 수록하였으며, 지표의 통일성 및 활용성을 고려하여 일부 지표에 대하여 신규 추가 및 통폐합함
- 이 보고서의 결과는 조사대상, 조사방법, 조사시점 등의 차이로 유사통계 결과와 다를 수 있으므로 결과 해석에 유의하기 바람
- 통계표 중에서 사용된 부호의 뜻은 다음과 같음

  '0.0' : 단위 미만

  ' - ' : 해당사항 없음 (지표의 용어 해설 및 주요산식은 부록에 수록하였음)
- 충남 사회조사에서

  - 5점 만점 척도에서 1점은 '매우 부정', 2점은 '다소 부정', 3점은 '보통', 4점은 '다소 긍정', 5점은 '매우 긍정'을 의미함
  - 10점 만점 척도(0~10점까지 11점 척도)에서, 0점은 '매우 부정', 5점은 '보통', 10점은 '매우 긍정'을 의미함
  - 5점 척도의 10점 평균 점수 산출 식 : (5점 평균 점수 - 1) ÷ 4 x 10

<10점 만점 평균에 따른 수준>

0점	1점	2점	3점	4점	5점	6점	7점	8점	9점	10점
매우 부정					보통					매우 긍정

- 본 보고서의 내용을 인용할 때는 반드시 『2020 충남 사회지표』 ○ 페이지에서 인용하였다고 표시하여야 함
- 이 보고서는 충청남도 홈페이지(www.chungnam.go.kr)에서 확인할 수 있으며, 관련 문의사항이 있을 때에는 충청남도 데이터정책관 통계팀(☏ 041-635-2053)으로 문의 바람

충청남도

CONTENTS

1. 천안시 ····· 1
2. 공주시 ····· 27
3. 보령시 ····· 55
4. 아산시 ····· 79
5. 서산시 ····· 105
6. 논산시 ····· 131
7. 계룡시 ····· 159
8. 당진시 ····· 185
9. 금산군 ····· 209
10. 부여군 ····· 233
11. 서천군 ····· 259
12. 청양군 ····· 289
13. 홍성군 ····· 313
14. 예산군 ····· 339
15. 태안군 ····· 365
16. 시군별 조사표 ····· 389

충청남도

Chapter 01

충남 사회지표
천안시

충청남도

SOCIAL INDICATORS OF CHUNGNAM 2020

2020 충남 사회지표 천안시

요 약

1. 한 눈에 보는 천안시

인 구

(단위: 천명, %)

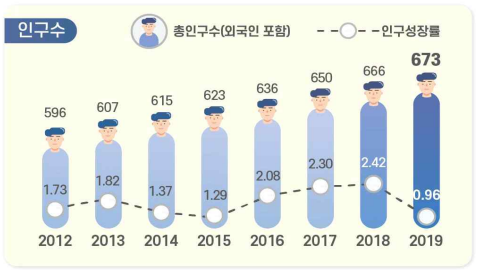

※ 출처: 행정안전부, 「주민등록인구통계」 / 법무부, 「체류외국인통계」

(단위: %)



노령화 지수 = [고령인구(65세이상) / 유소년인구(0~14세)]×100
총 부양비 = 유소년 부양비 + 노년 부양비
유소년 부양비 = [유소년 인구(0~14세)/생산가능인구(15~64세)] ×100
노년 부양비 = [고령인구(65세 이상)/생산가능인구(15~64세)] ×100

건 강

(단위: 인구 십만명당 사망자 수)



※ 출처: 통계청, 「사망원인통계」

(단위: 10점 평균)



※ 출처: 충남 사회조사

가구와 가족

(단위: %)



※ 출처: 통계청, 「인구총조사」

(단위: 10점 평균)

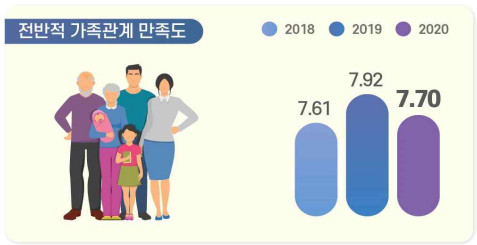

※ 출처: 충남 사회조사

교 육

(단위: %, 10점 평균)

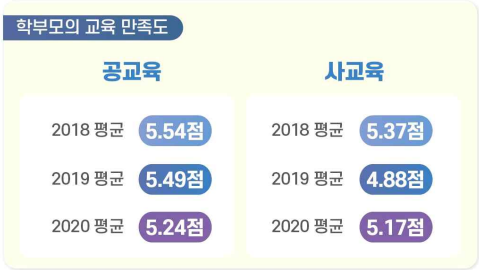

※ 출처: 충남 사회조사

(단위: 명)



※ 출처: 한국교육개발원, 「교육기본통계」

노 동

(단위: %)



경제활동참가율(%) = (경제활동인구 ÷ 만 15세이상인구) × 100
고용률(%) = (취업자 ÷ 만 15세이상인구) × 100
실업률(%) = (실업자 ÷ 경제활동인구) × 100
경제활동인구: 만15세 이상 취업자와 실업자의 합

(단위: %)



※ 출처: 통계청, 「경제활동인구조사」
* 기타 = 건설업, 도소매/숙박음식점업, 사업/개인 공공서비스 및 기타, 전시/운수/통신/금융

소득과 소비

(단위: 10점 평균)



※ 출처: 충남 사회조사

(단위: %, 가구 부채 '있다' 응답)



※ 출처: 충남 사회조사

주거와 교통

(단위: %)



※ 출처: 충남 사회조사

(단위: 10점 평균)



※ 출처: 충남 사회조사

환 경

(단위: %, 10점 평균)

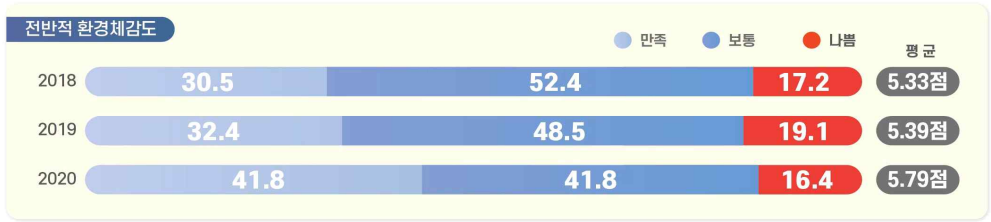

※ 출처: 충남 사회조사

안 전

(단위: 10점 평균)



※ 출처: 충남 사회조사

여가와 문화

(단위: 인구 십만명당 문화기반시설 수(개))



※ 출처: 문화체육관광부, 「문화기반시설총람」 / 행정안전부, 「주민등록인구통계」

(단위: 10점 평균)



※ 출처: 2020 충남 사회조사

사회 통합

(단위: 10점 평균)



※ 출처: 충남 사회조사

(단위: 10점 평균)



※ 출처: 충남 사회조사

도정 특성

(단위: 10점 평균)



※ 출처: 2020 충남 사회조사

(단위: %, 10점 평균)

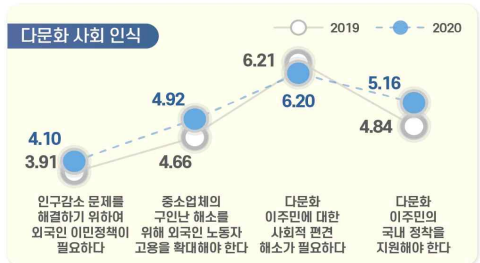

※ 출처: 충남 사회조사

2. 지표의 변화

부문	항목	2018년	2019년	2020년	증감[1]
1. 천안의 인구	• 총인구수 (천명)	666.2	672.6	-	6.4▲
	• 인구성장률 (%)	2.42	0.96	-	1.46▽
2. 건강	• 지난 1년간 도내 의료시설 이용 여부 (%)	73.4	74.4	75.1	0.7▲
	• 지난 1년간 도내 의료시설 이용자 : 이용 횟수 (회)	9.8	9.0	7.7	1.3▽
	• 의료시설·서비스 만족도 : 의료시설 '만족' (%)	50.7	56.0	55.6	-
	: 의료서비스 '만족' (%)	50.2	55.4		
3. 가구와 가족	• 가족관계 만족도 '만족' (%) : 전반적 가족관계	71.4	78.7	75.9	2.8▽
	: 배우자와의 관계	75.3	79.0	79.7	0.7▲
	: 자녀와의 관계	78.5	84.4	84.4	0.0▲
4. 교육	• 공교육 만족도 '만족' (%)	40.0	35.4	33.1	2.3▽
	• 사교육 만족도 '만족' (%)	36.5	23.2	29.0	5.8▲
5. 노동	• 지난 1주간 경제활동 상태 : '일하였음' (%)	57.4	60.9	59.2	1.7▽
	• 고용형태 : '상용근로자' (%)	63.1	61.5	61.2	0.3▽
6. 소득과 소비	• 월평균 가구소득 : 300만원 이상 (%)	54.9	48.2	47.4	0.8▽
	• 부채 있는 가구 비중 (%)	43.7	44.8	47.7	2.9▲
7. 주거와 교통	• 자동차등록 대수 (천대)	315.9	324.5	-	8.6▲
8. 환경	• 환경체감도 '좋음' (%) : 대기	19.1	24.6	36.0	11.4▲
	: 녹지 환경	31.3	37.2	45.8	8.6▲
9. 안전	• 사회안전에 대한 인식 '안전' (%) : 전반적 사회 안전	29.9	27.7	22.7	5.0▽
	: 자연재해	40.7	51.4	35.0	16.4▽
	: 범죄위험	23.6	20.9	19.7	1.2▽
10. 여가와 문화	• 여가활동 참여 여부 '참여' (%)[2] : 문화예술 관람	62.3	61.6	53.7	-
	: 문화예술 참여	22.8	14.4		
	: 스포츠 관람	33.7	40.8	31.9	-
	: 스포츠 참여		26.0		
	: 관광/여행(국내)	57.0	71.6	62.9	-
	: 관광/여행(해외)			15.4	-
11. 사회통합	• 삶에 대한 만족감 (10점만점) : 삶에 대한 만족	6.15	6.20	6.17	0.03▽
	: 삶에 대한 가치	6.28	6.45	6.33	0.12▽
	: 거주 시군 전반적 생활 만족도	-	-	5.98	-
	• 정서경험 (10점만점) : 행복	6.23	6.31	6.28	0.03▽
	: 근심/걱정	4.51	4.41	4.89	0.48▲
	: 우울	3.70	3.65	3.95	0.30▲
	• 향후 이사 계획 (%)	27.7	28.8	30.7	1.9▲
12. 도정특성	• 사회적 약자에 대한 인권의식 존중 (%) : 여성	49.6	51.1	53.9	2.8▲
	: 아동/청소년	51.2	52.6	54.9	2.3▲
	: 노인	51.2	53.0	54.9	1.9▲
	: 장애인	39.7	43.9	40.6	3.3▽
	: 외국인노동자	26.4	24.9	22.6	2.3▽

1) 증감 : 최근 2개년 증감 값(2020년-2019년)
(소수점 이하 반올림으로 인해 통계표 상의 차이와 실제 수치가 다를 수 있음)
2) 2020년 '문화예술', '스포츠'의 관람/참여 항목 통합, '관광활동'→'국내 관광/여행', '해외 관광/여행' 항목 분리

3. 천안시 현황

- **(인구)** '19년 천안시 인구는 총 67만3천명(외국인 2만명 포함)으로 도내에서 가장 많으며, 인구증가율은 0.96%로 충남 평균 인구증가율(-0.01%)을 상회하고 있으며, 평균연령은 38.5세로 도내에서 가장 낮음
- **(산업구조)** '19년 천안시 산업별 취업자는 37만6천명이며, 비율로는 사업·개인·공공서비스 및 기타(34.5%)의 구성비가 가장 높음

< 2019년 산업별 취업자 수 비중 >

(단위 : 천명, %)

구분		합계	농업, 임업및어업	광제조업	건설업	도소매·음식점숙박업	전기·운수·통신·금융	사업·개인·공공서비스 및기타
충남	취업자 수	1,196	143	270	83	211	104	384
	구성비	100.0	12.0	22.6	6.9	17.6	8.7	32.1
천안	**취업자 수**	**376**	**17**	**111**	**19**	**62**	**38**	**130**
	구성비	**100.0**	**4.4**	**29.5**	**4.9**	**16.5**	**10.1**	**34.5**

자료 : 통계청, 지역별고용조사, 2019

- **(주택)** '18년 천안시 주택 수는 약 27만4천호, 주택보급률은 106.8%로 청양군 다음으로 낮으며, 인구 천명당 주택 수는 424.6호로 충남 평균(451.2호)보다 적은 수준임

< 2018년 주택 수 및 주택보급률 >

(단위 : 호, %)

구분	주택 수	주택보급률	인구 천명당 주택 수
충남	959,457	112.7	451.2
천안[3)]	**274,350**	**106.8**	**424.6**
아산	141,935	117.7	453.7
서산	83,468	121.9	479.3
당진	82,612	123.0	492.4

자료 : 충청남도, 충남통계연보

3) 충남 사회조사 시군편 분석 시 권역별로 비교표 제시
- 북부권 : 천안시, 아산시, 서산시, 당진시
- 내륙권 : 공주시, 계룡시, 청양군, 홍성군, 예산군
- 서해안권 : 보령시, 서천군, 태안군
- 금강권 : 논산시, 금산군, 부여군

4. 천안시 주요 특징(충남 사회지표)

4-1. 경제 분야

- **(소득·소비)** 천안시는 도 평균에 비해 고소득 가구 비중이 높으며, 소비지출도 타 지역에 비해 상대적으로 높은 수준임
  - 천안시 월평균 가구소득은 200~300만원인 비율이 19.8%로 가장 높으며, 월평균 소비지출액은 100~200만원이 24.6%로 가장 높게 나타남
  - 가구당 월평균 소득이 50만원 미만인 비율(6.0%)이 계룡시에 이어 두 번째로 낮으며, 50만원 미만 소비지출하는 비율(5.9%)도 충남 평균(16.7%)보다 낮음

< 2020년 전체 가구 중 월평균 소득의 구간별 비중 >

(단위 : %)

구분	50만원 미만	50~100 만원	100~200 만원	200~300 만원	300~400 만원	400~500 만원	500~600 만원	600~700 만원	700~800 만원	800만원 이상
충남	12.6	18.8	20.0	15.4	12.3	8.2	4.6	2.8	2.2	2.9
천안	**6.0**	**12.2**	**14.6**	**19.8**	**17.0**	**11.9**	**7.1**	**4.7**	**3.4**	**3.2**
아산	10.3	14.5	14.6	16.1	14.6	11.1	7.5	4.6	3.1	3.4
서산	10.7	14.4	16.2	20.8	15.1	9.1	5.7	2.7	2.3	3.0
당진	8.7	14.3	15.3	17.9	16.7	9.3	6.8	4.3	2.3	4.4

< 2020년 전체 가구 중 월평균 소비지출액의 구간별 비중 >

(단위 : %)

구분	50만원 미만	50~100 만원	100~200 만원	200~300 만원	300~400 만원	400~500 만원	500~600 만원	600~700 만원	700~800 만원	800만원 이상
충남	16.7	22.8	23.7	16.1	10.7	5.2	2.2	1.1	0.5	0.8
천안	**5.9**	**16.1**	**24.6**	**22.4**	**15.9**	**9.3**	**3.0**	**1.5**	**0.8**	**0.5**
아산	14.0	19.3	20.6	20.1	13.3	7.2	3.3	1.1	0.5	0.6
서산	13.0	20.3	25.2	20.8	10.8	4.7	2.9	1.1	0.3	0.9
당진	12.9	17.6	24.9	20.2	11.5	6.5	2.8	1.4	0.8	1.4

- **(부채)** 천안시에 부채를 가지고 있는 가구의 비중은 충남에서 가장 높은 47.7%이며, 주된 사유는 '주택 임차 및 구매'가 55.9%로 타 지역에 비해 상대적으로 높은 비율을 차지함

< 2020년 전체 가구 중 부채 여부 및 이유 비중 >

(단위 : %)

구분	부채 여부		부채 이유(부채가 있는 가구 기준)						
	있다	없다	주택 임차 및 구입	사업/영농자금	교육비, 의료비를 제외한 기타 생활비	재테크 투자	교육비	의료비	기타
충남	34.4	65.5	42.6	30.3	13.2	4.2	3.5	3.0	3.0
천안	**47.7**	**52.3**	**55.9**	**19.6**	**14.2**	**3.9**	**2.6**	**1.0**	**2.9**

- **(직장)** 천안시는 상용근로자 비중이 계룡시와 아산시 다음으로 높아 고용은 다소 안정적이며, 근로여건 전반적 만족 비율은 도 평균에 비해 높은 수준을 형성하고 있음
  - 근로여건 중 의사소통/인간관계에 대한 만족 비율이 54.8%로 가장 높은 반면, 임금/소득에 대한 만족(36.3%)은 상대적으로 낮음

< 2020년 고용형태별 취업자 비중 >

(단위 : %)

구분	상용근로자	임시근로자	일용근로자	고용원 있는 자영업자	고용원 없는 자영업자	무급가족 종사자
충남	51.6	7.6	6.0	5.0	22.2	7.5
천안	**61.2**	**7.6**	**5.9**	**6.6**	**15.5**	**3.1**
아산	62.8	9.4	6.9	3.4	14.9	2.6
서산	58.5	4.7	4.5	2.9	22.1	7.4
당진	51.2	5.4	7.3	4.8	22.1	9.1

< 2020년 근로 여건 만족 비율 >

(단위 : %)

구분	하는일	임금/소득	근로시간	근무환경	의사소통/인간관계	고용안정성	일/직장에서의 장래성	전반적 만족도
충남	46.5	32.4	39.7	41.8	48.8	41.6	37.0	40.3
천안	**54.7**	**36.3**	**46.9**	**48.9**	**54.8**	**46.6**	**43.3**	**46.4**
아산	47.6	37.9	43.7	47.4	52.8	47.2	43.7	46.8
서산	34.7	25.2	29.1	30.1	35.1	31.6	27.4	30.0
당진	41.8	32.1	40.5	38.2	52.0	40.3	33.9	37.5

4-2. 사회 분야

- **(주거)** 천안시 주거환경에 대한 만족도는 모든 항목에서 도 평균 수준에 비해 높고, 특히 쇼핑시설과 공공시설에 대한 만족도가 타 시군 대비 상대적으로 높게 나타남
  - 거주주택에 대한 만족도가 6.27점으로 가장 높은 반면, 휴식공간(5.16점)은 가장 낮음

< 2020년 주거환경 만족도 >

(단위 : 점)

구분	거주주택	쇼핑시설	공공시설	휴식공간
충남	6.26	5.38	5.47	5.03
천안	**6.27**	**5.95**	**5.64**	**5.16**
아산	6.47	5.77	5.81	5.66
서산	5.82	5.05	5.02	4.68
당진	5.89	4.59	4.84	4.20

- **(삶에 대한 만족감과 정서경험)** 천안시는 삶에 대한 만족감(삶에 대한 만족, 삶에 대한 가치, 전반적 생활 만족도)이 도 평균과 비슷한 수준으로 나타남
  - 정서 경험 측면에서는 행복(6.28점)에 대한 경험이 근심·걱정(4.89점), 우울(3.95점) 경험보다 높게 나타남

< 2020년 삶에 대한 만족감과 정서 경험 >

(단위 : 점)

구분	삶에 대한 만족감			정서 경험		
	삶에 대한 만족	삶에 대한 가치	거주 시군 전반적 생활 만족도	행복	근심·걱정	우울
충남	6.19	6.29	5.99	6.19	4.73	3.80
천안	**6.17**	**6.33**	**5.98**	**6.28**	**4.89**	**3.95**
아산	6.21	6.28	6.12	6.17	4.73	3.74
서산	6.08	6.18	5.86	5.92	4.89	4.13
당진	6.30	6.34	5.62	6.18	4.64	3.61

4-3. 환경・안전 분야

- **(환경)** 천안시는 전반적인 환경체감도 뿐만 아니라 토양을 제외한 대기, 수질, 소음・진동, 녹지환경 등 세부분야에서도 타 시군에 비해 낮게 인식하고 있음

< 2020년 환경체감도 >

(단위 : 점)

구분	전반적 체감도	대기	수질	토양	소음・진동	녹지환경
충남	5.86	5.30	5.79	5.65	5.46	6.04
천안	**5.79**	**5.21**	**5.77**	**5.70**	**5.14**	**5.84**
아산	5.86	5.11	5.70	5.74	5.42	6.25
서산	5.17	4.33	5.15	4.88	4.75	5.37
당진	4.80	3.50	4.71	4.53	4.69	4.98

- **(안전)** 천안시는 전반적으로 사회안전에 대해 도 평균에 비해 조금 더 불안하다고 느끼며, 특히 화재를 제외한 모든 세부 항목에서 타 시군 대비 불안함을 더 느끼는 것으로 나타남

< 2020년 사회안전에 대한 인식 >

(단위 : 점)

구분	전반적 안전 인식도	자연 재해	건축물 및 시설물	교통 사고	화재	먹거리	정보 보안	신종 전염병	범죄 위험
충남	5.13	5.24	5.57	4.88	5.37	5.59	5.14	2.98	4.72
천안	**4.89**	**4.94**	**5.50**	**4.60**	**5.52**	**5.51**	**4.98**	**2.46**	**4.34**
아산	4.86	4.76	5.32	4.93	5.25	5.31	5.10	2.84	4.53
서산	5.05	4.96	5.15	4.59	5.02	5.71	5.39	2.86	4.58
당진	4.73	5.18	5.29	4.29	5.08	5.16	4.65	2.49	4.26

5. 응답자 특성

5-1. 응답 가구

• **2020년 사회조사 유효표본**

- 1,520가구
- 표본오차는 95% 신뢰수준에서 ± 2.51%p

구분		사례수[4]	비율(%)
전 체		1,520	100.0
주택 유형별	단독주택	478	31.4
	아파트	956	62.9
	연립/다세대주택	79	5.2
	기타	7	0.5
충남 거주기간별	5년 미만	179	11.8
	5~10년 미만	136	8.9
	10~15년 미만	153	10.1
	15~20년 미만	133	8.8
	20년 이상	919	60.5
주거점유 형태별	자기집	939	61.8
	전세	197	13.0
	월세/기타	384	25.3
가구소득별	100만원 미만	277	18.2
	100-200만원 미만	222	14.6
	200-300만원 미만	301	19.8
	300-400만원 미만	259	17.0
	400-500만원 미만	181	11.9
	500만원 이상	280	18.4
가구원 수별	1인 가구	529	34.8
	2인 가구	443	29.1
	3인 가구	240	15.8
	4인 가구	228	15.0
	5인 이상 가구	80	5.3
읍면동 구분별	동부	990	65.1
	읍부	370	24.3
	면부	160	10.5
주거지 형태별	도시	1,322	87.0
	농촌	198	13.0

4) 사례수는 실제 응답자 수이며, 비율은 모수추정을 위해 가중치를 적용하여 계산함

5-2. 응답 가구원

• **2020년 사회조사 유효표본**
- 2,670명
- 표본오차는 95% 신뢰수준에서 ± 1.89%p

구분		사례수[5]	비율(%)
전 체		2,670	100.0
성별	남성	1,299	48.7
	여성	1,371	51.3
연령별	15~19세	123	4.6
	20대	298	11.2
	30대	347	13.0
	40대	586	21.9
	50대	518	19.4
	60세이상	798	29.9
학력별	초졸이하	327	12.2
	중졸이하	226	8.5
	고졸이하	1,076	40.3
	대학이상	1,041	39.0
직업별	전문/관리	292	10.9
	사무	226	8.5
	서비스/판매	336	12.6
	농어업	82	3.1
	기능/노무등	595	22.3
	직업없음	1,137	42.6
	무응답	2	0.1
지위별	임금근로자	1,085	40.6
	비임금근로자	448	16.8
	미취업자	1,137	42.6
읍면동 구분별	동부	1,722	64.5
	읍부	677	25.4
	면부	271	10.1
가구원 유형	가구주	2,333	87.4
	가구원	337	12.6

5) 사례수는 실제 응답자 수이며, 비율은 모수추정을 위해 가중치를 적용하여 계산함

충청남도

SOCIAL INDICATORS OF CHUNGNAM 2020

2020 충남 사회지표 천안시

결과 분석

1. 천안시

1-1. 정책 추진 방향

정책 추진 방향 : 주거안전 > 복지의료 > 교통도시개발 > 경제행정

- **천안시가 더 살기 좋은 도시가 되기 위해 노력을 기울여야 하는 분야로 '주거안전 분야'(40.3%)가 가장 높고, 다음으로 '복지의료 분야'(38.7%), '교통도시개발 분야'(35.0%), '경제행정 분야'(28.4%) 등의 순임**
- **'경제행정' 및 '교육' 항목을 제외한 모든 항목이 전년 대비 증가추세를 보임**
  - '주거안전 분야'의 응답은 연령별로 60세이상(44.7%), 학력이 낮을수록, 가구소득이 100만원 미만(47.4%), 200-300만원 미만(45.5%)에서 높음
  - '복지의료 분야'의 응답은 연령별로 60세 이상(55.6%), 학력과 가구소득이 낮을수록 높음

(단위 : %)

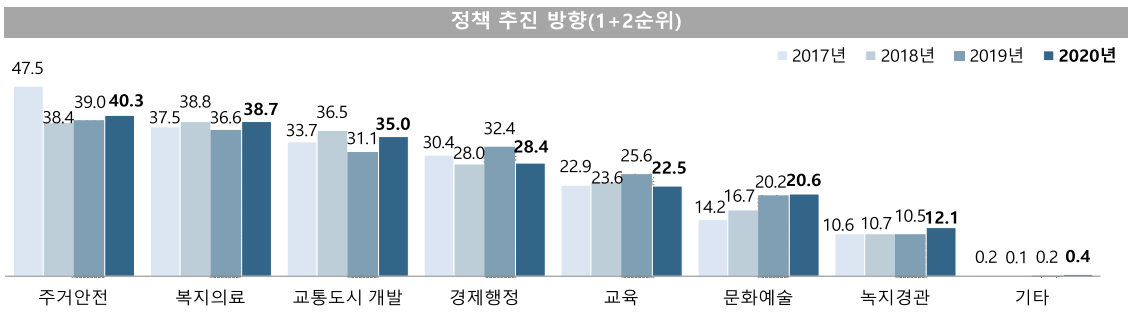

정책 추진 방향(1+2순위)

(단위 : %)

구분		주거안전 분야	복지의료 분야	교통도시 개발 분야	경제행정 분야	교육 분야	문화예술 분야	녹지경관 분야	기타
충청남도		**40.3**	**38.7**	**35.0**	**28.4**	**22.5**	**20.6**	**12.1**	**0.4**
성별	남성	37.9	37.7	37.5	31.8	22.8	19.0	10.7	0.1
	여성	42.6	39.7	32.4	24.8	22.3	22.3	13.6	0.6
연령별	15-19세	23.9	27.8	33.4	17.5	45.2	36.7	12.0	0.0
	20대	34.4	31.9	41.3	30.7	17.5	30.5	11.7	0.3
	30대	41.8	32.1	33.1	25.8	34.1	21.4	9.1	0.6
	40대	42.3	31.6	35.5	27.8	30.0	16.4	13.6	0.7
	50대	42.7	45.5	36.1	32.6	9.9	16.6	14.4	0.4
	60세 이상	44.7	55.6	30.3	29.1	12.5	14.2	11.7	0.0
학력별	초졸 이하	48.8	59.6	29.8	23.0	14.2	12.2	9.5	0.0
	중졸 이하	41.6	50.1	28.6	24.6	17.8	19.8	14.0	0.0
	고졸 이하	40.4	38.3	34.9	30.3	21.5	20.4	11.3	0.4
	대학 이상	38.3	33.4	37.0	28.3	25.8	22.5	13.0	0.4
	무응답	-	-	-	-	-	-	-	-
가구 소득별	100만원 미만	47.4	53.9	29.0	21.0	18.2	18.8	9.3	0.0
	100-200만원 미만	41.0	49.3	30.3	30.0	15.1	18.0	13.6	0.0
	200-300만원 미만	45.5	42.2	35.1	35.3	15.3	16.2	8.9	0.5
	300-400만원 미만	40.1	35.8	36.5	25.1	28.0	21.8	10.8	0.3
	400-500만원 미만	36.1	34.8	36.3	27.6	29.6	21.0	13.1	0.5
	500만원 이상	35.5	29.5	37.7	28.8	24.7	24.7	15.4	0.5
	무응답	-	-	-	-	-	-	-	-

Base : 가구원 자료 : 2020 충남 사회조사

1-2. 관광자원 개발 관련 역점 사업

천안 관광자원 개발을 위해 '명소 지정 및 홍보'와 '지역대표 축제 개발'

- **천안시 관광자원 개발을 위해 '천안의 명소 지정 및 홍보'가 44.8%로 가장 높고, 다음으로 '지역대표 축제 개발'(38.8%), '농촌 체험활동 개발 및 홍보'(36.1%), '어린이를 위한 테마파크 조성'(27.2%) 등의 순임(1+2순위 기준)**
- **'지역대표 축제 개발', '교육분야 특성화 마을 조성' 및 '외국풍 테마마을 조성' 항목을 제외한 모든 항목이 전년 대비 증가추세를 보임**
  - '천안의 명소 지정 및 홍보'의 응답은 연령별로 60세 이상(52.6%), 학력별로 초졸 이하(53.4%), 가구 소득별로 100만원 미만(50.5%)에서 높음
  - '지역대표 축제 개발'의 응답은 연령별로 50대(47.8%), 학력별로 중졸 이하(45.2%), 가구소득별로 100만원 미만(42.4%), 100-200만원 미만(42.8%)에서 높음

(단위 : %)

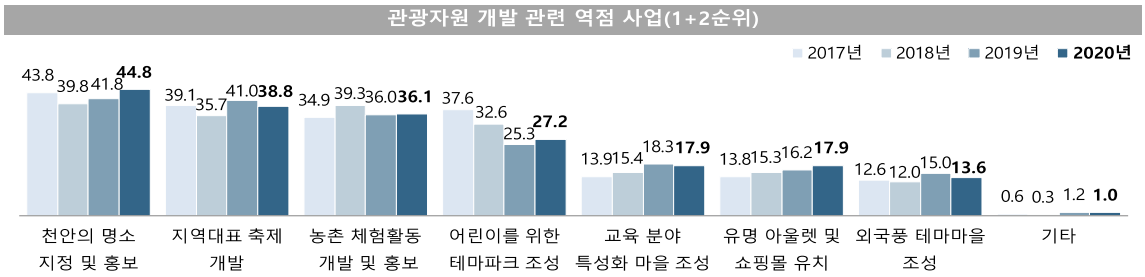

관광자원 개발 관련 역점 사업(1+2순위)

(단위 : %)

구분		천안의 명소 지정 및 홍보	지역대표 축제 개발	농촌 체험활동 개발 및 홍보	어린이를 위한 테마파크 조성	교육 분야 특성화 마을 조성	유명 아울렛 및 쇼핑몰 유치	외국풍 테마마을 조성	기타
충청남도		**44.8**	**38.8**	**36.1**	**27.2**	**17.9**	**17.9**	**13.6**	**1.0**
성별	남성	44.1	41.2	34.4	26.1	17.5	18.5	14.6	1.1
	여성	45.6	36.3	37.8	28.4	18.3	17.2	12.6	0.9
연령별	15-19세	28.2	39.5	23.6	27.6	25.3	30.5	23.6	0.0
	20대	47.2	35.2	32.2	19.1	16.8	26.2	19.5	1.4
	30대	32.6	28.6	25.4	49.6	27.5	18.0	14.3	1.5
	40대	46.9	37.7	31.2	33.8	19.5	16.0	11.1	0.7
	50대	50.5	47.8	40.8	16.4	11.2	17.3	11.0	1.5
	60세 이상	52.6	44.4	54.6	15.7	11.9	8.6	9.6	0.5
학력별	초졸 이하	53.4	39.7	60.0	14.9	11.6	8.5	8.8	0.4
	중졸 이하	42.4	45.2	51.5	19.8	12.3	12.0	13.5	0.0
	고졸 이하	44.4	41.2	34.1	23.9	17.8	19.4	14.2	1.3
	대학 이상	44.0	35.5	31.2	33.6	20.0	19.1	14.0	1.1
	무응답	-	-	-	-	-	-	-	-
가구 소득별	100만원 미만	50.5	42.4	52.2	13.6	13.5	12.9	12.1	0.0
	100-200만원 미만	45.3	42.8	49.7	19.9	12.4	14.6	11.0	0.8
	200-300만원 미만	46.6	40.2	36.0	24.1	16.6	20.7	11.5	1.1
	300-400만원 미만	40.8	37.5	30.2	36.6	22.1	15.6	14.1	1.3
	400-500만원 미만	44.1	37.0	31.6	31.6	20.2	15.9	16.6	1.8
	500만원 이상	44.4	36.5	30.5	28.8	18.6	22.2	14.8	0.9
	무응답	-	-	-	-	-	-	-	-

Base : 가구원 자료 : 2020 충남 사회조사

1-3. <새로운 천안 행복한 시민> 구현 방안

<새로운 천안 행복한 시민>을 위해 '행정의 간소화 및 투명화'가 가장 우선

- **<새로운 천안 행복한 시민>을 구현하기 위한 방안으로 '행정의 간소화 및 투명화'가 69.1%로 가장 높고, 다음으로 '정확한 업무 매뉴얼 마련'(54.8%) 등의 순임(1+2순위 기준)**
- **모든 항목이 전년 대비 증가추세를 보임**
  - '행정의 간소화 및 투명화'의 응답은 연령별로 30대(72.7%), 학력별로 초졸 이하(72.1%), 가구소득별로 400만원-500만원 미만(72.8%)에서 높음
  - '정확한 업무 매뉴얼 마련'의 응답은 연령별로 15-19세(69.8%), 학력별로 초졸 이하(58.5%), 중졸 이하(58.9%)에서 높음

(단위 : %)

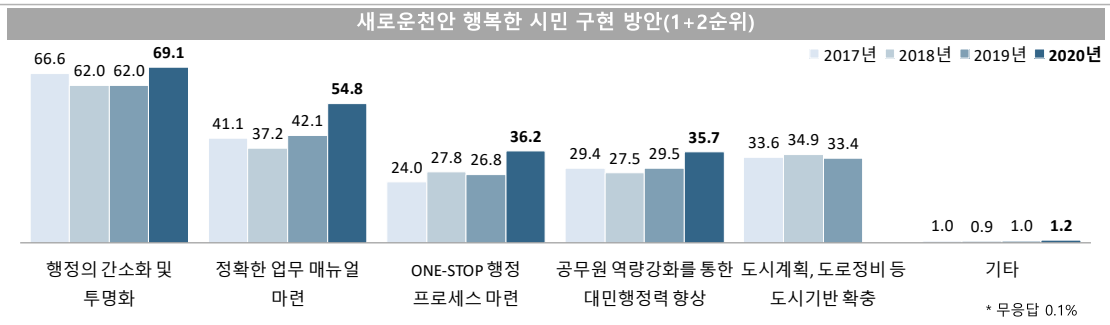

새로운 천안 행복한 시민 구현 방안(1+2순위)

(단위 : %)

구분		행정의 간소화 및 투명화	정확한 업무 매뉴얼 마련	ONE-STOP 행정 프로세스 마련	공무원 역량강화를 통한 대민행정력 향상	기타
충청남도		69.1	54.8	36.2	35.7	1.2
성별	남성	68.8	53.4	37.3	36.0	1.3
	여성	69.4	56.1	35.0	35.4	1.0
연령별	15-19세	64.6	69.8	29.1	31.2	0.0
	20대	66.1	61.0	35.2	32.3	2.0
	30대	72.7	59.5	38.3	25.9	1.2
	40대	69.6	47.6	37.0	41.3	1.2
	50대	70.4	47.4	39.9	37.9	1.3
	60세 이상	67.9	54.0	32.8	42.1	0.5
학력별	초졸 이하	72.1	58.5	28.8	36.5	0.7
	중졸 이하	65.8	58.9	30.4	41.6	0.0
	고졸 이하	68.8	54.9	34.4	36.7	1.4
	대학 이상	69.3	53.3	40.0	33.9	1.2
	무응답	-	-	-	-	-
가구 소득별	100만원 미만	71.0	55.9	32.5	35.3	0.2
	100-200만원 미만	65.4	54.8	31.1	44.3	1.0
	200-300만원 미만	66.8	56.9	36.1	33.7	3.0
	300-400만원 미만	70.1	55.0	38.6	33.4	0.6
	400-500만원 미만	72.8	54.2	36.0	34.4	0.6
	500만원 이상	68.7	52.9	38.2	36.4	1.0
	무응답	-	-	-	-	-

Base : 가구원 자료 : 2020 충남 사회조사 무응답 : 0.1%
1) 2020년도 '도시계획, 도로정비 등 도시기반확충' 보기 삭제

1-4. 천안시 지역경제 활성화 방안

지역경제 활성화를 위해 '물가 안정'이 최우선

- **천안시 지역경제 활성화를 위한 방안으로 '물가 안정'이 61.8%로 가장 높고, 다음으로, '기업/투자 유치'(36.8%), '중소기업 경쟁력 강화'(33.9%) 등의 순임(1+2순위 기준)**
- **'물가 안정', '중소기업 경쟁력 강화' 항목은 전년 대비 증가추세를 보임**
  - '물가 안정'의 응답은 성별로 여성(67.2%), 연령별로 40대(66.7%), 학력별로 초졸 이하(67.7%), 가구 소득별로 100만원-200만원 미만(69.8%)에서 높음
  - '기업/투자 유치'의 응답은 성별로 남성(42.0%), 연령별로 30대(41.0%), 학력이 높을수록, 가구 소득별로 500만원 이상(44.1%)에서 높음

(단위 : %)

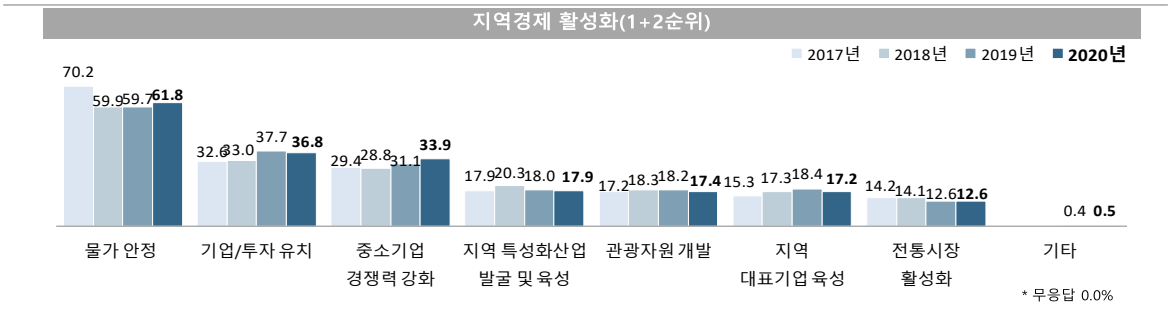

지역경제 활성화(1+2순위)

(단위 : %)

구분		물가 안정	기업/투자 유치	중소기업 경쟁력 강화	지역 특성화산업 발굴 및 육성	관광자원 개발	지역 대표기업 육성	전통시장 활성화	기타
충청남도		**61.8**	**36.8**	**33.9**	**17.9**	**17.4**	**17.2**	**12.6**	**0.5**
성별	남성	56.7	42.0	38.1	17.1	16.1	17.6	10.3	0.5
	여성	67.2	31.3	29.6	18.6	18.7	16.8	15.1	0.4
연령별	15-19세	44.3	40.4	29.4	20.2	30.9	21.4	11.0	0.7
	20대	56.8	33.2	42.5	18.9	20.0	15.6	10.0	1.3
	30대	63.5	41.0	39.5	14.1	15.0	15.4	8.7	0.6
	40대	66.7	36.9	32.8	18.3	14.3	18.1	10.6	0.3
	50대	63.5	37.8	34.1	19.3	15.9	13.7	13.8	0.0
	60세 이상	63.8	33.5	23.5	18.0	17.5	21.4	20.4	0.1
학력별	초졸 이하	67.7	31.5	20.7	19.5	15.5	18.3	24.0	0.0
	중졸 이하	58.3	34.9	25.1	15.9	23.3	19.5	20.5	0.4
	고졸 이하	65.3	35.4	31.2	17.7	16.5	17.0	13.7	0.5
	대학 이상	58.2	39.3	40.2	18.0	17.6	16.8	8.4	0.6
	무응답	-	-	-	-	-	-	-	-
가구 소득별	100만원 미만	63.1	30.9	31.6	17.6	18.8	18.5	17.3	0.0
	100-200만원 미만	69.8	31.7	25.1	16.9	14.0	15.8	22.8	0.0
	200-300만원 미만	61.8	29.9	32.9	17.9	20.8	20.7	14.0	0.8
	300-400만원 미만	64.3	38.0	34.2	15.8	19.9	14.8	10.7	1.2
	400-500만원 미만	61.6	39.4	37.5	21.3	16.4	13.8	9.5	0.0
	500만원 이상	56.2	44.1	37.2	17.9	14.3	18.4	8.6	0.4
	무응답	-	-	-	-	-	-	-	-

Base : 가구원 자료 : 2020 충남 사회조사 무응답 : 0.0%

1-5. 천안시 구도심 활성화

‘구도심 교통 접근성 증대’와 ‘구도심 도로 정비 및 도로 폭 확대’ 요구

- **천안시 구도심 활성화를 위해 ‘구도심 교통 접근성 증대’가 50.8%로 가장 높고, 다음으로, ‘구도심 도로 정비 및 도로 폭 확대’(47.2%) 등의 순임(1+2순위 기준)**
- **‘구도심 교통 접근성 증대’, ‘구도심 특성화 마을 개발’ 항목은 전년 대비 증가추세를 보임**
  - ‘구도심 교통 접근성 증대’의 응답은 연령별로 15-19세(57.5%), 학력별로 초졸 이하(59.8%), 가구소득별로 100만원 미만(57.4%)에서 높음
  - ‘구도심 도로 정비 및 도로 폭 확대’의 응답은 성별로 남성(50.2%), 연령별로 40대(50.9%), 가구소득별로 500만원 이상(52.9%)에서 높음

(단위 : %)

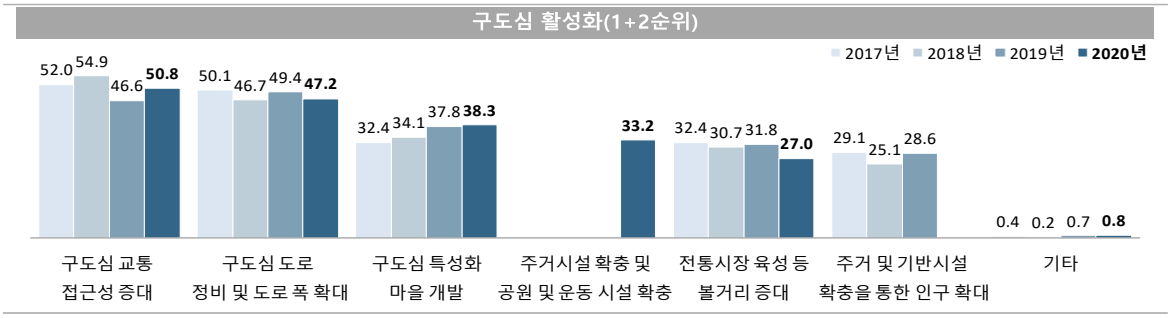

구도심 활성화(1+2순위)

(단위 : %)

구분		구도심 교통 접근성 증대	구도심 도로 정비 및 도로 폭 확대	구도심 특성화 마을 개발	주거시설 확충 및 공원 및 운동 시설 확충	전통시장 육성 등 볼거리 증대	기타
	충청남도	50.8	47.2	38.3	33.2	27.0	0.8
성별	남성	50.2	50.2	38.8	33.6	24.1	0.7
	여성	51.5	44.2	37.8	32.9	30.0	0.8
연령별	15-19세	57.5	45.3	39.7	29.1	26.0	0.0
	20대	54.7	46.4	35.6	32.8	27.4	0.7
	30대	50.7	47.0	41.8	35.9	20.9	1.2
	40대	45.6	50.9	38.9	35.8	24.4	0.5
	50대	49.0	49.0	37.3	33.9	26.9	1.3
	60세 이상	52.6	43.5	37.1	29.1	35.7	0.4
학력별	초졸 이하	59.8	40.0	33.0	29.0	35.2	0.6
	중졸 이하	49.4	47.7	40.5	23.7	35.7	0.4
	고졸 이하	49.2	47.6	36.8	34.0	28.0	0.8
	대학 이상	50.9	48.2	40.3	34.8	23.3	0.8
	무응답	-	-	-	-	-	-
가구 소득별	100만원 미만	57.4	40.9	32.8	26.0	40.4	0.3
	100-200만원 미만	49.0	40.5	36.6	35.7	33.1	1.6
	200-300만원 미만	51.0	47.0	33.7	37.7	26.0	1.3
	300-400만원 미만	47.8	45.9	44.8	32.9	26.7	0.2
	400-500만원 미만	50.2	49.3	41.7	33.9	22.5	1.4
	500만원 이상	51.4	52.9	37.9	31.9	22.2	0.2
	무응답	-	-	-	-	-	-

Base : 가구원 자료 : 2020 충남 사회조사
1) 2020년도 ‘주거시설 확충 및 공원 및 운동시설 확충’ 보기 추가
2) 2020년도 ‘주거 및 기반시설 확충을 통한 인구 확대’ 보기 삭제

1-6. <안전한 도시> 만들기

<안전한 도시> 만들기 위해 '안전 점검 철저' 필요

- **시민의 안전을 위해 필요한 조치로 '안전 점검 철저'가 62.7%로 가장 높고, 다음으로, '철저한 기준을 통한 인·허가 업무 추진'(53.9%) 등의 순임(1+2순위 기준)**
- **'안전 점검 철저', 철저한 기준을 통한 인·허가 업무 추진', '시민의식을 높이는 대민 홍보' 항목은 전년 대비 증가추세를 보임**
  - '안전 점검 철저'의 응답은 연령별로 50대(65.8%), 학력별로 초졸 이하(65.7%), 대학 이상(65.8%), 가구소득별로 400-500만원 미만(65.6%)에서 높음
  - '철저한 기준을 통한 인·허가 업무 추진'의 응답은 연령별로 30대(57.1%), 40대(57.3%), 가구소득별로 400-500만원(59.5%) 에서 높음

(단위 : %)

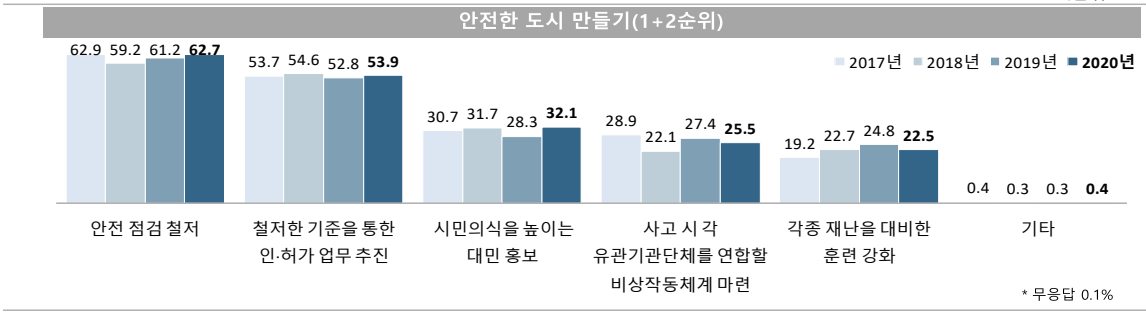

안전한 도시 만들기(1+2순위)

(단위 : %)

구분		안전 점검 철저	철저한 기준을 통한 인·허가 업무 추진	시민의식을 높이는 대민 홍보	사고 시 각 유관기관단체를 연합할 비상작동체계 마련	각종 재난을 대비한 훈련 강화	기타
충청남도		62.7	53.9	32.1	25.5	22.5	0.4
성별	남성	62.6	56.2	31.2	25.5	21.3	0.5
	여성	62.7	51.6	32.9	25.6	23.7	0.3
연령별	15-19세	60.9	53.0	33.3	24.4	25.1	0.0
	20대	63.1	52.1	32.9	29.2	19.4	0.3
	30대	62.1	57.1	30.2	22.1	23.9	0.9
	40대	61.4	57.3	29.2	24.8	23.9	0.5
	50대	65.8	53.5	30.6	23.1	24.9	0.0
	60세 이상	61.7	49.5	37.2	29.2	19.4	0.3
학력별	초졸 이하	65.7	48.0	33.3	29.0	19.7	0.0
	중졸 이하	60.8	52.6	41.4	19.6	21.5	0.0
	고졸 이하	58.8	53.1	34.1	26.7	23.3	0.2
	대학 이상	65.8	56.0	28.7	24.7	22.5	0.7
	무응답	-	-	-	-	-	-
가구 소득별	100만원 미만	62.8	49.1	37.7	25.0	21.2	0.0
	100-200만원 미만	62.3	45.1	37.5	28.9	21.8	0.2
	200-300만원 미만	60.1	55.7	32.9	26.5	21.5	0.6
	300-400만원 미만	61.3	52.3	32.0	29.1	22.8	0.0
	400-500만원 미만	65.6	59.5	30.4	22.0	21.3	0.0
	500만원 이상	64.0	56.3	27.7	22.9	24.6	0.9
	무응답	-	-	-	-	-	-

Base : 가구원 자료 : 2020 충남 사회조사 무응답 : 0.1%

1-7. 방범용 CCTV 안전 기여도

방범용 CCTV 안전기여도 '기여' 78.0%, 10점 만점 평균 7.80점

- **천안시의 방범용 CCTV가 시민의 안전한 생활환경에 '기여' 78.0%(매우 기여 40.0% + 약간 기여 38.0%), '보통' 16.9%, '비기여' 5.2%(매우 비기여 0.8% + 약간 비기여 4.4%)로 나타남**
- **10점 만점에 7.80점으로 전년 대비 0.22점 상승**
  - 방범용 CCTV 안전기여도 '기여'의 응답은 연령별로 60세 이상(83.3%), 학력별로 초졸 이하(83.7%), 가구 소득별로 400-500만원 미만(82.0%)에서 높음
  - '비기여'의 응답은 연령별로 20대(8.3%)에서 높음

(단위 : 점)

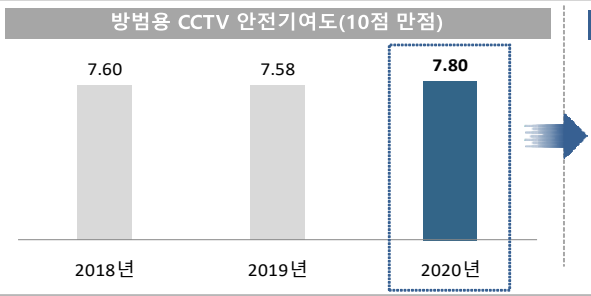

(단위 : %)

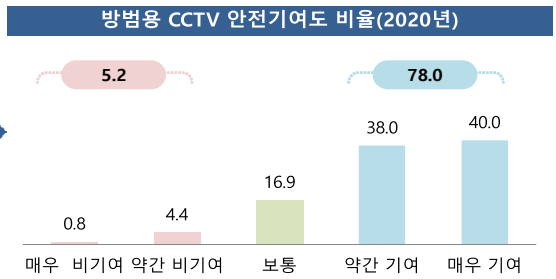

방범용 CCTV 안전기여도

(단위 : %, 점)

구분		매우 비기여	약간 비기여	보통	약간 기여	매우 기여	종합		평균 (10점)
							비기여	기여	
충청남도		**0.8**	**4.4**	**16.9**	**38.0**	**40.0**	**5.2**	**78.0**	**7.80**
성별	남성	0.8	3.3	18.7	40.4	36.7	4.2	77.1	7.72
	여성	0.8	5.4	15.0	35.4	43.4	6.2	78.8	7.88
연령별	15-19세	0.0	4.5	21.6	35.1	38.9	4.5	74.0	7.71
	20대	2.7	5.6	19.5	32.3	39.9	8.3	72.2	7.53
	30대	0.5	6.1	17.1	38.1	38.1	6.7	76.2	7.68
	40대	0.5	2.7	18.5	41.4	36.9	3.2	78.3	7.79
	50대	0.6	2.9	15.9	40.1	40.4	3.5	80.6	7.92
	60세 이상	0.1	4.5	12.1	38.2	45.1	4.6	83.3	8.09
학력별	초졸 이하	0.0	4.4	11.9	37.9	45.9	4.4	83.7	8.13
	중졸 이하	0.0	5.9	16.6	33.2	44.3	5.9	77.5	7.90
	고졸 이하	0.9	4.3	17.2	38.3	39.3	5.2	77.6	7.77
	대학 이상	0.9	4.2	17.6	38.3	38.9	5.1	77.3	7.75
	무응답	-	-	-	-	-	-	-	-
가구 소득별	100만원 미만	0.5	4.9	14.9	33.5	46.2	5.4	79.7	8.00
	100-200만원 미만	0.3	4.7	14.9	35.0	45.1	5.0	80.1	8.00
	200-300만원 미만	2.2	3.5	15.9	37.8	40.5	5.7	78.3	7.77
	300-400만원 미만	0.5	5.2	20.6	41.8	32.0	5.6	73.8	7.49
	400-500만원 미만	0.6	3.3	14.1	39.3	42.7	3.9	82.0	8.01
	500만원 이상	0.4	4.7	18.1	37.5	39.3	5.0	76.8	7.77
	무응답	-	-	-	-	-	-	-	-

Base : 가구원
자료 : 2020 충남 사회조사

충청남도

Chapter 02

충남 사회지표
공주시

SOCIAL INDICATORS OF CHUNGNAM 2020

충청남도

SOCIAL INDICATORS OF CHUNGNAM 2020

2020 충남 사회지표 공주시

요 약

1. 한 눈에 보는 공주시

인 구

(단위: 천명, %)



※ 출처: 행정안전부, 「주민등록인구통계」 / 법무부, 「체류외국인통계」

(단위: %)



노령화 지수 = [고령인구(65세이상) / 유소년인구(0~14세)]×100
총 부양비 = 유소년 부양비 + 노년 부양비
유소년 부양비 = [유소년 인구(0~14세)/생산가능인구(15~64세)] ×100
노년 부양비 = [고령인구(65세 이상)/생산가능인구(15~64세)] ×100

건 강

(단위: 인구 십만명당 사망자 수)



※ 출처: 통계청, 「사망원인통계」

(단위: 10점 평균)



※ 출처: 충남 사회조사

가구와 가족

(단위: %)



※ 출처: 통계청, 「인구총조사」

(단위: 10점 평균)

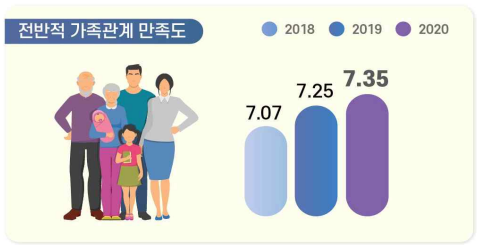

※ 출처: 충남 사회조사

교 육

(단위: %, 10점 평균)



※ 출처: 충남 사회조사

(단위: 명)



※ 출처: 한국교육개발원, 「교육기본통계」

노 동

(단위: %)



경제활동참가율(%) = (경제활동인구 ÷ 만 15세이상인구) × 100
고용률(%) = (취업자 ÷ 만 15세이상인구) × 100
실업률(%) = (실업자 ÷ 경제활동인구) × 100
경제활동인구: 만15세 이상 취업자와 실업자의 합

(단위: %)



※ 출처: 통계청, 「경제활동인구조사」
* 기타 = 건설업, 도소매/숙박음식점업, 사업/개인 공공서비스 및 기타, 전시/운수/통신/금융

소득과 소비

(단위: 10점 평균)



※ 출처: 충남 사회조사

(단위: %, 가구 부채 '있다' 응답)



※ 출처: 충남 사회조사

주거와 교통

(단위: %)

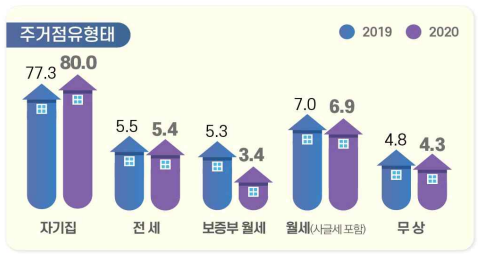

※ 출처: 충남 사회조사

(단위: 10점 평균)

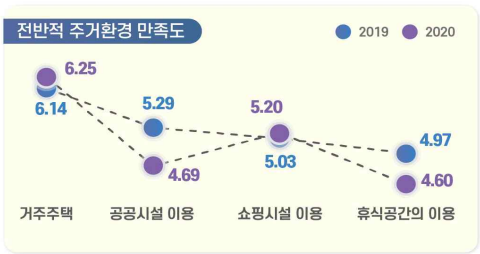

※ 출처: 충남 사회조사

환 경

(단위: %, 10점 평균)

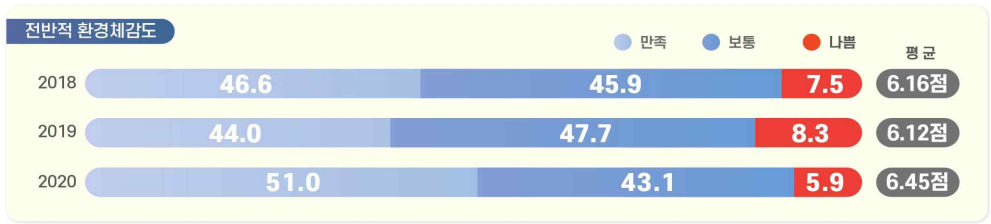

※ 출처: 충남 사회조사

안 전

(단위: 10점 평균)



※ 출처: 충남 사회조사

여가와 문화

(단위: 인구 십만명당 문화기반시설 수(개))



※ 출처: 문화체육관광부, 「문화기반시설총람」 / 행정안전부, 「주민등록인구통계」

(단위: 10점 평균)

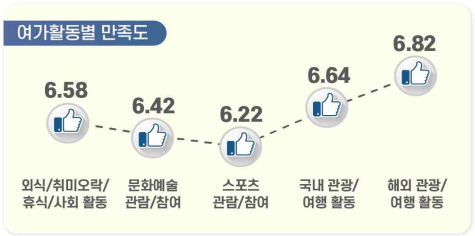

※ 출처: 2020 충남 사회조사

사회 통합

(단위: 10점 평균)



※ 출처: 충남 사회조사

(단위: 10점 평균)



※ 출처: 충남 사회조사

도정 특성

(단위: 10점 평균)



※ 출처: 2019 충남 사회조사

(단위: %, 10점 평균)



※ 출처: 충남 사회조사

2. 지표의 변화

부문	항목	2018년	2019년	2020년	증감[1]
1. 공주의 인구	• 총인구수 (천명)	109.7	108.6	-	1.1▽
	• 인구성장률 (%)	-0.67	-0.96	-	0.29▽
2. 건강	• 지난 1년간 도내 의료시설 이용 여부 (%)	75.9	74.2	76.6	2.4▲
	• 지난 1년간 도내 의료시설 이용자 : 이용 횟수 (회)	12.4	11.9	11.9	0.0▲
	• 의료시설·서비스 만족도 : 의료시설 '만족' (%)	40.5	37.1	51.6	-
	: 의료서비스 '만족' (%)	41.9	38.1		
3. 가구와 가족	• 가족관계 만족도 '만족' (%) : 전반적 가족관계	61.6	65.2	65.4	0.2▲
	: 배우자와의 관계	65.9	62.1	65.3	3.2▲
	: 자녀와의 관계	71.8	77.1	77.8	0.7▲
4. 교육	• 공교육 만족도 '만족' (%)	34.6	20.2	39.0	18.8▲
	• 사교육 만족도 '만족' (%)	24.5	5.1	21.8	16.7▲
5. 노동	• 지난 1주간 경제활동 상태 : '일하였음' (%)	58.3	61.7	55.2	6.5▽
	• 고용형태 : '상용근로자' (%)	40.0	41.8	45.2	3.4▲
6. 소득과 소비	• 월평균 가구소득 : 300만원 이상 (%)	40.1	29.1	30.4	1.3▲
	• 부채 있는 가구 비중 (%)	34.9	32.4	30.4	2.0▽
7. 주거와 교통	• 자동차등록 대수 (천대)	54.9	55.5	-	0.6▲
8. 환경	• 환경체감도 '좋음' (%) : 대기	41.9	39.4	50.0	10.6▲
	: 녹지 환경	47.5	44.3	51.9	7.6▲
9. 안전	• 사회안전에 대한 인식 '안전' (%) : 전반적 사회 안전	38.8	36.0	35.7	0.3▽
	: 자연재해	41.7	45.0	57.2	12.2▲
	: 범죄위험	41.4	39.5	30.3	9.2▽
10. 여가와 문화	• 여가활동 참여 여부 '참여' (%)[2] : 문화예술 관람	46.2	45.1	51.8	-
	: 문화예술 참여	30.4	17.1		
	: 스포츠 관람	30.7	26.3	43.4	-
	: 스포츠 참여		21.4		
	: 관광/여행(국내)	55.8	61.6	73.6	-
	: 관광/여행(해외)			20.9	-
11. 사회통합	• 삶에 대한 만족감 (10점만점) : 삶에 대한 만족	5.91	5.87	5.93	0.06▲
	: 삶에 대한 가치	6.06	6.06	6.06	0.00▲
	: 거주 시군 전반적 생활 만족도	-	-	5.93	-
	• 정서경험 (10점만점) : 행복	5.91	5.96	6.04	0.08▲
	: 근심/걱정	4.65	4.40	4.86	0.46▲
	: 우울	4.21	3.79	4.22	0.43▲
	• 향후 이사 계획 (%)	19.3	18.8	17.7	1.1▽
12. 도정특성	• 사회적 약자에 대한 인권의식 존중 (%) : 여성	46.8	40.5	43.0	2.5▲
	: 아동/청소년	46.5	45.8	47.0	1.2▲
	: 노인	56.3	50.6	52.0	1.4▲
	: 장애인	43.9	38.7	41.5	2.8▲
	: 외국인노동자	32.3	24.5	22.8	1.7▽

1) 증감 : 최근 2개년 증감 값(2020년-2019년)
(소수점 이하 반올림으로 인해 통계표 상의 차이와 실제 수치가 다를 수 있음)
2) 2020년 '문화예술', '스포츠'의 관람/참여 항목 통합, '관광활동'→'국내 관광/여행', '해외 관광/여행' 항목 분리

3. 공주시 현황

- **(인구)** '19년 공주시 인구는 총 10만9천명(외국인 2.2천명 포함)으로 도내에서 6번째로 많으며, 인구증가율은 -0.96%로 충남 평균 인구증가율(-0.01%)보다 낮으며, 평균연령은 46.8세로 전체 평균연령(42.8세)보다 높음
- **(산업구조)** '19년 공주시 산업별 취업자는 6만6천명이며, 비율로는 사업·개인·공공서비스 및 기타(31.8%)의 구성비가 가장 높음

< 2019년 산업별 취업자 수 비중 >

(단위 : 천명, %)

구분		합계	농업, 임업및어업	광제조업	건설업	도소매·음식점숙박업	전기·운수·통신·금융	사업·개인·공공서비스 및기타
충남	취업자 수	1,196	143	270	83	211	104	384
	구성비	100.0	12.0	22.6	6.9	17.6	8.7	32.1
공주	**취업자 수**	**66**	**20**	**8**	**3**	**10**	**4**	**21**
	구성비	**100.0**	**31.1**	**12.2**	**5.0**	**14.5**	**5.6**	**31.8**

자료 : 통계청, 지역별고용조사, 2019

- **(주택)** '18년 공주시 주택 수는 약 4만9천호, 주택보급률은 110.3%로 도내 11위이며, 인구 천명당 주택 수는 456.8호로 충남 평균(451.2호)보다 많은 수준임

< 2018년 주택 수 및 주택보급률 >

(단위 : 호, %)

구분	주택 수	주택보급률	인구 천명당 주택 수
충남	959,457	112.7	451.2
공주[3)]	**49,147**	**110.3**	**456.8**
계룡	16,463	110.5	376.5
청양	14,365	106.5	444.8
홍성	48,276	115.7	477.6
예산	37,584	115.1	469.3

자료 : 충청남도, 충남통계연보

3) 충남 사회조사 시군편 분석 시 권역별로 비교표 제시
- 북부권 : 천안시, 아산시, 서산시, 당진시
- 내륙권 : 공주시, 계룡시, 청양군, 홍성군, 예산군
- 서해안권 : 보령시, 서천군, 태안군
- 금강권 : 논산시, 금산군, 부여군

4. 공주시 주요 특징(충남 사회지표)

4-1. 경제 분야

- **(소득·소비)** 공주시는 도 평균에 비해 저소득 가구 비중이 약간 높으며, 소비지출도 타 지역에 비해 상대적으로 약간 낮은 수준임
  - 공주시 월평균 가구소득은 100~200만원인 비율이 21.9%로 가장 높으며, 월평균 소비지출액은 50~100만원이 28.1%로 가장 높게 나타남.
  - 가구당 월평균 소득이 50만원 미만인 비율은 충남 시군 중 8번째인 12.9%로 도 전체(12.6%)에 비해 약간 높으며, 50만원 미만 소비지출하는 비율(15.4%)은 도 전체(16.7%)보다 낮음

< 2020년 전체 가구 중 월평균 소득의 구간별 비중 >

(단위 : %)

구분	50만원 미만	50~100 만원	100~200 만원	200~300 만원	300~400 만원	400~500 만원	500~600 만원	600~700 만원	700~800 만원	800만원 이상
충남	12.6	18.8	20.0	15.4	12.3	8.2	4.6	2.8	2.2	2.9
공주	**12.9**	**20.1**	**21.9**	**14.5**	**12.7**	**8.2**	**2.8**	**2.0**	**2.4**	**2.3**
계룡	5.7	10.4	13.3	13.6	16.0	14.6	7.9	5.6	6.0	7.0
청양	12.3	21.2	22.9	17.9	11.0	7.3	3.3	1.9	1.4	0.7
홍성	9.0	19.4	21.4	15.6	11.3	9.6	5.4	2.1	1.9	4.1
예산	14.8	24.7	27.6	12.3	7.3	6.8	2.9	1.9	0.2	1.2

< 2020년 전체 가구 중 월평균 소비지출액의 구간별 비중 >

(단위 : %)

구분	50만원 미만	50~100 만원	100~200 만원	200~300 만원	300~400 만원	400~500 만원	500~600 만원	600~700 만원	700~800 만원	800만원 이상
충남	16.7	22.8	23.7	16.1	10.7	5.2	2.2	1.1	0.5	0.8
공주	**15.4**	**28.1**	**24.8**	**15.0**	**10.0**	**3.3**	**0.8**	**0.8**	**0.7**	**0.7**
계룡	5.3	11.4	20.4	20.3	18.8	13.0	4.7	2.2	1.4	2.3
청양	26.4	26.0	20.9	13.6	7.6	3.3	1.1	0.8	0.3	0.0
홍성	12.2	25.0	25.2	16.4	11.0	5.6	2.2	1.2	0.7	0.3
예산	18.1	26.4	28.0	10.9	8.6	4.3	1.9	0.7	0.1	0.7

- **(부채)** 공주시에 부채를 가지고 있는 가구의 비중은 충남 시군 중 10번째인 30.4%이며, 주된 사유는 '주택 임차 및 구매'(34.9%)와 '사업/영농자금'(31.2%)이 주를 이룸

< 2020년 전체 가구 중 부채 여부 및 이유 비중 >

(단위 : %)

구분	부채 여부		부채 이유(부채가 있는 가구 기준)						
	있다	없다	주택 임차 및 구입	사업/영농자금	교육비, 의료비를 제외한 기타 생활비	재테크 투자	교육비	의료비	기타
충남	34.4	65.5	42.6	30.3	13.2	4.2	3.5	3.0	3.0
공주	**30.4**	**69.6**	**34.9**	**31.2**	**12.3**	**7.5**	**4.1**	**5.1**	**4.8**

- **(직장)** 공주시는 상용근로자 비중(45.2%)이 충남 시군 중 6번째로 도 전체(51.6%)에 비해 낮은 편이며, 근로여건 전반적 만족 비율은 도 평균에 비해 약간 낮은 수준을 형성하고 있음
  - 근로여건 중 의사소통/인간관계에 대한 만족 비율이 42.2%로 가장 높은 반면, 임금/소득에 대한 만족(27.0%)은 상대적으로 낮음

< 2020년 고용형태별 취업자 비중 >

(단위 : %)

구분	상용근로자	임시근로자	일용근로자	고용원 있는 자영업자	고용원 없는 자영업자	무급가족 종사자
충남	51.6	7.6	6.0	5.0	22.2	7.5
공주	**45.2**	**7.1**	**6.8**	**5.3**	**26.7**	**8.9**
계룡	66.6	14.4	4.1	4.2	9.5	1.1
청양	30.6	4.4	5.0	3.2	40.1	16.7
홍성	40.4	7.7	4.3	3.2	32.4	11.9
예산	35.5	6.9	4.4	3.6	34.2	15.4

< 2020년 근로 여건 만족 비율 >

(단위 : %)

구분	하는일	임금/소득	근로시간	근무환경	의사소통/인간관계	고용안정성	일/직장에서의 장래성	전반적 만족도
충남	46.5	32.4	39.7	41.8	48.8	41.6	37.0	40.3
공주	**41.2**	**27.0**	**30.7**	**34.5**	**42.2**	**37.2**	**30.2**	**33.1**
계룡	56.8	44.7	51.0	56.1	55.4	54.4	46.2	53.4
청양	39.5	24.2	28.6	37.1	47.5	41.5	28.3	29.5
홍성	37.3	25.0	34.8	36.5	39.1	35.2	29.3	34.9
예산	43.7	30.2	37.5	37.6	48.9	38.6	31.6	37.1

4-2. 사회 분야

- **(주거)** 공주시 주거환경에 대한 만족도는 도 평균 수준에 비해 다소 낮은 편이며, 모든 항목이 타 시군 대비 상대적으로 낮게 나타남
  - 거주주택에 대한 만족도가 6.25점으로 가장 높은 반면, 휴식공간(4.60점)은 가장 낮음

< 2020년 주거환경 만족도 >

(단위 : 점)

구분	거주주택	쇼핑시설	공공시설	휴식공간
충남	6.26	5.38	5.47	5.03
공주	**6.25**	**4.69**	**5.20**	**4.60**
계룡	6.31	5.25	5.61	5.23
청양	6.15	3.87	5.35	4.98
홍성	6.29	5.29	5.74	5.47
예산	6.54	4.87	5.30	4.61

- **(삶에 대한 만족감과 정서경험)** 공주시는 삶에 대한 만족감(삶에 대한 만족, 삶에 대한 가치, 전반적 생활 만족도)이 도 평균보다 약간 낮은 수준으로 나타남
  - 정서 경험 측면에서는 행복(6.04점)에 대한 경험이 근심·걱정(4.86점), 우울(4.22점) 경험보다 높게 나타남

< 2020년 삶에 대한 만족감과 정서 경험 >

(단위 : 점)

구분	삶에 대한 만족감			정서 경험		
	삶에 대한 만족	삶에 대한 가치	거주 시군 전반적 생활 만족도	행복	근심·걱정	우울
충남	6.19	6.29	5.99	6.19	4.73	3.80
공주	**5.93**	**6.06**	**5.93**	**6.04**	**4.86**	**4.22**
계룡	6.63	6.70	6.46	6.82	4.52	3.55
청양	6.10	6.07	5.94	5.95	4.17	3.58
홍성	6.37	6.45	6.17	6.27	4.96	3.72
예산	6.18	6.25	6.17	6.18	4.48	3.45

4-3. 환경 · 안전 분야

• **(환경)** 공주시는 전반적인 환경체감도 뿐만 아니라 대기, 수질, 토양, 소음·진동, 녹지환경 등 세부분야에서도 타 시군에 비해 상대적으로 긍정적인 인식을 하고 있음

< 2020년 환경체감도 >

(단위 : 점)

구분	전반적 체감도	대기	수질	토양	소음 · 진동	녹지환경
충남	5.86	5.30	5.79	5.65	5.46	6.04
공주	**6.45**	**6.25**	**6.41**	**6.17**	**6.01**	**6.43**
계룡	6.99	7.30	6.62	6.83	6.62	7.40
청양	6.54	6.20	6.36	6.35	6.65	7.06
홍성	6.09	5.26	5.99	5.94	5.93	6.26
예산	5.98	5.81	5.91	5.70	5.66	6.07

• **(안전)** 공주시는 전반적으로 사회안전에 대해 도 평균 대비 안전하다고 느끼는 편이며, 모든 세부 항목에서 타 시군 대비 안전함을 더 느끼는 것으로 나타남

< 2020년 사회안전에 대한 인식 >

(단위 : 점)

구분	전반적 안전 인식도	자연 재해	건축물 및 시설물	교통 사고	화재	먹거리	정보 보안	신종 전염병	범죄 위험
충남	5.13	5.24	5.57	4.88	5.37	5.59	5.14	2.98	4.72
공주	**5.60**	**6.28**	**6.02**	**5.38**	**5.38**	**5.65**	**5.14**	**3.87**	**5.18**
계룡	6.25	6.58	6.33	6.01	5.85	6.03	5.74	5.07	6.24
청양	5.54	6.07	6.20	4.95	5.02	6.06	5.49	2.58	5.31
홍성	5.44	5.55	5.81	5.09	5.52	5.84	5.45	3.98	5.39
예산	5.73	5.70	6.05	5.28	5.64	6.05	5.80	4.59	5.65

5. 응답자 특성

5-1. 응답 가구

• **2020년 사회조사 유효표본**
- 960가구
- 표본오차는 95% 신뢰수준에서 ± 3.13%p

구분		사례수[4]	비율(%)
전 체		960	100.0
주택 유형별	단독주택	673	70.1
	아파트	239	24.9
	연립/다세대주택	43	4.5
	기타	5	0.5
충남 거주기간별	5년 미만	67	7.0
	5~10년 미만	48	5.0
	10~15년 미만	40	4.2
	15~20년 미만	21	2.2
	20년 이상	784	81.7
주거점유 형태별	자기집	768	80.0
	전세	52	5.4
	월세/기타	140	14.6
가구소득별	100만원 미만	317	33.0
	100-200만원 미만	210	21.9
	200-300만원 미만	139	14.5
	300-400만원 미만	122	12.7
	400-500만원 미만	79	8.2
	500만원 이상	91	9.5
	무응답	2	0.2
가구원 수별	1인 가구	338	35.2
	2인 가구	408	42.5
	3인 가구	113	11.8
	4인 가구	64	6.7
	5인 이상 가구	37	3.9
읍면동 구분별	동부	500	52.1
	읍부	50	5.2
	면부	410	42.7
주거지 형태별	도시	459	47.8
	농촌	501	52.2

4) 사례수는 실제 응답자 수이며, 비율은 모수추정을 위해 가중치를 적용하여 계산함

5-2. 응답 가구원

• **2020년 사회조사 유효표본**
- 1,646명
- 표본오차는 95% 신뢰수준에서 ± 2.39%p

구분		사례수[5]	비율(%)
전 체		1,646	100.0
성별	남성	754	45.8
	여성	892	54.2
연령별	15~19세	49	3.0
	20대	126	7.7
	30대	85	5.2
	40대	179	10.9
	50대	314	19.1
	60세이상	893	54.3
학력별	초졸이하	521	31.7
	중졸이하	224	13.6
	고졸이하	475	28.9
	대학이상	426	25.9
직업별	전문/관리	122	7.4
	사무	62	3.8
	서비스/판매	181	11.0
	농어업	213	12.9
	기능/노무등	286	17.4
	직업없음	782	47.5
지위별	임금근로자	463	28.1
	비임금근로자	401	24.4
	미취업자	782	47.5
읍면동 구분별	동부	824	50.1
	읍부	86	5.2
	면부	736	44.7
가구원 유형	가구주	960	58.3
	가구원	686	41.7

5) 사례수는 실제 응답자 수이며, 비율은 모수추정을 위해 가중치를 적용하여 계산함

충청남도

SOCIAL INDICATORS OF CHUNGNAM 2020

2020 충남 사회지표 공주시

결과 분석

2. 공주시

2-1. 공주시 생활영역 만족도

공주시 생활환경 만족도 '만족' 29.6%, 10점 만점 평균 5.45점

- **공주시 생활환경에 대해 만족 29.6%(매우 만족 7.4% + 약간 만족 22.2%), 보통 53.2%, 불만족 17.2%(매우 불만족 1.8% + 약간 불만족 15.4%)로 나타남**
- **공주시 생활환경 만족도(10점 만점)는 5.45점으로 전년 대비 0.27점 상승**
  - 만족 응답은 연령별로 60세 이상(36.6%), 학력별로 초졸 이하(36.2%), 가구 소득별로 100-200만원 미만(34.3%)에서 높음
  - 불만족 응답은 연령별로 30대(27.1%), 학력이 높을수록, 가구 소득별 300-400만원 미만(25.2%)에서 높음

(단위 : 점)

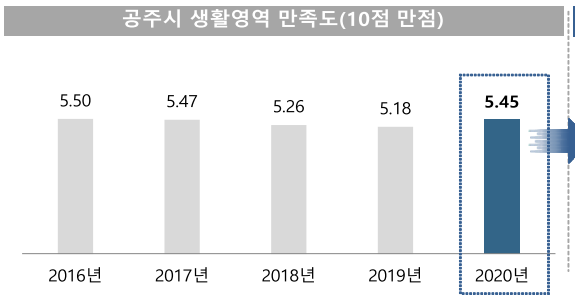

(단위 : %)

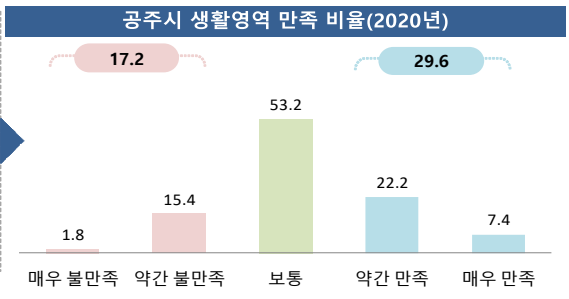

공주시 생활영역 만족도

(단위 : %, 점)

구분		매우 불만족	약간 불만족	보통	약간 만족	매우 만족	종합		평균 (10점)
							불만족	만족	
충청남도		**1.8**	**15.4**	**53.2**	**22.2**	**7.4**	**17.2**	**29.6**	**5.45**
성별	남성	2.0	15.0	53.1	22.1	7.8	17.0	29.9	5.47
	여성	1.5	15.9	53.3	22.2	7.0	17.4	29.2	5.43
연령별	15-19세	0.0	18.3	63.4	14.2	4.1	18.3	18.3	5.10
	20대	1.6	22.3	61.1	12.5	2.5	23.9	15.0	4.80
	30대	3.5	23.6	50.6	17.6	4.7	27.1	22.3	4.91
	40대	3.7	11.5	52.0	28.0	4.8	15.2	32.8	5.47
	50대	1.6	20.1	49.8	20.7	7.8	21.7	28.5	5.33
	60세 이상	1.0	10.0	52.4	25.9	10.8	11.0	36.6	5.88
학력별	초졸 이하	0.6	7.7	55.5	25.3	10.9	8.3	36.2	5.96
	중졸 이하	1.7	17.0	52.3	21.9	7.1	18.7	29.0	5.40
	고졸 이하	2.6	17.0	53.5	21.2	5.8	19.6	27.0	5.27
	대학 이상	2.0	18.8	51.7	20.9	6.6	20.7	27.6	5.29
	무응답	-	-	-	-	-	-	-	-
가구 소득별	100만원 미만	1.1	9.9	59.7	22.3	7.0	11.0	29.3	5.60
	100-200만원 미만	0.7	13.0	52.0	25.0	9.3	13.7	34.3	5.73
	200-300만원 미만	2.2	14.9	51.8	22.2	9.0	17.1	31.2	5.52
	300-400만원 미만	2.5	22.7	51.8	18.7	4.3	25.2	23.0	4.99
	400-500만원 미만	4.0	19.3	50.0	21.4	5.3	23.3	26.7	5.12
	500만원 이상	1.1	16.2	50.7	22.8	9.1	17.3	31.9	5.56
	무응답	0.0	0.0	100.0	0.0	0.0	0.0	0.0	5.00

Base : 가구원 자료 : 2020 충남 사회조사

2-2. 공주시 생활영역 불만족 영역

'일자리 환경'에 대한 불만족 가장 높아

- **공주시 생활환경에 불만족하는 응답자는 공주시 생활환경 중 '일자리 환경'에 대한 불만이 49.0%로 가장 높고, 다음으로 '문화시설'(26.5%), '의료시설'(25.4%) 등의 순임**
- **전년 대비 '일자리 환경', '문화시설' 등에 대한 불만족이 감소한 반면, '의료시설', '교통시설' 등에 대한 불만족은 증가함**
  - '일자리 환경'의 응답은 연령별로 20대(63.0%), 학력별로 중졸 이하(59.3%), 가구소득별로 400-500만원 미만(59.0%)에서 높음
  - '문화 시설'의 응답은 연령별로 20대(39.9%), 학력이 높을수록, 가구 소득별로 500만원 이상(40.2%)에서 높음

(단위 : %)

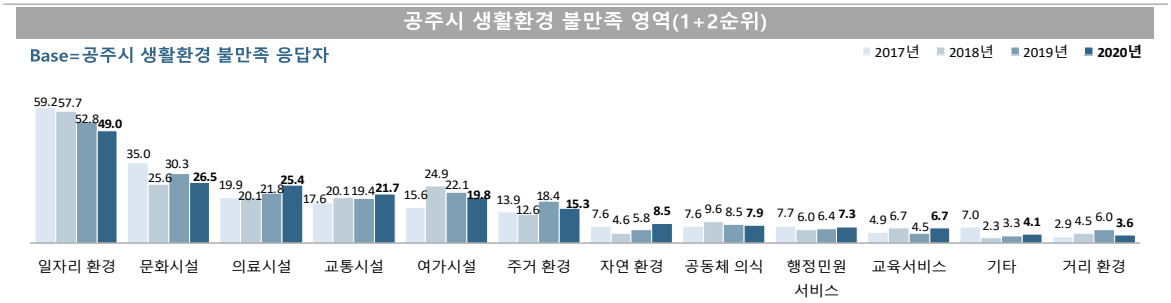

공주시 생활환경 불만족 영역(1+2순위)

(단위 : %)

구분		일자리 환경	문화 시설	의료 시설	교통 시설	여가 시설	주거 환경	자연 환경	공동체 의식	행정민원 서비스	교육 서비스	기타	거리 환경
	충청남도	**49.0**	**26.5**	**25.4**	**21.7**	**19.8**	**15.3**	**8.5**	**7.9**	**7.3**	**6.7**	**4.1**	**3.6**
성별	남성	51.3	27.7	20.9	21.1	19.8	19.2	7.1	6.6	11.5	4.3	2.4	4.3
	여성	46.8	25.4	29.8	22.2	19.8	11.6	9.9	9.2	3.2	9.1	5.7	2.9
연령별	15-19세	12.3	22.5	22.5	44.9	22.5	24.7	0.0	10.1	0.0	20.3	20.3	0.0
	20대	63.0	39.9	18.2	28.6	31.2	10.4	2.9	0.0	0.0	2.9	0.0	0.0
	30대	47.9	34.7	17.6	17.3	12.8	8.7	13.1	13.3	8.6	17.6	0.0	4.3
	40대	59.3	28.8	25.5	22.8	17.9	16.9	0.0	6.0	4.6	15.2	0.0	3.0
	50대	48.8	16.3	30.4	15.7	25.9	11.9	14.9	7.8	12.3	0.0	7.1	2.9
	60세 이상	43.0	22.3	30.7	20.4	11.2	23.4	9.1	10.2	9.2	2.0	5.1	7.2
학력별	초졸 이하	49.2	13.4	26.2	25.4	2.2	27.0	6.8	6.7	14.6	2.2	9.7	9.0
	중졸 이하	59.3	15.8	32.3	14.0	11.6	9.3	7.9	10.3	15.2	2.1	13.4	4.1
	고졸 이하	43.0	23.7	27.1	13.6	28.5	14.4	13.8	10.3	8.8	7.2	3.7	4.1
	대학 이상	51.0	35.7	21.7	29.7	19.9	14.7	4.7	5.4	1.7	9.0	0.0	1.5
	무응답	-	-	-	-	-	-	-	-	-	-	-	-
가구 소득별	100만원 미만	51.5	17.2	23.8	23.6	16.5	24.8	5.6	4.7	14.3	1.8	4.4	3.7
	100-200만원 미만	45.3	25.8	16.6	25.6	8.9	18.8	10.2	12.8	12.9	1.7	3.4	10.1
	200-300만원 미만	49.9	24.1	29.3	33.9	9.7	7.8	15.5	4.6	4.7	6.2	3.9	6.1
	300-400만원 미만	48.3	27.5	30.5	17.1	23.2	12.0	10.4	6.9	7.3	2.1	7.9	1.6
	400-500만원 미만	59.0	22.6	21.9	11.7	30.8	9.4	8.7	10.4	2.3	21.6	0.0	1.6
	500만원 이상	40.3	40.2	27.6	21.5	26.4	22.0	0.0	8.0	3.6	7.4	3.2	0.0
	무응답	-	-	-	-	-	-	-	-	-	-	-	-

Base : 공주시 생활환경 불만족 응답자 자료 : 2020 충남 사회조사

2-3. 공주시 생활영역 만족 영역

‘자연 환경’, ‘주거 환경’ 영역의 만족도가 높음

- **공주시 생활환경에 만족하는 응답자는 공주시 생활환경 중 ‘자연 환경’에 대한 만족이 69.7%로 가장 높고, 전년 대비 1.2%p 증가함(1+2순위 기준)**
- **다음으로, ‘주거 환경’(40.6%), ‘거리환경’(13.7%) 등의 순임**
  - ‘자연 환경’의 응답은 연령별로 20대(94.0%), 학력별로 대학 이상(74.2%), 가구소득별로 100만원 미만(78.0%)에서 높음
  - ‘주거 환경’의 응답은 연령별로 15-19세(57.3%), 학력별로 초졸 이하(45.9%), 가구소득별로 500만원 이상(46.1%)에서 높음

(단위 : %)

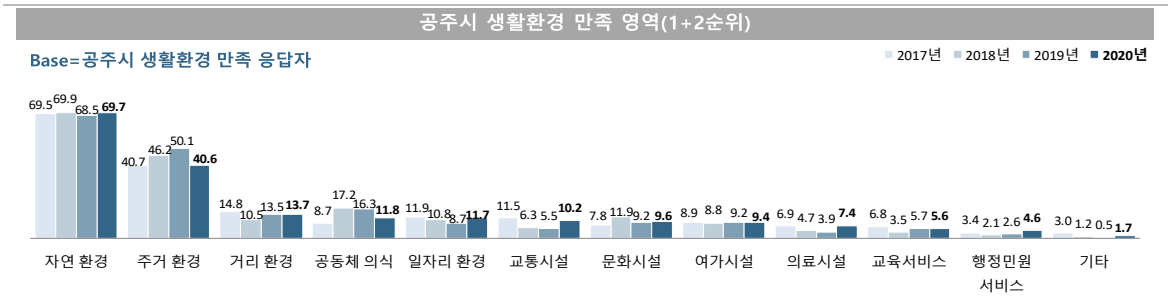

공주시 생활환경 만족 영역(1+2순위)

(단위 : %)

구분		자연 환경	주거 환경	거리 환경	공동체 의식	일자리 환경	교통시설	문화시설	여가시설	의료시설	교육서비스	행정민원 서비스	기타
	충청남도	69.7	40.6	13.7	11.8	11.7	10.2	9.6	9.4	7.4	5.6	4.6	1.7
성별	남성	69.1	38.6	14.5	9.6	11.8	11.8	7.6	11.5	7.7	6.3	5.1	1.6
	여성	70.3	42.7	12.8	14.0	11.6	8.6	11.6	7.1	7.1	4.9	4.0	1.7
연령별	15-19세	65.2	57.3	20.3	0.0	0.0	12.3	10.1	12.3	10.1	0.0	12.3	0.0
	20대	94.0	27.2	30.4	4.6	4.6	12.0	4.6	12.0	0.0	0.0	6.0	4.6
	30대	57.8	42.4	26.3	10.6	5.2	10.6	10.7	15.6	5.2	10.4	0.0	5.4
	40대	66.9	31.6	12.7	14.1	12.0	10.6	7.7	7.1	8.4	12.0	6.3	4.3
	50대	68.8	41.8	10.5	8.8	16.6	10.0	7.6	11.0	4.6	10.0	5.5	0.0
	60세 이상	70.0	43.4	10.7	14.0	12.3	9.8	11.4	8.0	9.2	2.1	3.7	0.6
학력별	초졸 이하	71.6	45.9	9.8	14.9	10.9	7.2	9.8	7.9	10.8	2.1	2.6	0.5
	중졸 이하	55.5	42.6	10.0	11.9	13.7	13.7	9.4	8.6	10.0	6.9	9.1	1.3
	고졸 이하	68.3	35.4	16.1	10.3	12.8	12.9	10.4	9.8	7.6	5.3	6.5	0.0
	대학 이상	74.2	39.7	16.4	10.3	10.6	9.4	8.8	10.5	3.1	8.7	3.0	4.3
	무응답	-	-	-	-	-	-	-	-	-	-	-	-
가구 소득별	100만원 미만	78.0	39.7	10.1	12.8	9.4	7.9	9.4	5.9	13.3	4.0	1.4	0.7
	100-200만원 미만	64.4	41.9	16.6	7.5	19.3	11.9	10.0	5.1	7.3	7.8	3.3	0.0
	200-300만원 미만	68.6	41.1	15.4	11.5	6.9	8.0	12.1	16.2	6.8	4.2	4.2	4.1
	300-400만원 미만	71.7	27.2	14.5	20.2	7.9	13.2	8.5	13.1	5.8	6.3	6.4	0.0
	400-500만원 미만	61.5	45.3	17.8	16.3	7.6	12.9	7.8	9.6	5.4	6.7	2.6	5.1
	500만원 이상	70.9	46.1	9.5	7.4	14.6	9.4	8.9	9.6	3.0	5.0	10.3	1.6
	무응답	-	-	-	-	-	-	-	-	-	-	-	-

Base : 공주시 생활환경 만족 응답자
자료 : 2020 충남 사회조사

2-4. 공주시 정책 추진 개선 방향

공주시민 절반 이상이 '산업, 취업'분야 중점 개선 요구

- **공주시가 가장 중점을 두고 개선하여 추진해야 하는 분야로 '산업, 취업'분야가 51.8%로 가장 높으나, 전년 대비 0.1%p 감소함(1+2순위 기준)**
- **다음으로 '의료, 복지'(38.7%), '관광, 레저'(27.2%), '쇼핑, 편의시설'(26.3%), '교육, 보육'(20.9%) 등의 순임**
  - '산업, 취업'의 응답은 성별로 연령별로 40대(56.6%), 가구소득별로 200-300만원 미만(57.4%)에서 높음
  - '의료, 복지'의 응답은 성별로 여성(42.8%), 연령별로 60세 이상(51.4%), 학력이 낮을수록, 가구소득별로 100만원 미만(55.2%)에서 높음

(단위 : %)

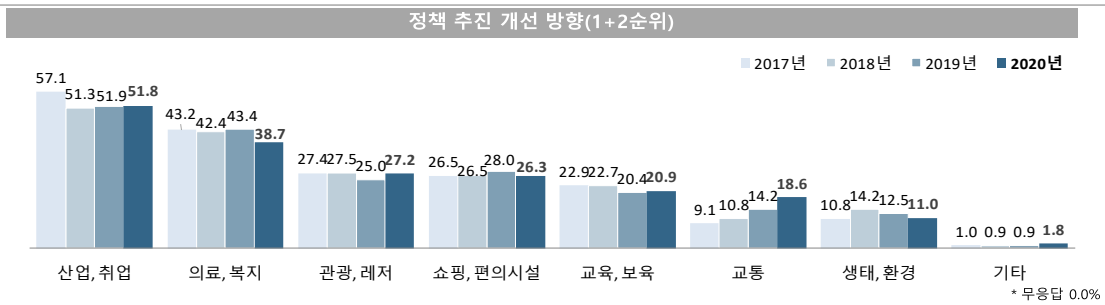

정책 추진 개선 방향(1+2순위)

(단위 : %)

구분		산업, 취업	의료, 복지	광광, 레저	쇼핑, 편의시설	교육, 보육	교통	생태, 환경	기타
충청남도		51.8	38.7	27.2	26.3	20.9	18.6	11.0	1.8
성별	남성	54.7	34.5	29.8	26.0	20.3	18.1	12.0	1.4
	여성	48.9	42.8	24.6	26.6	21.6	19.1	10.0	2.1
연령별	15-19세	38.8	16.8	37.4	39.8	31.6	18.7	15.0	0.0
	20대	52.8	19.9	33.5	43.2	12.2	29.1	6.2	0.7
	30대	52.8	23.7	14.0	37.6	48.4	14.0	5.9	2.4
	40대	56.6	36.4	26.8	28.3	29.8	11.8	7.3	0.7
	50대	54.6	39.4	30.4	24.5	15.6	12.9	15.9	2.6
	60세 이상	49.8	51.4	26.0	16.9	14.7	21.8	12.1	2.1
학력별	초졸 이하	50.5	57.3	22.8	14.7	13.6	23.7	10.3	1.7
	중졸 이하	54.8	40.7	28.1	24.8	16.1	18.2	10.0	3.8
	고졸 이하	50.2	34.1	29.8	29.2	22.2	16.3	13.9	1.5
	대학 이상	53.2	29.4	27.6	32.2	26.5	17.2	9.2	1.4
	무응답	-	-	-	-	-	-	-	-
가구 소득별	100만원 미만	53.9	55.2	22.8	17.0	12.3	24.0	6.8	2.5
	100-200만원 미만	56.8	36.7	24.5	21.4	23.0	19.7	11.7	0.7
	200-300만원 미만	57.4	33.9	27.2	28.7	20.4	16.1	9.5	2.8
	300-400만원 미만	48.3	35.8	28.6	26.4	24.6	19.8	10.1	1.8
	400-500만원 미만	45.2	39.3	23.9	39.2	26.6	12.0	11.3	2.2
	500만원 이상	46.0	25.9	37.5	32.5	22.4	16.4	17.9	0.7
	무응답	100.0	40.3	0.0	0.0	59.7	0.0	0.0	0.0

Base : 가구원 자료 : 2020 충남 사회조사 무응답 : 0.0%

2-5. 공주시 인구 증가 정책

공주시 인구증가를 위해 '기업유치 등 일자리 창출' 필요

- **공주시 인구증가를 위해 중점 추진해야 할 정책분야로 '기업유치 등 일자리 창출' 분야가 64.6%로 가장 높고 전년 대비 5.2%p 증가함(1+2순위 기준)**
- **다음으로 '저출산 지원 확대'(29.6%), '귀농귀촌 지원시책 강화'(21.3%), '주거환경개선'(20.1%), '공공편의 시설 확충'(19.8%) 등의 순임**
  - '기업유치 등 일자리 창출'의 응답은 성별로 남성(68.0%), 연령별로 40대(69.8%), 가구소득별로 400-500만원 미만(68.4%)에서 높음
  - '저출산 지원 확대'의 응답은 연령별로 60세 이상(34.9%), 학력별로 초졸 이하(34.4%) 가구소득별로 100-200만원 미만(32.8%)에서 높음

(단위 : %)

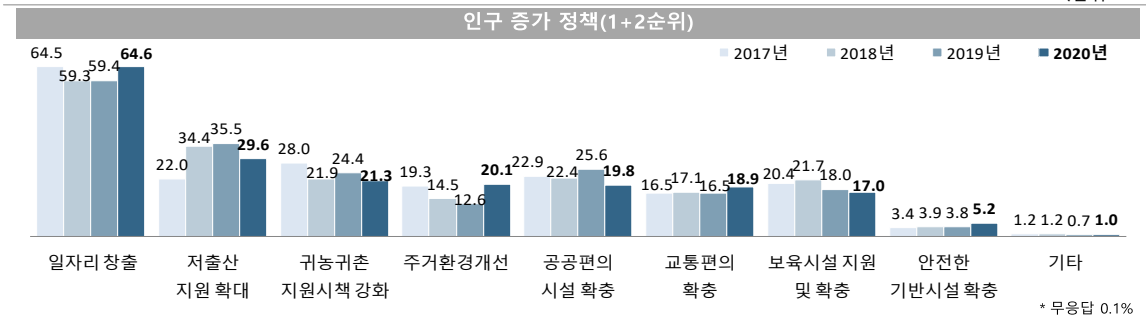

인구 증가 정책(1+2순위)

(단위 : %)

구분		일자리 창출	저출산 지원 확대	귀농귀촌 지원시책 강화	주거환경 개선	공공편의 시설 확충	교통편의 확충	보육시설 지원 및 확충	안전한 기반시설 확충	기타
	충청남도	64.6	29.6	21.3	20.1	19.8	18.9	17.0	5.2	1.0
성별	남성	68.0	28.6	21.3	19.1	19.7	18.8	15.8	4.8	1.4
	여성	61.3	30.6	21.3	21.1	19.9	18.9	18.2	5.6	0.6
연령별	15-19세	67.6	18.7	16.4	20.1	34.7	22.8	15.6	4.1	0.0
	20대	67.6	24.3	12.3	22.1	26.6	24.1	17.3	4.8	0.9
	30대	55.2	27.2	18.9	16.5	27.1	25.8	22.3	4.7	1.2
	40대	69.8	28.4	19.4	20.5	24.0	16.4	14.1	5.1	0.7
	50대	64.5	26.9	21.2	25.2	22.0	15.3	14.4	6.2	0.7
	60세 이상	64.0	34.9	25.9	17.8	11.4	17.7	18.0	5.2	1.3
학력별	초졸 이하	66.7	34.4	27.9	17.5	9.6	18.1	16.2	4.5	1.1
	중졸 이하	63.2	25.0	23.5	19.8	17.2	23.3	17.3	7.4	1.0
	고졸 이하	64.2	28.9	19.0	23.3	22.6	16.3	15.8	6.7	0.6
	대학 이상	64.1	28.5	17.9	19.1	25.1	20.2	18.5	3.6	1.2
	무응답	-	-	-	-	-	-	-	-	-
가구 소득별	100만원 미만	66.3	31.7	24.5	16.5	15.2	22.2	15.6	2.1	1.7
	100-200만원 미만	66.0	32.8	29.0	21.2	9.7	18.1	13.4	5.6	1.0
	200-300만원 미만	58.6	32.4	21.4	19.5	18.0	21.1	23.1	3.4	1.0
	300-400만원 미만	66.6	30.1	16.9	20.8	22.7	16.0	17.7	6.5	0.0
	400-500만원 미만	68.4	24.6	19.5	19.3	29.1	15.2	15.9	6.4	1.2
	500만원 이상	61.5	23.9	12.8	24.5	29.8	18.9	17.5	8.6	0.7
	무응답	100.0	0.0	100.0	0.0	0.0	0.0	0.0	0.0	0.0

Base : 가구원
자료 : 2020 충남 사회조사
무응답 : 0.1%

2-6. 공주시 저출산 극복 방안

저출산 극복을 위해 '임신, 출산 관련 의료비 및 양육비 지원' 필요

- **저출산 극복을 위한 가장 효과적인 방안으로 '임신, 출산 관련 의료비 및 양육비 지원'이 61.1%로 가장 높으나, 전년 대비 5.6%p 감소함(1+2순위 기준)**
- **다음으로 '공공 보육시설 확대'(52.6%), '가정 돌보미 서비스 확대'(30.1%) 등의 순임**
  - '임신, 출산 관련 의료비 및 양육비 지원'의 응답은 연령별로 20대(70.9%), 학력별로 대학 이상(66.9%), 가구소득별로 400-500만원 미만(65.5%)에서 높음
  - '공공 보육시설 확대'의 응답은 연령별로 15-19세(60.4%)에서 높음

(단위 : %)

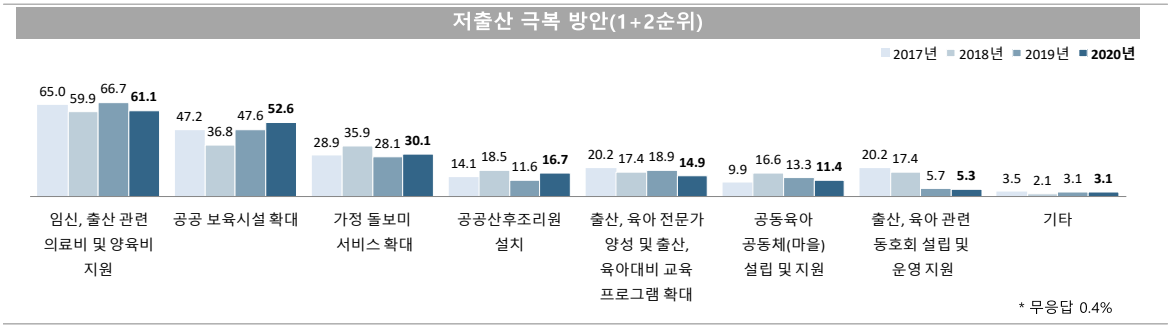

저출산 극복 방안(1+2순위)

(단위 : %)

구분		임신, 출산 관련 의료비 및 양육비 지원	공공 보육시설 확대	가정 돌보미 서비스 확대	공공산후조리원 설치	출산, 육아 전문가 양성 및 출산, 육아대비 교육 프로그램 확대	공동육아 공동체(마을) 설립 및 지원	출산, 육아 관련 동호회 설립 및 운영 지원	기타
	충청남도	61.1	52.6	30.1	16.7	14.9	11.4	5.3	3.1
성별	남성	60.3	53.3	29.0	16.0	16.8	11.6	4.5	3.2
	여성	61.8	51.9	31.2	17.4	13.0	11.2	6.2	3.0
연령별	15-19세	62.6	60.4	20.5	11.9	21.3	14.6	4.5	4.1
	20대	70.9	50.4	25.2	14.5	22.1	10.9	3.7	1.4
	30대	57.7	49.4	35.3	10.5	19.9	14.1	6.0	3.5
	40대	64.6	49.4	26.7	15.2	17.3	9.9	4.6	4.9
	50대	62.5	55.2	28.4	15.0	13.4	11.4	6.3	2.9
	60세 이상	56.8	53.0	33.5	20.9	10.5	11.0	5.5	2.9
학력별	초졸 이하	57.8	53.6	33.4	24.3	9.6	7.7	4.2	2.8
	중졸 이하	56.2	54.8	28.1	24.2	11.7	13.1	5.4	3.4
	고졸 이하	58.9	47.9	35.2	13.3	16.5	12.9	7.0	3.1
	대학 이상	66.9	55.4	23.9	12.0	18.2	12.1	4.5	3.3
	무응답	-	-	-	-	-	-	-	-
가구 소득별	100만원 미만	59.7	53.1	30.0	24.1	11.1	7.4	4.1	3.5
	100-200만원 미만	61.9	50.1	28.3	19.6	14.4	12.4	4.7	3.0
	200-300만원 미만	63.7	53.6	32.4	15.4	14.9	9.3	5.2	2.5
	300-400만원 미만	63.5	54.6	28.8	15.3	14.3	10.9	6.0	2.8
	400-500만원 미만	65.5	48.4	31.1	10.3	15.9	15.4	5.1	4.9
	500만원 이상	53.6	55.1	30.3	11.1	20.4	14.8	7.2	2.4
	무응답	40.3	40.3	59.7	0.0	0.0	59.7	0.0	0.0

Base : 가구원
자료 : 2020 충남 사회조사
무응답 : 0.4%

2-7. 공주시 인근도시 전출 희망 이유

인근도시로 전출을 생각하는 이유는 '일자리 부족 등 직장' 때문

- **본인이나 주변에서 인근도시로 전출을 생각하고 있다면 떠나는 이유로 '직장(일자리 부족 등)'이 44.7%로 가장 높고, 전년 대비 2.0%p 증가함(1+2순위 기준)**
- **다음으로 '발전가능성'(19.4%), '자녀교육'(14.2%), '주거환경'(8.9%) 등의 순임**
  - '직장(일자리 부족 등)'의 응답은 학력별로 초졸 이하(49.9%), 가구소득별로 100만원 미만(51.0%)에서 높음
  - '발전가능성'의 응답은 연령별로 50대(23.2%), 학력별로 중졸 이하(25.6%), 가구소득별로 300-400만원 미만(27.4%) 에서 높음

(단위 : %)

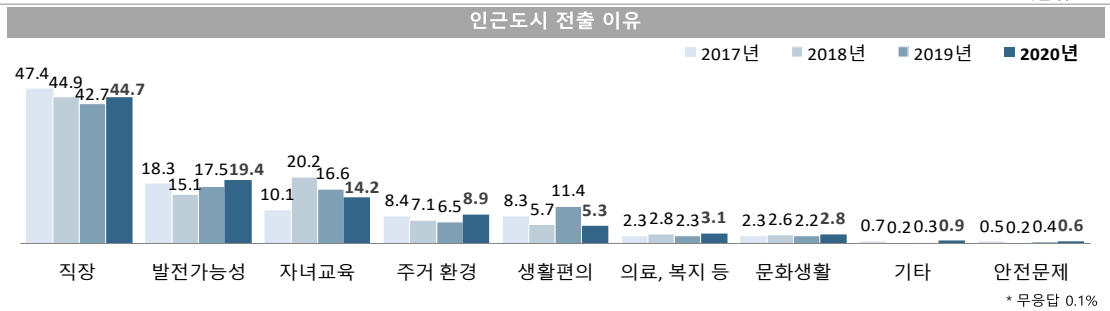

* 무응답 0.1%

인근도시 전출 이유

(단위 : %)

구분		직장	발전 가능성	자녀교육	주거 환경	생활편의	의료, 복지 등	문화생활	기타	안전문제
충청남도		44.7	19.4	14.2	8.9	5.3	3.1	2.8	0.9	0.6
성별	남성	47.1	19.3	11.7	9.6	4.9	3.1	2.4	1.2	0.4
	여성	42.2	19.5	16.7	8.2	5.7	3.1	3.3	0.5	0.8
연령별	15-19세	35.9	15.6	13.8	10.1	8.2	6.8	7.4	2.3	0.0
	20대	44.1	19.1	6.4	10.9	10.4	2.3	5.9	0.0	0.9
	30대	44.6	20.1	15.4	9.4	2.4	4.7	2.3	1.2	0.0
	40대	38.2	16.2	21.4	12.3	6.7	2.3	1.9	1.2	0.0
	50대	46.0	23.2	13.2	9.2	4.1	0.7	1.6	1.3	0.0
	60세 이상	47.6	19.0	14.3	6.7	4.1	4.0	2.5	0.6	1.2
학력별	초졸 이하	49.9	16.6	14.9	6.0	3.3	5.0	2.8	0.4	1.1
	중졸 이하	41.2	25.6	15.2	6.6	4.9	2.3	1.7	2.2	0.4
	고졸 이하	46.5	18.7	15.2	8.8	4.7	2.4	2.6	0.5	0.3
	대학 이상	40.6	19.8	12.5	11.8	7.2	2.7	3.5	1.0	0.6
	무응답	-	-	-	-	-	-	-	-	-
가구 소득별	100만원 미만	51.0	16.9	11.6	7.2	4.5	5.5	0.9	1.2	1.2
	100-200만원 미만	50.4	18.1	16.1	6.7	3.4	1.6	3.1	0.2	0.2
	200-300만원 미만	45.3	15.2	15.7	8.2	8.3	3.5	2.5	1.0	0.3
	300-400만원 미만	38.8	27.4	12.8	7.7	3.6	2.4	4.4	1.5	0.6
	400-500만원 미만	43.0	19.3	17.5	12.1	4.1	1.6	2.0	0.0	0.4
	500만원 이상	35.7	20.4	13.2	13.2	8.0	3.2	4.6	1.1	0.7
	무응답	100.0	0.0	0.0	0.0	0.0	0.0	0.0	0.0	0.0

Base : 가구원
자료 : 2020 충남 사회조사
무응답 : 0.1%

2-8. 교육여건 개선 정책

교육여건 개선을 위해 '특성화 학교 추가 운영' 필요

- **교육여건 개선을 위해 '특성화 학교 추가 운영'(50.3%)이 필요하다는 응답이 가장 높으나, 감소 추세를 보임(1+2순위 기준)**
- **다음으로 '학교시설 개선'(44.1%), '방과후학교 개선'(37.7%), '통학버스 운영'(20.5%), '학교급식 개선'(18.7%) 등의 순임**
  - '특성화 학교 추가 운영'의 응답은 연령별로 40대(59.4%), 학력별로 고졸 이하(54.4%) 가구소득별로 500만원 이상(55.7%)에서 높음
  - '학교시설 개선'의 응답은 연령별로 15-19세(51.9%), 가구소득별로 500만원 이상(51.5%)에서 높음

(단위 : %)

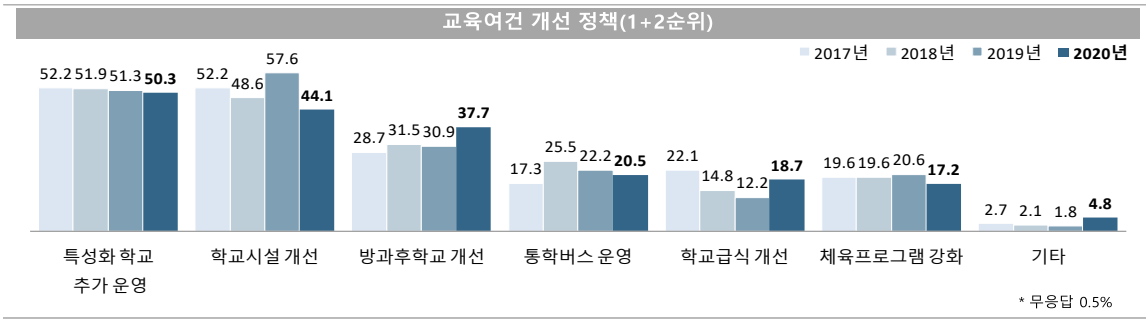

교육여건 개선 정책(1+2순위)

(단위 : %)

구분		특성화 학교 추가 운영	학교시설 개선	방과후학교 개선	통학버스 운영	학교급식 개선	체육프로그램 강화	기타
충청남도		50.3	44.1	37.7	20.5	18.7	17.2	4.8
성별	남성	52.5	43.3	38.7	20.0	17.2	17.9	4.6
	여성	48.1	44.9	36.7	21.0	20.2	16.5	4.9
연령별	15-19세	51.5	51.9	36.6	18.3	23.8	16.0	1.9
	20대	51.6	46.2	42.7	19.8	15.0	16.7	5.5
	30대	49.4	43.5	36.5	23.5	11.8	17.7	9.4
	40대	59.4	39.5	40.8	16.8	14.3	17.0	5.3
	50대	52.2	46.1	40.6	19.4	15.6	17.6	3.2
	60세 이상	45.8	43.3	34.1	22.1	24.2	17.3	4.4
학력별	초졸 이하	46.3	43.0	35.3	21.1	25.1	15.6	4.5
	중졸 이하	47.4	43.8	36.9	23.8	22.5	15.3	3.7
	고졸 이하	54.4	41.3	36.1	18.3	17.4	22.1	4.8
	대학 이상	50.4	47.5	41.1	20.9	14.2	14.6	5.3
	무응답	-	-	-	-	-	-	-
가구 소득별	100만원 미만	45.0	41.3	41.4	19.0	25.3	12.6	5.5
	100-200만원 미만	53.3	45.3	30.5	20.4	20.3	19.0	3.8
	200-300만원 미만	44.4	47.1	48.0	20.6	18.5	14.0	2.7
	300-400만원 미만	51.7	39.1	37.2	21.8	14.7	23.1	6.6
	400-500만원 미만	54.0	40.4	39.6	21.4	15.2	18.5	4.9
	500만원 이상	55.7	51.5	30.6	20.3	14.7	17.7	5.2
	무응답	40.3	40.3	0.0	59.7	59.7	0.0	0.0

Base : 가구원
자료 : 2020 충남 사회조사
무응답 : 0.5%

2-9. 귀농·귀촌 유지정책

귀농·귀촌 유지정책으로 '농촌주택 지원 및 임대' 필요

- **귀농·귀촌을 위해 우선적으로 추진해야 할 정책으로 '농촌주택 지원 및 임대'가 44.8%로 가장 높으나, 전년 대비 5.8%p 하락함(1+2순위 기준)**
- **다음으로 '귀농, 귀촌 교육프로그램 다양화'(39.9%), '농지구입 지원'(34.2%), '농기계, 시설 지원'(30.2%), '유통 지원'(26.8%) 등의 순임**
  - '농촌주택 지원 및 임대'의 응답은 연령별로 20대(53.4%), 가구소득별로 100-200만원 미만(48.2%)에서 높음
  - '귀농, 귀촌 교육프로그램 다양화'의 응답은 연령별로 20대(49.4%), 학력별로 대학 이상(45.8%), 가구소득별로 200-300만원 미만(46.7%)에서 높음

(단위 : %)

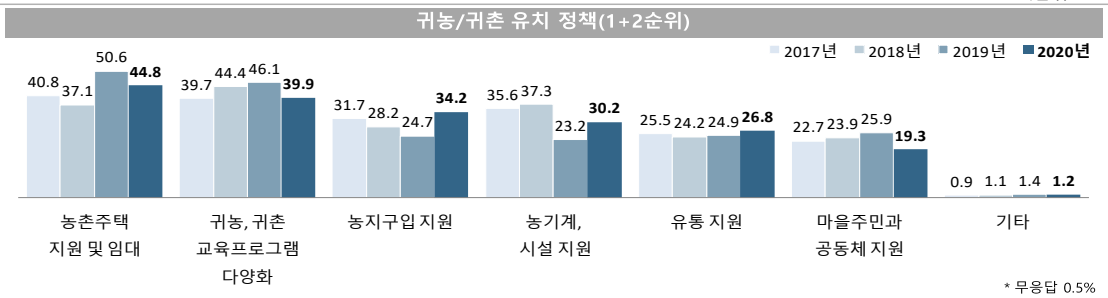

* 무응답 0.5%

귀농/귀촌 유치 정책(1+2순위)

(단위 : %)

구분		농촌주택 지원 및 임대	귀농, 귀촌 교육프로그램 다양화	농지구입 지원	농기계, 시설 지원	유통 지원	마을주민과 공동체 지원	기타
충청남도		44.8	39.9	34.2	30.2	26.8	19.3	1.2
성별	남성	44.5	39.8	34.1	31.5	24.9	19.6	1.5
	여성	45.0	40.0	34.4	29.0	28.7	19.1	0.8
연령별	15-19세	32.4	43.7	29.8	41.5	24.6	15.6	6.0
	20대	53.4	49.4	22.0	30.6	22.3	19.6	0.0
	30대	42.4	41.1	31.8	35.3	18.9	24.8	2.3
	40대	46.4	39.4	31.0	31.8	32.9	15.9	0.0
	50대	43.8	44.3	32.4	26.6	26.8	20.2	1.6
	60세 이상	44.1	34.2	41.1	28.6	28.3	19.1	0.9
학력별	초졸 이하	45.8	31.7	44.5	31.6	26.7	14.9	0.7
	중졸 이하	43.3	35.6	43.0	27.9	25.3	19.4	2.5
	고졸 이하	44.2	41.3	30.4	30.7	27.1	21.5	1.2
	대학 이상	45.0	45.8	27.6	29.6	27.2	20.3	1.0
	무응답	-	-	-	-	-	-	-
가구 소득별	100만원 미만	43.2	31.5	42.9	32.2	26.8	15.9	1.3
	100-200만원 미만	48.2	38.9	40.1	26.0	22.8	19.2	0.7
	200-300만원 미만	43.4	46.7	30.1	32.5	29.7	13.9	1.0
	300-400만원 미만	43.5	41.4	35.0	32.5	26.8	17.8	1.0
	400-500만원 미만	46.7	39.7	24.8	26.4	32.3	28.4	0.9
	500만원 이상	43.8	44.1	26.2	30.9	24.8	23.9	2.2
	무응답	59.7	100.0	0.0	40.3	0.0	0.0	0.0

Base : 가구원 자료 : 2020 충남 사회조사 무응답 : 0.5%

충청남도

Chapter 03

충남 사회지표
보령시

SOCIAL INDICATORS OF CHUNGNAM 2020

충청남도

SOCIAL INDICATORS OF CHUNGNAM 2020

2020 충남 사회지표 보령시

요 약

1. 한 눈에 보는 보령시

인 구

(단위: 천명, %)

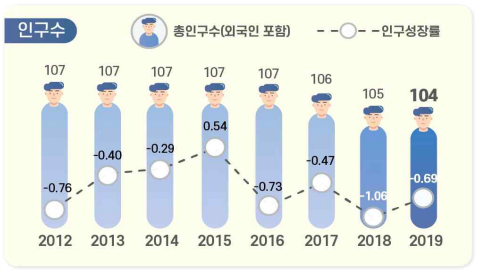

※ 출처: 행정안전부, 「주민등록인구통계」 / 법무부, 「체류외국인통계」

(단위: %)



노령화 지수 = [고령인구(65세이상) / 유소년인구(0~14세)]×100
총 부양비 = 유소년 부양비 + 노년 부양비
유소년 부양비 = [유소년 인구(0~14세)/생산가능인구(15~64세)] ×100
노년 부양비 = [고령인구(65세 이상)/생산가능인구(15~64세)] ×100

건 강

(단위: 인구 십만명당 사망자 수)



※ 출처: 통계청, 「사망원인통계」

(단위: 10점 평균)



※ 출처: 충남 사회조사

가구와 가족

(단위: %)



※ 출처: 통계청, 「인구총조사」

(단위: 10점 평균)

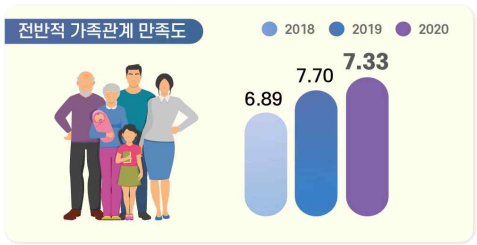

※ 출처: 충남 사회조사

교 육

(단위: %, 10점 평균)

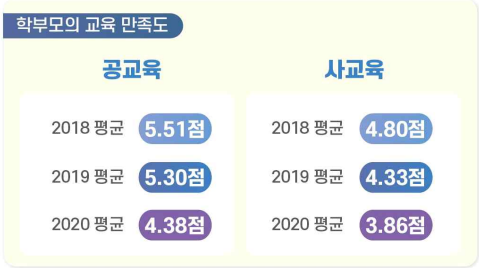

※ 출처: 충남 사회조사

(단위: 명)



※ 출처: 한국교육개발원, 「교육기본통계」

노 동

(단위: %)



경제활동참가율(%) = (경제활동인구 ÷ 만 15세이상인구) × 100
고용률(%) = (취업자 ÷ 만 15세이상인구) × 100
실업률(%) = (실업자 ÷ 경제활동인구) × 100
경제활동인구: 만15세 이상 취업자와 실업자의 합

(단위: %)

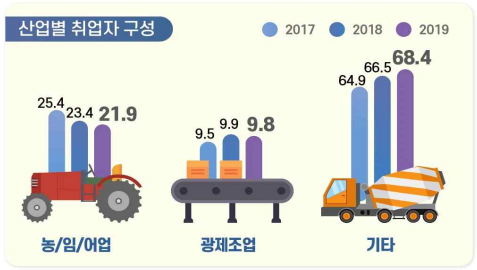

※ 출처: 통계청, 「경제활동인구조사」
* 기타 = 건설업, 도소매/숙박음식점업, 사업/개인 공공서비스 및 기타, 전시/운수/통신/금융

소득과 소비

(단위: 10점 평균)



※ 출처: 충남 사회조사

(단위: %, 가구 부채 '있다' 응답)



※ 출처: 충남 사회조사

주거와 교통

(단위: %)



※ 출처: 충남 사회조사

(단위: 10점 평균)



※ 출처: 충남 사회조사

환 경

(단위: %, 10점 평균)

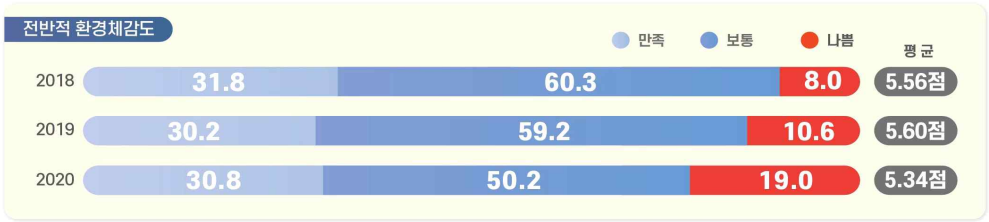

※ 출처: 충남 사회조사

안 전

(단위: 10점 평균)



※ 출처: 충남 사회조사

여가와 문화

(단위: 인구 십만명당 문화기반시설 수(개))



※ 출처: 문화체육관광부, 「문화기반시설총람」 / 행정안전부, 「주민등록인구통계」

(단위: 10점 평균)



※ 출처: 2020 충남 사회조사

사회 통합

(단위: 10점 평균)



※ 출처: 충남 사회조사

(단위: 10점 평균)



※ 출처: 충남 사회조사

도정 특성

(단위: 10점 평균)



※ 출처: 2020 충남 사회조사

(단위: %, 10점 평균)

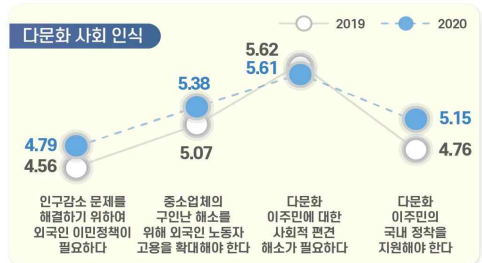

※ 출처: 충남 사회조사

2. 지표의 변화

부문	항목	2018년	2019년	2020년	증감[1]
1. 보령의 인구	• 총인구수 (천명)	104.9	104.2	-	0.7▽
	• 인구성장률 (%)	-1.06	-0.69	-	0.37▲
2. 건강	• 지난 1년간 도내 의료시설 이용 여부 (%)	85.2	85.0	76.8	8.2▽
	• 지난 1년간 도내 의료시설 이용자 : 이용 횟수 (회)	15.3	12.9	14.5	1.6▲
	• 의료시설·서비스 만족도 : 의료시설 '만족' (%)	29.5	32.5	46.1	-
	: 의료서비스 '만족' (%)	33.8	33.6		
3. 가구와 가족	• 가족관계 만족도 '만족' (%) : 전반적 가족관계	60.9	74.6	67.8	6.8▽
	: 배우자와의 관계	74.3	78.6	76.1	2.5▽
	: 자녀와의 관계	75.5	86.6	82.1	4.5▽
4. 교육	• 공교육 만족도 '만족' (%)	38.2	30.5	15.0	15.5▽
	• 사교육 만족도 '만족' (%)	20.4	14.2	8.8	5.4▽
5. 노동	• 지난 1주간 경제활동 상태 : '일하였음' (%)	62.9	63.2	60.7	2.5▽
	• 고용형태 : '상용근로자' (%)	40.2	40.1	45.1	5.0▲
6. 소득과 소비	• 월평균 가구소득 : 300만원 이상 (%)	39.6	33.1	31.1	2.0▽
	• 부채 있는 가구 비중 (%)	27.5	24.3	31.9	7.6▲
7. 주거와 교통	• 자동차등록 대수 (천대)	51.8	52.8	-	1.0▲
8. 환경	• 환경체감도 '좋음' (%) : 대기	23.0	25.1	31.6	6.5▲
	: 녹지 환경	40.1	38.3	36.1	2.2▽
9. 안전	• 사회안전에 대한 인식 '안전' (%) : 전반적 사회 안전	22.3	16.7	17.5	0.8▲
	: 자연재해	33.1	24.6	26.5	1.9▲
	: 범죄위험	28.1	26.0	17.1	8.9▽
10. 여가와 문화	• 여가활동 참여 여부 '참여' (%)[2] : 문화예술 관람	55.8	50.9	31.2	-
	: 문화예술 참여	16.6	19.6		
	: 스포츠 관람	28.5	37.5	26.8	-
	: 스포츠 참여		28.3		
	: 관광/여행(국내)	65.6	81.4	44.1	-
	: 관광/여행(해외)			10.4	-
11. 사회통합	• 삶에 대한 만족감 (10점만점) : 삶에 대한 만족	5.90	6.10	6.06	0.04▽
	: 삶에 대한 가치	5.87	6.17	6.16	0.01▽
	: 거주 시군 전반적 생활 만족도	-	-	5.84	-
	• 정서경험 (10점만점) : 행복	5.88	6.18	6.05	0.13▽
	: 근심/걱정	4.10	4.11	4.42	0.31▲
	: 우울	3.76	3.56	3.57	0.01▲
	• 향후 이사 계획 (%)	7.1	8.2	14.8	6.6▲
12. 도정특성	• 사회적 약자에 대한 인권의식 존중 (%) : 여성	46.9	53.4	45.0	8.4▽
	: 아동/청소년	46.5	49.2	45.6	3.6▽
	: 노인	60.6	67.6	58.3	9.3▽
	: 장애인	47.4	50.9	48.3	2.6▽
	: 외국인노동자	23.5	15.7	21.7	6.0▲

1) 증감 : 최근 2개년 증감 값(2020년-2019년)
(소수점 이하 반올림으로 인해 통계표 상의 차이와 실제 수치가 다를 수 있음)
2) 2020년 '문화예술', '스포츠'의 관람/참여 항목 통합, '관광활동'→'국내 관광/여행', '해외 관광/여행' 항목 분리

3. 보령시 현황

- **(인구)** '19년 보령시 인구는 총 10만4천명(외국인 3천명 포함)으로 도내에서 7번째로 많으며, 인구증가율은 -0.69%로 충남 평균 인구증가율(-0.01%)보다 낮으며, 평균연령은 47.7세로 전체 평균연령(42.8세)보다 높음
- **(산업구조)** '19년 보령시 산업별 취업자는 5만7천명이며, 비율로는 사업·개인·공공서비스 및 기타(30.2%)의 구성비가 가장 높음

< 2019년 산업별 취업자 수 비중 >

(단위 : 천명, %)

구분		합계	농업, 임업및어업	광제조업	건설업	도소매·음식점숙박업	전기·운수·통신·금융	사업·개인·공공서비스 및기타
충남	취업자 수	1,196	143	270	83	211	104	384
	구성비	100.0	12.0	22.6	6.9	17.6	8.7	32.1
보령	**취업자 수**	**57**	**13**	**6**	**5**	**12**	**6**	**17**
	구성비	**100.0**	**21.9**	**9.8**	**8.1**	**20.4**	**9.8**	**30.2**

자료 : 통계청, 지역별고용조사, 2019

- **(주택)** '18년 보령시 주택 수는 약 4만6천호, 주택보급률은 110.8%로 도내 9위이며, 인구 천명당 주택 수는 450.9호로 충남 평균(451.2호)보다 약간 적은 수준임

< 2018년 주택 수 및 주택보급률 >

(단위 : 호, %)

구분	주택 수	주택보급률	인구 천명당 주택 수
충남	959,457	112.7	451.2
보령[3)]	**45,986**	**110.8**	**450.9**
서천	25,555	112.1	473.9
태안	30,375	115.0	480.3

자료 : 충청남도, 충남통계연보

3) 충남 사회조사 시군편 분석 시 권역별로 비교표 제시
- 북부권 : 천안시, 아산시, 서산시, 당진시
- 내륙권 : 공주시, 계룡시, 청양군, 홍성군, 예산군
- 서해안권 : 보령시, 서천군, 태안군
- 금강권 : 논산시, 금산군, 부여군

4. 보령시 주요 특징(충남 사회지표)

4-1. 경제 분야

- **(소득·소비)** 보령시는 도 평균에 비해 저소득 가구 비중이 약간 높으며, 소비지출도 타 지역에 비해 상대적으로 낮은 수준임
  - 보령시 월평균 가구소득은 50~100만원 비율이 23.2%로 가장 높으며, 월평균 소비지출액도 50~100만원이 28.5%로 가장 높게 나타남.
  - 가구당 월평균 소득이 50만원 미만인 비율은 충남 시군 중 10번째인 14.5%로 도 전체(12.6%)에 비해 높으며, 50만원 미만 소비지출하는 비율(16.4%)은 도 전체(16.7%)보다 낮음

< 2020년 전체 가구 중 월평균 소득의 구간별 비중 >

(단위 : %)

구분	50만원 미만	50~100 만원	100~200 만원	200~300 만원	300~400 만원	400~500 만원	500~600 만원	600~700 만원	700~800 만원	800만원 이상
충남	12.6	18.8	20.0	15.4	12.3	8.2	4.6	2.8	2.2	2.9
보령	**14.5**	**23.2**	**19.9**	**11.1**	**13.3**	**7.4**	**4.1**	**2.2**	**1.4**	**2.8**
서천	14.8	25.1	21.9	15.4	7.8	5.2	3.8	1.3	1.6	3.1
태안	16.8	22.9	33.6	10.3	7.6	2.9	1.3	0.8	1.2	1.3

< 2020년 전체 가구 중 월평균 소비지출액의 구간별 비중 >

(단위 : %)

구분	50만원 미만	50~100 만원	100~200 만원	200~300 만원	300~400 만원	400~500 만원	500~600 만원	600~700 만원	700~800 만원	800만원 이상
충남	16.7	22.8	23.7	16.1	10.7	5.2	2.2	1.1	0.5	0.8
보령	**16.4**	**28.5**	**21.1**	**16.1**	**10.5**	**3.5**	**1.7**	**1.0**	**0.5**	**0.4**
서천	28.2	24.8	20.7	11.6	7.2	3.4	1.1	1.9	0.2	0.9
태안	19.1	27.3	31.8	9.0	7.3	1.2	0.8	0.3	0.0	1.1

- **(부채)** 보령시에 부채를 가지고 있는 가구의 비중은 충남 시군 중 7번째인 31.9%이며, 주된 사유는 '주택 임차 및 구매'(36.9%)'와 사업/영농자금'(34.0%)이 주를 이룸

< 2020년 전체 가구 중 부채 여부 및 이유 비중 >

(단위 : %)

구분	부채 여부		부채 이유(부채가 있는 가구 기준)						
	있다	없다	주택 임차 및 구입	사업/영농자금	교육비, 의료비를 제외한 기타 생활비	재테크 투자	교육비	의료비	기타
충남	34.4	65.5	42.6	30.3	13.2	4.2	3.5	3.0	3.0
보령	**31.9**	**68.1**	**36.9**	**34.0**	**15.7**	**3.9**	**4.2**	**2.6**	**2.6**

- **(직장)** 보령시는 상용근로자 비중(45.1%)이 충남 시군 중 7번째로 도 전체(51.6%)에 비해 낮은 편이며, 근로여건 전반적 만족 비율은 도 평균보다 낮은 수준을 형성하고 있음
  - 근로여건 중 의사소통/인간관계에 대한 만족 비율이 44.1%로 가장 높은 반면, 임금/소득에 대한 만족(28.1%)은 상대적으로 낮음

< 2020년 고용형태별 취업자 비중 >

(단위 : %)

구분	상용근로자	임시근로자	일용근로자	고용원 있는 자영업자	고용원 없는 자영업자	무급가족 종사자
충남	51.6	7.6	6.0	5.0	22.2	7.5
보령	**45.1**	**7.7**	**6.7**	**5.1**	**25.7**	**9.6**
서천	34.5	10.3	5.3	4.5	33.8	11.7
태안	25.9	5.8	4.1	5.8	40.3	14.6

< 2020년 근로 여건 만족 비율 >

(단위 : %)

구분	하는일	임금/소득	근로시간	근무환경	의사소통/인간관계	고용안정성	일/직장에서의 장래성	전반적 만족도
충남	46.5	32.4	39.7	41.8	48.8	41.6	37.0	40.3
보령	**42.5**	**28.1**	**33.8**	**33.5**	**44.1**	**35.1**	**29.6**	**31.4**
서천	61.5	38.8	46.1	43.4	52.4	48.1	41.3	52.1
태안	41.7	25.0	28.4	31.5	41.1	33.3	28.1	31.2

4-2. 사회 분야

- **(주거)** 보령시 주거환경에 대한 만족도는 도 평균 수준에 비해 다소 낮은 편이며, 모든 항목이 타 시군 대비 상대적으로 낮게 나타남
  - 거주주택에 대한 만족도가 6.06점으로 가장 높은 반면, 휴식공간(4.58점)은 가장 낮음

< 2020년 주거환경 만족도 >

(단위 : 점)

구분	거주주택	쇼핑시설	공공시설	휴식공간
충남	6.26	5.38	5.47	5.03
보령	**6.06**	**5.15**	**5.33**	**4.58**
서천	6.75	4.79	5.31	4.49
태안	6.05	4.64	4.98	4.42

- **(삶에 대한 만족감과 정서경험)** 보령시는 삶에 대한 만족감(삶에 대한 만족, 삶에 대한 가치, 전반적 생활 만족도)이 도 평균보다 약간 낮은 수준으로 나타남
  - 정서 경험 측면에서는 행복(6.05점)에 대한 경험이 근심·걱정(4.42점), 우울(3.57점) 경험보다 높게 나타남

< 2020년 삶에 대한 만족감과 정서 경험 >

(단위 : 점)

구분	삶에 대한 만족감			정서 경험		
	삶에 대한 만족	삶에 대한 가치	거주 시군 전반적 생활 만족도	행복	근심·걱정	우울
충남	6.19	6.29	5.99	6.19	4.73	3.80
보령	**6.06**	**6.16**	**5.84**	**6.05**	**4.42**	**3.57**
서천	6.72	6.43	6.33	6.33	4.14	2.86
태안	5.85	5.81	5.68	5.85	4.66	3.68

4-3. 환경 · 안전 분야

- **(환경)** 보령시는 전반적인 환경체감도 뿐만 아니라 대기, 수질, 토양, 소음·진동, 녹지환경 등 세부분야에서도 타 시군에 비해 낮게 인식하고 있음

< 2020년 환경체감도 >

(단위 : 점)

구분	전반적 체감도	대기	수질	토양	소음 · 진동	녹지환경
충남	5.86	5.30	5.79	5.65	5.46	6.04
보령	**5.34**	**5.00**	**5.43**	**5.12**	**4.95**	**5.73**
서천	6.42	6.26	6.43	5.95	6.07	6.34
태안	6.20	5.76	6.12	5.70	6.28	6.88

- **(안전)** 보령시는 전반적인 사회안전 뿐만 아니라, 모든 세부 항목에서도 타 시군에 비해 상대적으로 안전함을 덜 느끼는 것으로 나타남

< 2020년 사회안전에 대한 인식 >

(단위 : 점)

구분	전반적 안전 인식도	자연 재해	건축물 및 시설물	교통 사고	화재	먹거리	정보 보안	신종 전염병	범죄 위험
충남	5.13	5.24	5.57	4.88	5.37	5.59	5.14	2.98	4.72
보령	**4.82**	**4.93**	**4.99**	**4.68**	**4.72**	**5.15**	**4.47**	**2.44**	**4.36**
서천	5.42	5.69	5.81	5.02	5.14	6.17	5.31	2.65	5.18
태안	5.75	5.27	5.72	5.66	5.85	6.17	5.73	4.07	5.50

5. 응답자 특성

5-1. 응답 가구

• **2020년 사회조사 유효표본**

- 960가구
- 표본오차는 95% 신뢰수준에서 ± 3.13%p

구분		사례수[4]	비율(%)
전 체		960	100.0
주택 유형별	단독주택	592	61.7
	아파트	298	31.0
	연립/다세대주택	50	5.2
	기타	20	2.1
충남 거주기간별	5년 미만	55	5.7
	5~10년 미만	45	4.7
	10~15년 미만	39	4.1
	15~20년 미만	36	3.8
	20년 이상	785	81.8
주거점유 형태별	자기집	753	78.4
	전세	22	2.3
	월세/기타	185	19.3
가구소득별	100만원 미만	362	37.7
	100-200만원 미만	191	19.9
	200-300만원 미만	107	11.1
	300-400만원 미만	128	13.3
	400-500만원 미만	71	7.4
	500만원 이상	100	10.4
	무응답	1	0.1
가구원 수별	1인 가구	344	35.8
	2인 가구	389	40.5
	3인 가구	126	13.1
	4인 가구	75	7.8
	5인 이상 가구	26	2.7
읍면동 구분별	동부	510	53.1
	읍부	30	3.1
	면부	420	43.8
주거지 형태별	도시	409	42.6
	농촌	519	54.1
	어촌	32	3.3

4) 사례수는 실제 응답자 수이며, 비율은 모수추정을 위해 가중치를 적용하여 계산함

5-2. 응답 가구원

• **2020년 사회조사 유효표본**
- 1,579명
- 표본오차는 95% 신뢰수준에서 ± 2.44%p

구분		사례수[5]	비율(%)
전 체		1,579	100.0
성별	남성	740	46.9
	여성	839	53.1
연령별	15~19세	37	2.3
	20대	74	4.7
	30대	128	8.1
	40대	211	13.4
	50대	276	17.5
	60세이상	853	54.0
학력별	초졸이하	520	32.9
	중졸이하	217	13.7
	고졸이하	476	30.1
	대학이상	366	23.2
직업별	전문/관리	117	7.4
	사무	85	5.4
	서비스/판매	227	14.4
	농어업	247	15.6
	기능/노무등	247	15.6
	직업없음	656	41.5
지위별	임금근로자	481	30.5
	비임금근로자	442	28.0
	미취업자	656	41.5
읍면동 구분별	동부	830	52.6
	읍부	49	3.1
	면부	700	44.3
가구원 유형	가구주	960	60.8
	가구원	619	39.2

5) 사례수는 실제 응답자 수이며, 비율은 모수추정을 위해 가중치를 적용하여 계산함

충청남도

SOCIAL INDICATORS OF CHUNGNAM 2020

2020 충남 사회지표 보령시

결과 분석

3. 보령시

3-1. 보령시 보령해양머드박람회 활성화 방향

보령해양머드박람회 활성화 방향으로 '보령머드 테마파크 조성' 추진

- **보령해양머드박람회를 성공적으로 도모하기 위해 가장 역점적으로 추진해야 할 연계사업은 '보령머드 테마파크 조성'이 24.4%로 가장 높고, 전년 대비 0.3%p 증가함(1+2순위 기준)**
- **다음으로 '장항선 복선전철 조기 준공 및 열차 증편'(23.8%), '가상현실(VR), 증강현실(AR) 체험을 통한 사계절 머드체험 센터 조성'(20.3%)등의 순임**
  - '보령머드 테마파크 조성'의 응답은 연령별로 30대(36.4%), 가구소득별로 200-300만원 미만(30.1%)에서 높음
  - '장항선 복선전철 조기 준공 및 열차 증편'의 응답은 연령별로 60세 이상 (31.0%), 학력이 낮을수록, 가구소득별로 100만원 미만(33.7%)에서 높음

(단위 : %)

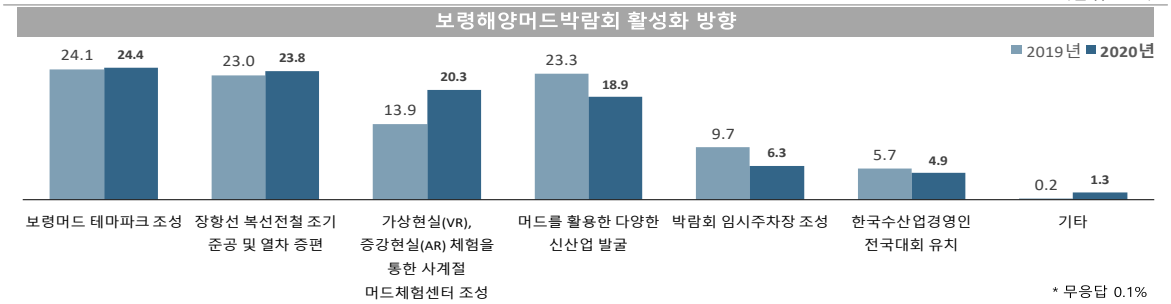

* 무응답 0.1%

보령해양머드박람회 활성화 방향

(단위 : %)

구분		보령머드 테마파크 조성	장항선 복선전철 조기 준공 및 열차 증편	가상현실(VR), 증강현실(AR) 체험을 통한 사계절 머드체험 센터 조성	머드를 활용한 다양한 신산업 발굴	박람회 임시주차장 조성	한국수산업 경영인 전국대회 유치	기타
충청남도		24.4	23.8	20.3	18.9	6.3	4.9	1.3
성별	남성	22.8	22.6	22.6	18.6	5.9	5.4	2.0
	여성	26.1	25.0	17.9	19.3	6.7	4.4	0.6
연령별	15-19세	32.8	7.8	25.9	21.9	8.6	3.1	0.0
	20대	21.2	19.6	35.0	9.9	2.7	8.6	3.2
	30대	36.4	14.2	23.3	11.7	4.9	6.7	2.7
	40대	27.9	18.5	25.1	18.0	6.6	3.3	0.5
	50대	20.2	25.1	21.3	24.1	4.6	3.6	0.7
	60세 이상	21.6	31.0	12.3	20.8	8.0	4.9	1.2
학력별	초졸 이하	22.9	31.8	11.3	18.8	8.6	4.7	1.7
	중졸 이하	20.2	23.5	20.8	22.9	5.2	7.5	0.0
	고졸 이하	24.8	21.4	22.5	20.7	5.0	3.8	1.5
	대학 이상	26.9	20.0	25.0	15.6	6.1	5.3	1.2
	무응답	-	-	-	-	-	-	-
가구 소득별	100만원 미만	21.9	33.7	13.0	17.5	7.2	4.1	2.4
	100-200만원 미만	21.1	24.3	17.0	22.1	9.5	5.9	0.0
	200-300만원 미만	30.1	22.5	25.8	12.6	5.8	1.7	1.5
	300-400만원 미만	27.7	15.3	25.9	19.4	4.8	5.0	2.0
	400-500만원 미만	25.5	22.4	24.1	18.9	2.8	5.5	0.0
	500만원 이상	23.8	18.8	22.8	21.5	5.2	6.8	1.1
	무응답	0.0	100.0	0.0	0.0	0.0	0.0	0.0

Base : 가구원 자료 : 2020 충남 사회조사 무응답 : 0.1%

3-2. 보령시 연육에 따른 해양관광 활성화 방향

해양관광 활성화를 위해 '원산도 기반시설' 필요

- **보령시 내륙과 원산도를 잇는 연육에 따른 해양관광 활성화 방안으로 '원산도 기반시설'이 37.5%로 가장 높으나, 전년 대비 10.6%p 하락함(1+2순위 기준)**
- **다음으로 '어촌체험마을 및 글램핑 시설장 조성'(33.0%), '원산도 다기능 스마트항 개발'(33.0%) 등의 순임**
  - '원산도 기반시설'의 응답은 가구소득별로 400-500만원 미만(42.4%)에서 높음
  - '어촌체험마을 및 글램핑 시설장 조성'의 응답은 연령이 낮을수록, 학력별로 대학 이상(38.5%), 가구소득별로 300-400만원 미만(39.9%)에서 높음

(단위 : %)

연육에 따른 해양관광 활성화 방향(1+2순위)

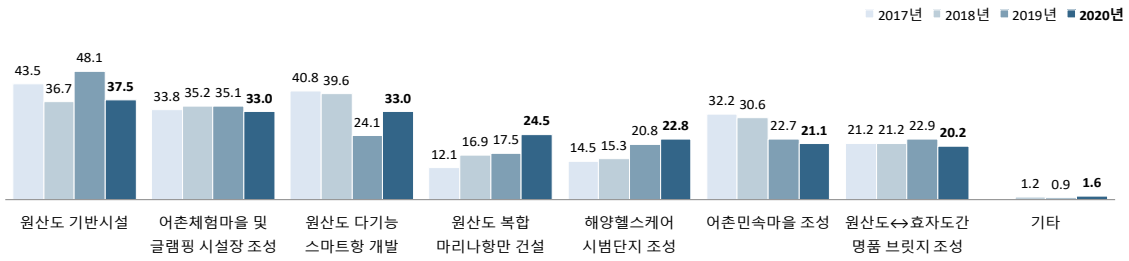

연육에 따른 해양관광 활성화 방향(1+2순위)

(단위 : %)

구분		원산도 기반시설	어촌체험마을 및 글램핑 시설장 조성	원산도 다기능 스마트항 개발	원산도 복합 마리나항만 건설	해양헬스케어 시범단지 조성	어촌민속마을 조성	원산도↔효자도간 명품 브릿지 조성	기타
충청남도		37.5	33.0	33.0	24.5	22.8	21.1	20.2	1.6
성별	남성	34.3	30.6	34.6	29.5	24.8	16.5	21.0	2.2
	여성	40.8	35.4	31.2	19.4	20.8	25.8	19.4	1.0
연령별	15-19세	38.5	55.6	41.3	18.5	6.2	12.6	24.9	0.0
	20대	30.6	43.7	36.4	24.6	30.8	11.9	12.9	3.2
	30대	39.1	41.5	34.4	22.1	24.4	16.4	14.0	1.8
	40대	39.8	35.1	36.0	24.1	24.2	14.2	20.9	0.9
	50대	36.0	28.8	34.8	27.4	28.8	16.6	18.5	1.0
	60세 이상	38.7	26.1	28.5	24.7	18.9	30.9	23.9	1.8
학력별	초졸 이하	39.6	28.4	26.2	22.8	17.5	33.5	23.9	1.9
	중졸 이하	35.2	32.5	32.9	24.7	19.9	23.0	24.0	1.2
	고졸 이하	36.2	31.6	38.7	24.5	24.2	16.6	19.8	1.9
	대학 이상	38.1	38.5	32.2	25.8	26.9	15.2	16.2	1.0
	무응답	-	-	-	-	-	-	-	-
가구 소득별	100만원 미만	38.6	30.6	30.1	25.3	18.2	29.7	19.6	2.0
	100-200만원 미만	36.7	28.0	31.1	23.4	28.2	23.1	23.8	0.5
	200-300만원 미만	38.7	33.1	32.2	23.8	22.6	17.2	21.8	2.5
	300-400만원 미만	37.9	39.9	35.0	24.7	20.1	16.8	14.8	1.9
	400-500만원 미만	42.4	32.0	34.2	21.4	26.7	16.1	22.5	0.0
	500만원 이상	32.9	35.3	37.4	26.5	24.7	15.5	20.7	2.0
	무응답	0.0	0.0	0.0	100.0	0.0	100.0	0.0	0.0

Base : 가구원
자료 : 2020 충남 사회조사

3-3. 보령시 미소·친절·청결 범시민운동 활성화 방안

● 미소·친절·청결·칭찬 범시민운동 활성화를 위해 '공직자의 실천적 활동 전개' 필요 ●

- **미소·친절·청결 범시민운동 활성화를 위해 우선적으로 추진해야 할 사항은 '공직자의 실천적 활동 전개'가 52.0%로 가장 높고, 전년 대비 5.7%p 증가함(1+2순위 기준)**
- **다음으로 '시민 및 서비스 단체 실천 운동 전개'(47.8%), '해양환경 오염 제거'(47.5%), '일회용품 줄이기 운동'(47.5%) 등의 순임**
  - '공직자의 실천적 활동 전개'의 응답은 연령별로 30대(58.5%), 학력별로 중졸 이하(55.3%), 가구소득별로 200-300만원 미만 (60.2%)에서 높음
  - '시민 및 서비스 단체 실천 운동 전개'의 응답은 연령별로 40대(53.5%), 가구소득별로 400-500만원 미만(56.6%)에서 높음

(단위 : %)

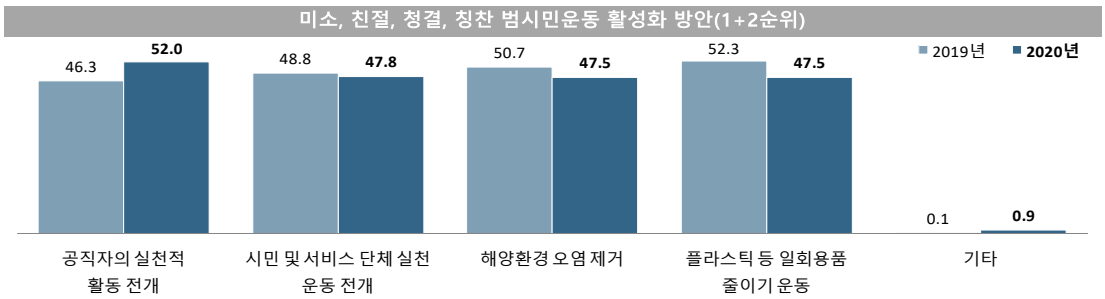

미소, 친절, 청결 범시민운동 활성화 방안(1+2순위)

(단위 : %)

구분		공직자의 실천적 활동 전개	시민 및 서비스 단체 실천 운동 전개	해양환경 오염 제거	일회용품 줄이기 운동	기타
충청남도		52.0	47.8	47.5	47.5	0.9
성별	남성	51.5	47.9	46.9	48.2	1.2
	여성	52.6	47.6	48.2	46.7	0.7
연령별	15-19세	39.2	37.5	62.5	58.4	0.0
	20대	52.5	43.9	48.0	51.8	1.1
	30대	58.5	43.3	45.0	49.0	0.9
	40대	55.0	53.5	43.6	43.1	2.4
	50대	55.3	50.3	43.7	44.6	1.2
	60세 이상	49.0	47.7	49.7	47.6	0.4
학력별	초졸 이하	48.2	48.5	48.8	48.7	0.6
	중졸 이하	55.3	45.6	51.0	42.9	0.7
	고졸 이하	53.6	47.6	45.6	48.0	1.1
	대학 이상	52.2	48.1	47.3	47.5	1.1
	무응답	-	-	-	-	-
가구 소득별	100만원 미만	49.8	47.2	48.6	49.1	1.1
	100-200만원 미만	49.9	46.8	51.7	46.7	0.3
	200-300만원 미만	60.2	44.0	45.7	43.5	1.0
	300-400만원 미만	54.6	47.7	41.7	49.3	0.8
	400-500만원 미만	53.6	56.6	42.3	43.0	1.6
	500만원 이상	48.5	46.7	51.9	49.5	1.1
	무응답	0.0	100.0	100.0	0.0	0.0

Base : 가구원
자료 : 2020 충남 사회조사

3-4. 보령시 안전도 제고 방안

안전도 제고 방안을 위해 '응급의료시설 확충' 필요

- **안전한 보령을 만들기 위해 추진할 사항으로 '응급의료시설 확충'이 76.6%로 가장 높게 나타남(1+2순위 기준)**
- **다음으로 '방범용cctv 확충'(32.9%), '교통안전시설 확충'(30.4%), '노인요양시설 확충'(28.6%) 등의 순임**
  - '응급의료시설 확충'의 응답은 연령별로 20대(86.0%), 가구소득별로 500만원 이상 (85.5%)에서 높음
  - '방범용cctv 확충'의 응답은 연령별로 15-19세(50.8%), 가구소득별로 100-200만원 미만(38.1%)에서 높음

(단위 : %)

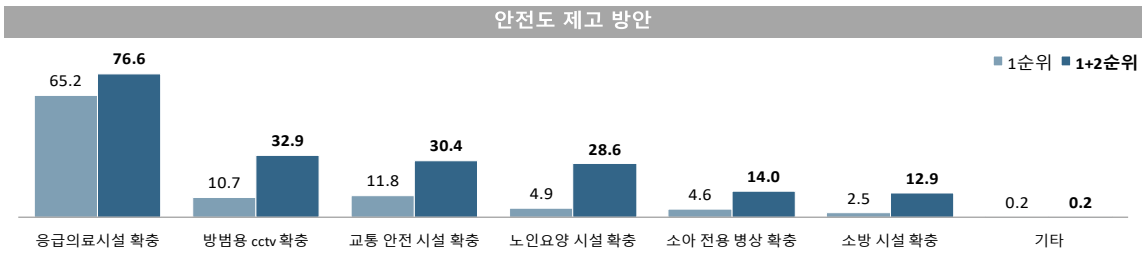

* 무응답 0.1%

안전도 제고 방안(1+2순위)

(단위 : %)

구분		응급의료시설 확충	방범용 cctv 확충	교통안전 시설 확충	노인요양 시설 확충	소아 전용 병상 확충	소방 시설 확충	기타
충청남도		76.6	32.9	30.4	28.6	14.0	12.9	0.2
성별	남성	74.5	31.2	30.8	29.9	14.3	14.6	0.2
	여성	78.8	34.7	29.9	27.2	13.7	11.1	0.2
연령별	15-19세	82.2	50.8	24.2	14.7	10.9	14.7	0.0
	20대	86.0	41.8	30.8	11.3	14.0	11.7	0.0
	30대	81.3	31.8	30.0	15.4	24.1	14.9	0.0
	40대	74.0	35.6	29.8	21.3	21.8	13.7	0.5
	50대	77.5	29.7	31.2	31.9	11.0	13.6	0.3
	60세 이상	72.7	29.1	30.9	39.9	10.1	11.7	0.2
학력별	초졸 이하	73.1	30.7	32.1	39.9	8.0	11.6	0.0
	중졸 이하	74.7	32.8	29.2	36.8	9.6	12.2	0.8
	고졸 이하	77.3	35.8	30.9	25.2	14.4	12.0	0.0
	대학 이상	79.5	31.5	28.8	19.9	20.3	15.1	0.4
	무응답	-	-	-	-	-		-
가구 소득별	100만원 미만	73.5	28.5	33.6	36.1	8.5	14.4	0.5
	100-200만원 미만	76.2	38.1	27.2	30.2	13.1	10.4	0.0
	200-300만원 미만	77.1	30.5	32.6	26.2	17.5	13.1	0.0
	300-400만원 미만	75.0	34.9	32.2	25.7	11.8	14.8	0.2
	400-500만원 미만	73.3	33.8	25.0	28.1	24.1	14.2	0.0
	500만원 이상	85.5	32.4	28.8	20.3	17.7	10.3	0.4
	무응답	100.0	100.0	0.0	0.0	0.0	0.0	0.0

Base : 가구원 자료 : 2020 충남 사회조사 무응답 : 0.1%

3-5. 보령시 인구시책

인구증가(유입)를 위해 '기업유치 및 일자리 창출' 우선 추진

- **보령시 인구증가를 위해 우선 추진해야 할 정책으로 '기업유치 및 일자리 창출'이 59.2%로 가장 높고, 증가추세를 보임(1+2순위 기준)**
  - **다음으로 '출산 장려 및 보육 지원'(17.1%), '귀농어·귀촌 유입을 위한 지원 확대'(11.7%) 등의 순임**
  - '기업유치 및 일자리 창출'의 응답은 성별로 남성(63.7%), 연령별로 20대(66.9%), 학력별로 대학 이상(62.4), 가구소득별로 300-400만원 미만(62.8%)에서 높음
  - '출산 장려 및 보육 지원'의 응답은 성별로 여성(20.8%), 연령별로 30대(24.9%), 가구소득별로 400-500만원 미만(24.9%)에서 높음

(단위 : %)

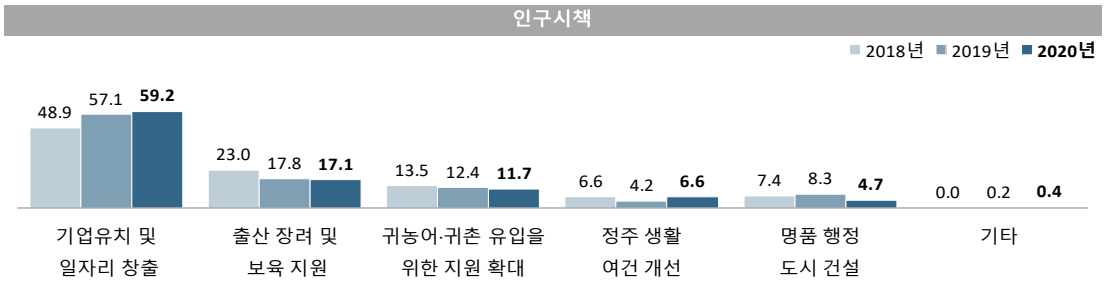

인구시책

(단위 : %)

구분		기업유치 및 일자리 창출	출산 장려 및 보육 지원	귀농어·귀촌 유입을 위한 지원 확대	정주 생활 여건 개선	명품 행정 도시 건설	기타
충청남도		59.2	17.1	11.7	6.6	4.7	0.4
성별	남성	63.7	13.6	10.0	6.4	5.6	0.3
	여성	54.5	20.8	13.4	6.8	3.8	0.5
연령별	15-19세	61.5	15.0	7.8	4.7	10.9	0.0
	20대	66.9	13.2	3.8	8.6	6.3	1.1
	30대	53.9	24.9	5.2	8.8	5.7	1.6
	40대	60.2	21.3	7.6	6.2	3.3	0.5
	50대	60.9	13.0	12.0	9.8	4.2	0.0
	60세 이상	57.0	16.7	17.5	4.2	4.1	0.1
학력별	초졸 이하	54.8	17.3	19.0	4.3	3.9	0.2
	중졸 이하	54.3	14.3	19.0	5.3	7.1	0.0
	고졸 이하	61.1	18.7	9.4	5.5	4.2	0.7
	대학 이상	62.4	16.3	5.3	10.2	5.2	0.4
	무응답	-	-	-	-	-	-
가구 소득별	100만원 미만	58.7	14.7	18.5	4.3	2.5	0.2
	100-200만원 미만	61.5	16.3	12.9	5.4	3.8	0.0
	200-300만원 미만	55.8	19.3	13.5	4.7	5.0	1.6
	300-400만원 미만	62.8	18.0	7.2	5.0	6.7	0.0
	400-500만원 미만	58.1	24.9	4.2	9.5	2.5	0.7
	500만원 이상	56.4	14.4	7.3	12.8	8.3	0.6
	무응답	0.0	0.0	100.0	0.0	0.0	0.0

Base : 가구원
자료 : 2020 충남 사회조사

충청남도

Chapter 04

충남 사회지표
아산시

SOCIAL INDICATORS OF CHUNGNAM 2020

충청남도

SOCIAL INDICATORS OF CHUNGNAM 2020

2020 충남 사회지표 아산시

요 약

1. 한 눈에 보는 아산시

인 구

(단위: 천명, %)

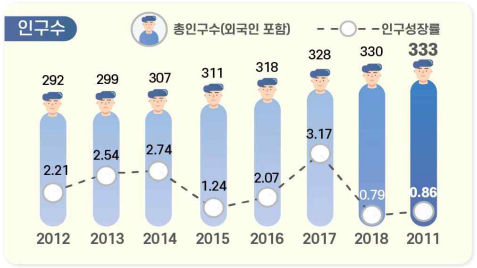

※ 출처: 행정안전부, 「주민등록인구통계」 / 법무부, 「체류외국인통계」

(단위: %)



노령화 지수 = [고령인구(65세이상) / 유소년인구(0~14세)]×100
총 부양비 = 유소년 부양비 + 노년 부양비
유소년 부양비 = [유소년 인구(0~14세)/생산가능인구(15~64세)] ×100
노년 부양비 = [고령인구(65세 이상)/생산가능인구(15~64세)] ×100

건 강

(단위: 인구 십만명당 사망자 수)



※ 출처: 통계청, 「사망원인통계」

(단위: 10점 평균)



※ 출처: 충남 사회조사

가구와 가족

(단위: %)



※ 출처: 통계청, 「인구총조사」

(단위: 10점 평균)

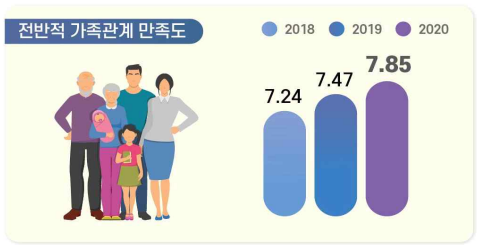

※ 출처: 충남 사회조사

교 육

(단위: %, 10점 평균)

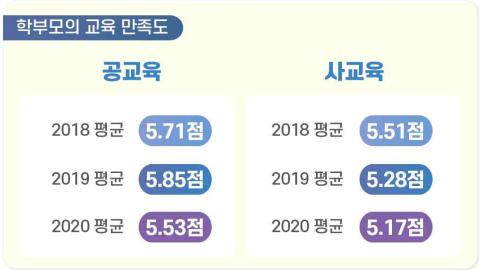

※ 출처: 충남 사회조사

(단위: 명)



※ 출처: 한국교육개발원, 「교육기본통계」

노 동

(단위: %)



경제활동참가율(%) = (경제활동인구 ÷ 만 15세이상인구) × 100
고용률(%) = (취업자 ÷ 만 15세이상인구) × 100
실업률(%) = (실업자 ÷ 경제활동인구) × 100
경제활동인구: 만15세 이상 취업자와 실업자의 합

(단위: %)



※ 출처: 통계청, 「경제활동인구조사」
* 기타 = 건설업, 도소매/숙박음식점업, 사업/개인 공공서비스 및 기타, 전시/운수/통신/금융

소득과 소비

(단위: 10점 평균)



※ 출처: 충남 사회조사

(단위: %, 가구 부채 '있다' 응답)



※ 출처: 충남 사회조사

주거와 교통

(단위: %)



※ 출처: 충남 사회조사

(단위: 10점 평균)

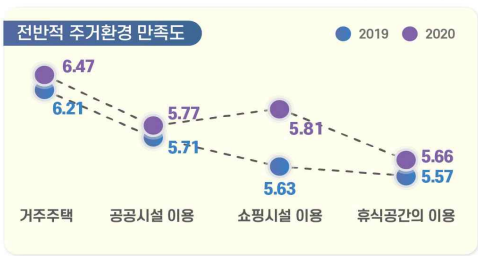

※ 출처: 충남 사회조사

환 경

(단위: %, 10점 평균)

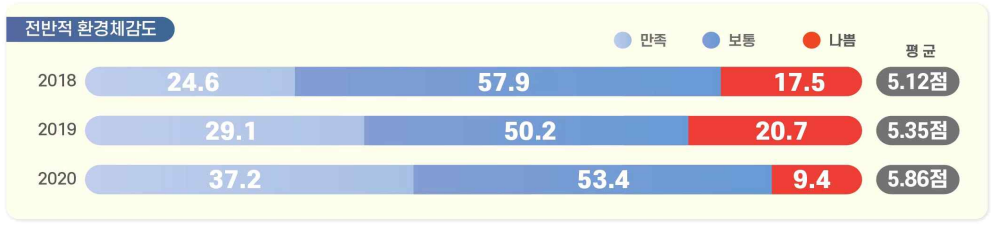

※ 출처: 충남 사회조사

안 전

(단위: 10점 평균)



※ 출처: 충남 사회조사

여가와 문화

(단위: 인구 십만명당 문화기반시설 수(개))



※ 출처: 문화체육관광부, 「문화기반시설총람」 / 행정안전부, 「주민등록인구통계」

(단위: 10점 평균)



※ 출처: 2020 충남 사회조사

사회 통합

(단위: 10점 평균)



※ 출처: 충남 사회조사

(단위: 10점 평균)



※ 출처: 충남 사회조사

도정 특성

(단위: 10점 평균)



※ 출처: 2020 충남 사회조사

(단위: %, 10점 평균)



※ 출처: 충남 사회조사

2. 지표의 변화

부문	항목	2018년	2019년	2020년	증감[1]
1. 아산의 인구	• 총인구수 (천명)	330.2	333.1	-	2.9▲
	• 인구성장률 (%)	0.79	0.86	-	0.07▲
2. 건강	• 지난 1년간 도내 의료시설 이용 여부 (%)	77.7	82.2	76.9	5.3▽
	• 지난 1년간 도내 의료시설 이용자 : 이용 횟수 (회)	10.4	9.8	9.6	0.2▽
	• 의료시설·서비스 만족도 : 의료시설 '만족' (%)	40.9	56.9	58.0	-
	: 의료서비스 '만족' (%)	41.1	54.3		
3. 가구와 가족	• 가족관계 만족도 '만족' (%) : 전반적 가족관계	65.4	69.5	75.1	5.6▲
	: 배우자와의 관계	78.3	77.9	78.7	0.8▲
	: 자녀와의 관계	80.8	82.1	83.0	0.9▲
4. 교육	• 공교육 만족도 '만족' (%)	40.7	43.7	38.1	5.6▽
	• 사교육 만족도 '만족' (%)	33.0	32.0	28.3	3.7▽
5. 노동	• 지난 1주간 경제활동 상태 : '일하였음' (%)	58.8	61.1	57.2	3.9▽
	• 고용형태 : '상용근로자' (%)	63.2	63.3	62.8	0.5▽
6. 소득과 소비	• 월평균 가구소득 : 300만원 이상 (%)	54.7	47.2	44.4	2.8▽
	• 부채 있는 가구 비중 (%)	38.2	42.6	42.9	0.3▲
7. 주거와 교통	• 자동차등록 대수 (천대)	162.4	167.4	-	5.0▲
8. 환경	• 환경체감도 '좋음' (%) : 대기	16.1	18.5	30.8	12.3▲
	: 녹지 환경	31.5	34.7	46.5	11.8▲
9. 안전	• 사회안전에 대한 인식 '안전' (%) : 전반적 사회 안전	21.7	30.2	21.7	8.5▽
	: 자연재해	27.3	46.7	29.7	17.0▽
	: 범죄위험	19.9	28.2	19.4	8.8▽
10. 여가와 문화	• 여가활동 참여 여부 '참여' (%)[2] : 문화예술 관람	59.5	61.6	50.5	-
	: 문화예술 참여	24.4	16.5		
	: 스포츠 관람	33.8	37.9	34.6	-
	: 스포츠 참여		34.2		
	: 관광/여행(국내)	59.8	82.3	51.1	-
	: 관광/여행(해외)			15.9	-
11. 사회통합	• 삶에 대한 만족감 (10점만점) : 삶에 대한 만족	6.19	6.22	6.21	0.01▽
	: 삶에 대한 가치	6.24	6.32	6.28	0.04▽
	: 거주 시군 전반적 생활 만족도	-	-	6.12	-
	• 정서경험 (10점만점) : 행복	6.18	6.22	6.17	0.05▽
	: 근심/걱정	4.26	4.31	4.73	0.42▲
	: 우울	3.74	3.57	3.74	0.17▲
	• 향후 이사 계획 (%)	21.8	19.9	20.4	0.5▲
12. 도정특성	• 사회적 약자에 대한 인권의식 존중 (%) : 여성	54.3	44.0	50.9	6.9▲
	: 아동/청소년	53.6	45.0	51.5	6.5▲
	: 노인	62.3	52.3	57.4	5.1▲
	: 장애인	48.1	37.7	52.8	15.1▲
	: 외국인노동자	33.3	20.7	30.9	10.2▲

1) 증감 : 최근 2개년 증감 값(2020년-2019년)
(소수점 이하 반올림으로 인해 통계표 상의 차이와 실제 수치가 다를 수 있음)
2) 2020년 '문화예술', '스포츠'의 관람/참여 항목 통합, '관광활동'→'국내 관광/여행', '해외 관광/여행' 항목 분리

3. 아산시 현황

- **(인구)** '19년 아산시 인구는 총 33만3천명(외국인 1만9천명 포함)으로 도내에서 천안시 다음으로 많으며, 인구증가율은 0.86%로 충남 평균 인구증가율(-0.01%)을 상회하고 있으며, 평균연령은 38.7세로 도내에서 천안시 다음으로 낮음
- **(산업구조)** '19년 아산시 산업별 취업자는 18만1천명이며, 비율로는 광제조업(34.3%) 및 사업·개인·공공서비스 및 기타(32.1%)의 구성비가 가장 높음

< 2019년 산업별 취업자 수 비중 >

(단위 : 천명, %)

구분		합계	농업, 임업및어업	광제조업	건설업	도소매·음식점숙박업	전기·운수·통신·금융	사업·개인·공공서비스 및기타
충남	취업자 수	1,196	143	270	83	211	104	384
	구성비	100.0	12.0	22.6	6.9	17.6	8.7	32.1
아산	**취업자 수**	**181**	**14**	**62**	**10**	**25**	**12**	**58**
	구성비	**100.0**	**7.7**	**34.3**	**5.6**	**13.6**	**6.8**	**32.1**

자료 : 통계청, 지역별고용조사, 2019

- **(주택)** '18년 아산시 주택 수는 약 14만2천호, 주택보급률은 117.7%로 도내 3위이며, 인구 천명당 주택 수는 453.7호로 충남 평균(451.2호)보다 많은 수준임

< 2018년 주택 수 및 주택보급률 >

(단위 : 호, %)

구분	주택 수	주택보급률	인구 천명당 주택 수
충남	959,457	112.7	451.2
아산[3)]	**141,935**	**117.7**	**453.7**
천안	274,350	106.8	424.6
서산	83,468	121.9	479.3
당진	82,612	123.0	492.4

자료 : 충청남도, 충남통계연보

3) 충남 사회조사 시군편 분석 시 권역별로 비교표 제시
- 북부권 : 천안시, 아산시, 서산시, 당진시
- 내륙권 : 공주시, 계룡시, 청양군, 홍성군, 예산군
- 서해안권 : 보령시, 서천군, 태안군
- 금강권 : 논산시, 금산군, 부여군

4. 아산시 주요 특징(충남 사회지표)

4-1. 경제 분야

- **(소득·소비)** 아산시는 도 평균에 비해 고소득 가구 비중이 높으며, 소비지출도 타 지역에 비해 상대적으로 높은 수준임
  - 아산시 월평균 가구소득은 200~300만원 비율이 16.1%로 가장 높으며, 월평균 소비지출액은 100~200만원이 20.6%로 가장 높게 나타남
  - 가구당 월평균 소득이 50만원 미만인 비율은 충남 시군 중 11번째인 10.3%로 도 전체(12.6%)에 비해 낮으며, 50만원 미만 소비지출하는 비율(14.0%)도 도 전체(16.7%)보다 낮음

< 2020년 전체 가구 중 월평균 소득의 구간별 비중 >

(단위 : %)

구분	50만원 미만	50~100 만원	100~200 만원	200~300 만원	300~400 만원	400~500 만원	500~600 만원	600~700 만원	700~800 만원	800만원 이상
충남	12.6	18.8	20.0	15.4	12.3	8.2	4.6	2.8	2.2	2.9
아산	**10.3**	**14.5**	**14.6**	**16.1**	**14.6**	**11.1**	**7.5**	**4.6**	**3.1**	**3.4**
천안	6.0	12.2	14.6	19.8	17.0	11.9	7.1	4.7	3.4	3.2
서산	10.7	14.4	16.2	20.8	15.1	9.1	5.7	2.7	2.3	3.0
당진	8.7	14.3	15.3	17.9	16.7	9.3	6.8	4.3	2.3	4.4

< 2020년 전체 가구 중 월평균 소비지출액의 구간별 비중 >

(단위 : %)

구분	50만원 미만	50~100 만원	100~200 만원	200~300 만원	300~400 만원	400~500 만원	500~600 만원	600~700 만원	700~800 만원	800만원 이상
충남	16.7	22.8	23.7	16.1	10.7	5.2	2.2	1.1	0.5	0.8
아산	**14.0**	**19.3**	**20.6**	**20.1**	**13.3**	**7.2**	**3.3**	**1.1**	**0.5**	**0.6**
천안	5.9	16.1	24.6	22.4	15.9	9.3	3.0	1.5	0.8	0.5
서산	13.0	20.3	25.2	20.8	10.8	4.7	2.9	1.1	0.3	0.9
당진	12.9	17.6	24.9	20.2	11.5	6.5	2.8	1.4	0.8	1.4

- **(부채)** 아산시에 부채를 가지고 있는 가구의 비중은 충남 시군 중 4번째인 42.9%이며, 주된 사유는 '주택 임차 및 구매'가 61.3%로 타 지역에 비해 상대적으로 높은 비율을 차지함

< 2020년 전체 가구 중 부채 여부 및 이유 비중 >

(단위 : %)

구분	부채 여부		부채 이유(부채가 있는 가구 기준)						
	있다	없다	주택 임차 및 구입	사업/영농자금	교육비, 의료비를 제외한 기타 생활비	재테크 투자	교육비	의료비	기타
충남	34.4	65.5	42.6	30.3	13.2	4.2	3.5	3.0	3.0
아산	**42.9**	**57.1**	**61.3**	**16.0**	**11.8**	**4.5**	**2.2**	**1.2**	**3.0**

- **(직장)** 아산시는 상용근로자 비중이 계룡시 다음으로 높아 고용은 다소 안정적이며, 근로여건 전반적 만족 비율은 도 평균에 비해 높은 수준을 형성하고 있음
  - 근로여건 중 의사소통/인간관계에 대한 만족 비율이 52.8%로 가장 높은 반면, 임금/소득에 대한 만족(37.9%)은 상대적으로 낮음

< 2020년 고용형태별 취업자 비중 >

(단위 : %)

구분	상용근로자	임시근로자	일용근로자	고용원 있는 자영업자	고용원 없는 자영업자	무급가족 종사자
충남	51.6	7.6	6.0	5.0	22.2	7.5
아산	**62.8**	**9.4**	**6.9**	**3.4**	**14.9**	**2.6**
천안	61.2	7.6	5.9	6.6	15.5	3.1
서산	58.5	4.7	4.5	2.9	22.1	7.4
당진	51.2	5.4	7.3	4.8	22.1	9.1

< 2020년 근로 여건 만족 비율 >

(단위 : %)

구분	하는일	임금/소득	근로시간	근무환경	의사소통/인간관계	고용안정성	일/직장에서의 장래성	전반적 만족도
충남	46.5	32.4	39.7	41.8	48.8	41.6	37.0	40.3
아산	**47.6**	**37.9**	**43.7**	**47.4**	**52.8**	**47.2**	**43.7**	**46.8**
천안	54.7	36.3	46.9	48.9	54.8	46.6	43.3	46.4
서산	34.7	25.2	29.1	30.1	35.1	31.6	27.4	30.0
당진	41.8	32.1	40.5	38.2	52.0	40.3	33.9	37.5

4-2. 사회 분야

- **(주거)** 아산시 주거환경에 대한 만족도는 모든 항목에서 도 평균 수준에 비해 높고, 특히 쇼핑시설과 휴식공간에 대한 만족도가 타 시군 대비 상대적으로 높게 나타남
  - 거주주택에 대한 만족도가 6.47점으로 가장 높은 반면, 휴식공간(5.66점)은 가장 낮음

< 2020년 주거환경 만족도 >

(단위 : 점)

구분	거주주택	쇼핑시설	공공시설	휴식공간
충남	6.26	5.38	5.47	5.03
아산	**6.47**	**5.77**	**5.81**	**5.66**
천안	6.27	5.95	5.64	5.16
서산	5.82	5.05	5.02	4.68
당진	5.89	4.59	4.84	4.20

- **(삶에 대한 만족감과 정서경험)** 아산시는 삶에 대한 만족감(삶에 대한 만족, 삶에 대한 가치, 전반적 생활 만족도)이 도 평균보다 약간 높은 수준으로 나타남
  - 정서 경험 측면에서는 행복(6.17점)에 대한 경험이 근심·걱정(4.73점), 우울(3.74점) 경험보다 높게 나타남

< 2020년 삶에 대한 만족감과 정서 경험 >

(단위 : 점)

구분	삶에 대한 만족감			정서 경험		
	삶에 대한 만족	삶에 대한 가치	거주 시군 전반적 생활 만족도	행복	근심·걱정	우울
충남	6.19	6.29	5.99	6.19	4.73	3.80
아산	**6.21**	**6.28**	**6.12**	**6.17**	**4.73**	**3.74**
천안	6.17	6.33	5.98	6.28	4.89	3.95
서산	6.08	6.18	5.86	5.92	4.89	4.13
당진	6.30	6.34	5.62	6.18	4.64	3.61

4-3. 환경 · 안전 분야

- **(환경)** 아산시는 전반적인 환경체감도에서 도 평균과 비슷한 수준으로 나타났으며, 토양, 녹지환경 분야에서는 타 시군에 비해 긍정적인 인식을 하고 있는 반면, 대기, 수질, 소음·진동 분야에서는 상대적으로 낮게 인식하고 있음

< 2020년 환경체감도 >

(단위 : 점)

구분	전반적 체감도	대기	수질	토양	소음 · 진동	녹지환경
충남	5.86	5.30	5.79	5.65	5.46	6.04
아산	**5.86**	**5.11**	**5.70**	**5.74**	**5.42**	**6.25**
천안	5.79	5.21	5.77	5.70	5.14	5.84
서산	5.17	4.33	5.15	4.88	4.75	5.37
당진	4.80	3.50	4.71	4.53	4.69	4.98

- **(안전)** 아산시는 전반적으로 사회안전에 대해 도 평균에 비해 조금 더 불안하다고 느끼며, 모든 세부 항목에서 타 시군 대비 불안함을 더 느끼는 것으로 나타남

< 2020년 사회안전에 대한 인식 >

(단위 : 점)

구분	전반적 안전 인식도	자연 재해	건축물 및 시설물	교통 사고	화재	먹거리	정보 보안	신종 전염병	범죄 위험
충남	5.13	5.24	5.57	4.88	5.37	5.59	5.14	2.98	4.72
아산	**4.86**	**4.76**	**5.32**	**4.93**	**5.25**	**5.31**	**5.10**	**2.84**	**4.53**
천안	4.89	4.94	5.50	4.60	5.52	5.51	4.98	2.46	4.34
서산	5.05	4.96	5.15	4.59	5.02	5.71	5.39	2.86	4.58
당진	4.73	5.18	5.29	4.29	5.08	5.16	4.65	2.49	4.26

5. 응답자 특성

5-1. 응답 가구

• **2020년 사회조사 유효표본**

- 1,400가구
- 표본오차는 95% 신뢰수준에서 ± 2.60%p

구분		사례수[4]	비율(%)
전 체		1,400	100.0
주택 유형별	단독주택	429	30.6
	아파트	828	59.1
	연립/다세대주택	129	9.2
	기타	14	1.0
충남 거주기간별	5년 미만	179	12.8
	5~10년 미만	124	8.9
	10~15년 미만	159	11.4
	15~20년 미만	80	5.7
	20년 이상	858	61.3
주거점유 형태별	자기집	869	62.1
	전세	183	13.1
	월세/기타	348	24.9
가구소득별	100만원 미만	347	24.8
	100-200만원 미만	205	14.6
	200-300만원 미만	226	16.1
	300-400만원 미만	205	14.6
	400-500만원 미만	156	11.1
	500만원 이상	261	18.6
가구원 수별	1인 가구	466	33.3
	2인 가구	448	32.0
	3인 가구	195	13.9
	4인 가구	215	15.4
	5인 이상 가구	76	5.4
읍면동 구분별	동부	510	36.4
	읍부	400	28.6
	면부	490	35.0
주거지 형태별	도시	1,013	72.4
	농촌	387	27.6

4) 사례수는 실제 응답자 수이며, 비율은 모수추정을 위해 가중치를 적용하여 계산함

5-2. 응답 가구원

• **2020년 사회조사 유효표본**
- 2,611명
- 표본오차는 95% 신뢰수준에서 ± 1.91%p

구분		사례수[5]	비율(%)
전 체		2,611	100.0
성별	남성	1,245	47.7
	여성	1,366	52.3
연령별	15~19세	144	5.5
	20대	233	8.9
	30대	386	14.8
	40대	535	20.5
	50대	436	16.7
	60세이상	877	33.6
학력별	초졸이하	453	17.3
	중졸이하	270	10.3
	고졸이하	957	36.7
	대학이상	931	35.7
직업별	전문/관리	282	10.8
	사무	208	8.0
	서비스/판매	225	8.6
	농어업	114	4.4
	기능/노무등	582	22.3
	직업없음	1,200	46.0
지위별	임금근로자	1,075	41.2
	비임금근로자	336	12.9
	미취업자	1,200	46.0
읍면동 구분별	동부	999	38.3
	읍부	728	27.9
	면부	884	33.9
가구원 유형	가구주	1,400	53.6
	가구원	1,211	46.4

5) 사례수는 실제 응답자 수이며, 비율은 모수추정을 위해 가중치를 적용하여 계산함

충청남도

SOCIAL INDICATORS OF CHUNGNAM 2020

2020 충남 사회지표 아산시

결과 분석

4. 아산시

4-1. 거주 및 시정운영 만족도(거주)

아산시민 '거주 만족' 82.4%, 10점 만점 평균 6.31점

- 아산시에 거주하는 것에 대해 '만족' 82.4%(매우 만족 7.8% + 대체로 만족 74.6%), '불만족' 17.6%(매우 불만족 1.0% + 대체로 불만족 16.5%)로 구성됨
- 아산시 거주 만족도(10점 만점)는 6.31점으로 전년 대비 0.08점 하락함
  - '만족'비율은 연령별로 15-19세(90.1%), 학력별로 중졸 이하(86.3%), 가구소득별로 500만원 이상(86.1%)에서 높음
  - '불만족'비율은 연령별로 30대(20.9%), 가구소득별로 100-200만원 미만(21.7%)에서 높음

(단위 : 점) (단위 : %)

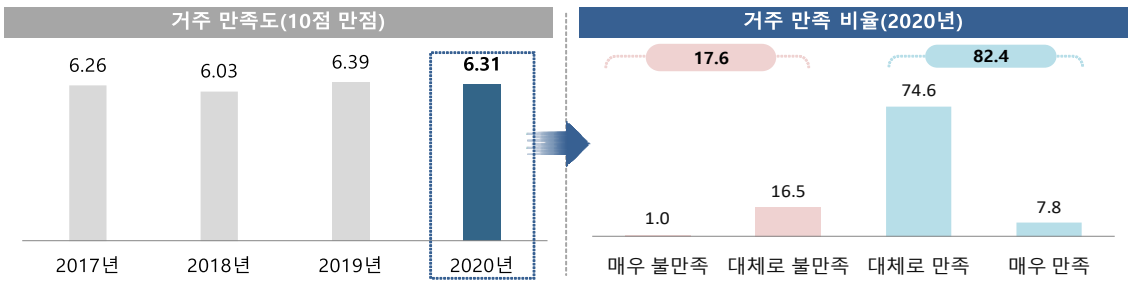

거주 및 시정운영 만족도(거주)

(단위 : %, 점)

구분		매우 불만족	대체로 불만족	대체로 만족	매우 만족	종합		평균 (10점)
						불만족	만족	
충청남도		1.0	16.5	74.6	7.8	17.6	82.4	6.31
성별	남성	1.4	17.2	73.7	7.6	18.7	81.3	6.25
	여성	0.6	15.8	75.5	8.1	16.4	83.6	6.37
연령별	15-19세	0.0	9.9	80.6	9.4	9.9	90.1	6.65
	20대	0.5	19.2	74.1	6.1	19.7	80.3	6.20
	30대	2.3	18.7	71.8	7.3	20.9	79.1	6.13
	40대	1.1	17.0	77.2	4.7	18.2	81.8	6.18
	50대	1.4	18.3	71.6	8.7	19.7	80.3	6.25
	60세 이상	0.4	13.2	75.3	11.2	13.5	86.5	6.58
학력별	초졸 이하	0.7	13.5	73.3	12.5	14.1	85.9	6.59
	중졸 이하	0.0	13.7	75.7	10.6	13.7	86.3	6.57
	고졸 이하	1.1	18.4	73.3	7.2	19.5	80.5	6.22
	대학 이상	1.3	16.3	75.9	6.5	17.6	82.4	6.25
	무응답	-	-	-	-	-	-	-
가구 소득별	100만원 미만	0.4	16.5	71.8	11.3	16.9	83.1	6.46
	100-200만원 미만	1.1	20.6	67.7	10.5	21.7	78.3	6.26
	200-300만원 미만	0.8	19.7	75.0	4.4	20.5	79.5	6.10
	300-400만원 미만	1.2	19.8	74.3	4.7	20.9	79.1	6.09
	400-500만원 미만	1.7	12.8	80.8	4.7	14.5	85.5	6.29
	500만원 이상	1.0	12.9	75.6	10.5	13.9	86.1	6.52
	무응답	-	-	-	-	-	-	-

Base : 가구원
자료 : 2020 충남 사회조사

4-1. 거주 및 시정운영 만족도(시정운영)

아산시민 시정운영 '만족' 70.5%, 10점 만점 평균 5.72점

- 아산시에 시정 운영에 대해 '만족' 70.5%(매우 만족 3.6% + 대체로 만족 66.9%), '불만족' 29.5%(매우 불만족 2.5% + 대체로 불만족 27.0%)로 구성됨
- 아산시 시정운영 만족도(10점 만점)는 5.72점으로 전년 대비 0.25점 하락함
  - '만족'비율은 성별로 여성(73.3%), 연령별로 15-19세(86.3%), 학력별로 초졸 이하(75.1%), 중졸 이하(75.4%)에서 높음
  - '불만족'비율은 성별로 남성(32.1%), 연령별로 40대(33.6%)에서 높음

(단위 : 점) (단위 : %)

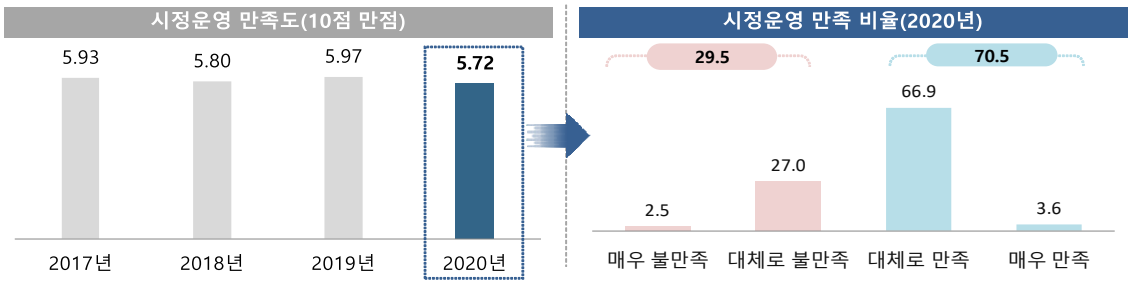

거주 및 시정운영 만족도(시정운영)

(단위 : %, 점)

구분		매우 불만족	대체로 불만족	대체로 만족	매우 만족	종합		평균 (10점)
						불만족	만족	
충청남도		2.5	27.0	66.9	3.6	29.5	70.5	5.72
성별	남성	2.9	29.2	64.4	3.5	32.1	67.9	5.62
	여성	2.1	24.6	69.5	3.8	26.7	73.3	5.83
연령별	15-19세	0.0	13.7	79.5	6.7	13.7	86.3	6.43
	20대	0.5	28.0	67.6	4.0	28.4	71.6	5.84
	30대	2.7	30.3	64.0	2.9	33.1	66.9	5.57
	40대	3.2	30.5	65.1	1.3	33.6	66.4	5.48
	50대	4.1	28.7	63.8	3.4	32.8	67.2	5.55
	60세 이상	2.4	23.0	69.3	5.4	25.4	74.6	5.92
학력별	초졸 이하	2.4	22.5	69.3	5.7	24.9	75.1	5.95
	중졸 이하	1.1	23.5	70.3	5.2	24.6	75.4	5.98
	고졸 이하	3.1	27.1	66.3	3.4	30.2	69.8	5.67
	대학 이상	2.3	28.9	65.9	2.8	31.2	68.8	5.64
	무응답	-	-	-	-	-	-	-
가구 소득별	100만원 미만	2.6	25.3	65.1	7.0	27.9	72.1	5.88
	100-200만원 미만	2.0	27.0	66.1	4.9	29.0	71.0	5.80
	200-300만원 미만	2.7	29.1	65.7	2.5	31.8	68.2	5.60
	300-400만원 미만	2.0	28.7	68.2	1.0	30.7	69.3	5.61
	400-500만원 미만	2.7	28.6	67.3	1.4	31.3	68.7	5.58
	500만원 이상	2.8	24.8	67.7	4.8	27.5	72.5	5.82
	무응답	-	-	-	-	-	-	-

Base : 가구원
자료 : 2020 충남 사회조사

4-2. 바람직한 도시상

아산시가 나아가야 할 바람직한 도시상은 '복지도시'

- **아산시가 나아가야 할 바람직한 도시상에 대해 '복지도시'가 26.4%로 가장 높고, 전년 대비 3.0%p 증가함**
- **다음으로 '산업경제도시'(25.8%), '교육도시'(17.3%), '온천관광도시'(16.4%) 등의 순임**
  - '복지도시'의 응답은 성별로 여성(30.1%), 연령별로 60세 이상(39.1%), 학력이 낮을수록, 가구소득이 낮을수록 높음
  - '산업경제도시'의 응답은 성별로 남성(32.0%), 연령별로 20대(31.1%), 50대(30.7%), 학력이 낮을수록, 가구소득별로 300-400만원 미만(30.0%)에서 높음

(단위 : %)

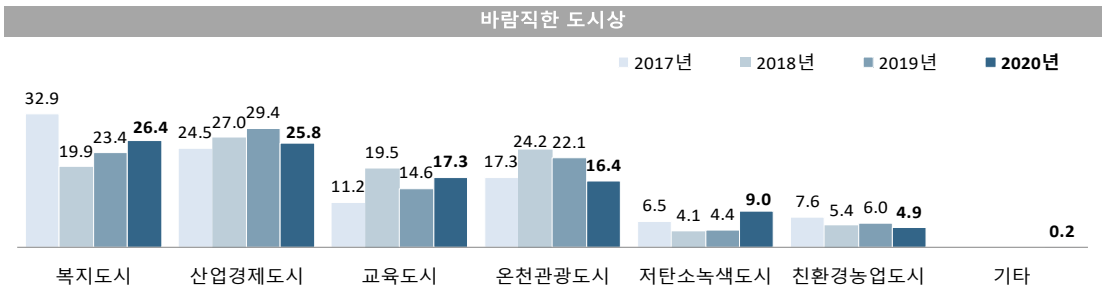

바람직한 도시상

(단위 : %)

구분		복지도시	산업경제도시	교육도시	온천관광도시	저탄소녹색도시	친환경농업도시	기타
충청남도		26.4	25.8	17.3	16.4	9.0	4.9	0.2
성별	남성	23.0	32.0	14.3	15.8	9.7	5.1	0.1
	여성	30.1	19.0	20.6	17.2	8.2	4.7	0.2
연령별	15-19세	14.4	24.8	38.0	9.2	8.9	4.7	0.0
	20대	19.5	31.1	17.2	16.0	11.9	4.4	0.0
	30대	24.0	26.6	27.4	9.0	8.6	3.4	0.8
	40대	24.1	27.8	24.1	13.1	7.8	3.0	0.0
	50대	24.9	30.7	9.0	20.3	10.5	4.6	0.0
	60세 이상	39.1	16.5	3.7	24.8	7.3	8.4	0.1
학력별	초졸 이하	42.1	12.4	3.8	25.9	8.7	6.8	0.2
	중졸 이하	32.3	21.1	8.6	25.2	5.9	6.9	0.0
	고졸 이하	26.8	27.7	17.8	14.3	8.2	4.9	0.1
	대학 이상	20.4	28.8	22.5	13.9	10.3	3.9	0.2
	무응답	-	-	-	-	-	-	-
가구 소득별	100만원 미만	44.3	14.7	4.8	23.4	6.1	6.5	0.2
	100-200만원 미만	32.8	21.7	8.1	23.3	7.9	6.1	0.0
	200-300만원 미만	25.3	28.7	14.2	18.2	6.9	6.2	0.3
	300-400만원 미만	23.4	30.0	17.4	14.0	10.5	4.3	0.3
	400-500만원 미만	21.6	26.3	22.2	14.9	11.9	3.1	0.0
	500만원 이상	19.8	28.6	27.0	11.0	9.5	4.0	0.2
	무응답	-	-	-	-	-	-	-

Base : 가구원
자료 : 2020 충남 사회조사
무응답 : 0.0%

4-3. 필요한 관광자원 개발 분야

관광자원 개발을 위해 '아산의 명소 지정 및 홍보 강화'에 중점 필요

- **아산시의 관광자원 개발을 위해 '아산의 명소 지정 및 홍보 강화'에 중점을 두어야 한다는 의견이 45.5%로 가장 높으나, 전년 대비 6.7%p 하락함**
- **다음으로 '농촌 체험활동 개발 및 홍보 강화'(19.8%), '유명 아울렛 및 쇼핑몰 유치'(13.6%), '지역대표 축제 개발'(12.5%) 등의 순임**
  - '아산의 명소 지정 및 홍보 강화'의 응답은 성별로 남성(49.7%), 연령별로 50대(51.3%), 가구소득별로 300-400만원 미만(49.8%)에서 높음
  - '농촌 체험활동 개발 및 홍보 강화'의 응답은 성별로 여성(22.3%), 연령별로 60세 이상(38.6%), 학력이 낮을수록, 가구소득별로 100만원 미만(32.1%)에서 높음

(단위 : %)

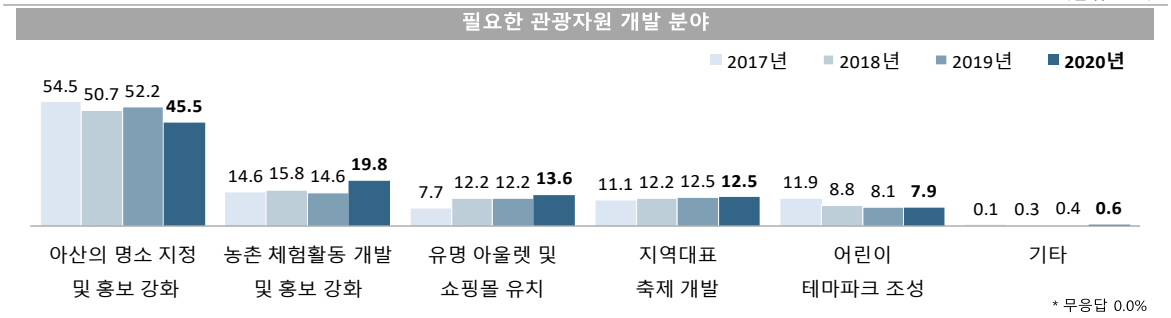

필요한 관광자원 개발 분야

(단위 : %)

구분		아산의 명소 지정 및 홍보 강화	농촌 체험활동 개발 및 홍보 강화	유명 아울렛 및 쇼핑몰 유치	지역대표 축제 개발	어린이 테마파크 조성	기타
충청남도		45.5	19.8	13.6	12.5	7.9	0.6
성별	남성	49.7	17.5	13.2	12.5	6.5	0.6
	여성	40.9	22.3	14.1	12.5	9.5	0.6
연령별	15-19세	33.8	10.8	31.4	15.7	7.6	0.6
	20대	43.2	13.2	23.4	14.4	5.7	0.0
	30대	40.8	10.8	16.7	11.1	19.7	0.8
	40대	49.5	12.7	13.3	13.1	10.8	0.6
	50대	51.3	21.8	9.6	14.7	1.9	0.7
	60세 이상	45.8	38.6	3.8	9.3	1.7	0.7
학력별	초졸 이하	44.8	40.8	1.5	10.3	1.9	0.6
	중졸 이하	47.6	28.4	6.5	12.1	4.2	1.2
	고졸 이하	46.3	18.7	15.0	11.9	7.4	0.5
	대학 이상	44.6	13.0	17.3	13.7	10.9	0.5
	무응답	-	-	-	-	-	-
가구 소득별	100만원 미만	44.5	32.1	6.2	13.9	2.9	0.4
	100-200만원 미만	45.9	30.0	9.6	10.9	3.1	0.5
	200-300만원 미만	45.0	22.7	11.6	12.8	6.7	1.1
	300-400만원 미만	49.8	14.9	12.0	14.1	8.4	0.8
	400-500만원 미만	45.3	16.2	14.5	13.0	10.5	0.5
	500만원 이상	43.6	12.2	21.0	11.2	11.7	0.3
	무응답	-	-	-	-	-	-

Base : 가구원
자료 : 2020 충남 사회조사
무응답 : 0.0%

4-4. 지역경제 활성화 방안

지역경제 활성화를 위해 '관광사업 활성화'가 우선적으로 필요

- 아산시의 지역경제 활성화를 위해 최우선으로 추진해야 할 사항은 '관광사업 활성화'가 32.2%로 가장 높으나, 감소 추세를 보임.
- 다음으로 '기업 및 자본 유치'(23.7%), '전통시장 활성화'(17.0%) 등의 순임
  - '관광사업 활성화'의 응답은 연령별로 15-19세(41.4%), 학력별로 초졸 이하(35.1%)에서 높음
  - '기업 및 자본 유치'의 응답은 성별로 남성(27.8%), 연령별로 15-19세(30.8%), 30대(30.9%), 학력이 높을수록, 가구소득별로 300-400만원 미만(29.1%)에서 높음

(단위 : %)

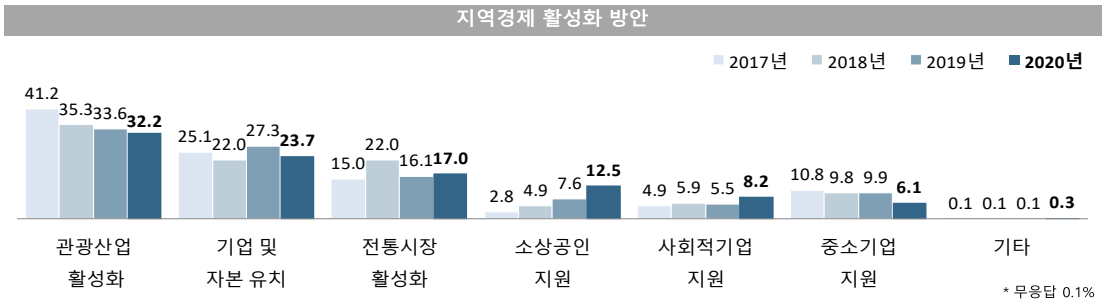

지역경제 활성화 방안

(단위 : %)

구분		관광산업 활성화	기업 및 자본 유치	전통시장 활성화	소상공인 지원	사회적기업 지원	중소기업 지원	기타
충청남도		32.2	23.7	17.0	12.5	8.2	6.1	0.3
성별	남성	31.2	27.8	14.1	11.7	8.2	6.5	0.4
	여성	33.2	19.3	20.0	13.3	8.2	5.6	0.3
연령별	15-19세	41.4	30.8	8.9	4.9	9.8	4.3	0.0
	20대	29.6	21.7	14.1	13.6	12.4	8.6	0.0
	30대	35.8	30.9	7.6	14.2	6.1	4.8	0.3
	40대	31.2	27.1	9.5	15.9	8.8	6.7	0.6
	50대	28.5	23.0	18.7	14.2	7.7	7.5	0.5
	60세 이상	32.0	14.4	34.0	7.9	6.9	4.4	0.3
학력별	초졸 이하	35.1	11.0	37.6	6.0	6.2	3.5	0.6
	중졸 이하	32.5	20.0	27.3	9.0	6.9	4.3	0.0
	고졸 이하	30.0	24.2	16.3	13.6	8.7	6.8	0.3
	대학 이상	33.2	27.6	9.6	14.0	8.6	6.5	0.3
	무응답	-	-	-	-	-	-	-
가구 소득별	100만원 미만	33.9	10.5	35.6	6.0	8.3	4.5	1.2
	100-200만원 미만	32.3	18.4	22.9	14.3	6.7	5.1	0.3
	200-300만원 미만	31.1	25.6	16.2	12.4	7.6	6.6	0.0
	300-400만원 미만	29.5	29.1	14.1	12.5	8.7	6.0	0.0
	400-500만원 미만	33.3	24.9	13.0	13.2	7.8	7.5	0.3
	500만원 이상	32.9	27.5	9.3	14.4	9.2	6.3	0.4
	무응답	-	-	-	-	-	-	-

Base : 가구원
자료 : 2020 충남 사회조사
무응답 : 0.1%

4-5. 시민참여 행정 참여

시민참여 행정 참여 4.6%, 미참여 이유 '시간적 경제적 여유 부족'

- 아산시의 시민참여 행정 '참여'는 4.6%로 전년(2.9%) 대비 1.7%p 상승함
- 참여하지 않은 이유는 '시간적 경제적 여유 부족'이 34.8%로 가장 높고, 다음으로 '필요성을 느끼지 못함'(31.0%), '참여 방법을 모름'(26.6%) 등의 순임
  - 시민참여 행정에 '참여'의 응답은 학력별로 중졸 이하(8.8%), 가구소득별로 300-400만원 미만(7.7%)에서 높음
  - 미참여 이유 중에서 '시간적 경제적 여유 부족'의 성별로 남성(40.1%), 연령별로 40대(44.9%), 학력별로 고졸 이하(38.3%) 가구소득별로 500만원 이상(41.9%)에서 높음

(단위 : %)

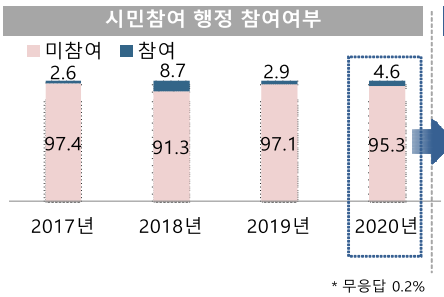

(단위 : %)

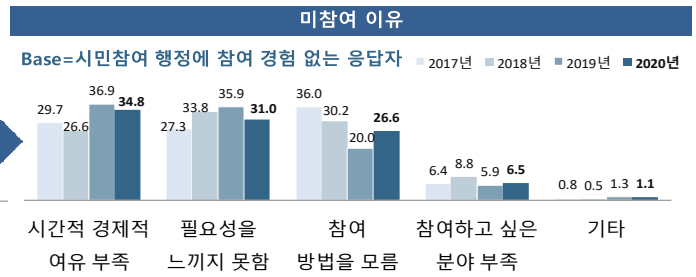

시민참여 행정 참석여부 및 미참석 이유

(단위 : %)

구분		참여	미참여	미참여 이유				
				시간적 경제적 여유 부족	필요성을 느끼지 못함	참여 방법을 모름	참여하고 싶은 분야 부족	기타
충청남도		4.6	95.3	34.8	31.0	26.6	6.5	1.1
성별	남성	4.7	95.2	40.1	29.3	23.0	6.3	1.3
	여성	4.5	95.3	29.0	32.9	30.5	6.7	0.9
연령별	15-19세	2.3	97.1	21.3	37.1	33.6	3.6	4.4
	20대	3.4	96.6	35.3	34.2	20.2	8.5	1.9
	30대	2.9	96.6	40.3	26.0	27.2	6.2	0.2
	40대	5.6	94.4	44.9	26.3	23.4	5.2	0.2
	50대	4.8	95.2	37.7	29.7	23.6	8.8	0.3
	60세 이상	6.2	93.7	21.8	37.0	33.6	5.7	1.9
학력별	초졸 이하	2.5	97.3	19.9	38.6	34.8	4.2	2.6
	중졸 이하	8.8	90.7	25.0	37.4	32.8	4.4	0.4
	고졸 이하	4.8	95.0	38.3	31.1	23.0	6.6	1.0
	대학 이상	4.2	95.8	37.8	27.6	26.4	7.4	0.9
	무응답	-	-	-	-	-	-	-
가구 소득별	100만원 미만	4.6	95.4	18.1	37.7	37.0	4.5	2.7
	100-200만원 미만	2.8	96.9	27.2	39.5	23.6	8.0	1.7
	200-300만원 미만	5.2	94.3	37.0	29.3	28.4	4.8	0.6
	300-400만원 미만	7.7	92.1	34.6	34.0	23.9	6.5	1.0
	400-500만원 미만	5.0	95.0	40.7	31.3	20.9	6.9	0.2
	500만원 이상	2.9	97.1	41.9	22.9	26.8	7.4	0.9
	무응답	-	-	-	-	-	-	-

Base : 가구원
자료 : 2020 충남 사회조사
시민참여 행정 참여 여부 무응답 : 0.2%

4-6. 아산시 발전 위해 필요한 행정 분야

발전 위해 필요한 행정 분야로 '지역경제·일자리'

- **아산시 발전 위해 필요한 행정 분야로 '지역경제·일자리'가 32.0%로 가장 높게 나타남**
- **다음으로 '복지'(25.4%), '교육'(13.3%) 등의 순임**
  - '지역경제·일자리'의 응답은 성별로 남성(34.9%), 연령별로 20대(42.3%), 학력별로 고졸 이하(35.7%), 가구소득별로 100-200만원 미만(39.9%), 300-400만원 미만(39.8%)에서 높음
  - '복지'의 응답은 성별로 여성(29.9%), 연령별로 60세 이상(46.0%), 학력이 낮을수록, 가구소득이 낮을수록 높음

(단위 : %)

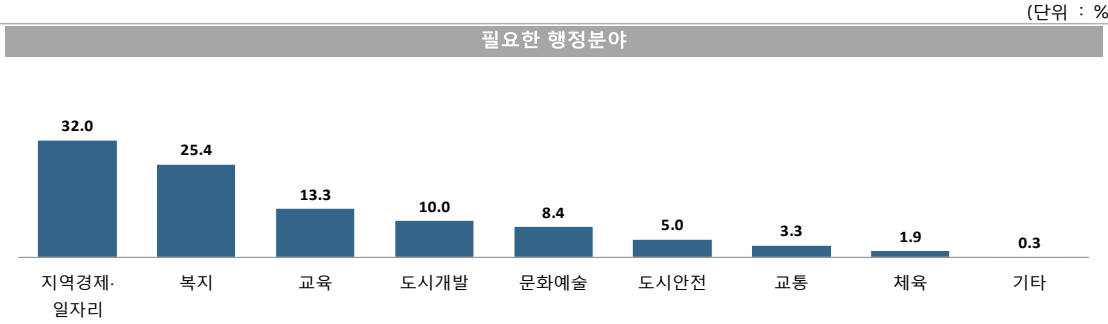

아산시 발전 위해 필요한 행정 분야

(단위 : %)

구분		지역경제·일자리	복지	교육	도시개발	문화예술	도시안전	교통	체육	기타
충청남도		32.0	25.4	13.3	10.0	8.4	5.0	3.3	1.9	0.3
성별	남성	34.9	21.3	12.7	12.3	7.2	4.0	3.9	3.4	0.3
	여성	28.9	29.9	14.1	7.6	9.7	6.2	2.7	0.3	0.3
연령별	15-19세	23.0	6.9	25.5	8.6	22.1	8.9	1.4	3.0	0.0
	20대	42.3	14.4	8.3	7.0	12.0	4.9	7.5	3.2	0.0
	30대	28.3	17.2	23.3	9.8	10.0	4.3	3.0	2.8	0.8
	40대	31.2	24.3	19.2	9.5	6.4	5.6	2.2	1.5	0.0
	50대	37.1	23.9	8.4	13.3	5.7	5.7	3.9	1.8	0.2
	60세 이상	28.1	46.0	3.2	10.4	5.3	3.5	2.3	0.6	0.5
학력별	초졸 이하	23.8	57.7	4.0	4.9	3.0	3.9	1.7	0.2	0.5
	중졸 이하	34.2	32.3	8.5	10.9	6.6	3.8	2.3	0.6	0.3
	고졸 이하	35.7	22.4	11.9	11.0	8.5	5.2	2.4	2.4	0.3
	대학 이상	30.6	17.4	18.3	10.5	10.3	5.5	4.9	2.2	0.2
	무응답	-	-	-	-	-	-	-	-	-
가구 소득별	100만원 미만	21.8	53.3	3.5	6.6	6.3	3.0	3.9	1.0	0.5
	100-200만원 미만	39.9	28.4	6.2	8.7	6.0	5.9	3.0	1.1	0.6
	200-300만원 미만	38.5	25.0	7.0	12.4	6.7	4.2	2.3	2.1	1.0
	300-400만원 미만	39.8	20.8	12.6	9.7	6.0	5.6	2.9	2.4	0.0
	400-500만원 미만	25.6	20.4	19.6	12.0	9.9	6.8	3.9	1.9	0.0
	500만원 이상	28.2	16.3	22.2	10.1	12.3	4.7	3.9	2.3	0.0
	무응답	-	-	-	-	-	-	-	-	-

Base : 가구원
자료 : 2020 충남 사회조사
무응답 : 0.2%
1) 2020년 신규 문항

충청남도

Chapter 05

충남 사회지표
서산시

SOCIAL INDICATORS OF CHUNGNAM 2020

충청남도

SOCIAL INDICATORS OF CHUNGNAM 2020

2020 충남 사회지표 서산시

요 약

1. 한 눈에 보는 서산시

인 구

(단위: 천명, %)

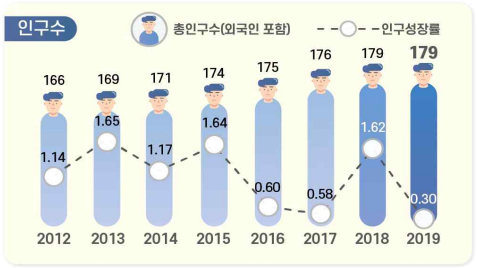

※ 출처: 행정안전부, 「주민등록인구통계」 / 법무부, 「체류외국인통계」

(단위: %)



노령화 지수 = [고령인구(65세이상) / 유소년인구(0~14세)]×100
총 부양비 = 유소년 부양비 + 노년 부양비
유소년 부양비 = [유소년 인구(0~14세)/생산가능인구(15~64세)] ×100
노년 부양비 = [고령인구(65세 이상)/생산가능인구(15~64세)] ×100

건 강

(단위: 인구 십만명당 사망자 수)



※ 출처: 통계청, 「사망원인통계」

(단위: 10점 평균)



※ 출처: 충남 사회조사

가구와 가족

(단위: %)



※ 출처: 통계청, 「인구총조사」

(단위: 10점 평균)



※ 출처: 충남 사회조사

교 육

(단위: %, 10점 평균)



※ 출처: 충남 사회조사

(단위: 명)



※ 출처: 한국교육개발원, 「교육기본통계」

노 동

(단위: %)



경제활동참가율(%) = (경제활동인구 ÷ 만 15세이상인구) × 100
고용률(%) = (취업자 ÷ 만 15세이상인구) × 100
실업률(%) = (실업자 ÷ 경제활동인구) × 100
경제활동인구: 만15세 이상 취업자와 실업자의 합

(단위: %)



※ 출처: 통계청, 「경제활동인구조사」
* 기타 = 건설업, 도소매/숙박음식점업, 사업/개인 공공서비스 및 기타, 전시/운수/통신/금융

소득과 소비

(단위: 10점 평균)



※ 출처: 충남 사회조사

(단위: %, 가구 부채 '있다' 응답)



※ 출처: 충남 사회조사

주거와 교통

(단위: %)



※ 출처: 충남 사회조사

(단위: 10점 평균)



※ 출처: 충남 사회조사

환 경

(단위: %, 10점 평균)

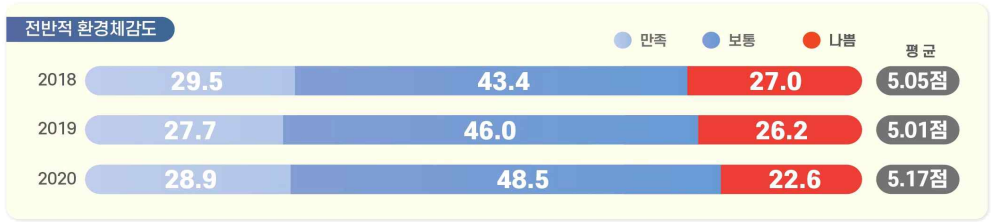

※ 출처: 충남 사회조사

안 전

(단위: 10점 평균)



※ 출처: 충남 사회조사

여가와 문화

(단위: 인구 십만명당 문화기반시설 수(개))



※ 출처: 문화체육관광부, 「문화기반시설총람」 / 행정안전부, 「주민등록인구통계」

(단위: 10점 평균)



※ 출처: 2020 충남 사회조사

사회 통합

(단위: 10점 평균)



※ 출처: 충남 사회조사

(단위: 10점 평균)



※ 출처: 충남 사회조사

도정 특성

(단위: 10점 평균)



※ 출처: 2020 충남 사회조사

(단위: %, 10점 평균)

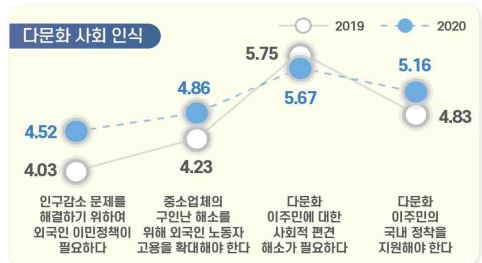

※ 출처: 충남 사회조사

2. 지표의 변화

부문	항목	2018년	2019년	2020년	증감[1]
1. 서산의 인구	• 총인구수 (천명)	178.6	179.2	-	0.6▲
	• 인구성장률 (%)	1.62	0.30	-	1.32▽
2. 건강	• 지난 1년간 도내 의료시설 이용 여부 (%)	73.1	76.4	80.4	4.0▲
	• 지난 1년간 도내 의료시설 이용자 : 이용 횟수 (회)	11.2	12.7	9.5	3.2▽
	• 의료시설·서비스 만족도 : 의료시설 '만족' (%)	36.7	40.3	46.1	-
	: 의료서비스 '만족' (%)	38.2	42.5		
3. 가구와 가족	• 가족관계 만족도 '만족' (%) : 전반적 가족관계	65.1	66.7	58.2	8.5▽
	: 배우자와의 관계	72.2	71.2	63.6	7.6▽
	: 자녀와의 관계	77.0	80.2	75.3	4.9▽
4. 교육	• 공교육 만족도 '만족' (%)	39.9	22.2	21.5	0.7▽
	• 사교육 만족도 '만족' (%)	32.2	18.1	16.8	1.3▽
5. 노동	• 지난 1주간 경제활동 상태 : '일하였음' (%)	58.0	62.0	56.9	5.1▽
	• 고용형태 : '상용근로자' (%)	54.6	51.2	58.5	7.3▲
6. 소득과 소비	• 월평균 가구소득 : 300만원 이상 (%)	44.3	38.0	37.9	0.1▽
	• 부채 있는 가구 비중 (%)	29.3	34.3	32.2	2.1▽
7. 주거와 교통	• 자동차등록 대수 (천대)	92.5	94.8	-	2.3▲
8. 환경	• 환경체감도 '좋음' (%) : 대기	17.4	21.4	24.2	2.8▲
	: 녹지 환경	31.6	38.9	36.2	2.7▽
9. 안전	• 사회안전에 대한 인식 '안전' (%) : 전반적 사회 안전	30.0	22.8	29.3	6.5▲
	: 자연재해	31.0	39.3	37.2	2.1▽
	: 범죄위험	28.0	30.1	25.4	4.7▽
10. 여가와 문화	• 여가활동 참여 여부 '참여' (%)[2] : 문화예술 관람	48.9	52.7	34.2	-
	: 문화예술 참여	14.6	11.2		
	: 스포츠 관람	23.5	29.5	15.4	-
	: 스포츠 참여		21.3		
	: 관광/여행(국내)	50.9	68.4	41.0	-
	: 관광/여행(해외)			8.6	-
11. 사회통합	• 삶에 대한 만족감 (10점만점) : 삶에 대한 만족	5.94	6.07	6.08	0.01▲
	: 삶에 대한 가치	6.06	6.29	6.18	0.11▽
	: 거주 시군 전반적 생활 만족도	-	-	5.86	-
	• 정서경험 (10점만점) : 행복	5.98	6.15	5.92	0.23▽
	: 근심/걱정	4.47	4.46	4.89	0.43▲
	: 우울	3.87	3.62	4.13	0.51▲
	• 향후 이사 계획 (%)	12.5	14.6	17.3	2.7▲
12. 도정특성	• 사회적 약자에 대한 인권의식 존중 (%) : 여성	52.7	45.6	44.2	1.4▽
	: 아동/청소년	50.2	53.0	48.2	4.8▽
	: 노인	60.7	59.5	57.3	2.2▽
	: 장애인	37.9	43.4	39.1	4.3▽
	: 외국인노동자	24.2	19.5	17.8	1.7▽

1) 증감 : 최근 2개년 증감 값(2020년-2019년)
(소수점 이하 반올림으로 인해 통계표 상의 차이와 실제 수치가 다를 수 있음)
2) 2020년 '문화예술', '스포츠'의 관람/참여 항목 통합, '관광활동'→'국내 관광/여행', '해외 관광/여행' 항목 분리

3. 서산시 현황

- **(인구)** '19년 서산시 인구는 총 17만9천명(외국인 4.5천명 포함)으로 천안시, 아산시 다음으로 많으며, 인구증가율은 0.30%로 충남 평균 인구증가율(-0.01%)을 상회하고 있으며, 평균연령은 43.1세로 전체 평균연령(42.8세)보다 약간 높음
- **(산업구조)** '19년 서산시 산업별 취업자는 10만1천명이며, 비율로는 사업·개인·공공서비스 및 기타(28.8%)의 구성비가 가장 높음

< 2019년 산업별 취업자 수 비중 >

(단위 : 천명, %)

구분		합계	농업, 임업및어업	광제조업	건설업	도소매·음식점숙박업	전기·운수·통신·금융	사업·개인·공공서비스 및기타
충남	취업자 수	1,196	143	270	83	211	104	384
	구성비	100.0	12.0	22.6	6.9	17.6	8.7	32.1
서산	**취업자 수**	**101**	**22**	**21**	**8**	**15**	**7**	**29**
	구성비	**100.0**	**21.6**	**20.8**	**7.9**	**14.4**	**6.5**	**28.8**

자료 : 통계청, 지역별고용조사, 2019

- **(주택)** '18년 서산시 주택 수는 약 8만3천호, 주택보급률은 121.9%로 당진시 다음으로 높으며, 인구 천명당 주택 수는 479.3호로 충남 평균(451.2호)보다 많은 수준임

< 2018년 주택 수 및 주택보급률 >

(단위 : 호, %)

구분	주택 수	주택보급률	인구 천명당 주택 수
충남	959,457	112.7	451.2
서산[3)]	**83,468**	**121.9**	**479.3**
천안	274,350	106.8	424.6
아산	141,935	117.7	453.7
당진	82,612	123.0	492.4

자료 : 충청남도, 충남통계연보

3) 충남 사회조사 시군편 분석 시 권역별로 비교표 제시
- 북부권 : 천안시, 아산시, 서산시, 당진시
- 내륙권 : 공주시, 계룡시, 청양군, 홍성군, 예산군
- 서해안권 : 보령시, 서천군, 태안군
- 금강권 : 논산시, 금산군, 부여군

4. 서산시 주요 특징(충남 사회지표)

4-1. 경제 분야

- **(소득·소비)** 서산시는 도 평균에 비해 저소득 가구 비중이 낮은 편이며, 소비지출은 100~300만원 구간의 비중이 상대적으로 높은 수준임
  - 서산시 월평균 가구소득은 월평균 가구소득은 200~300만원 비율이 20.8%로 가장 높으며,
    월평균 소비지출액은 100~200만원이 25.2%로 가장 높게 나타남
  - 가구당 월평균 소득이 50만원 미만인 비율은 충남 시군 중 10번째인 10.7%로 도 전체(12.6%)에 비해 낮으며, 50만원 미만 소비지출하는 비율(13.0%)도 도 전체(16.7%)보다 낮음

< 2020년 전체 가구 중 월평균 소득의 구간별 비중 >

(단위 : %)

구분	50만원 미만	50~100 만원	100~200 만원	200~300 만원	300~400 만원	400~500 만원	500~600 만원	600~700 만원	700~800 만원	800만원 이상
충남	12.6	18.8	20.0	15.4	12.3	8.2	4.6	2.8	2.2	2.9
서산	**10.7**	**14.4**	**16.2**	**20.8**	**15.1**	**9.1**	**5.7**	**2.7**	**2.3**	**3.0**
천안	6.0	12.2	14.6	19.8	17.0	11.9	7.1	4.7	3.4	3.2
아산	10.3	14.5	14.6	16.1	14.6	11.1	7.5	4.6	3.1	3.4
당진	8.7	14.3	15.3	17.9	16.7	9.3	6.8	4.3	2.3	4.4

< 2020년 전체 가구 중 월평균 소비지출액의 구간별 비중 >

(단위 : %)

구분	50만원 미만	50~100 만원	100~200 만원	200~300 만원	300~400 만원	400~500 만원	500~600 만원	600~700 만원	700~800 만원	800만원 이상
충남	16.7	22.8	23.7	16.1	10.7	5.2	2.2	1.1	0.5	0.8
서산	**13.0**	**20.3**	**25.2**	**20.8**	**10.8**	**4.7**	**2.9**	**1.1**	**0.3**	**0.9**
천안	5.9	16.1	24.6	22.4	15.9	9.3	3.0	1.5	0.8	0.5
아산	14.0	19.3	20.6	20.1	13.3	7.2	3.3	1.1	0.5	0.6
당진	12.9	17.6	24.9	20.2	11.5	6.5	2.8	1.4	0.8	1.4

- **(부채)** 서산시에 부채를 가지고 있는 가구의 비중은 충남 시군 중 6번째인 32.2%이며, 주된 사유는 '주택 임차 및 구매'(39.4%)와 '사업/영농자금'(33.2%)이 주를 이룸

< 2020년 전체 가구 중 부채 여부 및 이유 비중 >

(단위 : %)

구분	부채 여부		부채 이유(부채가 있는 가구 기준)						
	있다	없다	주택 임차 및 구입	사업/영농자금	교육비, 의료비를 제외한 기타 생활비	재테크 투자	교육비	의료비	기타
충남	34.4	65.5	42.6	30.3	13.2	4.2	3.5	3.0	3.0
서산	**32.2**	**67.8**	**39.4**	**33.2**	**14.9**	**3.1**	**4.3**	**2.8**	**2.2**

- **(직장)** 서산시는 상용근로자 비중(58.5%)이 충남 시군 중 4번째로 도 전체(51.6%)에 비해 높은 편이며, 근로여건 전반적 만족 비율은 도 평균에 비해 낮은 수준을 형성하고 있음
  - 근로여건 중 하는 의사소통/인간관계에 대한 만족 비율이 35.1%로 가장 높은 반면, 임금/소득에 대한 만족(25.2%)은 상대적으로 낮음

< 2020년 고용형태별 취업자 비중 >

(단위 : %)

구분	상용근로자	임시근로자	일용근로자	고용원 있는 자영업자	고용원 없는 자영업자	무급가족 종사자
충남	51.6	7.6	6.0	5.0	22.2	7.5
서산	**58.5**	**4.7**	**4.5**	**2.9**	**22.1**	**7.4**
천안	61.2	7.6	5.9	6.6	15.5	3.1
아산	62.8	9.4	6.9	3.4	14.9	2.6
당진	51.2	5.4	7.3	4.8	22.1	9.1

< 2020년 근로 여건 만족 비율 >

(단위 : %)

구분	하는일	임금/소득	근로시간	근무환경	의사소통/인간관계	고용안정성	일/직장에서의 장래성	전반적 만족도
충남	46.5	32.4	39.7	41.8	48.8	41.6	37.0	40.3
서산	**34.7**	**25.2**	**29.1**	**30.1**	**35.1**	**31.6**	**27.4**	**30.0**
천안	54.7	36.3	46.9	48.9	54.8	46.6	43.3	46.4
아산	47.6	37.9	43.7	47.4	52.8	47.2	43.7	46.8
당진	41.8	32.1	40.5	38.2	52.0	40.3	33.9	37.5

4-2. 사회 분야

- **(주거)** 서산시 주거환경에 대한 만족도는 도 평균 수준에 비해 다소 낮은 편이며, 모든 항목이 타 시군 대비 상대적으로 낮게 나타남
  - 거주주택에 대한 만족도가 5.82점으로 가장 높은 반면, 휴식공간(4.68점)은 가장 낮음

< 2020년 주거환경 만족도 >

(단위 : 점)

구분	거주주택	쇼핑시설	공공시설	휴식공간
충남	6.26	5.38	5.47	5.03
서산	**5.82**	**5.05**	**5.02**	**4.68**
천안	6.27	5.95	5.64	5.16
아산	6.47	5.77	5.81	5.66
당진	5.89	4.59	4.84	4.20

- **(삶에 대한 만족감과 정서경험)** 서산시는 삶에 대한 만족감(삶에 대한 만족, 삶에 대한 가치, 전반적 생활 만족도)이 도 평균보다 약간 낮은 수준으로 나타남
  - 정서 경험 측면에서는 행복(5.92점)에 대한 경험이 근심·걱정(4.89점), 우울(4.13점) 경험보다 높게 나타남

< 2020년 삶에 대한 만족감과 정서 경험 >

(단위 : 점)

구분	삶에 대한 만족감			정서 경험		
	삶에 대한 만족	삶에 대한 가치	거주 시군 전반적 생활 만족도	행복	근심·걱정	우울
충남	6.19	6.29	5.99	6.19	4.73	3.80
서산	**6.08**	**6.18**	**5.86**	**5.92**	**4.89**	**4.13**
천안	6.17	6.33	5.98	6.28	4.89	3.95
아산	6.21	6.28	6.12	6.17	4.73	3.74
당진	6.30	6.34	5.62	6.18	4.64	3.61

4-3. 환경 · 안전 분야

- **(환경)** 서산시는 전반적인 환경체감도 뿐만 아니라 대기, 수질, 토양, 소음·진동, 녹지환경 등 세부분야에서도 타 시군에 비해 낮게 인식하고 있음

< 2020년 환경체감도 >

(단위 : 점)

구분	전반적 체감도	대기	수질	토양	소음 · 진동	녹지환경
충남	5.86	5.30	5.79	5.65	5.46	6.04
서산	**5.17**	**4.33**	**5.15**	**4.88**	**4.75**	**5.37**
천안	5.79	5.21	5.77	5.70	5.14	5.84
아산	5.86	5.11	5.70	5.74	5.42	6.25
당진	4.80	3.50	4.71	4.53	4.69	4.98

- **(안전)** 서산시는 전반적으로 사회안전에 대해 도 평균에 비해 조금 더 불안하다고 느끼며 특히, 먹거리와 정보보안을 제외한 모든 세부 항목에서 타 시군 대비 상대적으로 안전함을 덜 느끼는 것으로 나타남

< 2020년 사회안전에 대한 인식 >

(단위 : 점)

구분	전반적 안전 인식도	자연 재해	건축물 및 시설물	교통 사고	화재	먹거리	정보 보안	신종 전염병	범죄 위험
충남	5.13	5.24	5.57	4.88	5.37	5.59	5.14	2.98	4.72
서산	**5.05**	**4.96**	**5.15**	**4.59**	**5.02**	**5.71**	**5.39**	**2.86**	**4.58**
천안	4.89	4.94	5.50	4.60	5.52	5.51	4.98	2.46	4.34
아산	4.86	4.76	5.32	4.93	5.25	5.31	5.10	2.84	4.53
당진	4.73	5.18	5.29	4.29	5.08	5.16	4.65	2.49	4.26

5. 응답자 특성

5-1. 응답 가구

• **2020년 사회조사 유효표본**

- 1,000가구
- 표본오차는 95% 신뢰수준에서 ± 3.08%p

구분		사례수[4]	비율(%)
전 체		1,000	100.0
주택 유형별	단독주택	466	46.6
	아파트	419	41.9
	연립/다세대주택	112	11.2
	기타	3	0.3
충남 거주기간별	5년 미만	81	8.1
	5~10년 미만	55	5.5
	10~15년 미만	59	5.9
	15~20년 미만	37	3.7
	20년 이상	768	76.8
주거점유 형태별	자기집	761	76.1
	전세	48	4.8
	월세/기타	191	19.1
가구소득별	100만원 미만	251	25.1
	100-200만원 미만	162	16.2
	200-300만원 미만	208	20.8
	300-400만원 미만	151	15.1
	400-500만원 미만	91	9.1
	500만원 이상	137	13.7
가구원 수별	1인 가구	278	27.8
	2인 가구	434	43.4
	3인 가구	145	14.5
	4인 가구	109	10.9
	5인 이상 가구	34	3.4
읍면동 구분별	동부	510	51.0
	읍부	80	8.0
	면부	410	41.0
주거지 형태별	도시	662	66.2
	농촌	328	32.8
	어촌	10	1.0

4) 사례수는 실제 응답자 수이며, 비율은 모수추정을 위해 가중치를 적용하여 계산함

5-2. 응답 가구원

• **2020년 사회조사 유효표본**
- 1,800명
- 표본오차는 95% 신뢰수준에서 ± 2.30%p

구분		사례수[5]	비율(%)
전 체		1,800	100.0
성별	남성	884	49.1
	여성	916	50.9
연령별	15~19세	72	4.0
	20대	103	5.7
	30대	165	9.2
	40대	302	16.8
	50대	364	20.2
	60세이상	794	44.1
학력별	초졸이하	468	26.0
	중졸이하	224	12.4
	고졸이하	613	34.1
	대학이상	495	27.5
직업별	전문/관리	125	6.9
	사무	106	5.9
	서비스/판매	167	9.3
	농어업	235	13.1
	기능/노무등	363	20.2
	직업없음	804	44.7
지위별	임금근로자	593	32.9
	비임금근로자	403	22.4
	미취업자	804	44.7
읍면동 구분별	동부	911	50.6
	읍부	131	7.3
	면부	758	42.1
가구원 유형	가구주	1,000	55.6
	가구원	800	44.4

5) 사례수는 실제 응답자 수이며, 비율은 모수추정을 위해 가중치를 적용하여 계산함

충청남도

SOCIAL INDICATORS OF CHUNGNAM 2020

2020 충남 사회지표 서산시

결과 분석

5. 서산시

5-1. 서산시 정책 방향

정책 방향은 '주거환경 개선'

- **인구 유입을 통한 미래 성장 동력 구축을 위해 우선적으로 개선하여야 할 분야로 '주거환경 개선'이 55.6%로 가장 높게 나타남(1+2순위 기준)**
- **다음으로 '산업·경제 기반 구축'(40.4%), '사회복지·보건·의료서비스 개선'(34.5%), '교육환경 개선'(22.2%), '관광 및 레저 사업 투자'(19.4%) 등의 순임**
  - '주거환경 개선'의 응답은 연령별로 20대(65.3%), 가구소득별로 100만원 미만(59.8%)에서 높음
  - '산업·경제 기반 구축'의 응답은 성별로 남성(47.5%), 연령별로 50대(44.0%)에서 높음

(단위 : %)

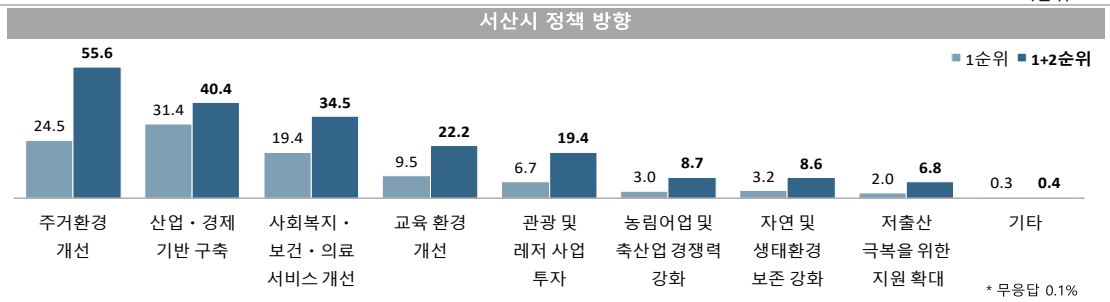

맞춤형 사회복지서비스 추진(1+2순위)

(단위 : %)

구분		주거환경 개선	산업·경제 기반 구축	사회복지·보건·의료 서비스 개선	교육 환경 개선	관광 및 레저 사업 투자	농림어업 및 축산업 경쟁력 강화	자연 및 생태환경 보존 강화	저출산 극복을 위한 지원 확대	기타
충청남도		**55.6**	**40.4**	**34.5**	**22.2**	**19.4**	**8.7**	**8.6**	**6.8**	**0.4**
성별	남성	54.5	47.5	30.2	20.6	19.6	8.7	8.9	6.5	0.3
	여성	56.7	32.6	39.3	24.0	19.1	8.8	8.2	7.1	0.5
연령별	15-19세	58.2	29.7	27.8	33.1	28.0	4.1	13.0	6.0	0.0
	20대	65.3	38.8	16.1	25.1	36.0	5.6	4.7	7.7	0.9
	30대	49.6	36.8	40.1	32.4	17.4	7.0	8.4	4.3	0.5
	40대	55.1	43.1	32.7	26.5	15.6	8.4	8.6	5.6	0.7
	50대	54.7	44.0	37.1	20.3	18.7	6.3	6.9	8.5	0.6
	60세 이상	54.7	40.9	40.6	12.3	14.4	13.6	10.5	7.4	0.0
학력별	초졸 이하	55.5	38.7	41.4	13.1	13.6	16.1	9.2	6.1	0.0
	중졸 이하	55.1	34.8	41.4	22.2	12.6	12.6	11.5	5.4	0.6
	고졸 이하	55.3	40.7	35.7	19.9	21.3	7.2	8.4	8.3	0.0
	대학 이상	56.0	42.4	28.1	29.0	22.2	5.4	7.6	6.1	1.0
	무응답	-	-	-	-	-	-	-	-	-
가구 소득별	100만원 미만	59.8	40.3	35.7	19.9	14.1	8.5	8.1	5.7	0.0
	100-200만원 미만	53.4	40.1	36.1	21.2	23.2	9.0	8.2	5.9	0.0
	200-300만원 미만	59.5	39.2	34.6	20.6	19.9	10.6	7.5	4.5	0.0
	300-400만원 미만	56.4	41.7	33.3	23.1	19.6	10.7	6.9	6.6	0.0
	400-500만원 미만	53.5	38.5	37.3	19.5	19.6	8.6	10.9	8.6	0.6
	500만원 이상	50.1	41.8	31.8	27.5	19.7	4.8	10.3	9.7	1.7
	무응답	-	-	-	-	-	-	-	-	-

Base : 가구원 자료 : 2020 충남 사회조사 무응답 : 0.1%
1) 2020년 신규 문항

5-2. 사회복지시설 발전 방향

사회복지시설 발전 방향은 '치매 중풍시설'

- **서산시가 중점적으로 확충해야 할 복지시설은 '치매중풍시설'이 33.6%로 가장 높고, 전년 대비 9.6%p 감소함(1+2순위 기준)**
- **다음으로 '노인종합 복지관'(32.6%), '청소년 쉼터 및 수련시설'(24.8%), '종합사회 복지관'(23.1%), '국공립 어린이집'(23.1%) 등의 순임**
  - '치매 중풍시설'의 응답은 연령별로 60세 이상(52.3%), 학력이 낮을수록, 가구소득별로 100만원 미만(49.9%)에서 높음
  - '노인종합 복지관'의 응답은 연령별로 60세 이상(58.6%), 학력이 낮을수록, 가구소득별로 100만원 미만(49.6%)에서 높음

(단위 : %)

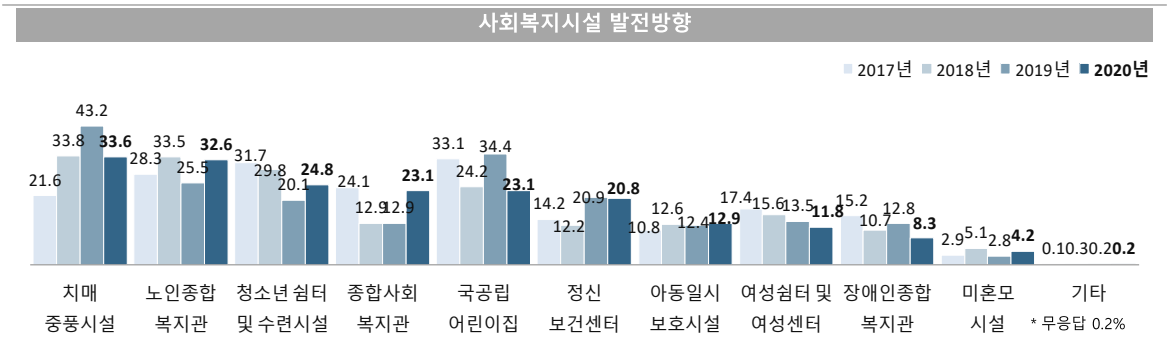

사회복지시설 발전방향(1+2순위)

(단위 : %)

구분		치매 중풍시설	노인종합 복지관	청소년 쉼터 및 수련시설	종합사회 복지관	국공립 어린이집	정신 보건센터	아동일시 보호시설	여성쉼터 및 여성센터	장애인종합복지관	미혼모 시설	기타
충청남도		33.6	32.6	24.8	23.1	23.1	20.8	12.9	11.8	8.3	4.2	0.2
성별	남성	31.7	32.4	24.5	27.7	25.6	23.4	12.7	4.3	8.9	3.0	0.4
	여성	35.6	32.8	25.2	18.0	20.4	18.0	13.1	19.8	7.8	5.5	0.0
연령별	15-19세	16.9	16.7	56.3	33.3	19.8	19.3	12.8	9.2	6.0	6.8	0.0
	20대	19.3	17.6	36.2	28.5	30.2	21.4	15.8	19.0	4.7	3.4	0.0
	30대	18.3	13.4	29.1	19.0	42.5	20.0	29.1	11.3	8.9	3.0	0.7
	40대	30.3	20.0	31.2	22.9	28.8	21.3	16.3	9.3	9.3	6.0	0.0
	50대	34.1	34.3	21.2	29.9	15.7	22.3	5.8	15.4	11.5	4.9	0.3
	60세 이상	52.3	58.6	10.1	16.6	12.1	20.0	5.9	8.6	7.4	3.0	0.3
학력별	초졸 이하	53.0	60.3	8.9	12.9	10.9	19.5	4.3	9.9	10.6	3.4	0.0
	중졸 이하	42.1	40.2	21.4	23.7	15.1	20.1	7.7	11.8	9.5	4.2	0.4
	고졸 이하	31.5	26.3	27.6	27.5	22.5	22.3	11.7	11.8	9.4	5.1	0.0
	대학 이상	23.5	22.7	31.1	23.8	31.9	20.3	19.8	12.6	5.9	3.7	0.5
	무응답	-	-	-	-	-	-	-	-	-	-	-
가구 소득별	100만원 미만	49.9	49.6	15.4	15.3	13.3	16.8	8.9	5.9	11.4	6.2	0.0
	100-200만원 미만	39.9	34.8	17.9	25.5	17.9	24.4	7.4	13.2	9.7	3.9	0.8
	200-300만원 미만	32.7	31.3	21.5	24.7	22.4	26.2	10.9	15.1	7.9	2.5	0.3
	300-400만원 미만	27.0	32.1	24.8	20.4	30.8	16.5	20.6	10.4	6.7	4.0	0.0
	400-500만원 미만	32.6	23.4	29.1	24.5	25.3	16.0	15.3	14.9	10.9	4.1	0.0
	500만원 이상	24.5	26.2	37.9	27.1	26.3	22.7	13.1	10.7	5.3	5.1	0.3
	무응답	-	-	-	-	-	-	-	-	-	-	-

Base : 가구원 자료 : 2020 충남 사회조사 무응답 : 0.2%

5-3. 평생학습 문화 확산 방안

평생학습 문화 확산 방안은 '평생학습 관련 정보 제공 활성화'

- **평생학습 문화 확산을 위해 지원이 필요한 분야로 '평생학습 관련 정보 제공 활성화'가 68.8%로 가장 높게 나타남(1+2순위 기준)**
- **다음으로 '평생학습 기관·장소 확대 설치'(60.3%), '평생학습 동아리 활동 지원'(24.3%), '평생학습 강사료 지원 확대'(20.2%) 등의 순임**
  - '평생학습 관련 정보 제공 활성화'의 응답은 연령별로 60세 이상(72.7%), 학력별로 중졸 이하(73.6%), 가구소득별로 100-200만원 미만(74.3%), 500만원 이상(74.5%)에서 높음
  - '평생학습 기관·장소 확대 설치'의 응답은 연령별로 15-19세(71.5%), 학력이 낮을수록, 가구소득별로 500만원 이상(65.3%)에서 높음

(단위 : %)

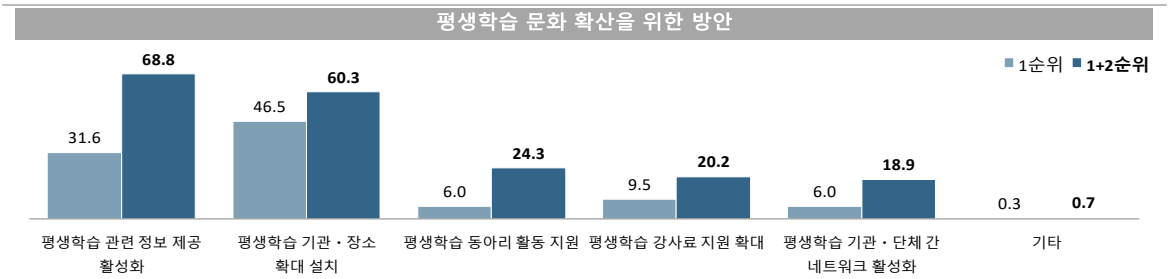

* 무응답 0.1%

평생학습 문화 확산 방안

(단위 : %)

구분		평생학습 관련 정보 제공 활성화	평생학습 기관·장소 확대 설치	평생학습 동아리 활동 지원	평생학습 강사료 지원 확대	평생학습 기관·단체 간 네트워크 활성화	기타
충청남도		68.8	60.3	24.3	20.2	18.9	0.7
성별	남성	70.1	58.1	23.1	19.8	21.6	0.4
	여성	67.4	62.6	25.7	20.6	16.0	1.0
연령별	15-19세	65.9	71.5	30.4	16.9	11.8	0.0
	20대	66.6	50.7	31.0	19.5	26.6	2.8
	30대	65.0	54.2	25.3	30.7	16.9	0.0
	40대	65.5	60.0	21.8	21.5	24.8	0.0
	50대	71.4	59.1	25.3	20.3	16.5	0.5
	60세 이상	72.7	66.1	20.8	15.1	15.9	0.9
학력별	초졸 이하	68.7	66.4	21.7	17.9	14.4	1.3
	중졸 이하	73.6	60.8	26.3	18.9	14.7	0.4
	고졸 이하	68.6	58.7	24.3	22.5	18.8	0.1
	대학 이상	67.8	58.6	25.2	19.6	22.4	1.1
	무응답	-	-	-	-	-	-
가구 소득별	100만원 미만	64.7	59.7	25.8	20.3	16.1	1.1
	100-200만원 미만	74.3	59.5	21.0	18.3	20.6	0.9
	200-300만원 미만	62.1	59.5	27.7	23.3	19.3	1.0
	300-400만원 미만	70.7	55.9	20.5	22.4	22.3	0.0
	400-500만원 미만	67.9	61.5	28.5	17.0	17.8	0.8
	500만원 이상	74.5	65.3	22.5	18.1	16.9	0.6
	무응답	-	-	-	-	-	-

Base : 가구원
자료 : 2020 충남 사회조사
무응답 : 0.1%

5-4. 지역 관광 활성화 방안

지역 관광 활성화 추진 방향은 '관광상품 개발'

- **꼭 한번 방분하고 싶은 관광도시가 되기 위해 추진할 사항은 '관광상품 개발'이 48.6%로 가장 높게 나타남(1+2순위 기준)**
- **다음으로 '관광 홍보 확대'(44.5%), '교통인프라 확충'(38.0%), '관광시설 확충'(26.0%), '지역상인의 친절 서비스 강화'(26.0%) 등의 순임**
  - '관광상품 개발'의 응답은 연령별로 50대(53.0%), 가구소득별로 200-300만원 미만(52.2%)에서 높음
  - '관광홍보 확대'의 응답은 연령별로 20대(56.5%), 학력별로 초졸 이하(51.5%), 가구소득별로 100-200만원 미만(53.6%)에서 높음

(단위 : %)

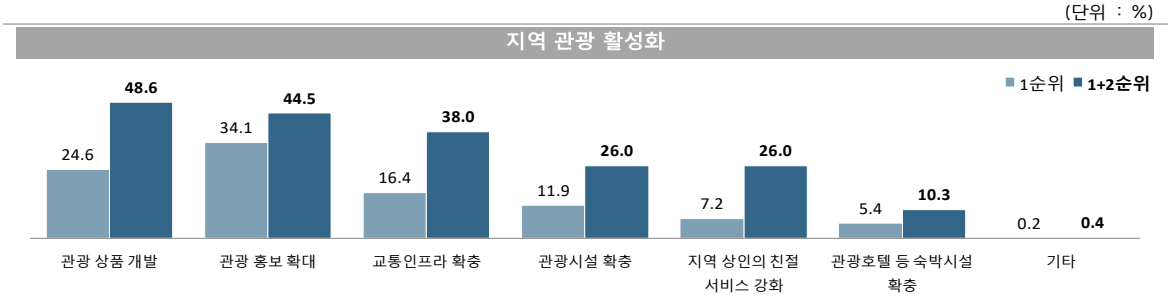

* 무응답 0.1%

지역 관광 활성화 방안

(단위 : %)

구분		관광 상품 개발	관광 홍보 확대	교통인프라 확충	관광시설 확충	지역 상인의 친절 서비스 강화	관광호텔 등 숙박시설 확충	기타
	충청남도	48.6	44.5	38.0	26.0	26.0	10.3	0.4
성별	남성	50.0	45.4	36.5	25.5	26.8	9.4	0.6
	여성	47.1	43.5	39.7	26.5	25.1	11.3	0.1
연령별	15-19세	53.4	36.0	51.7	40.8	9.4	8.7	0.0
	20대	46.3	56.5	41.8	20.5	24.8	7.5	0.0
	30대	49.0	38.0	48.1	28.1	20.7	7.0	0.0
	40대	48.2	38.4	41.0	24.3	28.3	11.7	0.7
	50대	53.0	42.9	29.7	29.7	28.6	10.2	1.4
	60세 이상	45.8	49.1	32.1	23.2	29.2	12.8	0.0
학력별	초졸 이하	42.2	51.5	31.6	21.0	30.5	14.1	0.3
	중졸 이하	47.6	38.9	31.6	31.6	27.5	16.5	0.0
	고졸 이하	51.4	44.6	35.4	27.8	25.6	8.4	0.8
	대학 이상	49.3	42.4	45.5	25.2	23.6	8.6	0.1
	무응답	-	-	-	-	-	-	-
가구 소득별	100만원 미만	45.1	49.3	33.5	24.8	27.4	9.0	0.0
	100-200만원 미만	45.0	53.6	38.5	23.7	27.3	7.1	0.8
	200-300만원 미만	52.2	45.4	36.6	27.6	19.8	11.1	0.2
	300-400만원 미만	47.4	43.2	40.0	26.2	26.0	9.3	0.3
	400-500만원 미만	48.5	41.3	35.1	30.9	27.1	12.0	0.5
	500만원 이상	50.8	36.7	42.7	23.1	30.1	12.7	0.6
	무응답	-	-	-	-	-	-	-

Base : 가구원 자료 : 2020 충남 사회조사 무응답 : 0.1%
1) 2020년 신규 문항

5-5. 관광자원 개발 시설

관광자원 개발 방향은 '지역 특색을 살린 테마 마을'

- **관광자원 다양화를 위해 필요한 개발 시설은 '지역 특색을 살린 테마 마을'이 63.0%로 가장 높게 나타남(1+2순위 기준)**
- **다음으로 '산업·문화 등과 연계한 체험 시설'(53.4%), '전시, 공연, 체험, 쇼핑 등이 융합된 문화·관광 복합시설'(37.5%) 등의 순임**
  - '지역 특색을 살린 테마 마을'의 응답은 연령별로 60세 이상(71.7%), 학력이 낮을수록, 가구소득별로 100-200만원 미만(69.8%)에서 높음
  - '산업·문화 등과 연계한 체험 시설'의 응답은 연령별로 15-19세(59.2%)에서 높음

(단위 : %)

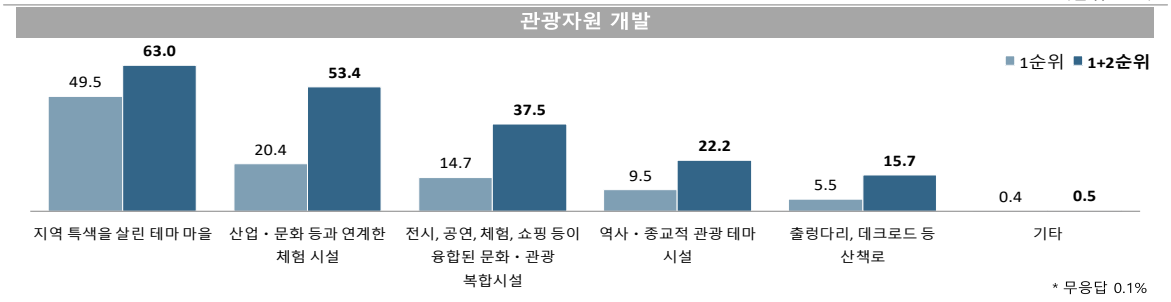

* 무응답 0.1%

관광자원 개발 시설

(단위 : %)

구분		지역 특색을 살린 테마 마을	산업·문화 등과 연계한 체험 시설	전시, 공연, 체험, 쇼핑 등이 융합된 문화·관광 복합시설	역사·종교적 관광 테마 시설	출렁다리, 데크로드 등 산책로	기타
충청남도		63.0	53.4	37.5	22.2	15.7	0.5
성별	남성	63.2	53.9	38.7	22.5	14.4	0.5
	여성	62.7	52.9	36.2	21.8	17.1	0.6
연령별	15-19세	46.9	59.2	48.6	25.1	16.9	0.0
	20대	59.3	52.3	42.0	23.8	14.5	1.7
	30대	59.8	50.0	40.4	21.6	16.0	0.0
	40대	56.6	53.5	41.1	26.7	15.1	0.4
	50대	65.4	51.1	37.4	19.8	20.1	0.6
	60세 이상	71.7	55.9	29.7	19.9	13.4	0.5
학력별	초졸 이하	72.6	56.2	28.2	19.4	13.1	0.2
	중졸 이하	66.8	54.1	33.1	25.2	12.9	0.4
	고졸 이하	62.8	51.1	39.5	21.8	16.7	0.6
	대학 이상	57.2	54.0	41.4	23.1	16.7	0.7
	무응답	-	-	-	-	-	-
가구 소득별	100만원 미만	67.8	53.2	24.3	21.8	20.9	0.0
	100-200만원 미만	69.8	52.0	31.0	26.5	15.1	0.3
	200-300만원 미만	65.2	52.2	36.7	26.6	11.7	1.3
	300-400만원 미만	61.3	52.8	41.1	16.1	15.8	0.0
	400-500만원 미만	68.9	54.6	38.5	18.5	11.7	0.4
	500만원 이상	49.4	55.7	49.0	22.7	19.1	0.9
	무응답	-	-	-	-	-	-

Base : 가구원
자료 : 2020 충남 사회조사
무응답 : 0.1%
1) 2020년 신규 문항

5-6. 지역축제 활성화 방안

지역 축제 활성화 방안은 '축제 체험 프로그램 다양화'

- **지역 축제 활성화를 위해 중점을 두고 추진할 사항은 '축제 체험 프로그램 다양화'가 58.7%로 가장 높게 나타남(1+2순위 기준)**
- **다음으로 '축제장 음식점 및 자원봉사자 등 친절서비스 개선'(30.5%), '적극적인 축제 홍보 추진'(28.5%), '축제장 주차장·교통 불편 및 소음'(26.4%) 등의 순임**
  - '축제 체험 프로그램 다양화'의 응답은 연령별로 15-19세(70.5%), 가구소득별로 400-500만원 미만(65.9%)에서 높음
  - '친절서비스 개선'의 응답은 연령별로 30대(34.7%), 60세 이상(35.1%), 학력별로 중졸 이하(36.0%), 가구소득별로 300-400만원 미만(38.2%)에서 높음

(단위 : %)

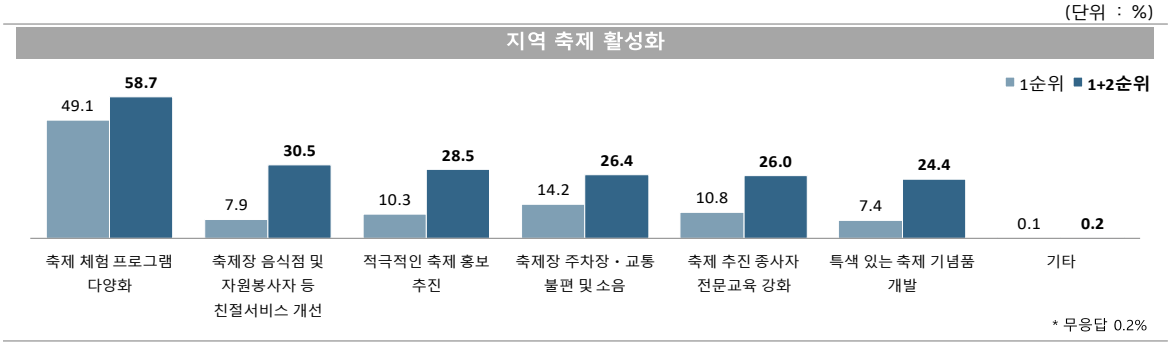

* 무응답 0.2%

지역축제 활성화 방안

(단위 : %)

구분		축제 체험 프로그램 다양화	축제장 음식점 및 자원봉사자 등 친절서비스 개선	적극적인 축제 홍보 추진	축제장 주차장·교통 불편 및 소음	축제 추진 종사자 전문교육 강화	특색 있는 축제 기념품 개발	기타
충청남도		58.7	30.5	28.5	26.4	26.0	24.4	0.2
성별	남성	57.1	30.4	29.8	25.2	28.6	23.6	0.1
	여성	60.5	30.7	27.1	27.8	23.2	25.3	0.3
연령별	15-19세	70.5	15.9	28.5	13.5	27.0	42.8	0.0
	20대	65.5	27.2	37.9	21.2	26.1	18.2	0.0
	30대	54.7	34.7	24.6	32.1	21.3	27.9	0.5
	40대	56.5	31.2	22.1	28.8	32.0	23.8	0.4
	50대	58.5	26.1	28.6	29.7	27.8	24.4	0.3
	60세 이상	56.9	35.1	30.5	24.8	23.3	22.2	0.0
학력별	초졸 이하	60.1	34.2	29.8	28.4	22.9	17.7	0.0
	중졸 이하	51.8	36.0	32.7	26.9	21.0	26.5	0.0
	고졸 이하	56.8	29.9	29.5	26.8	25.6	26.2	0.1
	대학 이상	61.7	27.8	25.9	25.0	29.3	25.5	0.4
	무응답	-	-	-	-	-	-	-
가구소득별	100만원 미만	54.8	35.0	33.5	23.6	21.8	22.0	0.0
	100-200만원 미만	62.1	27.5	38.4	21.0	27.6	19.3	0.0
	200-300만원 미만	63.3	27.9	28.6	26.1	23.0	24.6	0.2
	300-400만원 미만	51.3	38.2	27.9	27.4	25.7	24.9	0.0
	400-500만원 미만	65.9	27.9	26.0	25.4	26.9	21.2	1.1
	500만원 이상	56.3	26.8	20.0	32.5	31.2	31.5	0.0
	무응답	-	-	-	-	-	-	-

Base : 가구원 자료 : 2020 충남 사회조사 무응답 : 0.2%
1) 2020년 신규 문항

충청남도

Chapter 06

충남 사회지표
논산시

SOCIAL INDICATORS OF CHUNGNAM 2020

충청남도

SOCIAL INDICATORS OF CHUNGNAM 2020

2020 충남 사회지표 논산시

요 약

1. 한 눈에 보는 논산시

인 구

(단위: 천명, %)



※ 출처: 행정안전부, 「주민등록인구통계」 / 법무부, 「체류외국인통계」

(단위: %)



노령화 지수 = [고령인구(65세이상) / 유소년인구(0~14세)]×100
총 부양비 = 유소년 부양비 + 노년 부양비
유소년 부양비 = [유소년 인구(0~14세)/생산가능인구(15~64세)] ×100
노년 부양비 = [고령인구(65세 이상)/생산가능인구(15~64세)] ×100

건 강

(단위: 인구 십만명당 사망자 수)



※ 출처: 통계청, 「사망원인통계」

(단위: 10점 평균)



※ 출처: 충남 사회조사

가구와 가족

(단위: %)



※ 출처: 통계청, 「인구총조사」

(단위: 10점 평균)

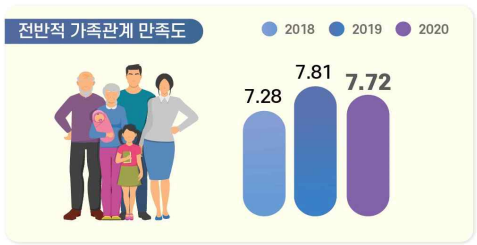

※ 출처: 충남 사회조사

교 육

(단위: %, 10점 평균)



※ 출처: 충남 사회조사

(단위: 명)



※ 출처: 한국교육개발원, 「교육기본통계」

노 동

(단위: %)



경제활동참가율(%) = (경제활동인구 ÷ 만 15세이상인구) × 100
고용률(%) = (취업자 ÷ 만 15세이상인구) × 100
실업률(%) = (실업자 ÷ 경제활동인구) × 100
경제활동인구: 만15세 이상 취업자와 실업자의 합

(단위: %)



※ 출처: 통계청, 「경제활동인구조사」
* 기타 = 건설업, 도소매/숙박음식점업, 사업/개인 공공서비스 및 기타, 전시/운수/통신/금융

소득과 소비

(단위: 10점 평균)



※ 출처: 충남 사회조사

(단위: %, 가구 부채 '있다' 응답)



※ 출처: 충남 사회조사

주거와 교통

(단위: %)



※ 출처: 충남 사회조사

(단위: 10점 평균)



※ 출처: 충남 사회조사

환 경

(단위: %, 10점 평균)

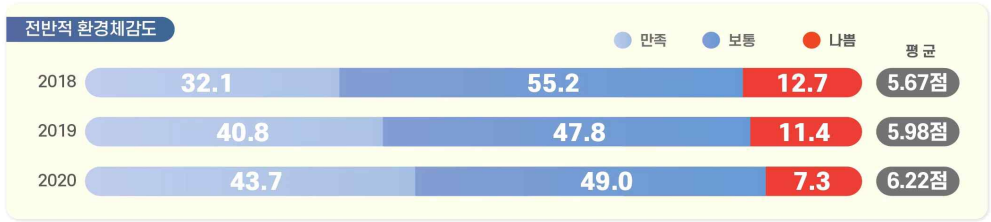

※ 출처: 충남 사회조사

안 전

(단위: 10점 평균)



※ 출처: 충남 사회조사

여가와 문화

(단위: 인구 십만명당 문화기반시설 수(개))



※ 출처: 문화체육관광부, 「문화기반시설총람」 / 행정안전부, 「주민등록인구통계」

(단위: 10점 평균)



※ 출처: 2020 충남 사회조사

사회 통합

(단위: 10점 평균)



※ 출처: 충남 사회조사

(단위: 10점 평균)



※ 출처: 충남 사회조사

도정 특성

(단위: 10점 평균)



※ 출처: 2020 충남 사회조사

(단위: %, 10점 평균)



※ 출처: 충남 사회조사

2. 지표의 변화

부문	항목	2018년	2019년	2020년	증감[1]
1. 논산의 인구	• 총인구수 (천명)	124.3	123.0	-	1.3▽
	• 인구성장률 (%)	-1.50	-1.06	-	0.44▲
2. 건강	• 지난 1년간 도내 의료시설 이용 여부 (%)	83.1	79.4	76.3	3.1▽
	• 지난 1년간 도내 의료시설 이용자 : 이용 횟수 (회)	19.6	18.6	13.2	5.4▽
	• 의료시설·서비스 만족도 : 의료시설 '만족' (%)	50.9	49.9	56.7	-
	: 의료서비스 '만족' (%)	52.8	51.2		
3. 가구와 가족	• 가족관계 만족도 '만족' (%) : 전반적 가족관계	64.1	74.1	72.2	1.9▽
	: 배우자와의 관계	76.7	71.6	74.3	2.7▲
	: 자녀와의 관계	80.3	81.1	83.5	2.4▲
4. 교육	• 공교육 만족도 '만족' (%)	38.3	27.7	21.3	6.4▽
	• 사교육 만족도 '만족' (%)	34.4	18.2	17.4	0.8▽
5. 노동	• 지난 1주간 경제활동 상태 : '일하였음' (%)	61.9	61.9	57.8	4.1▽
	• 고용형태 : '상용근로자' (%)	37.6	38.8	39.1	0.3▲
6. 소득과 소비	• 월평균 가구소득 : 300만원 이상 (%)	32.0	27.1	27.9	0.8▲
	• 부채 있는 가구 비중 (%)	30.6	31.5	30.8	0.7▽
7. 주거와 교통	• 자동차등록 대수 (천대)	61.6	62.7	-	1.1▲
8. 환경	• 환경체감도 '좋음' (%) : 대기	27.9	35.8	44.1	8.3▲
	: 녹지 환경	31.5	43.3	45.3	2.0▲
9. 안전	• 사회안전에 대한 인식 '안전' (%) : 전반적 사회 안전	28.0	30.0	33.8	3.8▲
	: 자연재해	38.3	38.0	48.5	10.5▲
	: 범죄위험	28.5	32.0	29.8	2.2▽
10. 여가와 문화	• 여가활동 참여 여부 '참여' (%)[2] : 문화예술 관람	38.9	39.7	31.4	-
	: 문화예술 참여	20.2	15.3		
	: 스포츠 관람	25.8	24.0	20.3	-
	: 스포츠 참여		23.0		
	: 관광/여행(국내)	49.7	66.2	44.9	-
	: 관광/여행(해외)			9.5	-
11. 사회통합	• 삶에 대한 만족감 (10점만점) : 삶에 대한 만족	5.74	5.86	6.20	0.34▲
	: 삶에 대한 가치	5.71	6.05	6.36	0.31▲
	: 거주 시군 전반적 생활 만족도	-	-	6.04	-
	• 정서경험 (10점만점) : 행복	5.82	6.05	6.25	0.20▲
	: 근심/걱정	4.64	4.47	4.66	0.19▲
	: 우울	4.09	3.69	3.92	0.23▲
	• 향후 이사 계획 (%)	10.2	16.5	15.3	1.2▽
12. 도정특성	• 사회적 약자에 대한 인권의식 존중 (%) : 여성	64.5	51.2	57.3	6.1▲
	: 아동/청소년	61.9	56.1	61.5	5.4▲
	: 노인	67.0	56.9	66.6	9.7▲
	: 장애인	56.7	48.2	55.3	7.1▲
	: 외국인노동자	45.4	32.1	30.6	1.5▽

1) 증감 : 최근 2개년 증감 값(2020년-2019년)
(소수점 이하 반올림으로 인해 통계표 상의 차이와 실제 수치가 다를 수 있음)
2) 2020년 '문화예술', '스포츠'의 관람/참여 항목 통합, '관광활동'→'국내 관광/여행', '해외 관광/여행' 항목 분리

3. 논산시 현황

- **(인구)** ’19년 논산시 인구는 총 12만3천명(외국인 4.1천명 포함)으로 도내에서 5번째로 많으며, 인구증가율은 -1.06%로 충남 평균 인구증가율(-0.01%)보다 낮으며, 평균연령은 46.9세로 전체 평균연령(42.8세)보다 높음
- **(산업구조)** ’19년 논산시 산업별 취업자는 6만8천명이며, 비율로는 농업, 임업 및 어업(30.8%)의 구성비가 가장 높음

< 2019년 산업별 취업자 수 비중 >

(단위 : 천명, %)

구분		합계	농업, 임업및어업	광제조업	건설업	도소매·음식점숙박업	전기·운수·통신·금융	사업·개인·공공서비스 및기타
충남	취업자 수	1,196	143	270	83	211	104	384
	구성비	100.0	12.0	22.6	6.9	17.6	8.7	32.1
논산	**취업자 수**	**68**	**21**	**10**	**4**	**11**	**4**	**18**
	구성비	**100.0**	**30.8**	**14.2**	**5.7**	**16.4**	**5.9**	**27.0**

자료 : 통계청, 지역별고용조사, 2019

- **(주택)** ’18년 논산시 주택 수는 약 5만4천호, 주택보급률은 110.9%로 도내 8위이며, 인구 천명당 주택 수는 449.8호로 충남 평균(451.2호)과 비슷한 수준임

< 2018년 주택 수 및 주택보급률 >

(단위 : 호, %)

구분	주택 수	주택보급률	인구 천명당 주택 수
충남	959,457	112.7	451.2
논산[3)]	**54,083**	**110.9**	**449.8**
금산	24,468	106.9	459.7
부여	30,790	108.9	452.3

자료 : 충청남도, 충남통계연보

3) 충남 사회조사 시군편 분석 시 권역별로 비교표 제시
- 북부권 : 천안시, 아산시, 서산시, 당진시
- 내륙권 : 공주시, 계룡시, 청양군, 홍성군, 예산군
- 서해안권 : 보령시, 서천군, 태안군
- 금강권 : 논산시, 금산군, 부여군

4. 논산시 주요 특징(충남 사회지표)

4-1. 경제 분야

- **(소득·소비)** 논산시는 도 평균에 비해 저소득 가구 비중이 높으며, 소비지출도 타 지역에 비해 상대적으로 낮은 수준임
  - 논산시 월평균 가구소득은 50~100만원(20.9%) 및 100~200만원(20.0%)인 비율이 비슷하게 높으며,
    월평균 소비지출액은 50~100만원이 23.8%로 가장 높게 나타남.
  - 가구당 월평균 소득이 50만원 미만인 비율은 충남 시군 중 3번째인 15.6%로 도 전체(12.6%)에 비해 높으며, 50만원 미만 소비지출하는 비율(20.1%)도 도 전체(16.7%)보다 높음

< 2020년 전체 가구 중 월평균 소득의 구간별 비중 >

(단위 : %)

구분	50만원 미만	50~100 만원	100~200 만원	200~300 만원	300~400 만원	400~500 만원	500~600 만원	600~700 만원	700~800 만원	800만원 이상
충남	12.6	18.8	20.0	15.4	12.3	8.2	4.6	2.8	2.2	2.9
논산	**15.6**	**20.9**	**20.0**	**15.3**	**11.9**	**6.4**	**2.8**	**2.2**	**1.4**	**3.3**
금산	28.7	23.8	17.8	13.0	8.3	3.3	1.7	1.3	0.7	1.1
부여	15.1	22.9	26.0	13.8	8.2	5.4	3.1	1.8	1.8	1.9

< 2020년 전체 가구 중 월평균 소비지출액의 구간별 비중 >

(단위 : %)

구분	50만원 미만	50~100 만원	100~200 만원	200~300 만원	300~400 만원	400~500 만원	500~600 만원	600~700 만원	700~800 만원	800만원 이상
충남	16.7	22.8	23.7	16.1	10.7	5.2	2.2	1.1	0.5	0.8
논산	**20.1**	**23.8**	**21.6**	**16.0**	**9.7**	**4.2**	**2.4**	**1.0**	**0.5**	**0.5**
금산	30.2	27.4	21.0	9.8	5.8	2.0	1.6	0.6	0.6	0.9
부여	22.4	26.8	24.9	11.8	7.7	3.0	1.6	1.0	0.4	0.4

- **(부채)** 논산시에 부채를 가지고 있는 가구의 비중은 충남 시군 중 9번째인 30.8%이며, 주된 사유는 '사업/영농자금'(39.2%)과 '주택 임차 및 구입'(33.1%)이 주를 이룸

< 2020년 전체 가구 중 부채 여부 및 이유 비중 >

(단위 : %)

구분	부채 여부		부채 이유(부채가 있는 가구 기준)						
	있다	없다	주택 임차 및 구입	사업/영농자금	교육비, 의료비를 제외한 기타 생활비	재테크 투자	교육비	의료비	기타
충남	34.4	65.5	42.6	30.3	13.2	4.2	3.5	3.0	3.0
논산	**30.8**	**69.1**	**33.1**	**39.2**	**12.8**	**3.0**	**4.4**	**2.7**	**4.1**

- **(직장)** 논산시는 상용근로자 비중(39.1%)이 충남 시군 중 9번째로 도 전체(51.6%)에 비해 낮은 편이며, 근로여건 전반적 만족 비율은 도 평균에 비해 약간 낮은 수준을 형성하고 있음
  - 근로여건 중 의사소통/인간관계에 대한 만족 비율이 41.0%로 가장 높은 반면, 임금/소득에 대한 만족(26.7%)은 상대적으로 낮음

< 2020년 고용형태별 취업자 비중 >

(단위 : %)

구분	상용근로자	임시근로자	일용근로자	고용원 있는 자영업자	고용원 없는 자영업자	무급가족 종사자
충남	51.6	7.6	6.0	5.0	22.2	7.5
논산	**39.1**	**9.2**	**6.8**	**5.0**	**25.5**	**14.5**
금산	34.5	7.1	7.5	5.8	30.5	14.4
부여	28.1	7.9	6.3	6.9	34.4	16.4

< 2020년 근로 여건 만족 비율 >

(단위 : %)

구분	하는일	임금/소득	근로시간	근무환경	의사소통/인간관계	고용안정성	일/직장에서의 장래성	전반적 만족도
충남	46.5	32.4	39.7	41.8	48.8	41.6	37.0	40.3
논산	**37.1**	**26.7**	**30.0**	**35.3**	**41.0**	**37.2**	**32.7**	**33.7**
금산	44.5	26.7	33.1	41.8	54.1	32.4	30.2	33.9
부여	47.2	32.5	38.7	41.8	44.6	39.3	38.3	38.8

4-2. 사회 분야

- **(주거)** 논산시 주거환경에 대한 만족도는 모든 항목에서 도 평균 수준에 비해 높고, 특히 공공시설과 휴식공간에 대한 만족도가 타 시군 대비 상대적으로 높게 나타남
  - 거주주택에 대한 만족도가 6.38점으로 가장 높은 반면, 휴식공간(5.52점)은 가장 낮음

< 2020년 주거환경 만족도 >

(단위 : 점)

구분	거주주택	쇼핑시설	공공시설	휴식공간
충남	6.26	5.38	5.47	5.03
논산	**6.38**	**5.75**	**5.89**	**5.52**
금산	6.57	4.66	5.13	4.59
부여	6.58	5.04	5.51	5.45

- **(삶에 대한 만족감과 정서경험)** 논산시는 삶에 대한 만족감(삶에 대한 만족, 삶에 대한 가치, 전반적 생활 만족도)이 도 평균보다 약간 높은 수준으로 나타남
  - 정서 경험 측면에서는 행복(6.25점)에 대한 경험이 근심·걱정(4.66점), 우울(3.92점) 경험보다 높게 나타남

< 2020년 삶에 대한 만족감과 정서 경험 >

(단위 : 점)

구분	삶에 대한 만족감			정서 경험		
	삶에 대한 만족	삶에 대한 가치	거주 시군 전반적 생활 만족도	행복	근심·걱정	우울
충남	6.19	6.29	5.99	6.19	4.73	3.80
논산	**6.20**	**6.36**	**6.04**	**6.25**	**4.66**	**3.92**
금산	6.13	6.31	5.96	6.04	4.87	4.05
부여	6.44	6.56	6.38	6.45	4.41	3.34

4-3. 환경 · 안전 분야

- **(환경)** 논산시는 전반적인 환경체감도에서 도 전체에 비해 긍정적인 인식을 보이는 것으로 나타났으며, 대기, 수질, 토양, 소음·진동, 녹지환경 등 모든 세부분야에서도 타 시군에 비해 상대적으로 긍정적인 인식을 하고 있음

< 2020년 환경체감도 >

(단위 : 점)

구분	전반적 체감도	대기	수질	토양	소음 · 진동	녹지환경
충남	5.86	5.30	5.79	5.65	5.46	6.04
논산	**6.22**	**6.05**	**6.25**	**6.00**	**5.94**	**6.30**
금산	6.61	6.52	6.70	6.19	6.46	6.83
부여	7.04	6.88	6.72	6.62	7.07	7.24

- **(안전)** 논산시는 전반적 사회안전에 대해 도 평균 대비 안전하다고 느끼는 편이며, 모든 세부 항목에서 타 시군 대비 안전함을 더 느끼는 것으로 나타남

< 2020년 사회안전에 대한 인식 >

(단위 : 점)

구분	전반적 안전 인식도	자연 재해	건축물 및 시설물	교통 사고	화재	먹거리	정보 보안	신종 전염병	범죄 위험
충남	5.13	5.24	5.57	4.88	5.37	5.59	5.14	2.98	4.72
논산	**5.66**	**6.02**	**6.11**	**5.53**	**5.89**	**6.01**	**5.53**	**3.59**	**5.27**
금산	5.48	5.09	5.72	5.09	5.02	5.65	5.43	3.08	5.19
부여	5.26	5.87	6.20	5.34	5.46	5.65	5.06	2.97	4.67

5. 응답자 특성

5-1. 응답 가구

• **2020년 사회조사 유효표본**

- 960가구
- 표본오차는 95% 신뢰수준에서 ± 3.13%p

구분		사례수[4]	비율(%)
전 체		960	100.0
주택 유형별	단독주택	622	64.8
	아파트	269	28.0
	연립/다세대주택	57	5.9
	기타	12	1.3
충남 거주기간별	5년 미만	58	6.0
	5~10년 미만	56	5.8
	10~15년 미만	45	4.7
	15~20년 미만	36	3.8
	20년 이상	765	79.7
주거점유 형태별	자기집	750	78.1
	전세	51	5.3
	월세/기타	159	16.6
가구소득별	100만원 미만	351	36.6
	100-200만원 미만	192	20.0
	200-300만원 미만	147	15.3
	300-400만원 미만	114	11.9
	400-500만원 미만	61	6.4
	500만원 이상	93	9.7
	무응답	2	0.2
가구원 수별	1인 가구	338	35.2
	2인 가구	360	37.5
	3인 가구	123	12.8
	4인 가구	98	10.2
	5인 이상 가구	41	4.3
읍면동 구분별	동부	360	37.5
	읍부	250	26.0
	면부	350	36.5
주거지 형태별	도시	360	37.5
	농촌	600	62.5

4) 사례수는 실제 응답자 수이며, 비율은 모수추정을 위해 가중치를 적용하여 계산함

5-2. 응답 가구원

• **2020년 사회조사 유효표본**
- 1,695명
- 표본오차는 95% 신뢰수준에서 ± 2.36%p

구분		사례수[5]	비율(%)
전 체		1,695	100.0
성별	남성	788	46.5
	여성	907	53.5
연령별	15~19세	62	3.7
	20대	98	5.8
	30대	129	7.6
	40대	229	13.5
	50대	330	19.5
	60세이상	847	50.0
학력별	초졸이하	503	29.7
	중졸이하	231	13.6
	고졸이하	576	34.0
	대학이상	383	22.6
	무응답	2	0.1
직업별	전문/관리	117	6.9
	사무	73	4.3
	서비스/판매	189	11.2
	농어업	319	18.8
	기능/노무등	262	15.5
	직업없음	735	43.4
지위별	임금근로자	476	28.1
	비임금근로자	484	28.6
	미취업자	735	43.4
읍면동 구분별	동부	638	37.6
	읍부	448	26.4
	면부	609	35.9
가구원 유형	가구주	960	56.6
	가구원	735	43.4

5) 사례수는 실제 응답자 수이며, 비율은 모수추정을 위해 가중치를 적용하여 계산함

충청남도

SOCIAL INDICATORS OF CHUNGNAM 2020

2020 충남 사회지표 논산시

결과 분석

6. 논산시

6-1. 독서 실태

연간 독서 인구는 48.4%로 전년 대비 증가

- **논산시민의 48.4%가 연간 1권 이상 독서를 하였으며, 독서 인구는 전년 대비 1.3%p 증가함**
- **세부적으로 '1~4권'(34.0%), '5~8권'(9.1%), '9~12권'(2.1%), '13권 이상'(3.2%) 등의 순임**
  - '1권~3권'의 응답은 연령별로 30대(54.7%), 학력이 높을수록, 가구소득이 높을수록 높음
  - 독서를 하지 않은 경우는 성별로 여성(55.6%) 연령별로 60대 이상(76.7%), 학력이 낮을수록, 가구소득이 낮을수록 높음

(단위 : %)

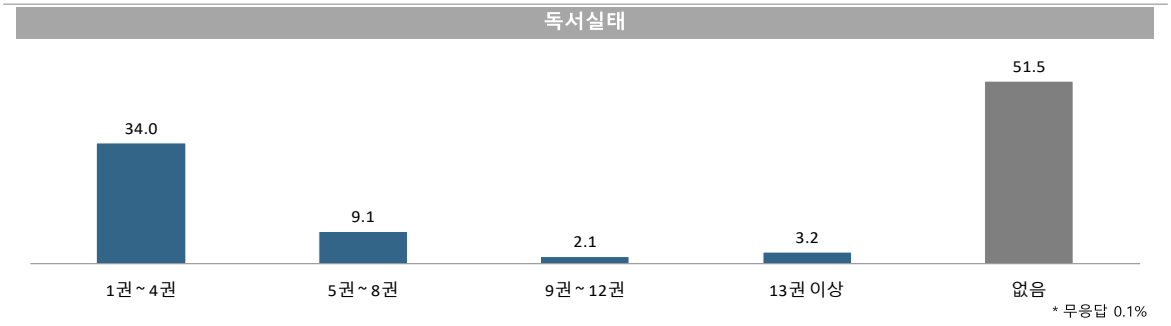

독서실태

(단위 : %)

구분		1권 ~ 4권	5권 ~ 8권	9권 ~ 12권	13권 이상	없음
충청남도		34.0	9.1	2.1	3.2	51.5
성별	남성	36.8	9.3	2.4	3.9	47.3
	여성	31.2	8.9	1.7	2.6	55.6
연령별	15-19세	45.4	30.5	7.2	12.8	4.2
	20대	43.1	24.2	2.1	6.3	24.2
	30대	54.7	5.4	4.0	2.0	33.9
	40대	42.5	10.4	1.3	4.0	40.8
	50대	40.5	8.4	2.8	3.7	44.6
	60세 이상	18.4	3.2	0.8	0.9	76.7
학력별	초졸 이하	9.6	0.8	0.6	0.7	88.3
	중졸 이하	25.7	4.2	0.0	1.2	69.0
	고졸 이하	38.8	9.1	1.0	3.7	47.1
	대학 이상	52.5	18.4	5.6	5.7	17.9
	무응답	49.5	0.0	0.0	0.0	50.5
가구 소득별	100만원 미만	20.3	2.5	0.8	1.0	75.1
	100-200만원 미만	27.8	6.7	0.5	1.6	63.4
	200-300만원 미만	33.7	15.4	2.1	5.0	43.8
	300-400만원 미만	41.8	10.7	2.2	3.5	41.9
	400-500만원 미만	43.3	12.3	2.2	3.6	38.6
	500만원 이상	50.5	12.1	5.8	6.3	24.7
	무응답	69.9	0.0	0.0	0.0	30.1

Base : 가구원
자료 : 2020 충남 사회조사
무응답 : 0.1%

6-2. 평생교육 이수 희망 시간대

평생교육 이수 희망 시간대 '평일저녁' 13.4%

- **만약 평생교육 이수를 할 경우 원하는 시간대로 '평일저녁'이 13.4%로 가장 높음**
- **다음으로 '평일오후'(5.5%), '토요일 오전'(5.5%), '평일오전'(4.8%) 등의 순임**
  - '평일저녁'의 응답은 연령별로 30대(21.1%), 학력이 높을수록, 가구소득별로 500만원 이상(28.5%)에서 높음

(단위 : %)

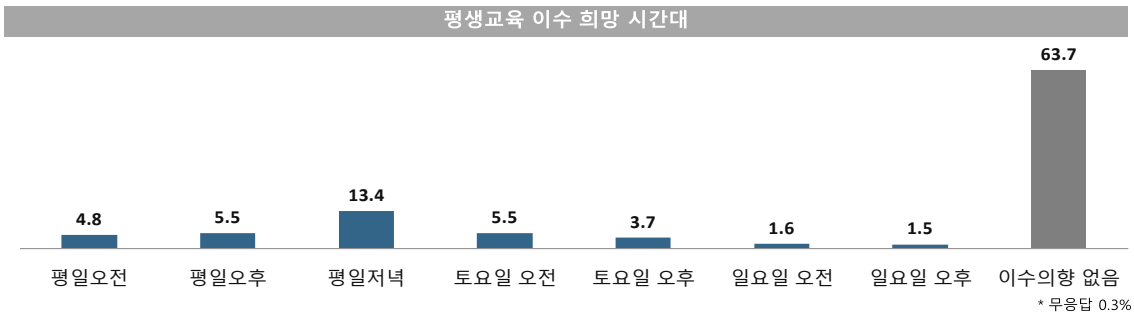

평생교육 이수 희망 시간대

(단위 : %)

구분		평일 오전	평일 오후	평일 저녁	토요일 오전	토요일 오후	일요일 오전	일요일 오후	이수의향 없음
충청남도		4.8	5.5	13.4	5.5	3.7	1.6	1.5	63.7
성별	남성	3.4	4.3	13.1	4.5	3.6	1.8	1.5	67.3
	여성	6.1	6.8	13.7	6.5	3.9	1.4	1.4	60.0
연령별	15-19세	2.8	8.1	3.8	6.7	3.8	4.7	3.3	66.7
	20대	0.8	5.5	17.2	8.0	9.0	0.8	4.2	54.5
	30대	7.4	2.0	21.1	11.2	7.4	4.0	2.2	44.6
	40대	7.6	5.1	17.9	7.4	4.8	3.1	2.2	51.6
	50대	4.3	4.9	17.5	6.2	3.4	1.4	0.7	60.8
	60세 이상	4.6	6.6	7.9	2.1	1.1	0.4	0.4	76.6
학력별	초졸 이하	2.2	5.6	3.9	1.4	0.7	0.0	0.4	85.4
	중졸 이하	6.0	5.3	9.7	4.5	3.1	1.2	0.4	69.2
	고졸 이하	5.8	5.4	12.9	6.4	2.4	2.6	1.0	63.3
	대학 이상	5.3	5.8	23.8	8.4	8.3	1.9	3.4	42.9
	무응답	0.0	0.0	0.0	0.0	0.0	0.0	0.0	100.0
가구 소득별	100만원 미만	3.1	6.6	5.0	1.9	2.2	0.2	0.3	80.0
	100-200만원 미만	6.9	4.5	9.8	4.5	4.0	0.9	0.7	68.7
	200-300만원 미만	5.7	4.7	12.8	6.6	4.2	2.6	0.3	62.7
	300-400만원 미만	5.6	8.4	16.9	3.0	5.1	2.0	1.5	57.0
	400-500만원 미만	3.2	3.0	14.1	6.4	2.7	3.2	5.0	62.4
	500만원 이상	4.2	4.9	28.5	13.7	4.8	2.1	3.1	38.1
	무응답	0.0	0.0	39.2	0.0	0.0	0.0	0.0	60.8

Base : 가구원
자료 : 2020 충남 사회조사
무응답 : 0.3%

6-3. 일자리 창출 정책

일자리 창출을 위해 '청년고용 촉진 사업'에 집중 투자 필요

- **논산시 일자리 창출 관련 정책 중 집중 투자해야 할 분야는 '청년고용 촉진 사업'이 50.7%로 가장 높게 나타남(1+2순위 기준)**
- **다음으로 '정부 일자리 사업'(42.4%), '교육훈련'(33.1%) 등의 순임**
  - '청년고용 촉진 사업'의 응답은 연령이 낮을수록, 학력이 높을수록, 가구소득별로 500만원 이상(58.4%)에서 높음
  - '정부 일자리 사업'의 응답은 성별로 여성(47.2%), 연령이 높을수록, 학력이 낮을수록, 가구소득별로 100만원 미만(66.4%)에서 높음

(단위 : %)

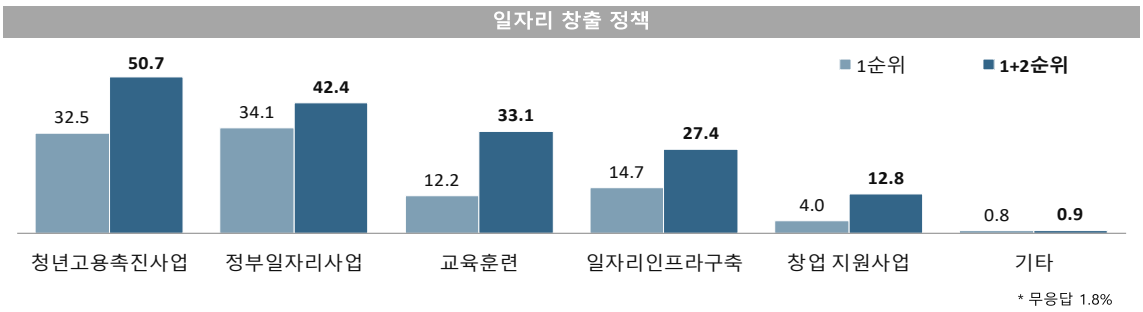

* 무응답 1.8%

일자리 창출 정책(1+2순위)

(단위 : %)

구분		청년고용촉진 사업	정부일자리 사업	교육훈련	일자리인프라 구축	창업 지원사업	기타
	충청남도	50.7	42.4	33.1	27.4	12.8	0.9
성별	남성	53.2	37.6	34.0	28.3	14.6	0.9
	여성	48.1	47.2	32.2	26.6	11.0	0.8
연령별	15-19세	79.5	16.6	24.2	28.5	21.2	0.0
	20대	73.7	19.5	34.5	17.9	15.5	0.0
	30대	63.7	21.1	37.2	30.3	21.1	0.7
	40대	48.3	26.8	48.0	39.8	16.1	0.9
	50대	46.8	38.7	35.7	32.5	14.8	1.0
	60세 이상	40.2	65.1	26.1	22.2	6.6	1.2
학력별	초졸 이하	39.5	68.5	21.7	22.2	4.4	1.8
	중졸 이하	43.1	51.5	28.7	31.3	10.3	0.4
	고졸 이하	54.1	34.1	34.9	29.1	16.5	0.3
	대학 이상	59.4	26.6	42.6	28.3	16.3	1.0
	무응답	0.0	50.5	49.5	0.0	0.0	0.0
가구 소득별	100만원 미만	42.7	66.4	22.4	20.7	9.4	0.8
	100-200만원 미만	50.6	48.7	35.3	25.0	12.0	0.5
	200-300만원 미만	55.6	31.3	31.4	36.5	17.4	0.3
	300-400만원 미만	46.9	32.0	39.2	26.5	16.0	1.4
	400-500만원 미만	56.0	25.5	37.3	33.4	9.7	2.5
	500만원 이상	58.4	29.9	41.1	28.4	13.0	0.5
	무응답	100.0	0.0	100.0	0.0	0.0	0.0

Base : 가구원
자료 : 2020 충남 사회조사
무응답 : 1.8%

6-4. 자살예방 인식도

자살은 예방 '가능'(77.3%)하며 '자살 고위험군 상담 및 방문상담'(33.6%)을 통해

- **논산시민의 77.3%가 자살은 예방 가능하다고 인식하고 있고, 전년 대비 4.4%p 증가**
- **추진 해야 할 자살예방사업은 '자살고위험군 상담 및 방문상담'이 33.6%로 가장 높고, 다음으로 '자살예방교육 및 홍보'(33.4%), '생명사랑지킴이 양성'(18.7%) 등의 순임**
  - 자살예방이 '가능'하다는 의견은 연령별로 40대(83.7%), 학력이 높을수록, 가구소득별로 200-300만원 미만(86.5%)에서 높음
  - '자살고위험군 상담 및 방문상담'의 응답은 가구소득별로 200-300만원 미만(37.8%)에서 높음

(단위 : %)

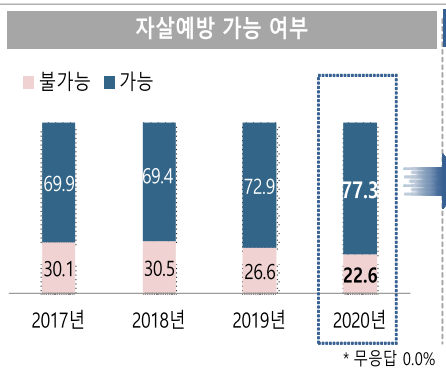

(단위 : %)

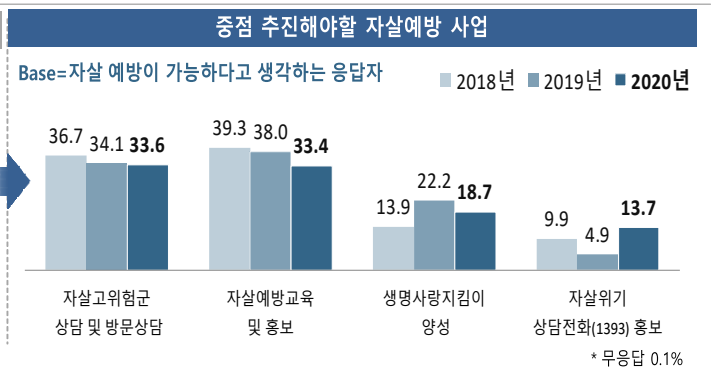

자살예방 인식도 및 자살예방사업

(단위 : %)

구분		가능	중점적으로 추진해야 할 자살예방 사업				불가능
			자살고위험군 상담 및 방문상담	자살예방교육 및 홍보	생명사랑지킴이 양성	자살위기상담 전화(1393) 홍보	
	충청남도	77.3	33.6	33.4	18.7	13.7	22.6
성별	남성	75.9	31.2	36.7	17.2	13.8	24.1
	여성	78.7	36.0	30.2	20.1	13.6	21.2
연령별	15-19세	80.0	33.7	31.3	17.3	17.7	20.0
	20대	72.8	36.4	22.7	18.2	22.7	27.2
	30대	80.3	29.3	29.6	27.1	14.0	19.7
	40대	83.7	31.6	32.8	23.2	11.3	16.3
	50대	80.8	36.6	34.6	17.1	11.2	19.2
	60세 이상	73.4	33.4	37.3	15.4	12.9	26.5
학력별	초졸 이하	66.3	33.4	36.3	15.1	15.3	33.5
	중졸 이하	77.5	30.8	37.3	16.2	15.2	22.5
	고졸 이하	78.5	33.3	34.2	19.0	12.3	21.5
	대학 이상	85.2	35.4	29.0	21.7	13.4	14.8
	무응답	50.5	0.0	0.0	0.0	100.0	49.5
가구 소득별	100만원 미만	69.9	31.7	34.5	16.9	16.6	29.9
	100-200만원 미만	77.2	29.1	38.3	15.2	16.8	22.8
	200-300만원 미만	86.5	37.8	36.5	14.3	10.8	13.5
	300-400만원 미만	76.1	34.2	27.8	28.0	8.5	23.9
	400-500만원 미만	72.0	34.9	28.4	20.4	15.5	28.0
	500만원 이상	84.2	35.6	30.6	20.8	13.0	15.8
	무응답	100.0	0.0	60.8	0.0	39.2	0.0

Base : 가구원
자료 : 2020 충남 사회조사
자살예방 인식도 무응답 : 0.0%, 자살예방 사업 무응답 : 0.1%

6-5. 인구증가 정책

인구증가 정책 방향은 '다양한 일자리 창출'

- **인구증가를 위해서 가장 중점적으로 추진할 분야는 '다양한 일자리 창출'이 53.4%로 가장 높게 나타남**
- **다음으로 '출산장려 및 보육지원'(17.4%), '귀농귀촌 유입을 위한 지원확대'(14.1%) 등의 순임**
  - '다양한 일자리 창출'의 응답은 연령별로 40대(63.5%), 학력이 높을수록, 가구소득별로 400-500만원 미만(66.0%)에서 높음
  - '출산장려 및 보육지원'의 응답은 연령별로 20대(21.3%)에서 높게 나타남

(단위 : %)

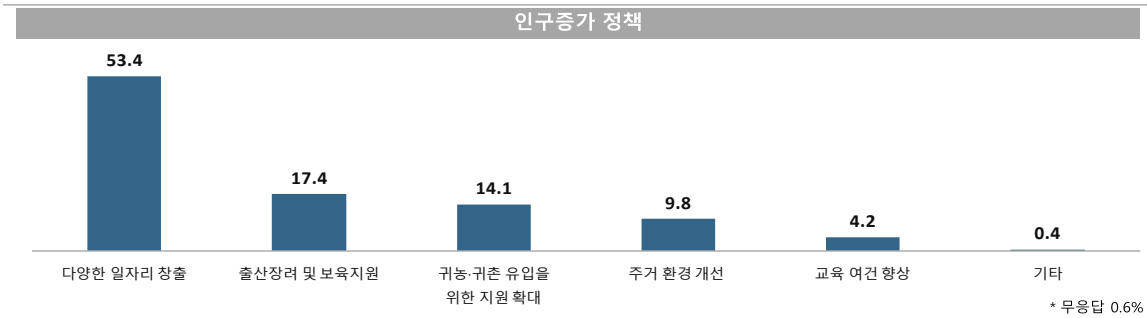

인구 증가 정책

(단위 : %)

구분		다양한 일자리 창출	출산장려 및 보육지원	귀농·귀촌 유입을 위한 지원 확대	주거 환경 개선	교육 여건 향상	기타
충청남도		53.4	17.4	14.1	9.8	4.2	0.4
성별	남성	54.9	15.6	14.0	10.3	4.5	0.6
	여성	51.9	19.2	14.2	9.3	3.9	0.3
연령별	15-19세	37.3	10.5	5.2	25.6	21.4	0.0
	20대	55.3	21.3	4.2	15.0	3.4	0.8
	30대	57.2	20.4	8.7	10.1	3.6	0.0
	40대	63.5	13.3	5.4	12.6	4.8	0.0
	50대	58.0	12.9	15.8	7.6	4.7	1.0
	60세 이상	48.0	20.1	21.8	6.3	2.0	0.4
학력별	초졸 이하	48.4	20.1	21.0	7.1	1.2	0.2
	중졸 이하	53.9	15.0	16.3	7.8	5.8	0.8
	고졸 이하	54.6	15.8	12.7	10.5	5.7	0.4
	대학 이상	56.0	18.2	9.2	11.9	4.3	0.5
	무응답	50.5	0.0	0.0	49.5	0.0	0.0
가구 소득별	100만원 미만	50.1	17.3	20.3	8.8	1.5	0.3
	100-200만원 미만	53.4	16.7	16.9	10.7	2.1	0.0
	200-300만원 미만	53.0	19.3	15.9	5.5	5.7	0.3
	300-400만원 미만	53.9	17.5	13.4	8.1	5.5	1.3
	400-500만원 미만	66.0	15.9	3.3	7.7	6.6	0.5
	500만원 이상	50.4	16.6	6.6	18.8	6.8	0.5
	무응답	39.2	60.8	0.0	0.0	0.0	0.0

Base : 가구원
자료 : 2020 충남 사회조사
무응답 : 0.6%

6-6. 논산8경 확대 지정 필요성

논산 8경 확대 지정 필요성은 '필요없다'(57.8%)이며 확대시 추가 지정 관광지는 '돈암서원'

- **논산시민의 57.8%가 논산 8경 확대 지정이 '필요없다'에 응답**
- **논산 8경 확대 지정시 추가로 지정해야할 관광지는 '돈암서원'이 44.7%로 가장 높고, 다음으로 '선샤인랜드'(39.6%), '명재고택'(12.7%) 등의 순임**
  - 논산 8경 확대 지정이 '필요하다'는 의견은 연령별로 20대(50.8%), 30대(51.1%), 학력이 높을수록, 가구소득별로 200-300만원 미만(53.2%), 500만원 이상(52.9)에서 높음
  - 논산 8경 확대 지정이 '필요없다'는 의견은 연령별로 60세 이상(66.7%), 학력이 낮을수록, 가구소득별로 100만원 미만(75.0%)에서 높음

(단위 : %)

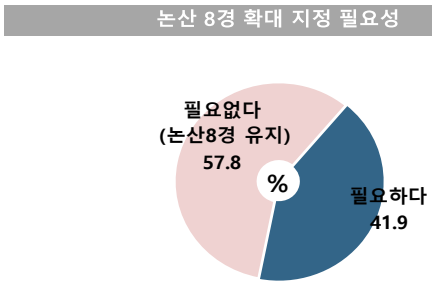

(단위 : %)

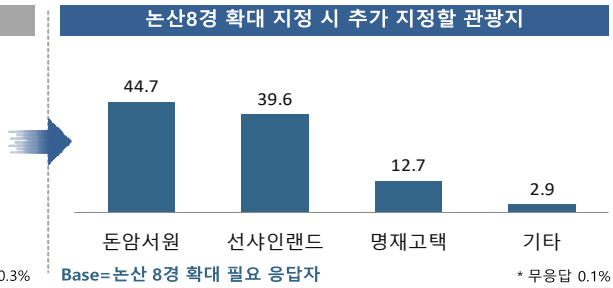

논산8경 확대 지정 필요성 및 추가 지정할 관광지

(단위 : %)

구분		필요하다	추가 지정할 관광지				필요 없다 (논산8경 유지)
			돈암서원	선샤인랜드	명재고택	기타	
	충청남도	41.9	44.7	39.6	12.7	2.9	57.8
성별	남성	43.3	48.0	38.8	9.3	3.8	56.4
	여성	40.4	41.1	40.5	16.2	1.9	59.2
연령별	15-19세	47.5	36.9	60.1	3.0	0.0	52.5
	20대	50.8	29.5	67.3	1.6	1.6	49.2
	30대	51.1	39.0	52.2	8.8	0.0	48.0
	40대	49.6	46.5	40.9	9.8	2.8	50.0
	50대	42.9	54.6	23.1	15.0	7.3	56.8
	60세 이상	32.9	47.6	28.7	20.9	2.5	66.7
학력별	초졸 이하	24.7	45.6	27.0	25.0	2.4	74.9
	중졸 이하	40.2	51.0	29.1	15.5	3.4	59.4
	고졸 이하	43.1	49.1	36.6	10.8	3.5	56.6
	대학 이상	55.6	38.2	50.9	8.6	2.3	44.0
	무응답	50.5	0.0	0.0	100.0	0.0	49.5
가구 소득별	100만원 미만	24.6	47.4	29.4	18.6	4.6	75.0
	100-200만원 미만	36.7	51.0	31.4	11.6	5.3	62.7
	200-300만원 미만	53.2	41.8	43.6	14.1	0.5	46.3
	300-400만원 미만	46.5	53.8	36.2	8.7	1.3	53.5
	400-500만원 미만	50.4	40.7	40.8	12.0	6.5	49.6
	500만원 이상	52.9	33.7	53.3	11.4	1.5	46.6
	무응답	100.0	100.0	0.0	0.0	0.0	0.0

Base : 가구원
자료 : 2020 충남 사회조사
논산 8경 확대 지정 필요성 무응답 : 0.3%, 추가 지정할 관광지 무응답 : 0.1%

6-7. 공적 돌봄서비스 이용

• 공적 돌봄서비스 이용률 7.2%, 이용한 서비스 종류 '학교 방과 후' 53.7% •

- **논산시민의 공적 돌봄 서비스 이용률은 7.2%**
- **이용한 서비스 종류는 '학교 방과 후'(53.7%)가 가장 높고, 다음으로 아이돌봄 서비스(16.8%), '지역아동센터'(14.9%) 등의 순임**
  - 공적 돌봄서비스 '이용'의 응답은 연령별로 30대(23.3%), 학력이 높을수록, 가구소득별 500만원 이상(16.4)에서 높음
  - 공적 돌봄서비스 이용 종류 '학교 방과 후'의 응답은 성별로 여성(73.1%), 연령별로 30대(75.0%), 학력별로 대학 이상(61.1%), 가구 소득별로 500만원 이상(62.3%)에서 높음

(단위 : %)

공적 돌봄 서비스 이용 여부

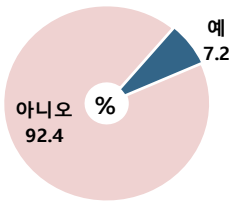

Base=가구주

* 무응답 0.4%

(단위 : %)

서비스 이용 종류

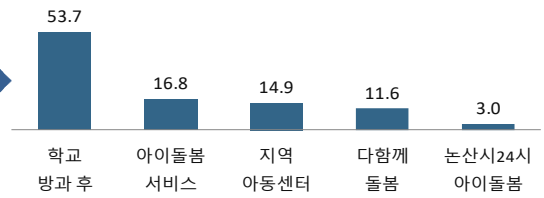

Base=가구주 중 공적 돌봄 서비스 이용자

공적 돌봄서비스 이용 여부 및 종류

(단위 : %)

구분		이용	공적 돌봄서비스 이용 종류					비이용
			학교 방과 후	아이돌봄서비스	지역아동센터	다함께 돌봄	논산시24시아이돌봄	
	충청남도	7.2	53.7	16.8	14.9	11.6	3.0	92.4
성별	남성	8.3	48.5	21.3	16.9	11.2	2.1	91.3
	여성	4.9	73.1	0.0	7.4	13.3	6.2	94.8
연령별	15-19세	0.0	-	-	-	-	-	100.0
	20대	7.7	0.0	100.0	0.0	0.0	0.0	92.3
	30대	23.3	75.0	16.7	8.3	0.0	0.0	76.7
	40대	15.6	58.1	21.6	15.5	4.7	0.0	84.4
	50대	5.6	45.3	0.0	28.4	9.5	16.9	94.0
	60세 이상	2.5	28.8	7.1	14.2	49.9	0.0	97.0
학력별	초졸 이하	2.8	56.2	0.0	21.8	22.0	0.0	96.9
	중졸 이하	4.8	22.2	0.0	46.0	31.9	0.0	95.2
	고졸 이하	6.6	48.9	14.6	27.7	3.7	5.1	92.9
	대학 이상	14.5	61.1	24.7	0.0	11.5	2.7	85.1
	무응답	0.0	-	-	-	-	-	100.0
가구 소득별	100만원 미만	2.3	34.5	0.0	42.7	22.8	0.0	97.1
	100-200만원 미만	7.8	57.4	8.5	11.4	22.7	0.0	91.7
	200-300만원 미만	9.1	45.1	17.3	31.2	0.0	6.3	90.9
	300-400만원 미만	6.9	61.5	28.9	0.0	9.6	0.0	93.1
	400-500만원 미만	10.9	52.4	0.0	15.2	16.2	16.2	89.1
	500만원 이상	16.4	62.3	31.5	0.0	6.2	0.0	83.6
	무응답	0.0	-	-	-	-	-	56.5

Base : 가구주
자료 : 2020 충남 사회조사
공적 돌봄 서비스 이용 여부 무응답 : 0.4%

6-8. 공적 돌봄서비스 이용 희망 시간대

공적 돌봄 서비스 이용 희망 시간대 '15:00~18:00 이전'

- **공적 돌봄 서비스 이용 희망 시간은 '15:00~18:00 이전'이 22.0%로 가장 높게 나타남(1+2순위 기준)**
- **다음으로 '18:00~20:00 이전'(16.4%), '10:00~15:00 이전'(9.3%) 등의 순임**
  - '의향 없음'의 응답은 성별로 여성(69.6%), 연령별로 20대(72.3%), 학력별로 중졸 이하(72.2%), 가구소득별로 100만원 미만(72.3%)에서 높음

(단위 : %)

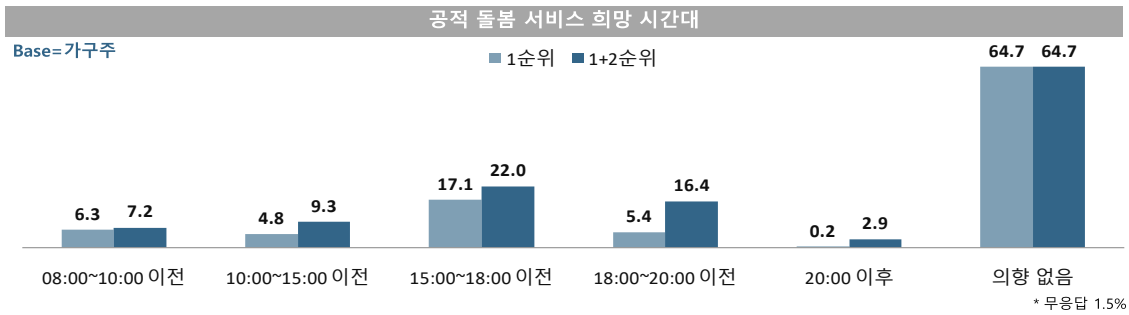

돌봄서비스 이용 희망 시간대

(단위 : %)

구분		08:00~10:00 이전	10:00~15:00 이전	15:00~18:00 이전	18:00~20:00 이전	20:00 이후	의향 없음
충청남도		7.2	9.3	22.0	16.4	2.9	64.7
성별	남성	7.4	10.6	23.7	16.1	2.5	62.6
	여성	6.6	6.3	18.2	17.2	3.9	69.6
연령별	15-19세	0.0	0.0	57.8	57.8	0.0	42.2
	20대	15.3	12.3	12.3	0.0	0.0	72.3
	30대	16.0	18.9	42.7	25.2	5.3	37.4
	40대	9.2	13.3	27.1	21.8	5.6	52.5
	50대	6.6	6.6	18.8	14.5	2.4	67.9
	60세 이상	4.6	7.3	18.5	15.0	2.1	71.7
학력별	초졸 이하	5.8	8.2	18.7	13.6	2.2	71.2
	중졸 이하	3.5	5.0	17.4	15.9	3.1	72.2
	고졸 이하	5.3	6.7	20.6	16.7	3.7	67.4
	대학 이상	13.2	16.3	30.0	19.7	2.6	49.7
	무응답	0.0	0.0	0.0	0.0	0.0	100.0
가구 소득별	100만원 미만	5.4	7.0	18.1	14.4	2.7	72.3
	100-200만원 미만	8.5	10.0	18.6	14.8	3.6	65.9
	200-300만원 미만	5.4	6.5	20.1	16.4	1.8	66.3
	300-400만원 미만	8.9	13.4	23.8	15.5	2.7	60.3
	400-500만원 미만	1.9	4.3	32.6	28.3	3.7	56.5
	500만원 이상	14.1	17.1	33.9	19.6	4.1	47.9
	무응답	0.0	0.0	0.0	0.0	0.0	56.5

Base : 가구주
자료 : 2020 충남 사회조사
무응답 : 1.5%

6-8. 확대 필요한 공적 돌봄서비스

확대 필요한 공적 돌봄서비스는 '학교 방과 후'

- **논산시에서 확대 필요한 공적 돌봄서비스는 '학교 방과 후'가 31.7%로 가장 높게 나타남**
- **다음으로 '다함께 돌봄'(18.6%), '아이돌봄서비스'(18.5%) 등의 순임**
  - '학교 방과 후'의 응답은 연령별로 30대(41.0%), 40대(41.1%), 학력별로 대학 이상(36.3%)에서 높음
  - '다함께 돌봄'의 응답은 연령별로 60세 이상(22.1%), 가구소득별로 400-500만원 미만(26.1%)에서 높음

(단위 : %)

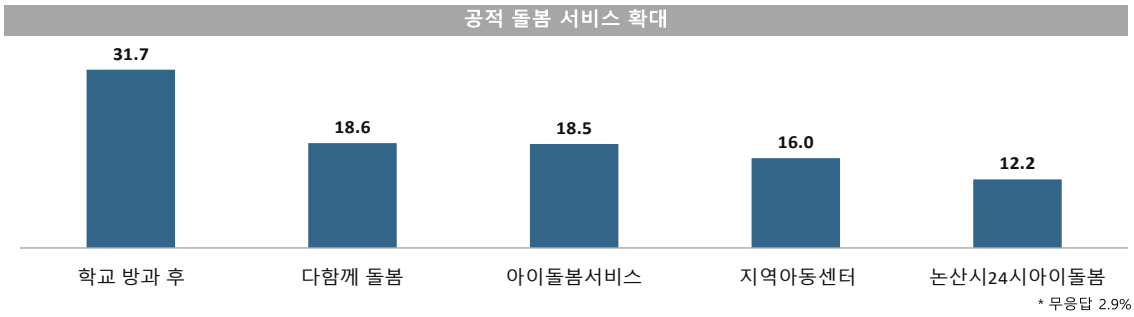

* 무응답 2.9%

확대 필요한 공적 돌봄서비스

(단위 : %)

구분		학교 방과 후	다함께 돌봄	아이돌봄서비스	지역아동센터	논산시24시아이돌봄
충청남도		31.7	18.6	18.5	16.0	12.2
성별	남성	31.8	18.8	20.7	15.7	10.7
	여성	31.7	18.4	16.3	16.3	13.7
연령별	15-19세	33.6	19.1	9.8	21.4	12.8
	20대	23.7	21.5	20.2	12.3	15.6
	30대	41.0	11.2	27.4	9.4	11.0
	40대	41.1	12.0	17.7	13.0	14.9
	50대	30.8	18.9	16.5	19.4	11.9
	60세 이상	28.2	22.1	18.0	17.6	10.6
학력별	초졸 이하	28.7	21.5	17.5	16.1	11.8
	중졸 이하	32.7	20.5	16.2	18.6	10.7
	고졸 이하	29.9	19.8	16.8	18.5	12.8
	대학 이상	36.3	14.0	22.6	11.6	12.3
	무응답	0.0	0.0	0.0	49.5	50.5
가구 소득별	100만원 미만	31.8	21.2	14.3	18.0	10.8
	100-200만원 미만	32.7	17.3	18.4	15.3	14.0
	200-300만원 미만	34.0	16.0	21.0	14.6	14.1
	300-400만원 미만	28.6	16.0	19.5	18.0	12.4
	400-500만원 미만	31.4	26.1	14.4	12.1	13.3
	500만원 이상	31.7	16.6	24.6	15.7	9.3
	무응답	0.0	0.0	30.7	30.1	0.0

Base : 가구원
자료 : 2020 충남 사회조사
무응답 : 2.9%

충청남도

Chapter 07

충남 사회지표
계룡시

SOCIAL INDICATORS OF CHUNGNAM 2020

충청남도

SOCIAL INDICATORS OF CHUNGNAM 2020

2020 충남 사회지표 계룡시

요 약

1. 한 눈에 보는 계룡시

인 구

(단위: 천명, %)



※ 출처: 행정안전부, 「주민등록인구통계」 / 법무부, 「체류외국인통계」

(단위: %)



노령화 지수 = [고령인구(65세이상) / 유소년인구(0~14세)]×100
총 부양비 = 유소년 부양비 + 노년 부양비
유소년 부양비 = [유소년 인구(0~14세)/생산가능인구(15~64세)] ×100
노년 부양비 = [고령인구(65세 이상)/생산가능인구(15~64세)] ×100

건 강

(단위: 인구 십만명당 사망자 수)



※ 출처: 통계청, 「사망원인통계」

(단위: 10점 평균)



※ 출처: 충남 사회조사

가구와 가족

(단위: %)



※ 출처: 통계청, 「인구총조사」

(단위: 10점 평균)

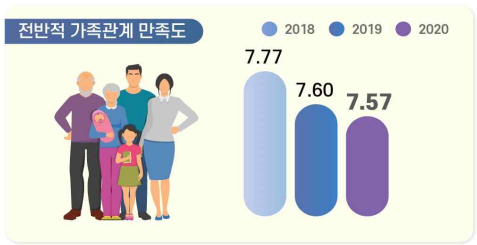

※ 출처: 충남 사회조사

교 육

(단위: %, 10점 평균)

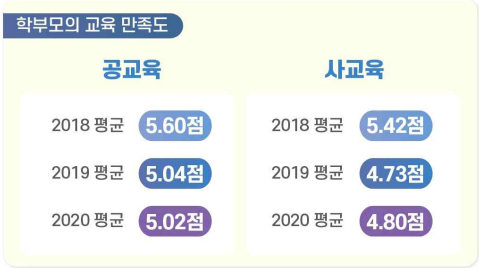

※ 출처: 충남 사회조사

(단위: 명)



※ 출처: 한국교육개발원, 「교육기본통계」

노 동

(단위: %)



(단위: %)

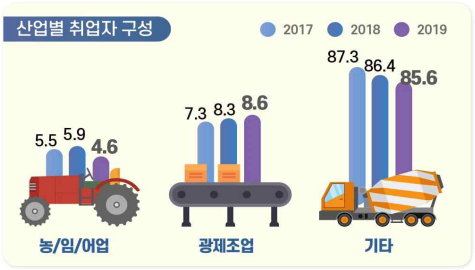

경제활동참가율(%) = (경제활동인구 ÷ 만 15세이상인구) × 100
고용률(%) = (취업자 ÷ 만 15세이상인구) × 100
실업률(%) = (실업자 ÷ 경제활동인구) × 100
경제활동인구: 만15세 이상 취업자와 실업자의 합

※ 출처: 통계청, 「경제활동인구조사」
* 기타 = 건설업, 도소매/숙박음식점업, 사업/개인 공공서비스 및 기타, 전시/운수/통신/금융

소득과 소비

(단위: 10점 평균)



※ 출처: 충남 사회조사

(단위: %, 가구 부채 '있다' 응답)



※ 출처: 충남 사회조사

주거와 교통

(단위: %)



※ 출처: 충남 사회조사

(단위: 10점 평균)



※ 출처: 충남 사회조사

환 경

(단위: %, 10점 평균)

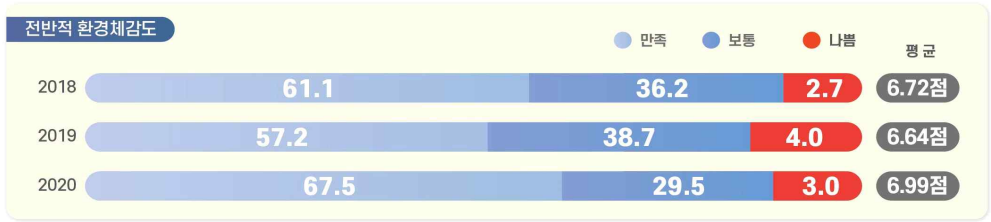

※ 출처: 충남 사회조사

안 전

(단위: 10점 평균)



※ 출처: 충남 사회조사

여가와 문화

(단위: 인구 십만명당 문화기반시설 수(개))



※ 출처: 문화체육관광부, 「문화기반시설총람」 / 행정안전부, 「주민등록인구통계」

(단위: 10점 평균)



※ 출처: 2020 충남 사회조사

사회 통합

(단위: 10점 평균)



※ 출처: 충남 사회조사

(단위: 10점 평균)



※ 출처: 충남 사회조사

도정 특성

(단위: 10점 평균)



※ 출처: 2020 충남 사회조사

(단위: %, 10점 평균)



※ 출처: 충남 사회조사

2. 지표의 변화

부문	항목	2018년	2019년	2020년	증감[1]
1. 계룡의 인구	• 총인구수 (천명)	43.9	43.2	-	0.7▽
	• 인구성장률 (%)	-0.54	-1.70	-	1.16▽
2. 건강	• 지난 1년간 도내 의료시설 이용 여부 (%)	73.7	70.0	69.2	0.8▽
	• 지난 1년간 도내 의료시설 이용자 : 이용 횟수 (회)	8.6	7.9	7.0	0.9▽
	• 의료시설·서비스 만족도 : 의료시설 '만족' (%)	24.4	34.8	42.5	-
	: 의료서비스 '만족' (%)	25.5	36.0		
3. 가구와 가족	• 가족관계 만족도 '만족' (%) : 전반적 가족관계	75.0	73.1	71.6	1.5▽
	: 배우자와의 관계	78.9	73.5	76.9	3.4▲
	: 자녀와의 관계	82.7	79.0	80.0	1.0▲
4. 교육	• 공교육 만족도 '만족' (%)	34.8	24.1	18.3	5.8▽
	• 사교육 만족도 '만족' (%)	31.0	14.6	15.8	1.2▲
5. 노동	• 지난 1주간 경제활동 상태 : '일하였음' (%)	50.7	52.3	53.3	1.0▲
	• 고용형태 : '상용근로자' (%)	69.3	67.9	66.6	1.3▽
6. 소득과 소비	• 월평균 가구소득 : 300만원 이상 (%)	68.2	60.8	57.0	3.8▽
	• 부채 있는 가구 비중 (%)	49.7	49.1	44.3	4.8▽
7. 주거와 교통	• 자동차등록 대수 (천대)	21.6	21.9	-	0.3▲
8. 환경	• 환경체감도 '좋음' (%) : 대기	52.3	54.2	73.3	19.1▲
	: 녹지 환경	63.5	62.6	73.5	10.9▲
9. 안전	• 사회안전에 대한 인식 '안전' (%) : 전반적 사회 안전	49.2	40.1	53.0	12.9▲
	: 자연재해	51.0	48.1	61.2	13.1▲
	: 범죄위험	53.4	45.3	53.1	7.8▲
10. 여가와 문화	• 여가활동 참여 여부 '참여' (%)[2] : 문화예술 관람	56.9	46.1	43.2	-
	: 문화예술 참여	35.7	17.4		
	: 스포츠 관람	44.6	24.0	24.0	-
	: 스포츠 참여		25.1		
	: 관광/여행(국내)	54.3	51.6	56.5	-
	: 관광/여행(해외)			20.9	-
11. 사회통합	• 삶에 대한 만족감 (10점만점) : 삶에 대한 만족	6.37	6.30	6.63	0.33▲
	: 삶에 대한 가치	6.51	6.47	6.70	0.23▲
	: 거주 시군 전반적 생활 만족도	-	-	6.46	-
	• 정서경험 (10점만점) : 행복	6.49	6.41	6.82	0.41▲
	: 근심/걱정	4.44	4.67	4.52	0.15▽
	: 우울	3.62	3.84	3.55	0.29▽
	• 향후 이사 계획 (%)	43.1	29.8	36.1	6.3▲
12. 도정특성	• 사회적 약자에 대한 인권의식 존중 (%) : 여성	51.7	47.8	45.6	2.2▽
	: 아동/청소년	54.1	48.4	47.0	1.4▽
	: 노인	62.2	54.0	52.9	1.1▽
	: 장애인	52.8	45.8	45.5	0.3▽
	: 외국인노동자	41.2	31.2	33.4	2.2▲

1) 증감 : 최근 2개년 증감 값(2020년-2019년)
(소수점 이하 반올림으로 인해 통계표 상의 차이와 실제 수치가 다를 수 있음)
2) 2020년 '문화예술', '스포츠'의 관람/참여 항목 통합, '관광활동'→'국내 관광/여행', '해외 관광/여행' 항목 분리

3. 계룡시 현황

- **(인구)** '19년 계룡시 인구는 총 4만3천명(외국인 0.2천만명 포함)으로 도내에서 청양군 다음으로 적으며, 인구증가율은 -1.70%로 충남 평균 인구증가율(-0.01%)보다 낮으며, 평균연령은 39.8세로 전체 평균연령(42.8세)보다 낮음
- **(산업구조)** '19년 계룡시 산업별 취업자는 1만7천명이며, 비율로는 사업·개인·공공서비스 및 기타(50.6%), 도소매·음식점숙박업(20.1%)의 구성비가 상대적으로 높음

< 2019년 산업별 취업자 수 비중 >

(단위 : 천명, %)

구분		합계	농업, 임업및어업	광제조업	건설업	도소매·음식점숙박업	전기·운수·통신·금융	사업·개인·공공서비스 및기타
충남	취업자 수	1,196	143	270	83	211	104	384
	구성비	100.0	12.0	22.6	6.9	17.6	8.7	32.1
계룡	**취업자 수**	**17**	**1**	**2**	**1**	**4**	**2**	**9**
	구성비	**100.0**	**4.6**	**8.6**	**5.7**	**20.1**	**9.2**	**50.6**

자료 : 통계청, 지역별고용조사, 2019

- **(주택)** '18년 계룡시 주택 수는 약 1만6천호, 주택보급률은 110.5%로 도내 10위이며, 인구 천명당 주택 수는 376.5호로 충남 평균(451.2호)보다 적은 수준임

< 2018년 주택 수 및 주택보급률 >

(단위 : 호, %)

구분	주택 수	주택보급률	인구 천명당 주택 수
충남	959,457	112.7	451.2
계룡[3)]	**16,463**	**110.5**	**376.5**
공주	49,147	110.3	456.8
청양	14,365	106.5	444.8
홍성	48,276	115.7	477.6
예산	37,584	115.1	469.3

자료 : 충청남도, 충남통계연보

3) 충남 사회조사 시군편 분석 시 권역별로 비교표 제시
- 북부권 : 천안시, 아산시, 서산시, 당진시
- 내륙권 : 공주시, 계룡시, 청양군, 홍성군, 예산군
- 서해안권 : 보령시, 서천군, 태안군
- 금강권 : 논산시, 금산군, 부여군

4. 계룡시 주요 특징(충남 사회지표)

4-1. 경제 분야

- **(소득·소비)** 계룡시는 도 평균에 비해 고소득 가구 비중이 높으며, 소비지출도 타 지역에 비해 상대적으로 높은 수준임
  - 계룡시 월평균 가구소득은 300~400만원 비율이 16.0%로 가장 높으며, 월평균 소비지출액은 100~200만원(20.4%) 및 200~300만원(20.3%)이 비슷하게 나타남
  - 가구당 월평균 소득이 50만원 미만인 비율(5.7%)이 충남 시군 중 가장 낮으며, 50만원 미만 소비지출하는 비율(5.3%)도 가장 낮은 수준임

< 2020년 전체 가구 중 월평균 소득의 구간별 비중 >

(단위 : %)

구분	50만원 미만	50~100 만원	100~200 만원	200~300 만원	300~400 만원	400~500 만원	500~600 만원	600~700 만원	700~800 만원	800만원 이상
충남	12.6	18.8	20.0	15.4	12.3	8.2	4.6	2.8	2.2	2.9
계룡	**5.7**	**10.4**	**13.3**	**13.6**	**16.0**	**14.6**	**7.9**	**5.6**	**6.0**	**7.0**
공주	12.9	20.1	21.9	14.5	12.7	8.2	2.8	2.0	2.4	2.3
청양	12.3	21.2	22.9	17.9	11.0	7.3	3.3	1.9	1.4	0.7
홍성	9.0	19.4	21.4	15.6	11.3	9.6	5.4	2.1	1.9	4.1
예산	14.8	24.7	27.6	12.3	7.3	6.8	2.9	1.9	0.2	1.2

< 2020년 전체 가구 중 월평균 소비지출액의 구간별 비중 >

(단위 : %)

구분	50만원 미만	50~100 만원	100~200 만원	200~300 만원	300~400 만원	400~500 만원	500~600 만원	600~700 만원	700~800 만원	800만원 이상
충남	16.7	22.8	23.7	16.1	10.7	5.2	2.2	1.1	0.5	0.8
계룡	**5.3**	**11.4**	**20.4**	**20.3**	**18.8**	**13.0**	**4.7**	**2.2**	**1.4**	**2.3**
공주	15.4	28.1	24.8	15.0	10.0	3.3	0.8	0.8	0.7	0.7
청양	26.4	26.0	20.9	13.6	7.6	3.3	1.1	0.8	0.3	0.0
홍성	12.2	25.0	25.2	16.4	11.0	5.6	2.2	1.2	0.7	0.3
예산	18.1	26.4	28.0	10.9	8.6	4.3	1.9	0.7	0.1	0.7

- **(부채)** 계룡시에 부채를 가지고 있는 가구의 비중은 충남 시군 중 천안시 다음으로 높은 44.3%이며, 주된 사유는 '주택 임차 및 구매'가 67.7%로 타 지역에 비해 상대적으로 높은 비율을 차지함

< 2020년 전체 가구 중 부채 여부 및 이유 비중 >

(단위 : %)

구분	부채 여부		부채 이유(부채가 있는 가구 기준)						
	있다	없다	주택 임차 및 구입	사업/영농자금	교육비, 의료비를 제외한 기타 생활비	재테크 투자	교육비	의료비	기타
충남	34.4	65.5	42.6	30.3	13.2	4.2	3.5	3.0	3.0
계룡	**44.3**	**55.7**	**67.7**	**4.8**	**8.3**	**6.5**	**6.8**	**3.0**	**2.8**

- **(직장)** 계룡시는 상용근로자 비중이 66.6%로 충남 시군 중 가장 높아 고용은 안정적인 편이며, 근로여건 만족 비율은 모든 항목에서 도 평균에 비해 높은 수준을 형성하고 있음
  - 근로여건 중 하는 일에 대한 만족 비율이 56.8%로 가장 높은 반면, 임금/소득에 대한 만족(44.7%)은 상대적으로 낮음

< 2020년 고용형태별 취업자 비중 >

(단위 : %)

구분	상용근로자	임시근로자	일용근로자	고용원 있는 자영업자	고용원 없는 자영업자	무급가족 종사자
충남	51.6	7.6	6.0	5.0	22.2	7.5
계룡	**66.6**	**14.4**	**4.1**	**4.2**	**9.5**	**1.1**
공주	45.2	7.1	6.8	5.3	26.7	8.9
청양	30.6	4.4	5.0	3.2	40.1	16.7
홍성	40.4	7.7	4.3	3.2	32.4	11.9
예산	35.5	6.9	4.4	3.6	34.2	15.4

< 2020년 근로 여건 만족 비율 >

(단위 : %)

구분	하는일	임금/소득	근로시간	근무환경	의사소통/인간관계	고용안정성	일/직장에서의 장래성	전반적 만족도
충남	46.5	32.4	39.7	41.8	48.8	41.6	37.0	40.3
계룡	**56.8**	**44.7**	**51.0**	**56.1**	**55.4**	**54.4**	**46.2**	**53.4**
공주	41.2	27.0	30.7	34.5	42.2	37.2	30.2	33.1
청양	39.5	24.2	28.6	37.1	47.5	41.5	28.3	29.5
홍성	37.3	25.0	34.8	36.5	39.1	35.2	29.3	34.9
예산	43.7	30.2	37.5	37.6	48.9	38.6	31.6	37.1

4-2. 사회 분야

- **(주거)** 계룡시 주거환경에 대한 만족도는 쇼핑시설을 제외한 모든 항목에서 도 평균 수준에 비해 높고, 특히 휴식공간에 대한 만족도가 타 시군 대비 가장 상대적으로 높게 나타남
  - 거주주택에 대한 만족도가 6.31점으로 가장 높은 반면, 휴식공간(5.23점)은 가장 낮음

< 2020년 주거환경 만족도 >

(단위 : 점)

구분	거주주택	쇼핑시설	공공시설	휴식공간
충남	6.26	5.38	5.47	5.03
계룡	**6.31**	**5.25**	**5.61**	**5.23**
공주	6.25	4.69	5.20	4.60
청양	6.15	3.87	5.35	4.98
홍성	6.29	5.29	5.74	5.47
예산	6.54	4.87	5.30	4.61

- **(삶에 대한 만족감과 정서경험)** 계룡시는 삶에 대한 만족감(삶에 대한 만족, 삶에 대한 가치)이 도 평균보다 높은 수준으로 나타남
  - 정서 경험 측면에서는 행복(6.82점)에 대한 경험이 근심·걱정(4.52점), 우울(3.55점) 경험보다 높게 나타남

< 2020년 삶에 대한 만족감과 정서 경험 >

(단위 : 점)

구분	삶에 대한 만족감			정서 경험		
	삶에 대한 만족	삶에 대한 가치	거주 시군 전반적 생활 만족도	행복	근심·걱정	우울
충남	6.19	6.29	5.99	6.19	4.73	3.80
계룡	**6.63**	**6.70**	**6.46**	**6.82**	**4.52**	**3.55**
공주	5.93	6.06	5.93	6.04	4.86	4.22
청양	6.10	6.07	5.94	5.95	4.17	3.58
홍성	6.37	6.45	6.17	6.27	4.96	3.72
예산	6.18	6.25	6.17	6.18	4.48	3.45

4-3. 환경 · 안전 분야

- **(환경)** 계룡시는 전반적인 환경체감도 뿐만 아니라 대기, 수질, 토양, 소음 · 진동, 녹지환경 등 세부분야에서도 타 시군에 비해 긍정적으로 인식하고 있음

< 2020년 환경체감도 >

(단위 : 점)

구분	전반적 체감도	대기	수질	토양	소음 · 진동	녹지환경
충남	5.86	5.30	5.79	5.65	5.46	6.04
계룡	**6.99**	**7.30**	**6.62**	**6.83**	**6.62**	**7.40**
공주	6.45	6.25	6.41	6.17	6.01	6.43
청양	6.54	6.20	6.36	6.35	6.65	7.06
홍성	6.09	5.26	5.99	5.94	5.93	6.26
예산	5.98	5.81	5.91	5.70	5.66	6.07

- **(안전)** 계룡시는 사회안전에 대해 모든 항목에서 도 평균에 비해 상대적으로 안전하다고 느끼는 편이며, 특히 자연재해, 신종 전염병, 범죄위험 등에 대한 안전 인식이 도 평균에 비해 가장 두드러지는 것으로 나타남

< 2020년 사회안전에 대한 인식 >

(단위 : 점)

구분	전반적 안전 인식도	자연 재해	건축물 및 시설물	교통 사고	화재	먹거리	정보 보안	신종 전염병	범죄 위험
충남	5.13	5.24	5.57	4.88	5.37	5.59	5.14	2.98	4.72
계룡	**6.25**	**6.58**	**6.33**	**6.01**	**5.85**	**6.03**	**5.74**	**5.07**	**6.24**
공주	5.60	6.28	6.02	5.38	5.38	5.65	5.14	3.87	5.18
청양	5.54	6.07	6.20	4.95	5.02	6.06	5.49	2.58	5.31
홍성	5.44	5.55	5.81	5.09	5.52	5.84	5.45	3.98	5.39
예산	5.73	5.70	6.05	5.28	5.64	6.05	5.80	4.59	5.65

5. 응답자 특성

5-1. 응답 가구

• **2020년 사회조사 유효표본**
- 900가구
- 표본오차는 95% 신뢰수준에서 ± 3.17%p

구분		사례수[4]	비율(%)
전 체		900	100.0
주택 유형별	단독주택	103	11.4
	아파트	766	85.1
	연립/다세대주택	25	2.8
	기타	6	0.7
충남 거주기간별	5년 미만	238	26.4
	5~10년 미만	132	14.7
	10~15년 미만	160	17.8
	15~20년 미만	66	7.3
	20년 이상	304	33.8
주거점유 형태별	자기집	523	58.1
	전세	101	11.2
	월세/기타	276	30.7
가구소득별	100만원 미만	145	16.1
	100-200만원 미만	120	13.3
	200-300만원 미만	122	13.6
	300-400만원 미만	144	16.0
	400-500만원 미만	131	14.6
	500만원 이상	238	26.4
가구원 수별	1인 가구	231	25.7
	2인 가구	282	31.3
	3인 가구	151	16.8
	4인 가구	183	20.3
	5인 이상 가구	53	5.9
읍면동 구분별	동부	220	24.4
	면부	680	75.6
주거지 형태별	도시	865	96.1
	농촌	35	3.9

4) 사례수는 실제 응답자 수이며, 비율은 모수추정을 위해 가중치를 적용하여 계산함

5-2. 응답 가구원

• **2020년 사회조사 유효표본**
- 1,490명
- 표본오차는 95% 신뢰수준에서 ± 2.49%p

구분		사례수[5]	비율(%)
전 체		1,490	100.0
성별	남성	674	45.2
	여성	816	54.8
연령별	15~19세	76	5.1
	20대	107	7.2
	30대	207	13.9
	40대	401	26.9
	50대	283	19.0
	60세이상	416	27.9
학력별	초졸이하	152	10.2
	중졸이하	94	6.3
	고졸이하	351	23.6
	대학이상	870	58.4
	무응답	23	1.5
직업별	전문/관리	99	6.6
	사무	150	10.1
	서비스/판매	181	12.1
	농어업	20	1.3
	기능/노무등	365	24.5
	직업없음	675	45.3
지위별	임금근로자	691	46.4
	비임금근로자	124	8.3
	미취업자	675	45.3
읍면동 구분별	동부	397	26.6
	면부	1,093	73.4
가구원 유형	가구주	900	60.4
	가구원	590	39.6

5) 사례수는 실제 응답자 수이며, 비율은 모수추정을 위해 가중치를 적용하여 계산함

충청남도

SOCIAL INDICATORS OF CHUNGNAM 2020

2020 충남 사회지표 계룡시

결과 분석

7. 계룡시

7-1. 계룡시민 생활 만족도

생활 만족도 부분 '자연 환경' 73.3%

- **계룡시에 생활하면서 가장 만족스럽게 느끼는 부분은 '자연환경'이 73.3%로 가장 높게 나타남(1+2순위 기준)**
- **다음으로, '주거·거리 환경'(52.3%), '일자리 환경'(18.6%), '교통시설'(15.8%) 등의 순임**
  - '자연환경' 응답은 연령별로 40대(79.5%), 학력별로 대학 이상(76.9%), 가구소득별로 400-500만원 미만(79.3%)에서 높음
  - '주거·거리 환경' 응답은 연령별로 30대(60.3%), 가구소득별로 300-400만원 미만(57.3%) 에서 높음

(단위 : 점) (단위 : %)

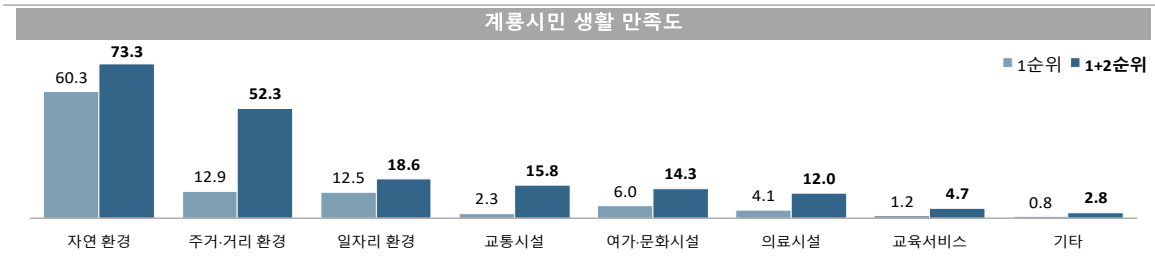

* 무응답 0.1%

인구증가 시책 추진 만족도

(단위 : %)

구분		자연 환경	주거·거리 환경	일자리 환경	교통시설	여가·문화 시설	의료시설	교육서비스	기타
충청남도		73.3	52.3	18.6	15.8	14.3	12.0	4.7	2.8
성별	남성	73.8	52.0	18.4	16.1	14.8	11.2	5.0	2.7
	여성	72.8	52.7	18.8	15.5	13.8	12.7	4.4	2.9
연령별	15-19세	68.7	56.0	10.3	13.4	15.4	14.7	9.4	5.3
	20대	72.4	48.3	14.5	21.5	19.3	9.1	7.5	4.6
	30대	77.4	60.3	15.3	16.5	6.1	4.9	8.2	2.9
	40대	79.5	56.4	16.3	11.6	12.5	6.6	4.2	3.7
	50대	72.8	51.0	18.4	15.1	20.5	15.2	1.8	1.1
	60세 이상	66.8	45.2	29.6	18.0	11.8	20.2	1.9	1.2
학력별	초졸 이하	63.8	44.8	29.6	20.0	6.0	28.9	0.8	1.3
	중졸 이하	64.3	50.2	19.9	19.2	15.7	9.2	9.6	1.8
	고졸 이하	71.3	51.7	18.3	15.1	17.0	14.7	3.4	2.1
	대학 이상	76.9	54.2	16.6	15.0	14.1	8.6	5.3	3.2
	무응답	41.3	34.5	40.5	21.0	17.0	30.2	0.0	11.6
가구 소득별	100만원 미만	55.7	43.6	28.0	23.2	13.0	29.8	1.6	0.0
	100-200만원 미만	71.6	47.5	28.0	22.7	8.3	12.0	3.2	1.0
	200-300만원 미만	73.7	50.7	18.0	18.8	13.0	11.8	3.4	3.5
	300-400만원 미만	70.8	57.3	17.8	14.1	14.4	10.9	5.9	2.9
	400-500만원 미만	79.3	53.8	18.5	11.6	15.7	10.9	4.0	1.4
	500만원 이상	77.8	54.4	12.6	12.3	16.8	7.3	6.6	4.8
	무응답	-	-	-	-	-	-	-	-

Base : 가구원 자료 : 2020 충남 사회조사 무응답 : 0.1%
1) 2020년 신규 문항

7-2. 계룡시 발전 방향

계룡시 발전 방향 '일자리 창출, 기업유치를 통한 지역경제 활성화'

- **계룡시에서 우선 추진되었으면 하는 정책은 '일자리 창출, 기업유치를 통한 지역경제 활성화'가 52.6%로 가장 높으나, 전년 대비 12.1%p 감소함(1+2순위 기준)**
- **다음으로, '복지시설 확충 및 다양한 복지분야의 지원 확대'(38.4%), '생활편의시설 확충'(33.4%), '쾌적한 주거 및 도시 환경 조성'(29.9%) 등의 순임**
  - '일자리 창출, 기업유치를 통한 지역경제 활성화'의 응답은 연령별로 50대(58.9%), 60세 이상(59.2%), 학력별로 고졸 이하(61.0%), 가구소득별로 100-200만원 미만(73.3%)에서 높음
  - '복지시설 확충 및 다양한 복지분야의 지원 확대'의 응답은 연령별로 60세 이상(52.6%), 학력별로 초졸 이하(59.9%), 가구소득별로 100만원 미만(58.6%)에서 높음

(단위 : %)

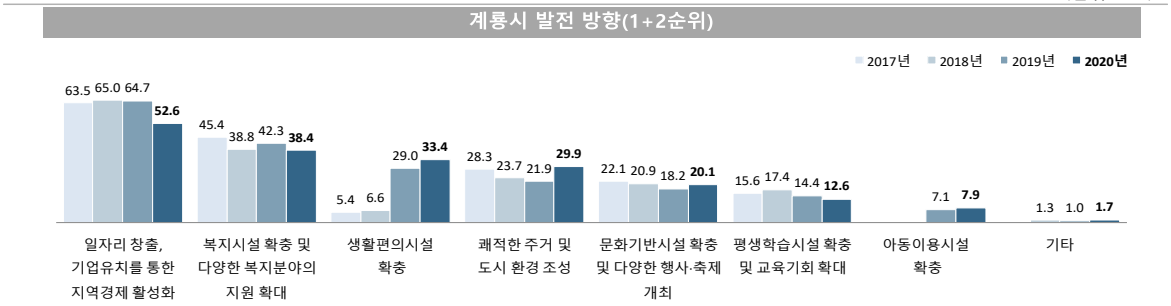

계룡시 발전 방향(1+2순위)

(단위 : %)

구분		일자리 창출, 기업유치를 통한 지역경제 활성화	복지시설 확충 및 다양한 복지분야의 지원 확대	생활편의시설 확충	쾌적한 주거 및 도시 환경 조성	문화기반시설 확충 및 다양한 행사·축제 개최	평생학습시설 확충 및 교육기회 확대	아동이용시설 확충	기타
충청남도		52.6	38.4	33.4	29.9	20.1	12.6	7.9	1.7
성별	남성	53.2	36.8	33.4	32.6	21.0	10.9	6.9	1.6
	여성	52.0	40.0	33.3	27.4	19.3	14.3	8.9	1.7
연령별	15-19세	38.9	23.8	51.2	26.4	32.5	21.7	0.0	1.2
	20대	57.4	34.6	43.2	23.3	21.7	8.0	5.1	5.6
	30대	38.2	28.8	39.2	27.3	20.0	10.6	32.0	2.0
	40대	52.0	36.7	32.2	28.8	19.2	15.8	10.5	1.0
	50대	58.9	41.2	25.8	35.1	20.6	13.5	2.1	0.3
	60세 이상	59.2	52.6	23.8	33.9	14.4	8.4	0.7	1.2
학력별	초졸 이하	58.2	59.9	28.5	33.2	7.9	3.9	2.0	1.4
	중졸 이하	48.2	39.8	32.7	29.5	19.8	15.6	1.0	2.5
	고졸 이하	61.0	40.9	29.6	27.9	18.1	14.5	4.2	1.2
	대학 이상	48.7	34.3	36.0	30.2	22.6	12.7	11.0	1.9
	무응답	68.1	46.6	15.4	35.8	17.9	12.3	0.0	0.0
가구 소득별	100만원 미만	50.7	58.6	32.2	26.1	12.3	9.5	2.8	1.0
	100-200만원 미만	73.3	45.7	25.7	26.9	12.7	8.2	3.5	3.1
	200-300만원 미만	58.0	34.3	30.3	32.0	15.2	14.1	11.0	0.4
	300-400만원 미만	51.5	43.2	31.1	24.9	18.5	15.4	10.0	2.0
	400-500만원 미만	47.6	31.4	35.5	30.9	28.2	12.3	10.0	1.1
	500만원 이상	45.8	31.8	38.3	33.6	24.8	13.2	7.6	2.1
	무응답	-	-	-	-	-	-	-	-

Base : 가구원 자료 : 2020 충남 사회조사

7-3. 계룡시 인구 유입 및 정착을 위한 정책

계룡시 인구 유입 및 정착을 위해 '일자리 창출' 정책 최우선

- **계룡시 인구 유입 및 정착을 위한 정책은 '일자리 창출'이 70.3%로 가장 높음 (1+2순위 기준)**
- **다음으로 '재취업 관련 직업교육 확대'(33.6%), '도시개발 투자 확대'(32.4%), '문화시설 확충'(22.0%) 등의 순임**
  - '일자리 창출'의 응답은 연령별로 50대(76.8%), 60세 이상(76.5%), 학력별로 초졸 이하(77.3%), 가구소득별로 200-300만원 미만(75.1%)에서 높음
  - '재취업 관련 직업교육 확대'의 응답은 연령별로 50대(38.4%), 가구소득별로 100-200만원 미만(39.5%)에서 높음

(단위 : %)

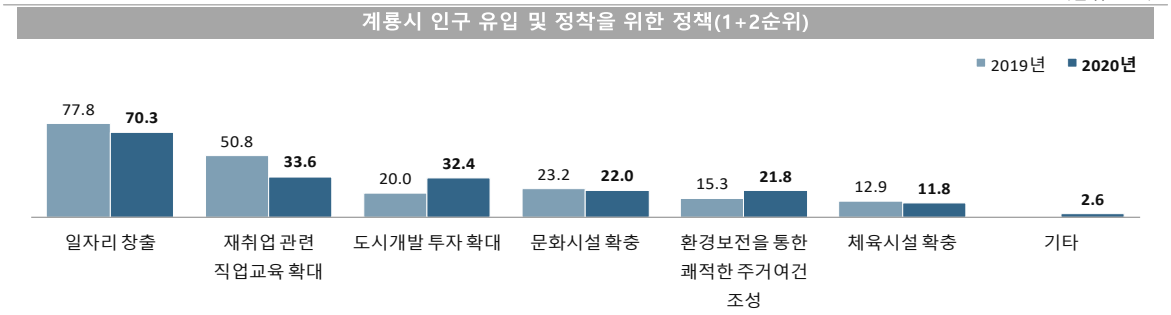

계룡시 인구 유입 및 정착을 위한 정책 (1+2순위)

(단위 : %)

구분		일자리 창출	재취업 관련 직업교육 확대	도시개발 투자 확대	문화시설 확충	환경보전을 통한 쾌적한 주거여건 조성	체육시설 확충	기타
	충청남도	70.3	33.6	32.4	22.0	21.8	11.8	2.6
성별	남성	69.7	33.1	35.0	19.5	21.7	13.4	2.4
	여성	71.0	34.1	29.8	24.4	21.9	10.2	2.9
연령별	15-19세	52.9	27.6	26.2	41.2	17.5	28.8	1.4
	20대	70.8	35.4	27.4	26.5	15.8	12.9	7.8
	30대	62.7	28.7	46.4	24.4	21.3	10.5	2.1
	40대	70.4	34.1	32.5	21.6	24.7	10.5	1.7
	50대	76.8	38.4	31.9	17.3	21.1	9.9	0.7
	60세 이상	76.5	33.2	30.0	13.9	25.2	7.7	2.9
학력별	초졸 이하	77.3	32.3	34.3	13.8	20.2	2.6	4.6
	중졸 이하	60.1	28.0	26.7	26.5	15.9	24.9	3.2
	고졸 이하	72.9	34.5	28.2	21.2	21.7	17.5	1.1
	대학 이상	69.1	33.6	34.3	23.1	23.0	9.7	3.0
	무응답	87.2	50.6	38.2	12.3	7.8	0.0	0.0
가구 소득별	100만원 미만	71.6	32.1	30.2	17.3	22.9	6.5	4.4
	100-200만원 미만	71.9	39.5	30.2	14.0	27.9	11.4	1.8
	200-300만원 미만	75.1	33.9	28.0	24.7	18.1	10.7	1.5
	300-400만원 미만	70.2	35.8	34.7	21.4	20.5	12.2	2.1
	400-500만원 미만	65.5	37.7	30.9	25.4	21.0	12.1	2.7
	500만원 이상	69.6	28.4	35.6	24.0	22.0	13.9	3.1
	무응답	-	-	-	-	-	-	-

Base : 가구원 자료 : 2020 충남 사회조사

7-4. 계룡사랑상품권 구매 경험

계룡사랑상품권 구매 경험률 '25.7%'

- **계룡사랑상품권 구매 경험률은 25.7%**
- **세부적으로, '연 1회 이상'(13.9%), '반기별 1회 이상'(4.5%), '분기별 1회 이상'(3.9%), '월 1회 이상'(3.5%) 순임**
  - '연 1회 이상'의 응답은 연령별로 40대(18.5%), 가구소득별로 100-200만원 미만(20.3%)에서 높음
  - '구매한적 없음'의 응답은 연령별로 15-19세(88.7%), 학력이 낮을수록, 가구소득별로 100만원 미만(90.5%)에서 높음

(단위 : %)

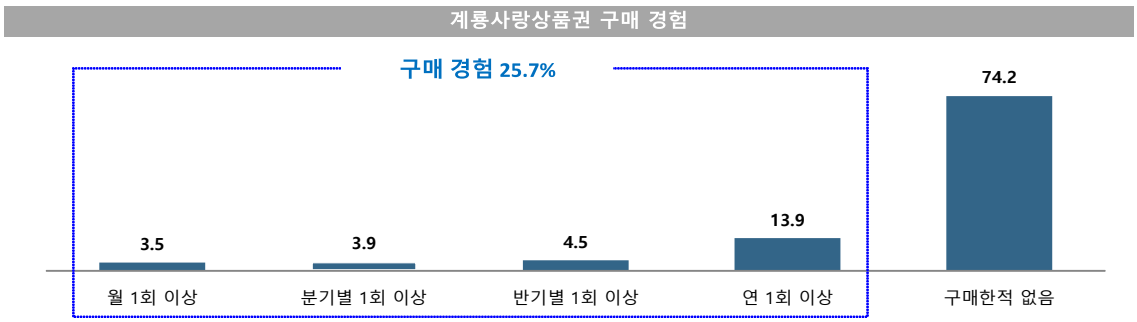

계룡사랑상품권 구매 경험

(단위 : %)

구분		월 1회 이상	분기별 1회 이상	반기별 1회 이상	연 1회 이상	구매한적 없음
충청남도		3.5	3.9	4.5	13.9	74.2
성별	남성	3.1	4.9	4.6	12.7	74.5
	여성	3.9	2.9	4.3	15.0	73.8
연령별	15-19세	0.0	0.0	1.2	10.1	88.7
	20대	1.9	1.1	1.6	9.6	85.8
	30대	2.3	3.1	6.4	14.4	73.8
	40대	6.7	6.0	7.0	18.5	61.7
	50대	5.3	7.9	5.3	15.9	65.2
	60세 이상	1.4	1.9	2.9	10.8	82.7
학력별	초졸 이하	1.5	0.0	0.0	4.5	94.1
	중졸 이하	1.6	0.8	0.0	8.5	88.3
	고졸 이하	3.3	2.4	5.1	12.9	76.2
	대학 이상	4.1	5.4	5.2	16.0	69.2
	무응답	0.0	0.0	9.2	13.1	77.7
가구 소득별	100만원 미만	0.5	1.2	1.5	6.3	90.5
	100-200만원 미만	1.4	0.9	3.0	20.3	74.0
	200-300만원 미만	2.4	1.2	4.8	13.1	78.6
	300-400만원 미만	3.2	5.1	6.6	12.4	72.7
	400-500만원 미만	1.9	2.5	4.6	15.6	75.4
	500만원 이상	6.7	7.3	4.7	14.2	66.9
	무응답	-	-	-	-	-

Base : 가구원
자료 : 2020 충남 사회조사
무응답 : 0.1%

7-4. 계룡사랑상품권 구매 만족도

계룡시사랑상품권 구매 만족도는 '만족' 66.9%, 10점 만점 평균 6.99점

- **계룡시사랑상품권 구매에 '만족' 66.9%(매우 만족 18.8% + 만족 48.2%)**
- **계룡시사랑상품권 구매에 '불만족' 4.0%(매우 불만족 2.1% + 불만족 2.0%)**
  - '만족'의 응답은 연령별로 20대(83.0%), 가구소득별로 100만원 미만(73.5%)에서 높음
  - '불만족'의 응답은 연령별로 30대(7.5%), 가구소득별로 100-200만원 미만(10.3%)에서 높음

(단위 : 점) (단위 : %)

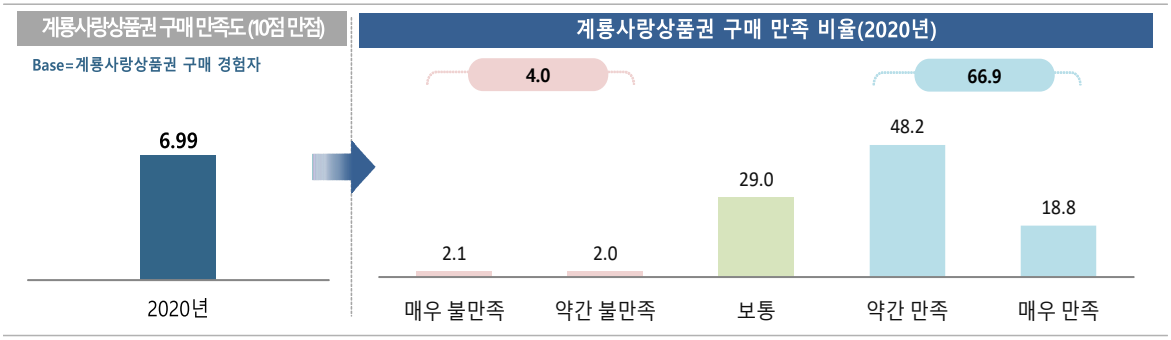

계룡사랑상품권 구매 만족도

(단위 : %, 점)

구분		매우 불만족	약간 불만족	보통	약간 만족	매우 만족	종합		평균 (10점)
							불만족	만족	
충청남도		2.1	2.0	29.0	48.2	18.8	4.0	66.9	6.99
성별	남성	2.0	1.6	30.3	46.0	20.0	3.7	66.0	7.01
	여성	2.1	2.3	27.8	50.2	17.6	4.4	67.8	6.97
연령별	15-19세	0.0	0.0	34.0	66.0	0.0	0.0	66.0	6.65
	20대	5.7	0.0	11.3	54.7	28.4	5.7	83.0	7.50
	30대	1.7	5.8	24.8	54.5	13.2	7.5	67.8	6.80
	40대	1.5	1.9	24.7	46.3	25.6	3.4	71.9	7.32
	50대	2.1	2.0	32.0	44.4	19.6	4.1	63.9	6.93
	60세 이상	2.8	0.0	46.4	45.1	5.7	2.8	50.7	6.27
학력별	초졸 이하	0.0	0.0	57.0	43.0	0.0	0.0	43.0	6.07
	중졸 이하	0.0	0.0	60.3	39.7	0.0	0.0	39.7	5.99
	고졸 이하	0.9	4.5	28.6	51.3	14.7	5.4	66.0	6.86
	대학 이상	2.6	1.3	27.1	47.8	21.2	3.9	69.0	7.09
	무응답	0.0	0.0	41.1	41.1	17.7	0.0	58.9	6.92
가구 소득별	100만원 미만	0.0	0.0	26.5	57.8	15.8	0.0	73.5	7.23
	100-200만원 미만	5.8	4.5	29.7	60.0	0.0	10.3	60.0	6.10
	200-300만원 미만	0.0	0.0	31.8	48.1	20.1	0.0	68.2	7.21
	300-400만원 미만	1.1	1.4	28.5	50.0	19.0	2.5	69.0	7.11
	400-500만원 미만	0.0	4.6	22.9	57.2	15.3	4.6	72.5	7.08
	500만원 이상	3.1	1.2	30.8	39.5	25.4	4.3	64.9	7.07
	무응답	-	-	-	-	-	-	-	-

Base : 계룡사랑상품권 구매 경험자
자료 : 2020 충남 사회조사

7-5. 계룡사랑상품권 비구매 이유

계룡시사랑상품권 비구매 이유 '지역에서 소비실적이 적어서'

- **계룡사랑상품권 비구매 이유는 '지역에서 소비실적이 적어서'가 34.6%로 가장 높게 나타남**
- **다음으로 '상품권으로 사용할 수 있는 가맹점이 적어서'(15.0%), '구매 할인율이 적어서'(8.4%) 순임**
  - '지역에서 소비실적이 적어서'의 응답은 연령별로 50대(42.8%), 가구소득별로 200-300만원 미만(39.7%)에서 높음
  - '상품권으로 사용할 수 있는 가맹점이 적어서'의 응답은 연령별로 30대(22.7%)에서 높음

(단위 : %)

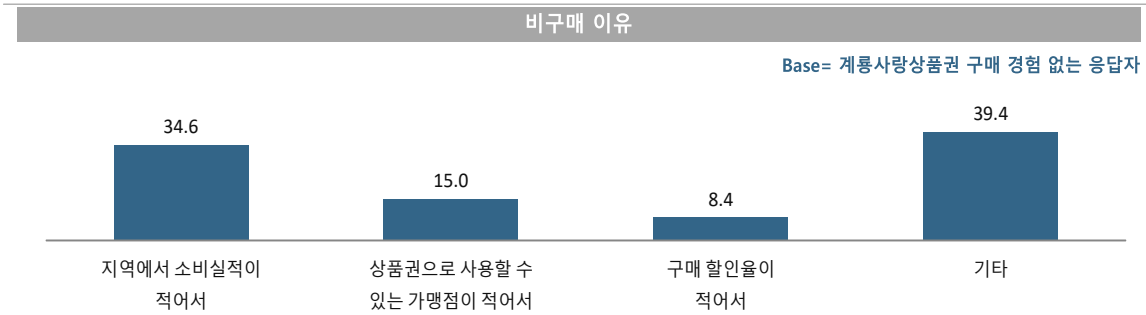

계룡사랑상품권 비구매 이유

(단위 : %)

구분		지역에서 소비실적이 적어서	상품권으로 사용할 수 있는 가맹점이 적어서	구매 할인율이 적어서	기타
충청남도		34.6	15.0	8.4	39.4
성별	남성	35.4	14.5	7.7	39.1
	여성	33.8	15.5	9.0	39.6
연령별	15-19세	14.9	10.1	4.3	62.9
	20대	41.3	13.1	5.6	40.0
	30대	29.8	22.7	5.9	38.8
	40대	40.8	14.4	12.4	31.7
	50대	42.8	14.6	10.8	29.7
	60세 이상	30.8	15.2	8.4	41.5
학력별	초졸 이하	25.3	17.8	7.5	46.7
	중졸 이하	22.2	9.5	10.2	55.9
	고졸 이하	36.5	15.0	7.5	38.7
	대학 이상	37.6	15.2	8.8	36.6
	무응답	11.4	15.6	5.1	19.6
가구 소득별	100만원 미만	34.1	12.3	5.8	47.8
	100-200만원 미만	35.3	16.5	10.0	34.3
	200-300만원 미만	39.7	17.5	11.1	28.7
	300-400만원 미만	27.6	17.5	4.7	48.5
	400-500만원 미만	36.8	10.7	13.8	36.0
	500만원 이상	34.5	15.2	6.4	40.1
	무응답	-	-	-	-

Base : 계룡상품권 비구매자
자료 : 2020 충남 사회조사
무응답 : 2.7%

충청남도

Chapter 08

충남 사회지표
당진시

SOCIAL INDICATORS OF CHUNGNAM 2020

충청남도

SOCIAL INDICATORS OF CHUNGNAM 2020

2020 충남 사회지표 당진시

요 약

1. 한 눈에 보는 당진시

인 구

(단위: 천명, %)



※ 출처: 행정안전부, 「주민등록인구통계」 / 법무부, 「체류외국인통계」

(단위: %)



노령화 지수 = [고령인구(65세이상) / 유소년인구(0~14세)]×100
총 부양비 = 유소년 부양비 + 노년 부양비
유소년 부양비 = [유소년 인구(0~14세)/생산가능인구(15~64세)] ×100
노년 부양비 = [고령인구(65세 이상)/생산가능인구(15~64세)] ×100

건 강

(단위: 인구 십만명당 사망자 수)



※ 출처: 통계청, 「사망원인통계」

(단위: 10점 평균)



※ 출처: 충남 사회조사

가구와 가족

(단위: %)



※ 출처: 통계청, 「인구총조사」

(단위: 10점 평균)

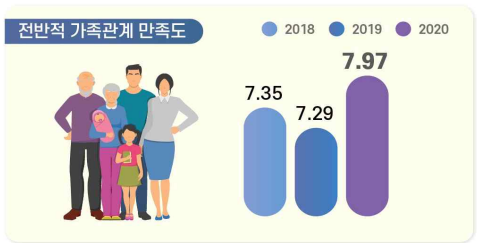

※ 출처: 충남 사회조사

교 육

(단위: %, 10점 평균)



※ 출처: 충남 사회조사

(단위: 명)



※ 출처: 한국교육개발원, 「교육기본통계」

노 동

(단위: %)



경제활동참가율(%) = (경제활동인구 ÷ 만 15세이상인구) × 100
고용률(%) = (취업자 ÷ 만 15세이상인구) × 100
실업률(%) = (실업자 ÷ 경제활동인구) × 100
경제활동인구: 만15세 이상 취업자와 실업자의 합

(단위: %)

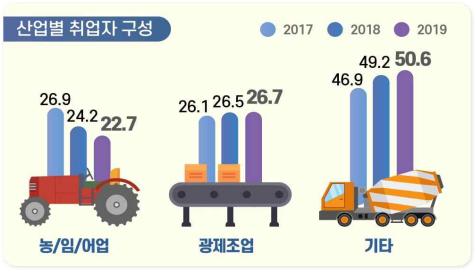

※ 출처: 통계청, 「경제활동인구조사」
* 기타 = 건설업, 도소매/숙박음식점업, 사업/개인 공공서비스 및 기타, 전시/운수/통신/금융

소득과 소비

(단위: 10점 평균)



※ 출처: 충남 사회조사

(단위: %, 가구 부채 '있다' 응답)



※ 출처: 충남 사회조사

주거와 교통

(단위: %)



※ 출처: 충남 사회조사

(단위: 10점 평균)



※ 출처: 충남 사회조사

환 경

(단위: %, 10점 평균)

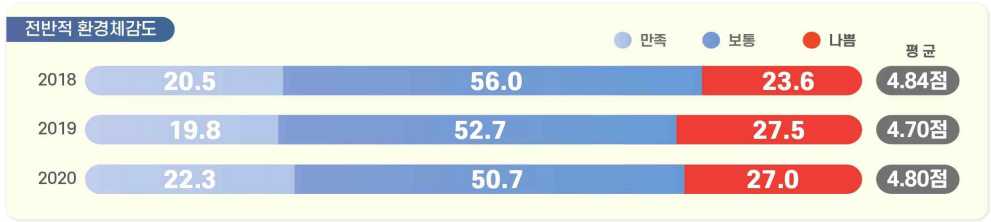

※ 출처: 충남 사회조사

안 전

(단위: 10점 평균)



※ 출처: 충남 사회조사

여가와 문화

(단위: 인구 십만명당 문화기반시설 수(개))



※ 출처: 문화체육관광부, 「문화기반시설총람」 / 행정안전부, 「주민등록인구통계」

(단위: 10점 평균)



※ 출처: 2020 충남 사회조사

사회 통합

(단위: 10점 평균)



※ 출처: 충남 사회조사

(단위: 10점 평균)



※ 출처: 충남 사회조사

도정 특성

(단위: 10점 평균)



※ 출처: 2020 충남 사회조사

(단위: %, 10점 평균)

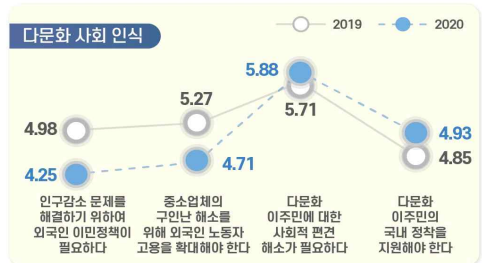

※ 출처: 충남 사회조사

2. 지표의 변화

부문	항목	2018년	2019년	2020년	증감[1]
1. 당진의 인구	• 총인구수 (천명)	173.5	173.0	-	0.5▽
	• 인구성장률 (%)	0.42	-0.30	-	0.72▽
2. 건강	• 지난 1년간 도내 의료시설 이용 여부 (%)	68.7	78.0	77.2	0.8▽
	• 지난 1년간 도내 의료시설 이용자 : 이용 횟수 (회)	9.2	10.3	11.3	1.0▲
	• 의료시설·서비스 만족도 : 의료시설 '만족' (%)	24.5	24.7	46.7	-
	: 의료서비스 '만족' (%)	25.5	26.5		
3. 가구와 가족	• 가족관계 만족도 '만족' (%) : 전반적 가족관계	64.2	66.7	77.0	10.3▲
	: 배우자와의 관계	78.3	77.1	75.7	1.4▽
	: 자녀와의 관계	78.6	81.3	84.7	3.4▲
4. 교육	• 공교육 만족도 '만족' (%)	26.1	14.4	21.1	6.7▲
	• 사교육 만족도 '만족' (%)	23.8	9.5	17.8	8.3▲
5. 노동	• 지난 1주간 경제활동 상태 : '일하였음' (%)	60.2	64.4	65.7	1.3▲
	• 고용형태 : '상용근로자' (%)	50.5	51.0	51.2	0.2▲
6. 소득과 소비	• 월평균 가구소득 : 300만원 이상 (%)	46.9	44.9	43.8	1.1▽
	• 부채 있는 가구 비중 (%)	44.8	37.1	43.3	6.2▲
7. 주거와 교통	• 자동차등록 대수 (천대)	94.3	96.3	-	2.0▲
8. 환경	• 환경체감도 '좋음' (%) : 대기	12.4	10.8	16.9	6.1▲
	: 녹지 환경	26.2	26.8	27.1	0.3▲
9. 안전	• 사회안전에 대한 인식 '안전' (%) : 전반적 사회 안전	21.9	15.4	19.8	4.4▲
	: 자연재해	33.3	34.8	33.9	0.9▽
	: 범죄위험	28.4	28.0	18.2	9.8▽
10. 여가와 문화	• 여가활동 참여 여부 '참여' (%)[2] : 문화예술 관람	48.3	51.6	36.3	-
	: 문화예술 참여	17.9	22.8		
	: 스포츠 관람	23.9	42.7	30.2	-
	: 스포츠 참여		34.0		
	: 관광/여행(국내)	59.1	80.2	51.8	-
	: 관광/여행(해외)			12.3	-
11. 사회통합	• 삶에 대한 만족감 (10점만점) : 삶에 대한 만족	6.00	5.98	6.30	0.32▲
	: 삶에 대한 가치	6.12	6.19	6.34	0.15▲
	: 거주 시군 전반적 생활 만족도	-	-	5.62	-
	• 정서경험 (10점만점) : 행복	5.99	6.12	6.18	0.06▲
	: 근심/걱정	4.77	4.52	4.64	0.12▲
	: 우울	4.03	3.90	3.61	0.29▽
	• 향후 이사 계획 (%)	17.7	18.4	24.9	6.5▲
12. 도정특성	• 사회적 약자에 대한 인권의식 존중 (%) : 여성	53.4	52.4	50.3	2.1▽
	: 아동/청소년	54.4	51.4	48.8	2.6▽
	: 노인	61.9	64.2	57.0	7.2▽
	: 장애인	49.6	49.4	43.3	6.1▽
	: 외국인노동자	32.5	16.8	23.7	6.9▲

1) 증감 : 최근 2개년 증감 값(2020년-2019년)
(소수점 이하 반올림으로 인해 통계표 상의 차이와 실제 수치가 다를 수 있음)
2) 2020년 '문화예술', '스포츠'의 관람/참여 항목 통합, '관광활동'→'국내 관광/여행', '해외 관광/여행' 항목 분리

3. 당진시 현황

- **(인구)** ’19년 당진시 인구는 총 17만3천명(외국인 6천명 포함)으로 도내에서 4번째로 많으며, 인구증가율은 -0.30%로 충남 평균 인구증가율(-0.01%)에 미치지 못하고 있으며, 평균연령은 42.7세로 전체 평균연령(42.8세)보다 약간 낮음
- **(산업구조)** ’19년 당진시 산업별 취업자는 10만1천명이며, 비율로는 광제조업(26.7%), 사업·개인·공공서비스 및 기타(23.4%), 농업, 임임 및 어업(22.7%) 등의 순임

< 2019년 산업별 취업자 수 비중 >

(단위 : 천명, %)

구분		합계	농업, 임업및어업	광제조업	건설업	도소매·음식점숙박업	전기·운수·통신·금융	사업·개인·공공서비스 및기타
충남	취업자 수	1,196	143	270	83	211	104	384
	구성비	100.0	12.0	22.6	6.9	17.6	8.7	32.1
당진	**취업자 수**	**101**	**23**	**27**	**8**	**13**	**7**	**24**
	구성비	**100.0**	**22.7**	**26.7**	**7.4**	**12.6**	**7.2**	**23.4**

자료 : 통계청, 지역별고용조사, 2019

- **(주택)** ’18년 당진시 주택 수는 약 8만3천호, 주택보급률은 123.0%로 도내에서 가장 높으며, 인구 천명당 주택 수는 492.4호로 충남 평균(451.2호)보다 많은 수준임

< 2018년 주택 수 및 주택보급률 >

(단위 : 호, %)

구분	주택 수	주택보급률	인구 천명당 주택 수
충남	959,457	112.7	451.2
당진[3)]	**82,612**	**123.0**	**492.4**
천안	274,350	106.8	424.6
아산	141,935	117.7	453.7
서산	83,468	121.9	479.3

자료 : 충청남도, 충남통계연보

3) 충남 사회조사 시군편 분석 시 권역별로 비교표 제시
- 북부권 : 천안시, 아산시, 서산시, 당진시
- 내륙권 : 공주시, 계룡시, 청양군, 홍성군, 예산군
- 서해안권 : 보령시, 서천군, 태안군
- 금강권 : 논산시, 금산군, 부여군

4. 당진시 주요 특징(충남 사회지표)

4-1. 경제 분야

- **(소득·소비)** 당진시는 도 평균에 비해 고소득 가구 비중이 높으며, 소비지출도 타 지역에 비해 상대적으로 높은 수준임
  - 당진시 월평균 가구소득은 100~200만원(15.3%), 200~300만원(17.9%), 300~400만원(16.7%)의 비율이 고르게 나타나고 있으며,
    월평균 소비지출액은 100~200만원이 24.9%로 가장 높게 나타남
  - 가구당 월평균 소득이 50만원 미만인 비율은 충남 시군 중 13번째인 8.7%로 도 전체(12.6%)에 비해 낮으며, 50만원 미만 소비지출하는 비율(12.9%)도 도 전체(16.7%)보다 낮음

< 2020년 전체 가구 중 월평균 소득의 구간별 비중 >

(단위 : %)

구분	50만원 미만	50~100 만원	100~200 만원	200~300 만원	300~400 만원	400~500 만원	500~600 만원	600~700 만원	700~800 만원	800만원 이상
충남	12.6	18.8	20.0	15.4	12.3	8.2	4.6	2.8	2.2	2.9
당진	**8.7**	**14.3**	**15.3**	**17.9**	**16.7**	**9.3**	**6.8**	**4.3**	**2.3**	**4.4**
천안	6.0	12.2	14.6	19.8	17.0	11.9	7.1	4.7	3.4	3.2
아산	10.3	14.5	14.6	16.1	14.6	11.1	7.5	4.6	3.1	3.4
서산	10.7	14.4	16.2	20.8	15.1	9.1	5.7	2.7	2.3	3.0

< 2020년 전체 가구 중 월평균 소비지출액의 구간별 비중 >

(단위 : %)

구분	50만원 미만	50~100 만원	100~200 만원	200~300 만원	300~400 만원	400~500 만원	500~600 만원	600~700 만원	700~800 만원	800만원 이상
충남	16.7	22.8	23.7	16.1	10.7	5.2	2.2	1.1	0.5	0.8
당진	**12.9**	**17.6**	**24.9**	**20.2**	**11.5**	**6.5**	**2.8**	**1.4**	**0.8**	**1.4**
천안	5.9	16.1	24.6	22.4	15.9	9.3	3.0	1.5	0.8	0.5
아산	14.0	19.3	20.6	20.1	13.3	7.2	3.3	1.1	0.5	0.6
서산	13.0	20.3	25.2	20.8	10.8	4.7	2.9	1.1	0.3	0.9

- **(부채)** 당진시에 부채를 가지고 있는 가구의 비중은 충남 시군 중 3번째인 43.3%이며, 주된 사유는 '주택 임차 및 구매'(49.2%)와 '사업/영농자금'(25.9%)이 주를 이룸

< 2020년 전체 가구 중 부채 여부 및 이유 비중 >

(단위 : %)

구분	부채 여부		부채 이유(부채가 있는 가구 기준)						
	있다	없다	주택 임차 및 구입	사업/영농자금	교육비, 의료비를 제외한 기타 생활비	재테크 투자	교육비	의료비	기타
충남	34.4	65.5	42.6	30.3	13.2	4.2	3.5	3.0	3.0
당진	**43.3**	**56.7**	**49.2**	**25.9**	**11.3**	**4.2**	**1.4**	**3.0**	**5.1**

- **(직장)** 당진시는 상용근로자 비중이 51.2%로 충남 전체(51.6%)와 비슷한 수준이며, 근로여건 전반적 만족 비율은 도 평균에 비해 약간 낮은 수준으로 나타남
  - 근로여건 중 의사소통/인간관계에 대한 만족 비율이 52.0%로 가장 높은 반면, 임금/소득에 대한 만족(32.1%)은 상대적으로 낮음

< 2020년 고용형태별 취업자 비중 >

(단위 : %)

구분	상용근로자	임시근로자	일용근로자	고용원 있는 자영업자	고용원 없는 자영업자	무급가족 종사자
충남	51.6	7.6	6.0	5.0	22.2	7.5
당진	**51.2**	**5.4**	**7.3**	**4.8**	**22.1**	**9.1**
천안	61.2	7.6	5.9	6.6	15.5	3.1
아산	62.8	9.4	6.9	3.4	14.9	2.6
서산	58.5	4.7	4.5	2.9	22.1	7.4

< 2020년 근로 여건 만족 비율 >

(단위 : %)

구분	하는일	임금/소득	근로시간	근무환경	의사소통/인간관계	고용안정성	일/직장에서의 장래성	전반적 만족도
충남	46.5	32.4	39.7	41.8	48.8	41.6	37.0	40.3
당진	**41.8**	**32.1**	**40.5**	**38.2**	**52.0**	**40.3**	**33.9**	**37.5**
천안	54.7	36.3	46.9	48.9	54.8	46.6	43.3	46.4
아산	47.6	37.9	43.7	47.4	52.8	47.2	43.7	46.8
서산	34.7	25.2	29.1	30.1	35.1	31.6	27.4	30.0

4-2. 사회 분야

- **(주거)** 당진시 주거환경에 대한 만족도는 모든 항목에서 도 평균 수준에 비해 다소 낮은 편이며, 특히 쇼핑시설, 휴식공간에 대한 만족도가 상대적으로 낮게 나타남
  - 거주주택에 대한 만족도가 5.89점으로 가장 높은 반면, 휴식공간(4.20점)은 가장 낮음

< 2020년 주거환경 만족도 >

(단위 : 점)

구분	거주주택	쇼핑시설	공공시설	휴식공간
충남	6.26	5.38	5.47	5.03
당진	**5.89**	**4.59**	**4.84**	**4.20**
천안	6.27	5.95	5.64	5.16
아산	6.47	5.77	5.81	5.66
서산	5.82	5.05	5.02	4.68

- **(삶에 대한 만족감과 정서경험)** 당진시는 삶에 대한 만족과 삶에 대한 가치에서 도 평균보다 높은 반면, 전반적 생활 만족도는 약간 낮게 나타남
  - 정서 경험 측면에서는 행복(6.18점)에 대한 경험이 근심·걱정(4.64점), 우울(3.61점) 경험보다 높게 나타남

< 2020년 삶에 대한 만족감과 정서 경험 >

(단위 : 점)

구분	삶에 대한 만족감			정서 경험		
	삶에 대한 만족	삶에 대한 가치	거주 시군 전반적 생활 만족도	행복	근심·걱정	우울
충남	6.19	6.29	5.99	6.19	4.73	3.80
당진	**6.30**	**6.34**	**5.62**	**6.18**	**4.64**	**3.61**
천안	6.17	6.33	5.98	6.28	4.89	3.95
아산	6.21	6.28	6.12	6.17	4.73	3.74
서산	6.08	6.18	5.86	5.92	4.89	4.13

4-3. 환경 · 안전 분야

- **(환경)** 당진시는 전반적인 환경체감도 뿐만 아니라 대기, 수질, 토양, 소음·진동, 녹지환경 등 세부분야에서도 타 시군에 비해 낮게 인식하고 있음

< 2020년 환경체감도 >

(단위 : 점)

구분	전반적 체감도	대기	수질	토양	소음 · 진동	녹지환경
충남	5.86	5.30	5.79	5.65	5.46	6.04
당진	**4.80**	**3.50**	**4.71**	**4.53**	**4.69**	**4.98**
천안	5.79	5.21	5.77	5.70	5.14	5.84
아산	5.86	5.11	5.70	5.74	5.42	6.25
서산	5.17	4.33	5.15	4.88	4.75	5.37

- **(안전)** 당진시는 전반적인 사회안전 뿐만 아니라, 모든 세부 항목에서도 타 시군에 비해 상대적으로 안전함을 덜 느끼는 것으로 나타남

< 2020년 사회안전에 대한 인식 >

(단위 : 점)

구분	전반적 안전 인식도	자연 재해	건축물 및 시설물	교통 사고	화재	먹거리	정보 보안	신종 전염병	범죄 위험
충남	5.13	5.24	5.57	4.88	5.37	5.59	5.14	2.98	4.72
당진	**4.73**	**5.18**	**5.29**	**4.29**	**5.08**	**5.16**	**4.65**	**2.49**	**4.26**
천안	4.89	4.94	5.50	4.60	5.52	5.51	4.98	2.46	4.34
아산	4.86	4.76	5.32	4.93	5.25	5.31	5.10	2.84	4.53
서산	5.05	4.96	5.15	4.59	5.02	5.71	5.39	2.86	4.58

5. 응답자 특성

5-1. 응답 가구

• **2020년 사회조사 유효표본**

- 1,000가구
- 표본오차는 95% 신뢰수준에서 ± 3.08%p

구분		사례수[4]	비율(%)
전 체		1,000	100.0
주택 유형별	단독주택	537	53.7
	아파트	360	36.0
	연립/다세대주택	83	8.3
	기타	20	2.0
충남 거주기간별	5년 미만	102	10.2
	5~10년 미만	109	10.9
	10~15년 미만	118	11.8
	15~20년 미만	49	4.9
	20년 이상	622	62.2
주거점유 형태별	자기집	671	67.1
	전세	95	9.5
	월세/기타	234	23.4
가구소득별	100만원 미만	230	23.0
	100-200만원 미만	153	15.3
	200-300만원 미만	179	17.9
	300-400만원 미만	167	16.7
	400-500만원 미만	93	9.3
	500만원 이상	178	17.8
가구원 수별	1인 가구	346	34.6
	2인 가구	356	35.6
	3인 가구	126	12.6
	4인 가구	110	11.0
	5인 이상 가구	62	6.2
읍면동 구분별	동부	350	35.0
	읍부	280	28.0
	면부	370	37.0
주거지 형태별	도시	610	61.0
	농촌	390	39.0

4) 사례수는 실제 응답자 수이며, 비율은 모수추정을 위해 가중치를 적용하여 계산함

5-2. 응답 가구원

• **2020년 사회조사 유효표본**
- 1,653명
- 표본오차는 95% 신뢰수준에서 ± 2.40%p

구분		사례수[5]	비율(%)
전 체		1,653	100.0
성별	남성	808	48.9
	여성	845	51.1
연령별	15~19세	55	3.3
	20대	103	6.2
	30대	184	11.1
	40대	320	19.4
	50대	290	17.5
	60세이상	701	42.4
학력별	초졸이하	411	24.9
	중졸이하	214	12.9
	고졸이하	506	30.6
	대학이상	522	31.6
직업별	전문/관리	86	5.2
	사무	81	4.9
	서비스/판매	193	11.7
	농어업	297	18.0
	기능/노무등	412	24.9
	직업없음	578	35.0
	무응답	6	0.4
지위별	임금근로자	608	36.8
	비임금근로자	467	28.3
	미취업자	578	35.0
읍면동 구분별	동부	568	34.4
	읍부	430	26.0
	면부	655	39.6
가구원 유형	가구주	1,000	60.5
	가구원	653	39.5

5) 사례수는 실제 응답자 수이며, 비율은 모수추정을 위해 가중치를 적용하여 계산함

충청남도

SOCIAL INDICATORS OF CHUNGNAM 2020

2020 충남 사회지표 당진시

결과 분석

8. 당진시

8-1. 풍요로운 당진 경제 활성화

풍요로운 당진경제를 위해 '일자리 창출'(55.4%)이 우선 필요

- **'풍요로운 당진경제'활성화를 위해 우선적으로 추진해야 할 정책은 '일자리 창출'이 55.4%로 가장 높고, 전년 대비 10.7%p 증가함(1+2순위 기준)**
- **다음으로 '물가 안정'(37.4%), '중소기업 지원 강화'(29.7%), '신규기업 및 해외투자 유치 활동'(28.6%) 등의 순임**
  - '일자리 창출'의 응답은 연령별로 40대(58.5%), 학력별로 중졸 이하(61.7%), 가구소득별로 300-400만원 미만(60.2%)에서 높음
  - '물가 안정'의 응답은 성별로 여성(42.4%), 연령별로 60세 이상(49.5%), 학력이 낮을수록, 가구소득별 100만원 미만(47.7%)에서 높음

(단위 : %)

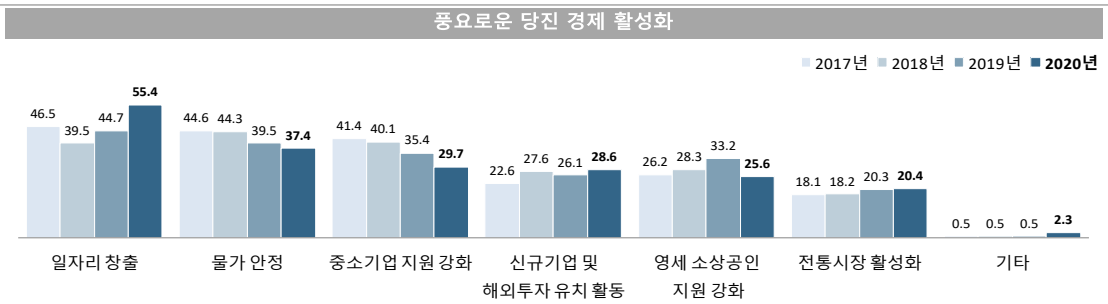

풍요로운 당진 경제 활성화(1+2순위)

(단위 : %)

구분		일자리 창출	물가 안정	중소기업 지원 강화	신규기업 및 해외투자 유치 활동	영세 소상공인 지원 강화	전통시장 활성화	기타
충청남도		**55.4**	**37.4**	**29.7**	**28.6**	**25.6**	**20.4**	**2.3**
성별	남성	53.3	33.1	32.2	32.7	26.6	18.8	2.6
	여성	57.9	42.4	26.8	23.9	24.5	22.1	1.8
연령별	15-19세	56.8	36.2	31.1	22.1	28.9	23.3	1.7
	20대	50.8	34.7	37.0	37.2	20.8	12.6	3.9
	30대	61.0	29.3	33.3	34.2	25.3	12.4	4.5
	40대	58.5	33.8	31.4	33.5	23.9	16.6	1.5
	50대	57.2	30.6	34.9	32.8	29.4	13.1	1.8
	60세 이상	51.0	49.5	20.6	17.9	25.7	33.7	1.3
학력별	초졸 이하	53.4	54.7	18.2	12.9	21.2	37.7	1.4
	중졸 이하	61.7	39.0	27.9	23.8	19.3	27.8	0.6
	고졸 이하	55.4	34.5	33.2	26.1	32.2	16.2	1.7
	대학 이상	54.7	31.5	32.5	39.1	24.1	13.7	3.5
	무응답	-	-	-	-	-	-	-
가구 소득별	100만원 미만	56.1	47.7	21.9	12.1	23.6	34.3	1.5
	100-200만원 미만	53.3	46.1	27.0	22.8	21.8	27.9	0.7
	200-300만원 미만	53.2	36.3	32.4	28.2	29.5	18.7	1.6
	300-400만원 미만	60.2	35.4	28.2	31.2	21.5	19.8	2.9
	400-500만원 미만	55.3	36.5	31.5	31.2	27.4	14.6	2.9
	500만원 이상	54.0	29.8	33.8	38.2	28.4	12.6	3.2
	무응답	-	-	-	-	-	-	-

Base : 가구원 자료 : 2020 충남 사회조사 무응답 : 0.2%

8-2. 함께 잘사는 농어촌 만들기

농어촌을 위해 '농어촌시설 현대화'가 우선 필요

- **'함께 잘사는 농어촌'을 만들기 위해 우선적으로 추진해야 할 정책은 '농어촌시설 현대화'가 45.7%로 가장 높고 전년 대비 6.3%p 증가함(1+2순위 기준)**
- **다음으로 '농산물유통센터 구축 및 확대'(40.1%), '안전먹거리 생산지원 및 유통 확대'(39.5%) 등의 순임**
  - '농어촌시설 현대화'의 응답은 연령별로 60세 이상(55.2%), 학력이 낮을수록, 가구소득별로 100-200만원 미만(56.6%)에서 높음
  - '농산물유통센터 구축 및 유통 확대'의 응답은 연령별로 60세 이상(46.7%), 학력이 낮을수록, 가구소득별 100-200만원 미만(51.0%)에서 높음

(단위 : %)

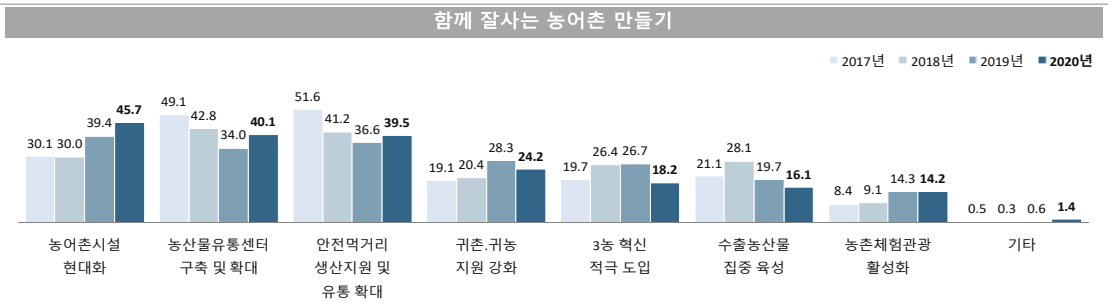

함께 잘사는 농어촌 만들기(1+2순위)

(단위 : %)

구분		농어촌시설 현대화	농산물유통센터 구축 및 확대	안전먹거리 생산지원 및 유통 확대	귀촌.귀농 지원 강화	3농 혁신 적극 도입	수출농산물 집중 육성	농촌체험관광 활성화	기타
충청남도		**45.7**	**40.1**	**39.5**	**24.2**	**18.2**	**16.1**	**14.2**	**1.4**
성별	남성	45.1	38.4	38.2	25.7	20.6	17.3	12.5	1.5
	여성	46.2	42.1	41.1	22.6	15.4	14.8	16.1	1.3
연령별	15-19세	33.4	24.0	52.2	23.8	16.7	15.8	32.3	1.7
	20대	41.4	30.2	40.9	22.3	22.3	20.1	18.9	1.9
	30대	44.9	35.9	48.5	19.4	16.4	20.4	11.0	3.4
	40대	38.1	41.7	48.5	23.1	23.6	11.0	12.5	0.9
	50대	44.6	42.2	36.5	26.3	19.7	16.2	13.0	0.7
	60세 이상	55.2	46.7	28.2	27.1	13.6	15.4	12.7	0.9
학력별	초졸 이하	57.8	48.0	28.6	25.7	12.1	13.3	12.9	1.2
	중졸 이하	55.1	43.9	25.0	27.5	17.9	17.1	13.4	0.0
	고졸 이하	41.9	38.8	41.0	24.8	21.1	16.2	14.8	0.8
	대학 이상	40.5	36.6	47.4	22.2	18.7	17.0	14.5	2.4
	무응답	-	-	-	-	-	-	-	-
가구 소득별	100만원 미만	53.3	43.6	28.2	25.7	14.7	13.2	17.3	0.7
	100-200만원 미만	56.6	51.0	27.4	23.1	14.7	18.2	8.0	0.7
	200-300만원 미만	40.5	41.8	42.6	22.9	19.6	19.2	12.2	1.3
	300-400만원 미만	48.4	36.6	39.6	25.1	21.4	13.9	13.1	1.6
	400-500만원 미만	44.2	29.0	41.7	20.4	24.4	20.1	20.2	0.0
	500만원 이상	37.6	39.5	49.3	26.2	15.3	14.1	15.0	2.9
	무응답	-	-	-	-	-	-	-	-

Base : 가구원 자료 : 2020 충남 사회조사 무응답 : 0.2%

8-3. 품격있는 교육문화 환경 조성

교육문화를 위해 '특성화교육 확대'가 우선 필요

- '품격있는 교육문화'을 만들기 위해 우선적으로 추진해야 할 정책은 '특성화교육 확대'가 45.7%로 가장 높으나, 전년 대비 3.5%p 감소함(1+2순위 기준)
- 다음으로 '문화·예술 활동 지원 확대'(45.1%), '시민 생활체육시설 확충'(36.0%), '명문고 육성'(29.1%) 등의 순임
  - '특성화교육 확대'의 응답은 연령별로 40대(54.1%), 학력이 높을수록, 가구소득별로 200-300만원 미만(50.3%), 400-500만원 미만(50.1%) 높음
  - '문화·예술 활동 지원 확대'의 응답은 연령별로 15-19세(61.9%), 가구소득별로 500만원 이상(52.7%)에서 높음

(단위 : %)

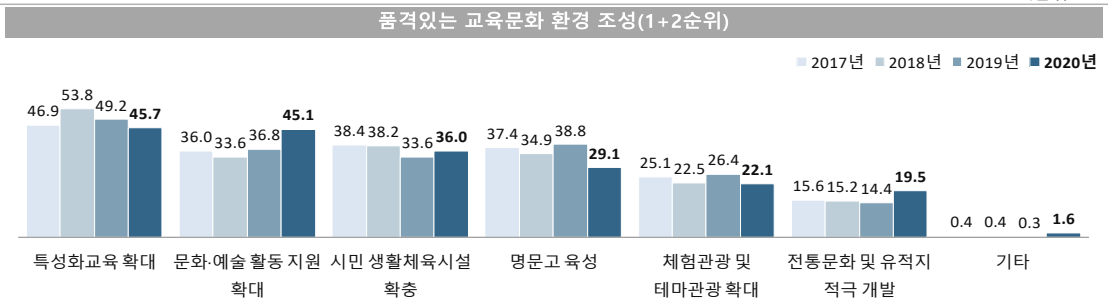

품격있는 교육문화 환경 조성(1+2순위)

(단위 : %)

구분		특성화교육 확대	문화·예술 활동 지원 확대	시민 생활체육시설 확충	명문고 육성	체험관광 및 테마관광 확대	전통문화 및 유적지 적극 개발	기타
충청남도		**45.7**	**45.1**	**36.0**	**29.1**	**22.1**	**19.5**	**1.6**
성별	남성	47.2	44.2	36.0	30.6	21.4	17.6	1.8
	여성	44.0	46.1	35.9	27.3	23.0	21.6	1.4
연령별	15-19세	46.7	61.9	24.4	36.6	19.9	8.8	1.7
	20대	44.3	52.7	37.9	29.1	19.0	10.9	3.9
	30대	53.3	42.6	33.3	34.0	21.8	12.8	2.2
	40대	54.1	51.7	30.2	31.2	19.7	11.6	0.4
	50대	41.4	42.8	35.5	26.9	26.2	25.1	0.7
	60세 이상	39.3	38.0	42.6	25.1	23.0	29.6	1.9
학력별	초졸 이하	36.8	37.8	45.2	22.5	23.5	31.3	2.2
	중졸 이하	39.6	45.3	37.7	27.8	23.5	24.9	0.0
	고졸 이하	47.6	47.2	35.1	26.7	23.1	17.9	1.0
	대학 이상	49.9	46.7	32.0	34.3	20.4	13.8	2.3
	무응답	-	-	-	-	-	-	-
가구 소득별	100만원 미만	38.0	32.3	45.4	26.9	22.5	29.8	1.8
	100-200만원 미만	34.7	41.7	44.5	23.6	23.6	28.4	2.8
	200-300만원 미만	50.3	44.3	32.3	27.4	23.9	21.0	0.5
	300-400만원 미만	48.8	49.6	33.0	28.8	21.6	16.3	0.9
	400-500만원 미만	50.1	42.4	29.4	27.9	29.3	19.1	0.8
	500만원 이상	47.8	52.7	34.4	35.4	16.7	10.2	2.9
	무응답	-	-	-	-	-	-	-

Base : 가구원 자료 : 2020 충남 사회조사 무응답 : 0.2%

8-4. 시민참여 열린시정 구현

시민참여 열린시정을 위해 '시민참여 행정 강화' 우선 필요

- **'시민이 주인인 참여와 소통의 선진행정도시'를 위해 '시민참여 행정 강화'가 62.1%로 가장 높고, 전년 대비 14.1%p 증가함(1+2순위 기준)**
- **다음으로 '주민자치 활성화'(60.6%), '열린광장 토론회 개최'(38.7%) 등의 순임**
  - '시민참여 행정 강화'의 응답은 연령별로 40대(66.4%), 가구소득별로 500만원 이상(66.0%)에서 높음
  - '주민자치 활성화'의 응답은 연령별로 40대(66.7%), 학력별로 초졸 이하(64.3%), 가구소득별로 300-400만원 미만(64.9%)에서 높음

(단위 : %)

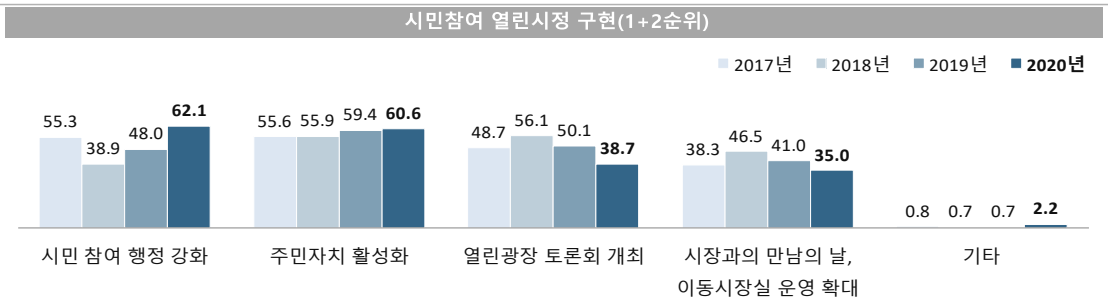

시민참여 열린시정 구현(1+2순위)

(단위 : %)

구분		시민 참여 행정 강화	주민자치 활성화	열린광장 토론회 개최	시장과의 만남의 날, 이동시장실 운영 확대	기타
충청남도		**62.1**	**60.6**	**38.7**	**35.0**	**2.2**
성별	남성	61.4	61.6	38.3	35.1	1.9
	여성	63.0	59.3	39.2	34.9	2.5
연령별	15-19세	65.5	51.0	47.1	33.0	3.4
	20대	52.3	57.1	52.0	31.7	3.7
	30대	69.1	57.4	34.8	33.2	3.3
	40대	66.4	66.7	35.9	27.3	1.3
	50대	62.5	59.0	38.6	37.5	1.7
	60세 이상	58.6	62.3	36.2	40.8	1.6
학력별	초졸 이하	55.1	64.3	38.0	39.7	2.2
	중졸 이하	63.8	58.3	36.6	40.7	0.0
	고졸 이하	62.3	63.6	36.6	33.8	2.4
	대학 이상	64.8	57.0	41.3	32.2	2.6
	무응답	-	-	-	-	-
가구 소득별	100만원 미만	54.0	60.0	40.1	40.1	2.0
	100-200만원 미만	58.1	57.2	42.5	41.5	0.7
	200-300만원 미만	64.6	60.8	35.1	37.5	1.0
	300-400만원 미만	64.3	64.9	38.8	28.7	2.2
	400-500만원 미만	61.0	57.8	40.3	37.7	1.8
	500만원 이상	66.0	60.2	37.8	30.4	4.1
	무응답	-	-	-	-	-

Base : 가구원
자료 : 2020 충남 사회조사
무응답 : 0.2%

8-5. 조화로운 생태도시 조성

생태도시 조성을 위해 '철탑 및 송전선로 증설 저지' 우선 필요

- **'조화로운 생태도시'를 만들기 위해 우선적으로 추진해야 할 정책은 '철탑 및 송전선로 증설 저지'가 41.0%로 가장 높으나, 전년 대비 0.5%p 감소함(1+2순위 기준)**
- **다음으로 '환경기초시설 확충'(40.2%), '녹지시설 확충'(38.2%), '쓰레기소각장 자원화 사업'(25.5%) 등의 순임**
  - '철탑 및 송전선로 증설 저지'의 응답은 연령별로 60세 이상(50.0%), 학력이 낮을수록, 가구소득별로 100-200만원 미만(48.3%)에서 높음
  - '환경기초시설 확충'의 응답은 연령별로 50대(44.5%), 가구소득별로 200-300만원 미만(49.8%)에서 높음

(단위 : %)

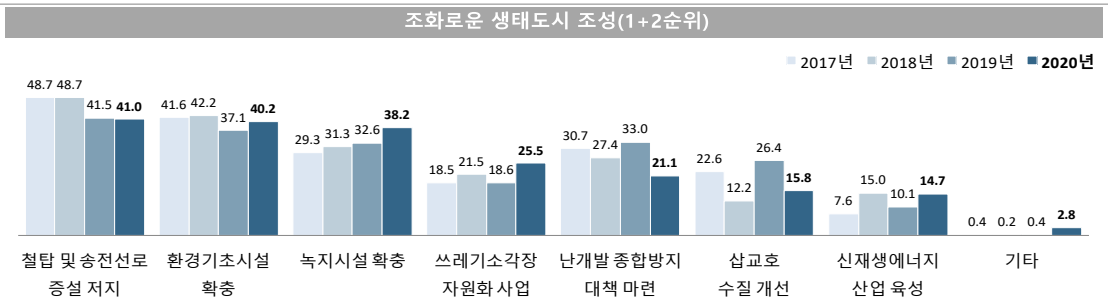

조화로운 생태도시 조성(1+2순위)

(단위 : %)

구분		철탑 및 송전선로 증설 저지	환경기초 시설 확충	녹지시설 확충	쓰레기 소각장 자원화 사업	난개발 종합방지 대책 마련	삽교호 수질 개선	신재생 에너지 산업 육성	기타
충청남도		**41.0**	**40.2**	**38.2**	**25.5**	**21.1**	**15.8**	**14.7**	**2.8**
성별	남성	39.9	41.1	37.9	25.9	22.3	14.4	15.2	2.5
	여성	42.3	39.1	38.5	25.0	19.7	17.4	14.1	3.2
연령별	15-19세	40.7	32.3	28.7	33.0	14.8	19.5	27.6	3.4
	20대	24.9	37.0	44.5	27.4	18.4	20.5	19.3	5.8
	30대	36.0	42.5	47.0	19.9	22.7	12.5	11.8	6.9
	40대	39.1	40.0	51.7	22.1	19.7	9.5	15.0	2.1
	50대	42.7	44.5	32.4	22.8	24.5	14.1	17.6	1.0
	60세 이상	50.0	39.0	27.8	30.3	21.2	20.2	10.3	0.9
학력별	초졸 이하	52.6	38.4	27.0	31.0	20.7	19.8	9.0	1.0
	중졸 이하	45.2	37.5	27.4	29.4	23.7	19.9	16.6	0.0
	고졸 이하	42.2	41.4	38.7	27.1	18.5	14.8	15.0	1.9
	대학 이상	33.7	40.7	45.9	20.7	22.7	13.7	16.5	5.1
	무응답	-	-	-	-	-	-	-	-
가구 소득별	100만원 미만	45.0	38.8	26.1	28.9	22.5	23.0	10.9	1.4
	100-200만원 미만	48.3	42.1	38.0	23.2	19.2	15.2	13.0	0.7
	200-300만원 미만	37.7	49.8	32.2	28.9	19.3	15.2	15.2	1.8
	300-400만원 미만	38.3	41.8	40.1	26.0	19.1	17.4	13.5	3.9
	400-500만원 미만	37.5	36.9	45.5	21.1	21.3	13.1	20.4	3.4
	500만원 이상	41.4	32.9	44.8	24.0	24.3	12.5	15.5	4.4
	무응답	-	-	-	-	-	-	-	-

Base : 가구원 자료 : 2020 충남 사회조사 무응답 : 0.2%

충청남도

Chapter 09

충남 사회지표
금산군

SOCIAL INDICATORS OF CHUNGNAM 2020

충청남도

SOCIAL INDICATORS OF CHUNGNAM 2020

2020 충남 사회지표 금산군

요 약

1. 한 눈에 보는 금산군

인 구

(단위: 천명, %)

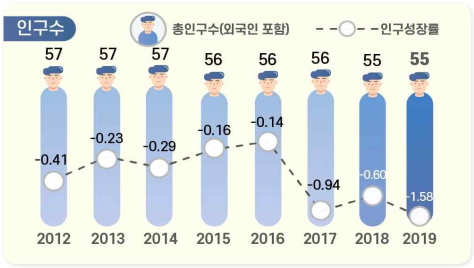

※ 출처: 행정안전부, 「주민등록인구통계」 / 법무부, 「체류외국인통계」

(단위: %)



노령화 지수 = [고령인구(65세이상) / 유소년인구(0~14세)]×100
총 부양비 = 유소년 부양비 + 노년 부양비
유소년 부양비 = [유소년 인구(0~14세)/생산가능인구(15~64세)] ×100
노년 부양비 = [고령인구(65세 이상)/생산가능인구(15~64세)] ×100

건 강

(단위: 인구 십만명당 사망자 수)



※ 출처: 통계청, 「사망원인통계」

(단위: 10점 평균)



※ 출처: 충남 사회조사

가구와 가족

(단위: %)



※ 출처: 통계청, 「인구총조사」

(단위: 10점 평균)

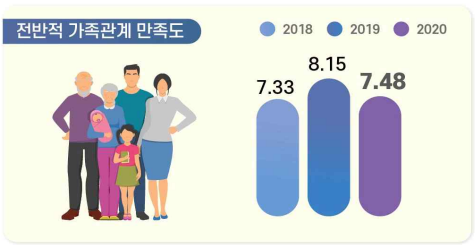

※ 출처: 충남 사회조사

교 육

(단위: %, 10점 평균)



※ 출처: 충남 사회조사

(단위: 명)



※ 출처: 한국교육개발원, 「교육기본통계」

노 동

(단위: %)



경제활동참가율(%) = (경제활동인구 ÷ 만 15세이상인구) × 100
고용률(%) = (취업자 ÷ 만 15세이상인구) × 100
실업률(%) = (실업자 ÷ 경제활동인구) × 100
경제활동인구: 만15세 이상 취업자와 실업자의 합

(단위: %)

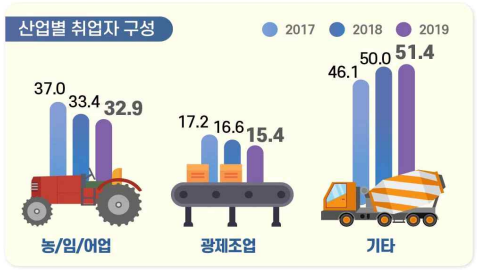

※ 출처: 통계청, 「경제활동인구조사」
* 기타 = 건설업, 도소매/숙박음식점업, 사업/개인 공공서비스 및 기타, 전시/운수/통신/금융

소득과 소비

(단위: 10점 평균)



※ 출처: 충남 사회조사

(단위: %, 가구 부채 '있다' 응답)



※ 출처: 충남 사회조사

주거와 교통

(단위: %)



※ 출처: 충남 사회조사

(단위: 10점 평균)



※ 출처: 충남 사회조사

환 경

(단위: %, 10점 평균)

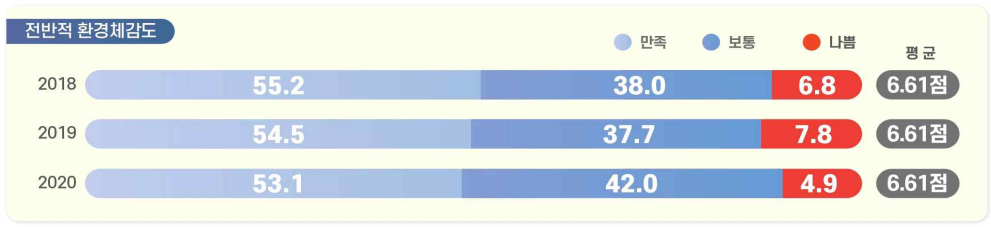

※ 출처: 충남 사회조사

안 전

(단위: 10점 평균)



※ 출처: 충남 사회조사

여가와 문화

(단위: 인구 십만명당 문화기반시설 수(개))



※ 출처: 문화체육관광부, 「문화기반시설총람」 / 행정안전부, 「주민등록인구통계」

(단위: 10점 평균)



※ 출처: 2020 충남 사회조사

사회 통합

(단위: 10점 평균)



※ 출처: 충남 사회조사

(단위: 10점 평균)



※ 출처: 충남 사회조사

도정 특성

(단위: 10점 평균)



※ 출처: 2020 충남 사회조사

(단위: %, 10점 평균)



※ 출처: 충남 사회조사

2. 지표의 변화

부문	항목	2018년	2019년	2020년	증감[1]
1. 금산의 인구	• 총인구수 (천명)	55.5	54.6	-	0.9▽
	• 인구성장률 (%)	-0.60	-1.58	-	0.98▽
2. 건강	• 지난 1년간 도내 의료시설 이용 여부 (%)	81.3	82.6	79.6	3.0▽
	• 지난 1년간 도내 의료시설 이용자 : 이용 횟수 (회)	17.5	16.4	14.8	1.6▽
	• 의료시설·서비스 만족도 : 의료시설 '만족' (%)	52.6	55.1	51.0	-
	: 의료서비스 '만족' (%)	53.6	56.6		
3. 가구와 가족	• 가족관계 만족도 '만족' (%) : 전반적 가족관계	69.5	81.8	68.1	13.7▽
	: 배우자와의 관계	74.3	80.5	68.7	11.8▽
	: 자녀와의 관계	83.2	91.2	83.8	7.4▽
4. 교육	• 공교육 만족도 '만족' (%)	42.0	37.4	32.1	5.3▽
	• 사교육 만족도 '만족' (%)	31.5	16.1	25.6	9.5▲
5. 노동	• 지난 1주간 경제활동 상태 : '일하였음' (%)	57.8	59.5	57.9	1.6▽
	• 고용형태 : '상용근로자' (%)	26.4	29.6	34.5	4.9▲
6. 소득과 소비	• 월평균 가구소득 : 300만원 이상 (%)	26.9	18.0	16.4	1.6▽
	• 부채 있는 가구 비중 (%)	28.3	29.9	31.0	1.1▲
7. 주거와 교통	• 자동차등록 대수 (천대)	29.7	30.1	-	0.4▲
8. 환경	• 환경체감도 '좋음' (%) : 대기	50.2	49.4	56.8	7.4▲
	: 녹지 환경	56.0	59.3	57.5	1.8▽
9. 안전	• 사회안전에 대한 인식 '안전' (%) : 전반적 사회 안전	46.0	32.8	32.0	0.8▽
	: 자연재해	50.0	47.4	37.9	9.5▽
	: 범죄위험	49.3	35.4	27.8	7.6▽
10. 여가와 문화	• 여가활동 참여 여부 '참여' (%)[2] : 문화예술 관람	39.5	46.4	31.3	-
	: 문화예술 참여	23.7	12.5		
	: 스포츠 관람	26.5	22.4	17.2	-
	: 스포츠 참여		20.3		
	: 관광/여행(국내)	95.1	71.2	41.3	-
	: 관광/여행(해외)			10.6	-
11. 사회통합	• 삶에 대한 만족감 (10점만점) : 삶에 대한 만족	6.02	6.12	6.13	0.01▲
	: 삶에 대한 가치	6.14	6.32	6.31	0.01▽
	: 거주 시군 전반적 생활 만족도	-	-	5.96	-
	• 정서경험 (10점만점) : 행복	6.06	6.29	6.04	0.25▽
	: 근심/걱정	4.28	4.31	4.87	0.56▲
	: 우울	3.60	3.48	4.05	0.57▲
	• 향후 이사 계획 (%)	13.8	10.0	12.1	2.1▲
12. 도정특성	• 사회적 약자에 대한 인권의식 존중 (%) : 여성	62.7	70.5	55.5	15.0▽
	: 아동/청소년	60.6	63.5	55.2	8.3▽
	: 노인	70.1	74.3	63.3	11.0▽
	: 장애인	55.9	55.3	46.6	8.7▽
	: 외국인노동자	36.0	34.0	22.9	11.1▽

1) 증감 : 최근 2개년 증감 값(2020년-2019년)
(소수점 이하 반올림으로 인해 통계표 상의 차이와 실제 수치가 다를 수 있음)
2) 2020년 '문화예술', '스포츠'의 관람/참여 항목 통합, '관광활동'→'국내 관광/여행', '해외 관광/여행' 항목 분리

3. 금산군 현황

- **(인구)** ’19년 금산군 인구는 총 5만5천명(외국인 2.3천명 포함)으로 도내에서 4번째로 적으며, 인구증가율은 -1.58%로 충남 평균 인구증가율(-0.01%)에 미치지 못하고 있으며, 평균연령은 48.6세로 전체 평균연령(42.8세)보다 높음
- **(산업구조)** ’19년 금산군 산업별 취업자는 3만2천명이며, 비율로는 농업, 임업 및 어업(32.9%)의 구성비가 가장 높음

< 2019년 산업별 취업자 수 비중 >

(단위 : 천명, %)

구분		합계	농업, 임업및어업	광제조업	건설업	도소매·음식점숙박업	전기·운수·통신·금융	사업·개인·공공서비스 및기타
충남	취업자 수	1,196	143	270	83	211	104	384
	구성비	100.0	12.0	22.6	6.9	17.6	8.7	32.1
금산	**취업자 수**	**32**	**11**	**5**	**2**	**6**	**2**	**7**
	구성비	**100.0**	**32.9**	**15.4**	**5.3**	**19.7**	**5.0**	**21.3**

자료 : 통계청, 지역별고용조사, 2019

- **(주택)** ’18년 금산군 주택 수는 약 2만4천호, 주택보급률은 106.9%로 도 내에서 3번째로 낮으며, 인구 천명당 주택 수는 459.7호로 충남 평균(451.2호)보다 약간 많은 수준임

< 2018년 주택 수 및 주택보급률 >

(단위 : 호, %)

구분	주택 수	주택보급률	인구 천명당 주택 수
충남	959,457	112.7	451.2
금산[3)]	**24,468**	**106.9**	**459.7**
논산	54,083	110.9	449.8
부여	30,790	108.9	452.3

자료 : 충청남도, 충남통계연보

3) 충남 사회조사 시군편 분석 시 권역별로 비교표 제시
- 북부권 : 천안시, 아산시, 서산시, 당진시
- 내륙권 : 공주시, 계룡시, 청양군, 홍성군, 예산군
- 서해안권 : 보령시, 서천군, 태안군
- 금강권 : 논산시, 금산군, 부여군

4. 금산군 주요 특징(충남 사회지표)

4-1. 경제 분야

- **(소득·소비)** 금산군은 도 평균에 비해 저소득 가구 비중이 높으며, 소비지출도 타 지역에 비해 상대적으로 낮은 수준임
  - 금산군 월평균 가구소득은 50만원 미만(28.7%), 50~100만원(23.8%)인 비율이 상대적으로 높으며,
    월평균 소비지출액도 50만원 미만(30.2%), 50~100만원(27.4%)이 높게 나타남
  - 가구당 월평균 소득이 50만원 미만인 비율(28.7%)이 도 내에서 가장 높으며, 50만원 미만 소비지출하는 비율(30.2%)도 도내 가장 높음

< 2020년 전체 가구 중 월평균 소득의 구간별 비중 >

(단위 : %)

구분	50만원 미만	50~100 만원	100~200 만원	200~300 만원	300~400 만원	400~500 만원	500~600 만원	600~700 만원	700~800 만원	800만원 이상
충남	12.6	18.8	20.0	15.4	12.3	8.2	4.6	2.8	2.2	2.9
금산	**28.7**	**23.8**	**17.8**	**13.0**	**8.3**	**3.3**	**1.7**	**1.3**	**0.7**	**1.1**
논산	15.6	20.9	20.0	15.3	11.9	6.4	2.8	2.2	1.4	3.3
부여	15.1	22.9	26.0	13.8	8.2	5.4	3.1	1.8	1.8	1.9

< 2020년 전체 가구 중 월평균 소비지출액의 구간별 비중 >

(단위 : %)

구분	50만원 미만	50~100 만원	100~200 만원	200~300 만원	300~400 만원	400~500 만원	500~600 만원	600~700 만원	700~800 만원	800만원 이상
충남	16.7	22.8	23.7	16.1	10.7	5.2	2.2	1.1	0.5	0.8
금산	**30.2**	**27.4**	**21.0**	**9.8**	**5.8**	**2.0**	**1.6**	**0.6**	**0.6**	**0.9**
논산	20.1	23.8	21.6	16.0	9.7	4.2	2.4	1.0	0.5	0.5
부여	22.4	26.8	24.9	11.8	7.7	3.0	1.6	1.0	0.4	0.4

- **(부채)** 금산군에 부채를 가지고 있는 가구의 비중은 충남 시군 중 8번째인 31.0%이며, 주된 사유는 '사업/영농자금'(40.6%)과 '주택 임차 및 구입'(32.6%)이 상대적으로 높은 비율을 차지함

< 2020년 전체 가구 중 부채 여부 및 이유 비중 >

(단위 : %)

구분	부채 여부		부채 이유(부채가 있는 가구 기준)						
	있다	없다	주택 임차 및 구입	사업/영농자금	교육비, 의료비를 제외한 기타 생활비	재테크 투자	교육비	의료비	기타
충남	34.4	65.5	42.6	30.3	13.2	4.2	3.5	3.0	3.0
금산	**31.0**	**68.8**	**32.6**	**40.9**	**10.4**	**3.6**	**3.2**	**6.1**	**3.2**

- **(직장)** 금산군은 상용근로자 비중(34.5%)이 충남 시군 중 11번째로 도 전체(51.6%)에 비해 낮은 편이며, 근로여건 전반적 만족 비율은 도 평균에 비해 약간 낮은 수준을 형성하고 있음
  - 근로여건 중 의사소통/인간관계에 대한 만족 비율이 54.1%로 가장 높은 반면, 임금/소득에 대한 만족(26.7%)은 상대적으로 낮음

< 2020년 고용형태별 취업자 비중 >

(단위 : %)

구분	상용근로자	임시근로자	일용근로자	고용원 있는 자영업자	고용원 없는 자영업자	무급가족 종사자
충남	51.6	7.6	6.0	5.0	22.2	7.5
금산	**34.5**	**7.1**	**7.5**	**5.8**	**30.5**	**14.4**
논산	39.1	9.2	6.8	5.0	25.5	14.5
부여	28.1	7.9	6.3	6.9	34.4	16.4

< 2020년 근로 여건 만족 비율 >

(단위 : %)

구분	하는일	임금/소득	근로시간	근무환경	의사소통/인간관계	고용안정성	일/직장에서의 장래성	전반적 만족도
충남	46.5	32.4	39.7	41.8	48.8	41.6	37.0	40.3
금산	**44.5**	**26.7**	**33.1**	**41.8**	**54.1**	**32.4**	**30.2**	**33.9**
논산	37.1	26.7	30.0	35.3	41.0	37.2	32.7	33.7
부여	47.2	32.5	38.7	41.8	44.6	39.3	38.3	38.8

4-2. 사회 분야

- **(주거)** 금산군 주거환경에 대한 만족도에서 거주주택은 도 평균 수준에 비해 높은 편이나, 쇼핑시설, 공공시설, 휴식공간에 대한 만족도는 상대적으로 낮음
  - 거주주택에 대한 만족도가 6.57점으로 가장 높은 반면, 휴식공간(4.59점)은 가장 낮음

< 2020년 주거환경 만족도 >

(단위 : 점)

구분	거주주택	쇼핑시설	공공시설	휴식공간
충남	6.26	5.38	5.47	5.03
금산	**6.57**	**4.66**	**5.13**	**4.59**
논산	6.38	5.75	5.89	5.52
부여	6.58	5.04	5.51	5.45

- **(삶에 대한 만족감과 정서경험)** 금산군은 삶에 대한 만족감(삶에 대한 만족, 삶에 대한 가치, 전반적 생활 만족도)이 도 평균과 비슷한 수준으로 나타남
  - 정서 경험 측면에서는 행복(6.04점)에 대한 경험이 근심·걱정(4.87점), 우울(4.05점) 경험보다 높게 나타남

< 2020년 삶에 대한 만족감과 정서 경험 >

(단위 : 점)

구분	삶에 대한 만족감			정서 경험		
	삶에 대한 만족	삶에 대한 가치	거주 시군 전반적 생활 만족도	행복	근심·걱정	우울
충남	6.19	6.29	5.99	6.19	4.73	3.80
금산	**6.13**	**6.31**	**5.96**	**6.04**	**4.87**	**4.05**
논산	6.20	6.36	6.04	6.25	4.66	3.92
부여	6.44	6.56	6.38	6.45	4.41	3.34

4-3. 환경 · 안전 분야

- **(환경)** 금산군은 전반적인 환경체감도 뿐만 아니라 대기, 수질, 토양, 소음·진동, 녹지환경 등 세부분야에서도 타 시군에 비해 상대적으로 높게 인식하고 있음

< 2020년 환경체감도 >

(단위 : 점)

구분	전반적 체감도	대기	수질	토양	소음·진동	녹지환경
충남	5.86	5.30	5.79	5.65	5.46	6.04
금산	**6.61**	**6.52**	**6.70**	**6.19**	**6.46**	**6.83**
논산	6.22	6.05	6.25	6.00	5.94	6.30
부여	7.04	6.88	6.72	6.62	7.07	7.24

- **(안전)** 금산군은 전반적으로 사회안전에 대해 도 평균에 비해 안전하다고 느끼며, 특히 자연재해, 화재를 제외한 모든 세부항목에서 타 시군에 비해 안전하다고 느끼는 것으로 나타남

< 2020년 사회안전에 대한 인식 >

(단위 : 점)

구분	전반적 안전 인식도	자연재해	건축물 및 시설물	교통사고	화재	먹거리	정보보안	신종 전염병	범죄 위험
충남	5.13	5.24	5.57	4.88	5.37	5.59	5.14	2.98	4.72
금산	**5.48**	**5.09**	**5.72**	**5.09**	**5.02**	**5.65**	**5.43**	**3.08**	**5.19**
논산	5.66	6.02	6.11	5.53	5.89	6.01	5.53	3.59	5.27
부여	5.26	5.87	6.20	5.34	5.46	5.65	5.06	2.97	4.67

5. 응답자 특성

5-1. 응답 가구

• **2020년 사회조사 유효표본**
- 900가구
- 표본오차는 95% 신뢰수준에서 ± 3.20%p

구분		사례수[4]	비율(%)
전 체		900	100.0
주택 유형별	단독주택	618	68.7
	아파트	169	18.8
	연립/다세대주택	78	8.7
	기타	35	3.9
충남 거주기간별	5년 미만	63	7.0
	5~10년 미만	54	6.0
	10~15년 미만	51	5.7
	15~20년 미만	43	4.8
	20년 이상	689	76.6
주거점유 형태별	자기집	747	83.0
	전세	28	3.1
	월세/기타	125	13.9
가구소득별	100만원 미만	472	52.4
	100-200만원 미만	160	17.8
	200-300만원 미만	117	13.0
	300-400만원 미만	75	8.3
	400-500만원 미만	30	3.3
	500만원 이상	43	4.8
	무응답	3	0.3
가구원 수별	1인 가구	354	39.3
	2인 가구	369	41.0
	3인 가구	94	10.4
	4인 가구	56	6.2
	5인 이상 가구	27	3.0
읍면동 구분별	읍부	340	37.8
	면부	560	62.2
주거지 형태별	도시	1	0.1
	농촌	899	99.9

4) 사례수는 실제 응답자 수이며, 비율은 모수추정을 위해 가중치를 적용하여 계산함

5-2. 응답 가구원

• **2020년 사회조사 유효표본**
- 1,451명
- 표본오차는 95% 신뢰수준에서 ± 2.53%p

구분		사례수[5]	비율(%)
전 체		1,451	100.0
성별	남성	687	47.3
	여성	764	52.7
연령별	15~19세	33	2.3
	20대	44	3.0
	30대	99	6.8
	40대	171	11.8
	50대	259	17.8
	60세이상	845	58.2
학력별	초졸이하	574	39.6
	중졸이하	191	13.2
	고졸이하	428	29.5
	대학이상	258	17.8
직업별	전문/관리	128	8.8
	사무	42	2.9
	서비스/판매	148	10.2
	농어업	167	11.5
	기능/노무등	325	22.4
	직업없음	639	44.0
	무응답	2	0.1
지위별	임금근로자	365	25.2
	비임금근로자	447	30.8
	미취업자	639	44.0
읍면동 구분별	읍부	556	38.3
	면부	895	61.7
가구원 유형	가구주	900	62.0
	가구원	551	38.0

5) 사례수는 실제 응답자 수이며, 비율은 모수추정을 위해 가중치를 적용하여 계산함

충청남도

SOCIAL INDICATORS OF CHUNGNAM 2020

2020 충남 사회지표 금산군

결과 분석

9. 금산군

9-1. 금산군 정책 방향

정책 방향 : 경제·산업 > 복지 > 주택 > 농업 > 문화 분야 순

- **금산군이 더 살기 좋은 지역이 되기 위해 노력을 기울여야 하는 분야로 '경제·산업 분야'가 46.8%로 가장 높으나, 전년 대비 16.6%p 감소함 (1+2순위 기준)**
- **다음으로 '복지분야(33.1%), '주택분야(26.8%), '농업분야(26.0%), '문화분야(24.0%) 등의 순임**
  - '경제·산업 분야'의 응답은 성별로 남성(51.9%), 연령별로 40대(64.1%), 학력이 높을수록, 가구소득이 높을수록 높음
  - '복지분야'의 응답은 연령별로 60세 이상(48.0%), 학력이 낮을수록, 가구소득이 낮을수록 높음

(단위 : %)

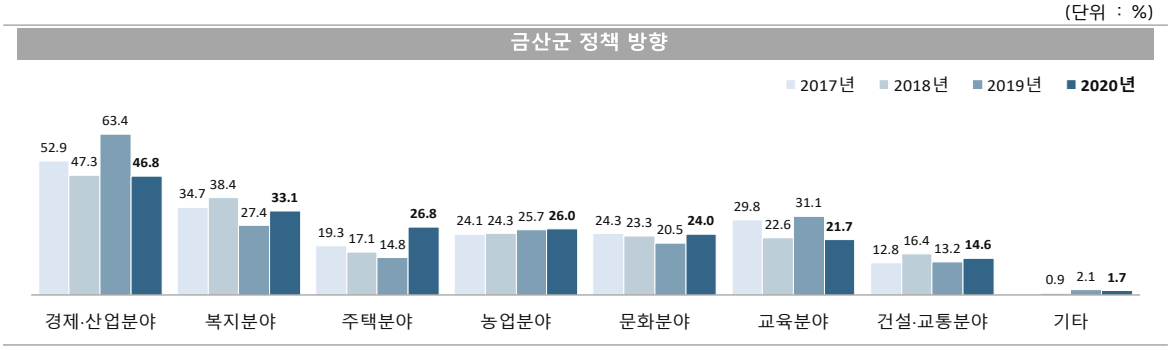

금산군 정책 방향(1+2순위)

(단위 : %)

구분		경제·산업 분야	복지분야	주택분야	농업분야	문화분야	교육분야	건설·교통 분야	기타
충청남도		**46.8**	**33.1**	**26.8**	**26.0**	**24.0**	**21.7**	**14.6**	**1.7**
성별	남성	51.9	30.1	24.2	26.3	22.7	22.3	15.3	2.5
	여성	41.8	36.1	29.5	25.7	25.4	21.1	14.0	1.0
연령별	15-19세	49.7	17.8	15.2	7.3	63.3	24.1	10.0	2.6
	20대	63.3	13.1	32.4	6.4	43.8	23.2	13.5	2.1
	30대	52.2	19.6	30.0	14.6	37.0	25.8	14.6	2.9
	40대	64.1	17.4	23.3	16.4	28.9	32.4	14.6	0.7
	50대	50.9	27.5	27.6	31.3	18.5	20.8	18.0	2.4
	60세 이상	35.6	48.0	27.2	34.3	14.7	17.7	14.0	1.4
학력별	초졸 이하	30.0	55.7	31.4	32.7	12.6	14.1	13.3	2.1
	중졸 이하	47.4	31.0	23.9	32.8	19.3	21.0	17.1	0.5
	고졸 이하	54.4	22.3	27.1	23.1	28.4	26.9	14.6	1.3
	대학 이상	58.9	18.5	21.5	17.4	35.7	25.1	15.3	2.5
	무응답	-	-	-	-	-	-	-	-
가구 소득별	100만원 미만	37.2	49.6	28.9	29.7	16.0	16.0	14.0	1.6
	100-200만원 미만	46.6	32.5	23.8	28.6	25.2	22.6	17.1	0.8
	200-300만원 미만	51.5	23.0	28.0	23.3	22.2	30.5	15.9	2.0
	300-400만원 미만	57.1	17.7	26.4	23.0	27.5	27.6	14.4	2.8
	400-500만원 미만	58.7	13.2	23.3	21.2	42.7	24.0	11.8	2.1
	500만원 이상	60.5	12.9	25.0	15.4	45.5	19.4	10.3	2.4
	무응답	30.3	46.8	0.0	46.3	23.4	0.0	53.2	0.0

Base : 가구원 자료 : 2020 충남 사회조사 무응답 : 0.2%

9-2. 인구 증가 추진 방안

인구 증가를 위해 '주거 환경 조성' 우선 추진

- **금산군의 인구 증가를 위해 우선 추진해야 할 사항은 '주거 환경 조성'이 28.5%로 가장 높으나, 전년 대비 0.4%p 감소함**
- **다음으로 '청년층을 위한 다양한 일자리 창출'(27.8%), '귀농, 귀촌자들에 대한 지원 확대'(16.6%) 등의 순임**
  - '주거 환경 조성'의 응답은 연령별로 15-19세(41.9%), 학력이 높을수록, 가구소득별로 400-500만원 미만(44.8%)에서 높음
  - '청년층을 위한 다양한 일자리 창출'의 응답은 연령별로 20대(38.8%), 가구소득별로 200-300만원 미만(32.0%)에서 높음

(단위 : %)

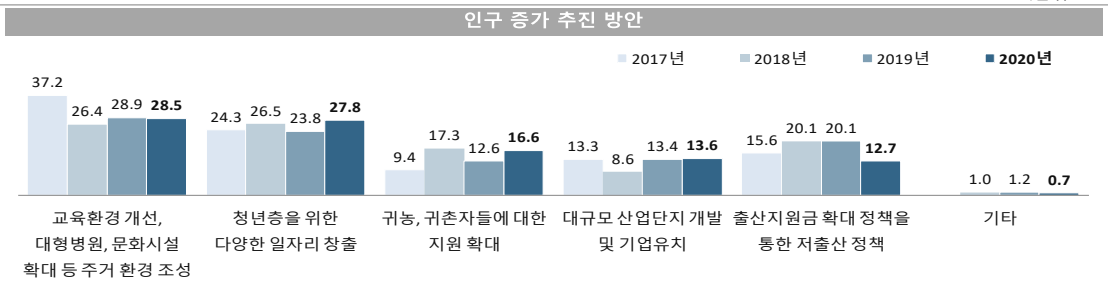

인구 증가 추진 방안

(단위 : %)

구분		교육환경 개선, 대형병원, 문화시설 확대 등 주거 환경 조성	청년층을 위한 다양한 일자리 창출	귀농, 귀촌자들에 대한 지원 확대	대규모 산업단지 개발 및 기업유치	출산지원금 확대 정책을 통한 저출산 정책	기타
	충청남도	**28.5**	**27.8**	**16.6**	**13.6**	**12.7**	**0.7**
성별	남성	27.2	26.7	17.8	16.7	10.9	0.6
	여성	29.9	28.9	15.4	10.4	14.5	0.7
연령별	15-19세	41.9	31.9	7.3	10.0	8.9	0.0
	20대	24.9	38.8	13.5	2.1	20.7	0.0
	30대	37.0	21.3	7.5	15.9	14.6	3.7
	40대	34.1	26.7	8.8	15.3	15.1	0.0
	50대	29.1	23.8	15.1	21.2	10.7	0.0
	60세 이상	24.4	28.5	22.7	11.9	11.4	0.8
학력별	초졸 이하	23.6	29.7	23.0	10.8	12.1	0.8
	중졸 이하	26.7	26.7	15.8	18.0	12.4	0.0
	고졸 이하	28.1	26.5	15.1	16.7	12.9	0.5
	대학 이상	37.0	27.7	10.1	10.7	13.2	1.1
	무응답	-	-	-	-	-	-
가구 소득별	100만원 미만	24.9	27.4	19.5	14.4	12.9	0.7
	100-200만원 미만	31.0	24.9	21.9	10.0	11.9	0.3
	200-300만원 미만	25.6	32.0	13.8	13.9	13.3	1.3
	300-400만원 미만	25.2	29.6	15.3	20.3	9.2	0.4
	400-500만원 미만	44.8	30.4	5.8	9.8	9.2	0.0
	500만원 이상	41.6	24.2	4.1	10.5	18.8	0.8
	무응답	22.9	23.4	53.7	0.0	0.0	0.0

Base : 가구원 자료 : 2020 충남 사회조사 무응답 : 0.1%

9-3. 농촌 살리기 방안

농촌을 살리기 위해 '농산물 판로 확대' 우선 추진

- 금산군을 활력있는 농촌, 농업인을 만들기 위해 우선적으로 추진해야 할 사항은 '농산물 판로 확대'가 29.4%로 가장 높으나, 전년 대비 4.6%p 감소함
- 다음으로 '농업 경쟁력 강화'(19.7%), '체험 및 관광서비스와 연계한 6차 산업화'(19.6%) 등의 순임
  - '농산물 판로 확대'의 응답은 가구소득별로 500만원 이상(40.5%)에서 높음
  - '농업 경쟁력 강화'의 응답은 연령별로 20대(27.0%)에서 높음

(단위 : %)

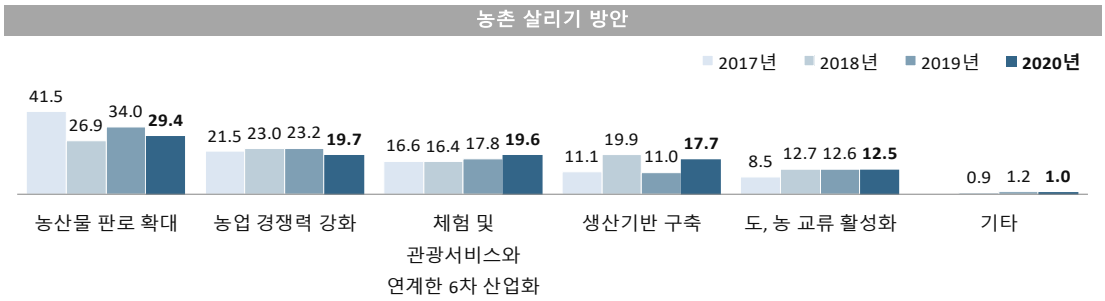

농촌 살리기 방안

(단위 : %)

구분		농산물 판로 확대	농업 경쟁력 강화	체험 및 관광서비스와 연계한 6차 산업화	생산기반 구축	도, 농 교류 활성화	기타
	충청남도	29.4	19.7	19.6	17.7	12.5	1.0
성별	남성	28.7	19.2	21.0	18.8	11.5	0.8
	여성	30.1	20.1	18.3	16.6	13.6	1.2
연령별	15-19세	25.1	11.5	29.3	21.5	8.9	3.7
	20대	29.2	27.0	15.6	16.4	11.8	0.0
	30대	30.8	17.5	24.6	20.0	5.4	1.7
	40대	32.2	19.8	18.7	22.2	6.5	0.5
	50대	31.1	17.5	21.1	14.9	14.9	0.4
	60세 이상	28.1	20.5	18.1	17.0	15.2	1.2
학력별	초졸 이하	29.0	21.2	16.2	16.9	15.7	0.9
	중졸 이하	26.4	21.9	20.5	15.8	14.0	1.4
	고졸 이하	29.5	18.2	21.6	19.6	10.3	0.8
	대학 이상	31.3	18.8	21.1	17.1	10.6	1.1
	무응답	-	-	-	-	-	-
가구 소득별	100만원 미만	28.6	19.8	18.3	15.5	16.9	1.0
	100-200만원 미만	26.6	19.7	19.4	20.9	12.5	0.8
	200-300만원 미만	31.7	20.9	18.1	16.5	11.2	1.6
	300-400만원 미만	26.1	18.3	29.1	18.0	8.1	0.6
	400-500만원 미만	26.3	22.8	23.6	24.0	3.3	0.0
	500만원 이상	40.5	17.9	13.4	20.2	6.6	1.3
	무응답	22.9	0.0	53.7	0.0	23.4	0.0

Base : 가구원
자료 : 2020 충남 사회조사

9-4. 전통시장 활성화 방안

전통시장의 활성화를 위해 '현대화된 시설 및 고객 편의시설 확충' 우선

- **금산군의 전통시장을 활성화하기 위해 '현대화된 시설 및 고객 편의시설 확충'(27.0%)이 가장 높고, 전년 대비 2.1%p 증가함**
- **다음으로 '특성 있는 거리 만들기'(22.5%), '상인들의 친절서비스'(19.0%) 등의 순임**
  - '현대화된 시설 및 고객 편의시설 확충'의 응답은 연령별로 50대(30.4%), 가구소득별로 400-500만원 미만(32.6%)에서 높음
  - '특성 있는 거리 만들기'의 응답은 연령이 낮을수록, 학력이 높을수록, 가구소득별로 400-500만원 미만(35.3%)에서 높음

(단위 : %)

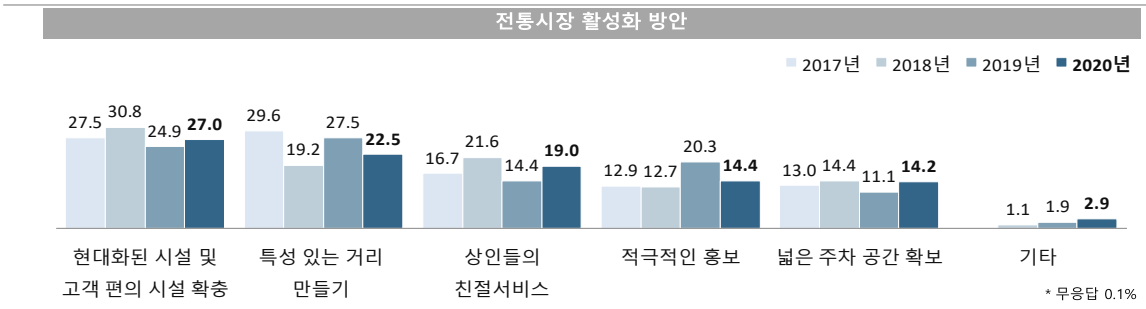

전통시장 활성화 방안

(단위 : %)

구분		현대화된 시설 및 고객 편의 시설 확충	특성 있는 거리 만들기	상인들의 친절서비스	적극적인 홍보	넓은 주차 공간 확보	기타
충청남도		**27.0**	**22.5**	**19.0**	**14.4**	**14.2**	**2.9**
성별	남성	29.1	23.1	18.1	14.6	12.2	2.9
	여성	24.9	21.8	20.0	14.1	16.2	2.9
연령별	15-19세	25.1	43.4	17.8	6.3	7.3	0.0
	20대	22.0	36.3	19.3	11.0	7.1	4.3
	30대	26.7	33.7	12.9	8.8	15.8	1.3
	40대	25.7	28.0	18.2	11.8	14.4	1.8
	50대	30.4	22.9	14.1	15.9	14.9	1.8
	60세 이상	27.1	13.7	22.6	16.9	15.6	4.0
학력별	초졸 이하	27.1	13.9	24.7	16.8	13.1	4.5
	중졸 이하	29.9	18.0	15.4	18.5	15.0	3.2
	고졸 이하	26.7	25.7	16.7	13.7	15.9	1.3
	대학 이상	25.8	32.0	16.5	9.9	12.7	2.9
	무응답	-	-	-	-	-	-
가구 소득별	100만원 미만	26.5	14.9	22.5	19.1	13.1	3.7
	100-200만원 미만	31.7	17.7	19.7	12.9	15.9	2.1
	200-300만원 미만	26.3	29.6	13.6	11.5	16.8	2.2
	300-400만원 미만	22.7	33.8	15.4	13.0	12.2	2.8
	400-500만원 미만	32.6	35.3	16.7	4.9	9.1	1.3
	500만원 이상	24.4	29.6	19.5	8.5	14.7	3.3
	무응답	0.0	23.4	0.0	23.4	53.2	0.0

Base : 가구원
자료 : 2020 충남 사회조사
무응답 : 0.1%

9-5. 금산인삼축제 발전 방안

인삼축제는 '체험프로그램의 개선 및 다양화' 필요

- **금산인삼축제가 우리나라 대표축제로 성장하기 위해 필요한 방안으로 '체험 프로그램의 개선 및 다양화'가 22.4%로 가장 높으나, 전년 대비 1.2%p 감소함**
- **다음으로 '시민 참여형 축제방안 모색'(19.6%), '축제 전문가에 의한 기획'(13.2%) 등의 순임**
  - '체험 프로그램의 개선 및 다양화'의 응답은 연령별로 15-19세(30.4%), 가구소득별로 400-500만원 미만(44.9%)에서 높음
  - '시민 참여형 축제방안 모색'의 응답은 가구소득별 500만원 이상(27.9%)에서 높음

(단위 : %)

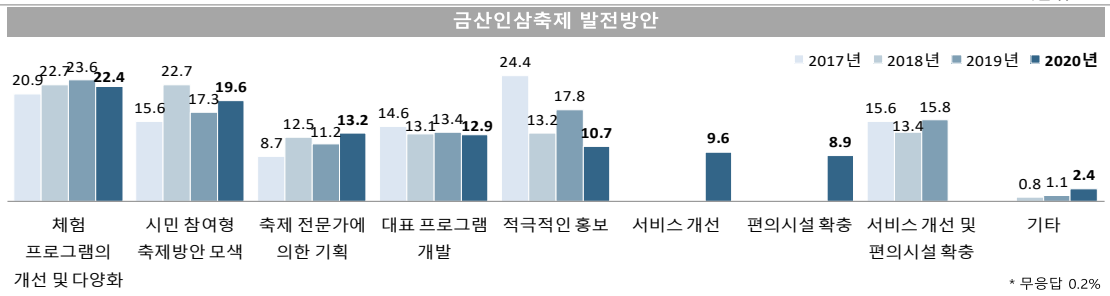

* 무응답 0.2%

금산인삼축제 발전방안

(단위 : %)

구분		체험 프로그램의 개선 및 다양화	시민 참여형 축제방안 모색	축제 전문가에 의한 기획	대표 프로그램 개발	적극적인 홍보	서비스 개선	편의시설 확충	기타
	충청남도	**22.4**	**19.6**	**13.2**	**12.9**	**10.7**	**9.6**	**8.9**	**2.4**
성별	남성	20.9	20.3	13.1	14.7	11.6	8.0	8.7	2.6
	여성	23.9	19.0	13.3	11.1	9.7	11.2	9.1	2.3
연령별	15-19세	30.4	7.3	22.5	15.7	7.8	10.0	6.3	0.0
	20대	22.0	9.3	21.0	19.9	6.8	9.6	7.1	4.3
	30대	21.2	20.0	17.9	14.2	6.7	9.2	8.8	1.3
	40대	22.1	22.5	12.0	12.5	9.1	11.2	10.7	0.0
	50대	22.3	22.2	9.7	14.6	15.4	5.4	7.3	3.2
	60세 이상	22.0	20.8	11.8	10.4	10.9	11.0	9.7	3.0
학력별	초졸 이하	22.7	20.7	11.5	8.7	11.7	10.0	10.8	3.5
	중졸 이하	21.3	19.1	9.4	14.1	9.8	13.1	9.7	3.2
	고졸 이하	24.3	16.8	15.7	15.3	10.4	9.2	7.1	1.3
	대학 이상	19.9	22.6	13.8	14.5	10.1	8.0	8.5	2.3
	무응답	-	-	-	-	-	-	-	-
가구 소득별	100만원 미만	21.4	18.1	12.4	11.2	13.2	10.9	9.5	2.9
	100-200만원 미만	22.3	18.4	14.9	14.2	10.2	10.0	8.6	1.1
	200-300만원 미만	21.7	20.1	14.2	14.5	8.5	10.6	8.5	1.8
	300-400만원 미만	22.4	21.4	8.7	17.1	7.9	7.2	12.0	3.3
	400-500만원 미만	44.9	13.9	8.1	5.9	9.5	6.3	9.6	2.0
	500만원 이상	18.7	27.9	19.6	12.0	9.0	6.1	3.4	3.3
	무응답	0.0	23.4	22.9	0.0	30.3	23.4	0.0	0.0

Base : 가구원
자료 : 2020 충남 사회조사
무응답 : 0.2%
1) 2020년도 '서비스 개선' 보기 추가 2) 2020년도 '편의시설 확충' 보기 추가

충청남도

Chapter 10

충남 사회지표
부여군

SOCIAL INDICATORS OF CHUGNAM 2020

충청남도

SOCIAL INDICATORS OF CHUNGNAM 2020

2020 충남 사회지표 부여군

요 약

1. 한 눈에 보는 부여군

인 구

(단위: 천명, %)

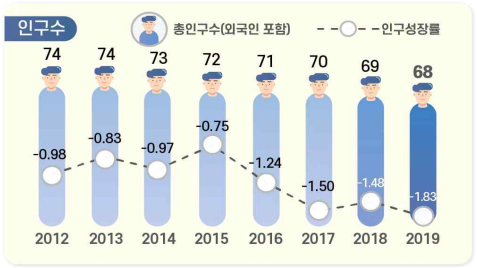

※ 출처: 행정안전부, 「주민등록인구통계」 / 법무부, 「체류외국인통계」

(단위: %)



노령화 지수 = [고령인구(65세이상) / 유소년인구(0~14세)]×100
총 부양비 = 유소년 부양비 + 노년 부양비
유소년 부양비 = [유소년 인구(0~14세)/생산가능인구(15~64세)] ×100
노년 부양비 = [고령인구(65세 이상)/생산가능인구(15~64세)] ×100

건 강

(단위: 인구 십만명당 사망자 수)



※ 출처: 통계청, 「사망원인통계」

(단위: 10점 평균)



※ 출처: 충남 사회조사

가구와 가족

(단위: %)



※ 출처: 통계청, 「인구총조사」

(단위: 10점 평균)

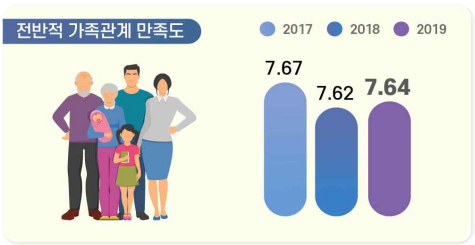

※ 출처: 충남 사회조사

교 육

(단위: %, 10점 평균)

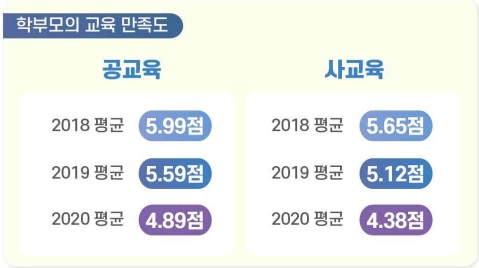

※ 출처: 충남 사회조사

(단위: 명)



※ 출처: 한국교육개발원, 「교육기본통계」

노 동

(단위: %)



(단위: %)

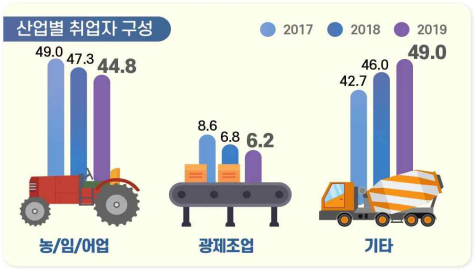

경제활동참가율(%) = (경제활동인구 ÷ 만 15세이상인구) × 100
고용률(%) = (취업자 ÷ 만 15세이상인구) × 100
실업률(%) = (실업자 ÷ 경제활동인구) × 100
경제활동인구: 만15세 이상 취업자와 실업자의 합

※ 출처: 통계청, 「경제활동인구조사」
* 기타 = 건설업, 도소매/숙박음식점업, 사업/개인 공공서비스 및 기타, 전시/운수/통신/금융

소득과 소비

(단위: 10점 평균)



※ 출처: 충남 사회조사

(단위: %, 가구 부채 '있다' 응답)



※ 출처: 충남 사회조사

주거와 교통

(단위: %)

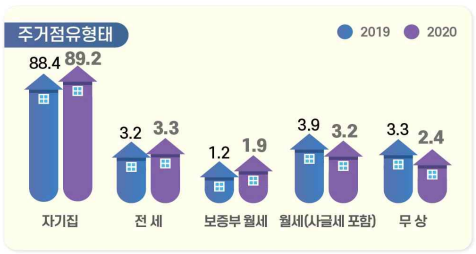

※ 출처: 충남 사회조사

(단위: 10점 평균)



※ 출처: 충남 사회조사

환 경

(단위: %, 10점 평균)

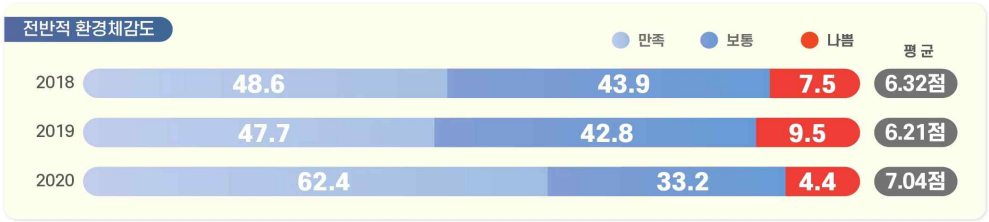

※ 출처: 충남 사회조사

안 전

(단위: 10점 평균)



※ 출처: 충남 사회조사

여가와 문화

(단위: 인구 십만명당 문화기반시설 수(개))



※ 출처: 문화체육관광부, 「문화기반시설총람」 / 행정안전부, 「주민등록인구통계」

(단위: 10점 평균)



※ 출처: 2020 충남 사회조사

사회 통합

(단위: 10점 평균)



※ 출처: 충남 사회조사

(단위: 10점 평균)



※ 출처: 충남 사회조사

도정 특성

(단위: 10점 평균)



※ 출처: 2020 충남 사회조사

(단위: %, 10점 평균)

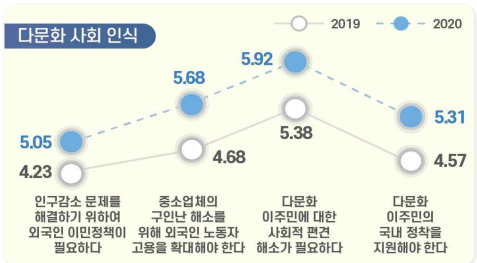

※ 출처: 충남 사회조사

2. 지표의 변화

부문	항목	2018년	2019년	2020년	증감[1]
1. 부여의 인구	• 총인구수 (천명)	69.3	68.0	-	1.3▽
	• 인구성장률 (%)	-1.48	-1.83	-	0.35▽
2. 건강	• 지난 1년간 도내 의료시설 이용 여부 (%)	81.1	78.8	74.2	4.6▽
	• 지난 1년간 도내 의료시설 이용자 : 이용 횟수 (회)	17.0	15.0	14.6	0.4▽
	• 의료시설·서비스 만족도 : 의료시설 '만족' (%)	60.5	55.8	52.3	-
	: 의료서비스 '만족' (%)	64.8	60.3		
3. 가구와 가족	• 가족관계 만족도 '만족' (%) : 전반적 가족관계	71.7	70.8	69.7	1.1▽
	: 배우자와의 관계	80.9	74.1	72.5	1.6▽
	: 자녀와의 관계	91.0	86.3	84.3	2.0▽
4. 교육	• 공교육 만족도 '만족' (%)	41.5	39.4	24.2	15.2▽
	• 사교육 만족도 '만족' (%)	29.1	24.2	15.4	8.8▽
5. 노동	• 지난 1주간 경제활동 상태 : '일하였음' (%)	57.3	60.0	55.0	5.0▽
	• 고용형태 : '상용근로자' (%)	31.1	30.0	28.1	1.9▽
6. 소득과 소비	• 월평균 가구소득 : 300만원 이상 (%)	25.8	23.5	22.2	1.3▽
	• 부채 있는 가구 비중 (%)	25.6	25.2	23.7	1.5▽
7. 주거와 교통	• 자동차등록 대수 (천대)	34.9	35.1	-	0.2▲
8. 환경	• 환경체감도 '좋음' (%) : 대기	38.9	41.3	61.1	19.8▲
	: 녹지 환경	53.5	52.2	67.1	14.9▲
9. 안전	• 사회안전에 대한 인식 '안전' (%) : 전반적 사회 안전	33.3	29.9	31.6	1.7▲
	: 자연재해	38.1	39.2	48.6	9.4▲
	: 범죄위험	42.4	36.6	23.5	13.1▽
10. 여가와 문화	• 여가활동 참여 여부 '참여' (%)[2] : 문화예술 관람	31.4	33.8	25.8	-
	: 문화예술 참여	10.8	13.7		
	: 스포츠 관람	15.6	19.7	18.2	-
	: 스포츠 참여		19.3		
	: 관광/여행(국내)	52.4	74.1	34.2	-
	: 관광/여행(해외)			9.6	-
11. 사회통합	• 삶에 대한 만족감 (10점만점) : 삶에 대한 만족	5.86	6.07	6.44	0.37▲
	: 삶에 대한 가치	6.00	6.27	6.56	0.29▲
	: 거주 시군 전반적 생활 만족도	-	-	6.38	-
	• 정서경험 (10점만점) : 행복	5.97	6.15	6.45	0.30▲
	: 근심/걱정	4.80	4.28	4.41	0.13▲
	: 우울	4.30	3.51	3.34	0.17▽
	• 향후 이사 계획 (%)	11.8	9.9	7.6	2.3▽
12. 도정특성	• 사회적 약자에 대한 인권의식 존중 (%) : 여성	61.7	43.0	57.8	14.8▲
	: 아동/청소년	54.7	46.8	57.2	10.4▲
	: 노인	73.4	51.4	65.8	14.4▲
	: 장애인	49.5	41.6	55.7	14.1▲
	: 외국인노동자	42.7	26.8	32.7	5.9▲

1) 증감 : 최근 2개년 증감 값(2020년-2019년)
(소수점 이하 반올림으로 인해 통계표 상의 차이와 실제 수치가 다를 수 있음)
2) 2020년 '문화예술', '스포츠'의 관람/참여 항목 통합, '관광활동'→'국내 관광/여행', '해외 관광/여행' 항목 분리

3. 부여군 현황

- **(인구)** '19년 부여군 인구는 총 6만8천명(외국인 1.2천명 포함)으로 도 내에서 10번째이며, 인구증가율은 -1.83%로 충남 평균 인구증가율(-0.01%)에 많이 미치지 못하고 있고, 평균연령은 52.3세로 도 내에서 3번째로 높은 편임
- **(산업구조)** '19년 부여군 산업별 취업자는 4만명이며, 비율로는 농업, 임업 및 어업(44.8%)의 구성비가 가장 높음

< 2019년 산업별 취업자 수 비중 >

(단위 : 천명, %)

구분		합계	농업, 임업및어업	광제조업	건설업	도소매·음식점숙박업	전기·운수·통신·금융	사업·개인·공공서비스 및기타
충남	취업자 수	1,196	143	270	83	211	104	384
	구성비	100.0	12.0	22.6	6.9	17.6	8.7	32.1
부여	**취업자 수**	**40**	**18**	**3**	**2**	**5**	**2**	**11**
	구성비	**100.0**	**44.8**	**6.2**	**4.5**	**13.4**	**4.5**	**26.7**

자료 : 통계청, 지역별고용조사, 2019

- **(주택)** '18년 부여군 주택 수는 약 3만1천호, 주택보급률은 108.9%로 도내 12위이며, 인구 천명당 주택 수는 452.3호로 충남 평균(451.2호)와 비슷한 수준임

< 2018년 주택 수 및 주택보급률 >

(단위 : 호, %)

구분	주택 수	주택보급률	인구 천명당 주택 수
충남	959,457	112.7	451.2
부여[3)]	**30,790**	**108.9**	**452.3**
논산	54,083	110.9	449.8
금산	24,468	106.9	459.7

자료 : 충청남도, 충남통계연보

3) 충남 사회조사 시군편 분석 시 권역별로 비교표 제시
- 북부권 : 천안시, 아산시, 서산시, 당진시
- 내륙권 : 공주시, 계룡시, 청양군, 홍성군, 예산군
- 서해안권 : 보령시, 서천군, 태안군
- 금강권 : 논산시, 금산군, 부여군

4. 부여군 주요 특징(충남 사회지표)

4-1. 경제 분야

- **(소득·소비)** 부여군은 도 평균에 비해 저소득 가구 비중이 높으며, 소비지출도 타 지역에 비해 상대적으로 낮은 수준임
  - 부여군 월평균 가구소득은 100~200만원 비율이 26.0%로 가장 높으며, 월평균 소비지출액은 50~100만원(26.8%), 100~200만원(24.9%)이 비슷하게 나타남
  - 가구당 월평균 소득이 50만원 미만인 비율(15.1%)이 도내에서 4번째로 높으며, 50만원 미만 소비지출하는 비율(22.4%)도 충남 평균(16.7%)보다 높음

< 2020년 전체 가구 중 월평균 소득의 구간별 비중 >

(단위 : %)

구분	50만원 미만	50~100 만원	100~200 만원	200~300 만원	300~400 만원	400~500 만원	500~600 만원	600~700 만원	700~800 만원	800만원 이상
충남	12.6	18.8	20.0	15.4	12.3	8.2	4.6	2.8	2.2	2.9
부여	**15.1**	**22.9**	**26.0**	**13.8**	**8.2**	**5.4**	**3.1**	**1.8**	**1.8**	**1.9**
논산	15.6	20.9	20.0	15.3	11.9	6.4	2.8	2.2	1.4	3.3
금산	28.7	23.8	17.8	13.0	8.3	3.3	1.7	1.3	0.7	1.1

< 2020년 전체 가구 중 월평균 소비지출액의 구간별 비중 >

(단위 : %)

구분	50만원 미만	50~100 만원	100~200 만원	200~300 만원	300~400 만원	400~500 만원	500~600 만원	600~700 만원	700~800 만원	800만원 이상
충남	16.7	22.8	23.7	16.1	10.7	5.2	2.2	1.1	0.5	0.8
부여	**22.4**	**26.8**	**24.9**	**11.8**	**7.7**	**3.0**	**1.6**	**1.0**	**0.4**	**0.4**
금산	20.1	23.8	21.6	16.0	9.7	4.2	2.4	1.0	0.5	0.5
부여	30.2	27.4	21.0	9.8	5.8	2.0	1.6	0.6	0.6	0.9

- **(부채)** 부여군에 부채를 가지고 있는 가구의 비중은 23.7%로 충남 전체(34.4%)에 비해 낮은 편이며, 주된 사유는 '사업/영농자금'이 53.1%로 상대적으로 높은 비율을 차지함

< 2020년 전체 가구 중 부채 여부 및 이유 비중 >

(단위 : %)

구분	부채 여부		부채 이유(부채가 있는 가구 기준)						
	있다	없다	주택 임차 및 구입	사업/영농자금	교육비, 의료비를 제외한 기타 생활비	재테크 투자	교육비	의료비	기타
충남	34.4	65.5	42.6	30.3	13.2	4.2	3.5	3.0	3.0
부여	**23.7**	**76.3**	**23.9**	**53.1**	**10.8**	**3.8**	**2.8**	**5.2**	**0.5**

- **(직장)** 부여군은 상용근로자 비중이 충남 시군 중에서 상대적으로 낮은 28.1%를 차지하고 있어 다소 불안정하며, 근로여건 전반적 만족 비율은 도 평균과 비슷한 수준을 형성하고 있음
  - 근로여건 중 하는 일(47.2%)과 의사소통/인간관계(44.6%)에 대한 만족 비율이 가장 높은 반면, 임금/소득에 대한 만족(32.5%)은 상대적으로 낮음

< 2020년 고용형태별 취업자 비중 >

(단위 : %)

구분	상용근로자	임시근로자	일용근로자	고용원 있는 자영업자	고용원 없는 자영업자	무급가족 종사자
충남	51.6	7.6	6.0	5.0	22.2	7.5
부여	**28.1**	**7.9**	**6.3**	**6.9**	**34.4**	**16.4**
논산	39.1	9.2	6.8	5.0	25.5	14.5
금산	34.5	7.1	7.5	5.8	30.5	14.4

< 2020년 근로 여건 만족 비율 >

(단위 : %)

구분	하는일	임금/소득	근로시간	근무환경	의사소통/인간관계	고용안정성	일/직장에서의 장래성	전반적 만족도
충남	46.5	32.4	39.7	41.8	48.8	41.6	37.0	40.3
부여	**47.2**	**32.5**	**38.7**	**41.8**	**44.6**	**39.3**	**38.3**	**38.8**
논산	37.1	26.7	30.0	35.3	41.0	37.2	32.7	33.7
금산	44.5	26.7	33.1	41.8	54.1	32.4	30.2	33.9

4-2. 사회 분야

- **(주거)** 부여군 주거환경에 대한 만족도에서 거주주택, 공공시설, 휴식공간에 대한 만족도는 타 시군 대비 상대적으로 높은 반면, 쇼핑시설 만족도는 낮은 편임
  - 거주주택에 대한 만족도가 6.58점으로 가장 높은 반면, 쇼핑시설(5.04점)은 가장 낮음

< 2020년 주거환경 만족도 >

(단위 : 점)

구분	거주주택	쇼핑시설	공공시설	휴식공간
충남	6.26	5.38	5.47	5.03
부여	**6.58**	**5.04**	**5.51**	**5.45**
논산	6.38	5.75	5.89	5.52
금산	6.57	4.66	5.13	4.59

- **(삶에 대한 만족감과 정서경험)** 부여군은 삶에 대한 만족감(삶에 대한 만족, 삶에 대한 가치, 전반적 생활 만족도)이 도 평균보다 높은 수준으로 나타남
  - 정서 경험 측면에서는 행복(6.45점)에 대한 경험이 근심·걱정(4.41점), 우울(3.34점) 경험보다 높게 나타남

< 2020년 삶에 대한 만족감과 정서 경험 >

(단위 : 점)

구분	삶에 대한 만족감			정서 경험		
	삶에 대한 만족	삶에 대한 가치	거주 시군 전반적 생활 만족도	행복	근심·걱정	우울
충남	6.19	6.29	5.99	6.19	4.73	3.80
부여	**6.44**	**6.56**	**6.38**	**6.45**	**4.41**	**3.34**
논산	6.20	6.36	6.04	6.25	4.66	3.92
금산	6.13	6.31	5.96	6.04	4.87	4.05

4-3. 환경 · 안전 분야

- **(환경)** 부여군은 전반적인 환경체감도 뿐만 아니라 대기, 수질, 토양, 소음·진동, 녹지환경 등 세부분야에서도 타 시군에 비해 상대적으로 높게 인식하고 있음

< 2020년 환경체감도 >

(단위 : 점)

구분	전반적 체감도	대기	수질	토양	소음·진동	녹지환경
충남	5.86	5.30	5.79	5.65	5.46	6.04
부여	**7.04**	**6.88**	**6.72**	**6.62**	**7.07**	**7.24**
논산	6.22	6.05	6.25	6.00	5.94	6.30
금산	6.61	6.52	6.70	6.19	6.46	6.83

- **(안전)** 부여군은 전반적으로 사회안전에 대해 도 평균보다 조금 더 안전하다고 느끼며, 자연재해, 건축물 및 시설물, 교통사고, 화재, 먹거리 등의 항목에서 타 시군에 비해 더 안전하다고 느낌

< 2020년 사회안전에 대한 인식 >

(단위 : 점)

구분	전반적 안전 인식도	자연 재해	건축물 및 시설물	교통 사고	화재	먹거리	정보 보안	신종 전염병	범죄 위험
충남	5.13	5.24	5.57	4.88	5.37	5.59	5.14	2.98	4.72
부여	**5.26**	**5.87**	**6.20**	**5.34**	**5.46**	**5.65**	**5.06**	**2.97**	**4.67**
논산	5.66	6.02	6.11	5.53	5.89	6.01	5.53	3.59	5.27
금산	5.48	5.09	5.72	5.09	5.02	5.65	5.43	3.08	5.19

5. 응답자 특성

5-1. 응답 가구

• **2020년 사회조사 유효표본**

- 900가구
- 표본오차는 95% 신뢰수준에서 ± 3.21%p

구분		사례수[4]	비율(%)
전 체		900	100.0
주택 유형별	단독주택	710	78.9
	아파트	90	10.0
	연립/다세대주택	100	11.1
충남 거주기간별	5년 미만	28	3.1
	5~10년 미만	30	3.3
	10~15년 미만	35	3.9
	15~20년 미만	13	1.4
	20년 이상	794	88.2
주거점유 형태별	자기집	800	88.9
	전세	30	3.3
	월세/기타	70	7.8
가구소득별	100만원 미만	342	38.0
	100-200만원 미만	234	26.0
	200-300만원 미만	124	13.8
	300-400만원 미만	74	8.2
	400-500만원 미만	49	5.4
	500만원 이상	77	8.6
가구원 수별	1인 가구	325	36.1
	2인 가구	420	46.7
	3인 가구	90	10.0
	4인 가구	38	4.2
	5인 이상 가구	27	3.0
읍면동 구분별	읍부	280	31.1
	면부	620	68.9
주거지 형태별	도시	1	0.1
	농촌	899	99.9

4) 사례수는 실제 응답자 수이며, 비율은 모수추정을 위해 가중치를 적용하여 계산함

5-2. 응답 가구원

• **2020년 사회조사 유효표본**
- 1,376명
- 표본오차는 95% 신뢰수준에서 ± 2.61%p

구분		사례수[5]	비율(%)
전 체		1,376	100.0
성별	남성	629	45.7
	여성	747	54.3
연령별	15~19세	14	1.0
	20대	35	2.5
	30대	36	2.6
	40대	103	7.5
	50대	232	16.9
	60세이상	956	69.5
학력별	초졸이하	647	47.0
	중졸이하	192	14.0
	고졸이하	339	24.6
	대학이상	198	14.4
직업별	전문/관리	66	4.8
	사무	38	2.8
	서비스/판매	134	9.7
	농어업	302	21.9
	기능/노무등	189	13.7
	직업없음	647	47.0
지위별	임금근로자	273	19.8
	비임금근로자	456	33.1
	미취업자	647	47.0
읍면동 구분별	읍부	436	31.7
	면부	940	68.3
가구원 유형	가구주	900	65.4
	가구원	476	34.6

5) 사례수는 실제 응답자 수이며, 비율은 모수추정을 위해 가중치를 적용하여 계산함

충청남도

SOCIAL INDICATORS OF CHUNGNAM 2020

2020 충남 사회지표 부여군

결과 분석

10. 부여군

10-1. 경제활성화 방안

경제도시 건설을 위해 '산업단지조성추진' 필요

- **역동적인 경제도시 건설을 위해 가장 중점적으로 추진해야 할 분야는 '산업단지조성추진'이 26.8%로 가장 높고, 전년 대비 3.7%p 증가함**
- **다음으로 '기업하기 좋은 도시만들기'(25.1%), '원도심 상권 활성화 사업 지속 확대'(19.0%) 등의 순임**
  - '산업단지조성추진'의 응답은 학력별로 중졸 이하(31.4%), 가구소득별로 500만원 이상(33.5%)에서 높음
  - '기업하기 좋은 도시 만들기'의 응답은 연령별로 50대(34.9%), 학력별로 고졸 이하(30.1%), 가구소득별로 500만원 이상(30.5%)에서 높음

(단위 : %)

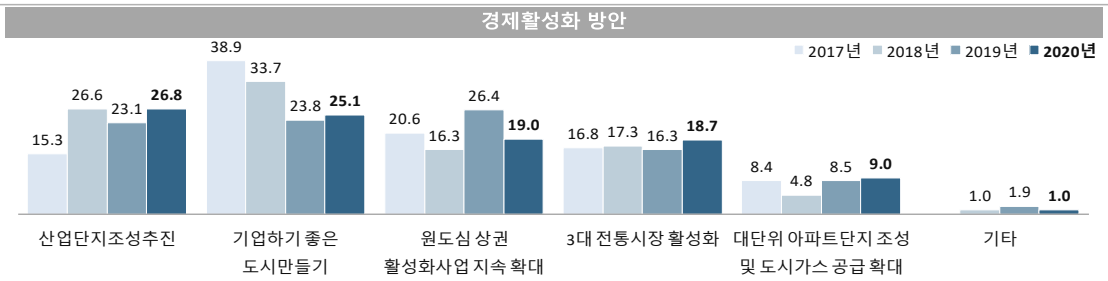

경제활성화 방안

(단위 : %)

구분		산업단지 조성추진	기업하기 좋은 도시만들기	원도심 상권 활성화사업 지속 확대	3대 전통시장 활성화	대단위 아파트단지 조성 및 도시가스 공급 확대	기타
충청남도		**26.8**	**25.1**	**19.0**	**18.7**	**9.0**	**1.0**
성별	남성	28.9	25.8	18.0	17.1	8.1	1.7
	여성	24.7	24.5	20.1	20.3	9.9	0.3
연령별	15-19세	20.5	28.9	9.6	25.3	15.7	0.0
	20대	25.2	14.9	27.6	18.5	13.8	0.0
	30대	22.3	23.8	24.1	15.8	10.1	3.9
	40대	29.5	30.2	12.8	19.3	7.2	0.0
	50대	26.7	34.9	17.1	13.9	5.2	2.3
	60세 이상	27.7	22.0	19.8	20.3	9.3	0.6
학력별	초졸 이하	28.0	21.3	17.5	23.9	8.9	0.2
	중졸 이하	31.4	26.9	18.6	12.4	9.9	0.4
	고졸 이하	25.0	30.1	22.8	13.5	5.9	2.3
	대학 이상	25.0	23.5	16.8	21.0	12.8	0.9
	무응답	-	-	-	-	-	-
가구 소득별	100만원 미만	26.4	22.2	16.1	24.0	9.8	0.8
	100-200만원 미만	24.5	25.5	18.1	24.9	6.8	0.2
	200-300만원 미만	26.9	26.0	19.8	15.4	8.8	3.1
	300-400만원 미만	27.4	24.0	22.2	14.0	10.6	1.7
	400-500만원 미만	23.5	23.5	19.8	13.5	17.6	0.8
	500만원 이상	33.5	30.5	21.9	9.6	4.5	0.0
	무응답	-	-	-	-	-	-

Base : 가구원 자료 : 2020 충남 사회조사 무응답 : 0.3%

10-2. 관광도시 조성을 위한 중점 추진사항

관광도시 조성을 위해 '신관광 마케팅 전략 수립'추진 필요

- **역사문화 관광도시 조성을 위해 중점 추진사항으로 '신관광 마케팅 전략 수립'이 26.8%로 가장 높게 나타남**
- **다음으로 '백마강 활용 수상관광사업 역점 추진'(21.4%), '세계문화유산 등재에 따른 보존과 활용'(20.6%) 등의 순임**
  - '신관광 마케팅 전략 수립'의 응답은 연령별로 50대(30.0%), 가구소득별로 400-500만원 미만(37.0%)에서 높음
  - '백마강 활용 수상관광사업 역점 추진'의 응답은 연령별로 20대(25.3%), 가구소득별로 100-200만원 미만(26.8%)에서 높음

(단위 : %)

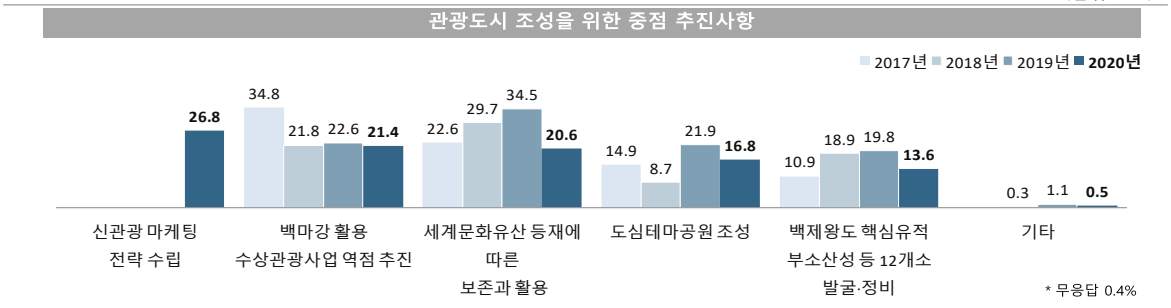

관광도시 조성을 위한 중점 추진사항

(단위 : %)

구분		신관광 마케팅 전략 수립	백마강 활용 수상관광사업 역점 추진	세계문화유산 등재에 따른 보존과 활용	도심테마공원 조성	백제왕도 핵심유적 부소산성 등 12개소 발굴·정비	기타
충청남도		26.8	21.4	20.6	16.8	13.6	0.5
성별	남성	28.4	20.9	20.6	16.3	12.6	0.8
	여성	25.2	21.9	20.6	17.2	14.5	0.3
연령별	15-19세	14.4	19.3	41.0	9.6	15.7	0.0
	20대	26.4	25.3	16.0	23.1	9.2	0.0
	30대	29.8	20.2	16.1	17.9	16.1	0.0
	40대	25.3	17.1	20.1	20.0	16.4	0.0
	50대	30.0	20.9	17.5	16.7	13.9	0.9
	60세 이상	26.7	22.3	21.5	15.3	13.0	0.7
학력별	초졸 이하	25.9	23.1	21.2	16.4	12.5	0.3
	중졸 이하	25.7	24.0	25.9	10.2	13.3	0.4
	고졸 이하	29.1	22.3	16.0	17.8	13.8	0.6
	대학 이상	25.7	16.7	22.8	19.0	15.0	0.8
	무응답	-	-	-	-	-	-
가구 소득별	100만원 미만	28.3	21.9	20.4	15.4	12.4	0.4
	100-200만원 미만	20.3	26.8	23.7	15.7	13.5	0.0
	200-300만원 미만	32.8	16.6	18.6	22.4	8.8	0.6
	300-400만원 미만	22.6	14.4	21.3	13.7	26.3	1.7
	400-500만원 미만	37.0	21.6	9.0	14.3	16.8	0.0
	500만원 이상	24.9	21.2	25.4	18.9	8.7	1.0
	무응답	-	-	-	-	-	-

Base : 가구원 자료 : 2020 충남 사회조사 무응답 : 0.4%
1) 2020년도 '역사문화 관광도시에 걸맞은 관광객 유치전략을 위한 신관광마케팅 전략 수립' 보기 추가

10-3. 전통시장 활성화 방안

전통시장 활성화를 위해 '부여만의 차별화 상품 판매'가 필요

- **부여 시장을 문화 관광형 시장으로 활성화시키기 위한 중점 추진사항으로 '부여만의 차별화 상품 판매'가 30.6%로 가장 높게 나타남**
- **다음으로 '지역과 상생하는 시장'(27.9%), '지역쇼핑몰과의 연계프로그램 개발'(16.0%) 등의 순임**
  - '부여만의 차별화 상품 판매'의 응답은 가구소득별로 200-300만원 미만(35.3%)에서 높음
  - '지역과 상생하는 시장'의 응답은 연령별로 30대(31.9%), 학력별로 중졸 이하(33.6%), 가구소득별로 500만원 이상(35.5%)에서 높음

(단위 : %)

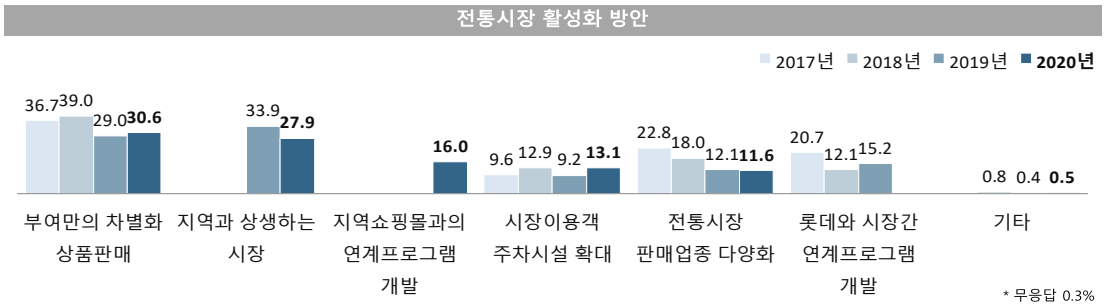

전통시장 활성화 방안

(단위 : %)

구분		부여만의 차별화 상품판매	지역과 상생하는 시장	지역쇼핑몰과의 연계프로그램 개발	시장이용객 주차시설 확대	전통시장 판매업종 다양화	기타
충청남도		**30.6**	**27.9**	**16.0**	**13.1**	**11.6**	**0.5**
성별	남성	29.5	28.9	17.8	12.7	10.0	0.8
	여성	31.8	27.0	14.2	13.5	13.0	0.2
연령별	15-19세	19.3	30.1	30.1	15.7	4.8	0.0
	20대	33.4	28.7	19.4	10.4	8.1	0.0
	30대	28.3	31.9	19.9	19.9	0.0	0.0
	40대	29.9	27.0	17.1	13.6	9.3	1.9
	50대	31.2	31.5	15.0	10.8	10.5	0.9
	60세 이상	31.5	25.8	13.6	13.1	15.5	0.2
학력별	초졸 이하	31.4	24.1	13.7	12.7	17.6	0.0
	중졸 이하	33.1	33.6	10.7	12.1	10.0	0.4
	고졸 이하	31.7	23.5	19.9	12.6	11.1	0.7
	대학 이상	27.1	36.1	16.8	14.8	4.3	1.0
	무응답	-	-	-	-	-	-
가구 소득별	100만원 미만	34.7	23.5	11.5	13.0	16.7	0.0
	100-200만원 미만	30.8	28.1	15.3	13.6	12.2	0.0
	200-300만원 미만	35.3	23.4	14.5	14.6	11.4	0.8
	300-400만원 미만	27.2	32.3	18.3	13.0	8.0	1.3
	400-500만원 미만	28.7	29.9	30.2	7.0	3.0	0.0
	500만원 이상	22.3	35.5	14.2	15.4	10.8	1.7
	무응답	-	-	-	-	-	

Base : 가구원
자료 : 2020 충남 사회조사
무응답 : 0.3%
1) 2020년도 '롯데와 시장간 연계프로그램개발' 보기를 '지역쇼핑몰과의 연계프로그램 개발' 보기로 수정

10-4. 청년문제 해결책

청년문제 해결을 위해 '청년 일자리 창출' 중점적 추진

- **청년문제를 해결하기 위해 중점적으로 추진해야 할 정책으로 '청년 일자리 창출'이 34.3%로 가장 높으나, 5.5%p 감소함**
- **다음으로 '청년고용 및 창업활동 지원'(25.6%), '영유아보육정책 확대'(8.4%) 등의 순임**
  - '청년 일자리 창출'의 응답은 학력이 낮을수록, 가구소득별 100만원 미만(37.6%)에서 높음
  - '청년고용 및 창업활동 지원'의 응답은 성별로는 남성(29.5%), 연령별로 20대(36.8%), 학력별로 중졸 이하(30.6%), 가구소득별로 200-300만원 미만(29.6%)에서 높음

(단위 : %)

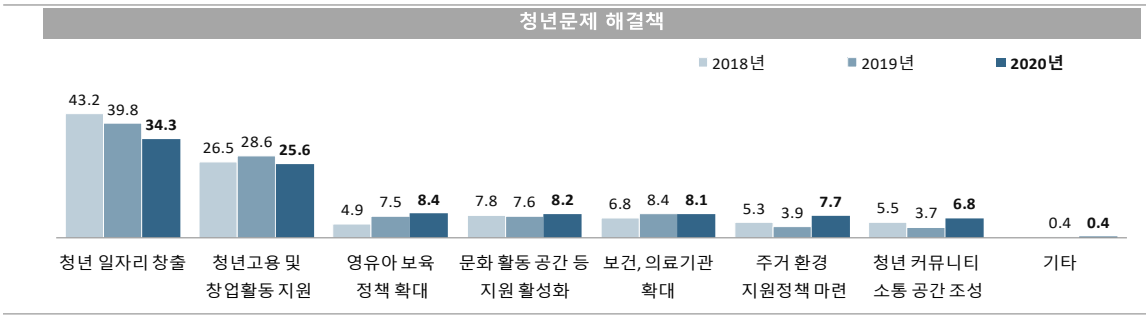

청년문제 해결책

(단위 : %)

구분		청년 일자리 창출	청년고용 및 창업활동 지원	영유아 보육 정책 확대	문화 활동 공간 등 지원 활성화	보건, 의료기관 확대	주거 환경 지원정책 마련	청년 커뮤니티 소통 공간 조성	기타
충청남도		**34.3**	**25.6**	**8.4**	**8.2**	**8.1**	**7.7**	**6.8**	**0.4**
성별	남성	32.7	29.5	8.0	7.5	8.5	6.1	6.6	0.6
	여성	35.9	21.8	8.8	8.9	7.8	9.2	7.1	0.2
연령별	15-19세	25.3	28.9	4.8	4.8	0.0	20.5	15.7	0.0
	20대	27.5	36.8	8.1	10.4	3.4	8.1	5.7	0.0
	30대	32.1	17.9	12.2	16.1	4.2	6.0	11.6	0.0
	40대	31.1	20.0	8.7	7.4	15.2	7.6	7.9	1.1
	50대	34.7	33.2	6.9	6.8	6.2	6.8	4.4	0.5
	60세 이상	37.3	23.0	8.7	7.6	9.3	7.1	6.2	0.4
학력별	초졸 이하	37.8	22.1	7.3	9.0	9.0	7.3	6.6	0.3
	중졸 이하	34.5	30.6	10.5	6.0	6.4	6.0	5.1	0.9
	고졸 이하	32.6	29.0	9.6	6.7	7.4	7.7	6.0	0.3
	대학 이상	31.3	23.9	7.5	10.0	8.6	9.1	9.1	0.5
	무응답	-	-	-	-	-	-	-	-
가구 소득별	100만원 미만	37.6	22.8	8.1	7.7	7.2	7.8	7.4	0.4
	100-200만원 미만	32.6	25.4	10.0	7.5	10.9	5.1	8.2	0.2
	200-300만원 미만	36.8	29.6	8.4	3.8	8.6	9.2	3.6	0.0
	300-400만원 미만	32.0	26.2	8.5	8.1	5.6	11.3	7.1	1.3
	400-500만원 미만	31.9	27.6	5.5	10.2	9.5	9.4	3.4	1.3
	500만원 이상	32.6	24.2	8.0	14.0	5.1	6.5	9.5	0.0
	무응답	-	-	-	-	-			

Base : 가구원
자료 : 2020 충남 사회조사
무응답 : 0.4%

10-5. 인구 감소문제 해결책

인구 감소문제 해결책으로 '지역경제 활성화 일자리 창출' 필요

- **인구수가 감소되는 것을 막기 위해 해결책은 '지역경제 활성화 일자리 창출'이 22.9%로 가장 높으나, 전년 대비 6.2%p 감소함**
- **다음으로 '출산장려정책 강화'(19.0%)', '농촌 유입 지원정책 마련'(16.3%) 등의 순임**
  - '지역경제 활성화 일자리 창출'의 응답은 연령별로 50대(30.5%), 학력이 높을수록, 가구소득별로 500만원 이상(31.4%)에서 높음
  - '출산장려정책 강화'의 응답은 연령별로 15-19세(34.9%), 학력별로 초졸 이하(22.3%), 가구소득별로 400-500만원 미만(24.0%)에서 높음

(단위 : %)

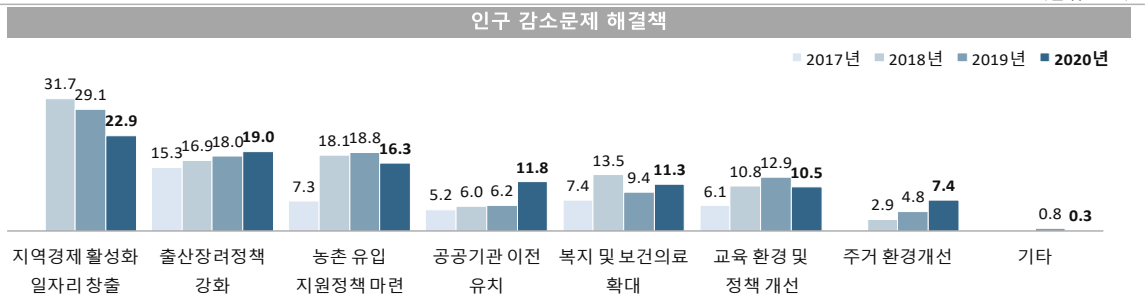

인구 감소문제 해결책

(단위 : %)

구분		지역경제 활성화 일자리 창출	출산장려정책 강화	농촌 유입 지원정책 마련	공공기관 이전 유치	복지 및 보건의료 확대	교육 환경 및 정책 개선	주거 환경개선	기타
충청남도		**22.9**	**19.0**	**16.3**	**11.8**	**11.3**	**10.5**	**7.4**	**0.3**
성별	남성	24.2	18.8	16.2	12.4	10.1	11.0	6.5	0.3
	여성	21.6	19.3	16.4	11.3	12.5	10.0	8.2	0.4
연령별	15-19세	30.1	34.9	4.8	0.0	4.8	9.6	15.7	0.0
	20대	20.7	14.9	9.2	7.0	10.4	18.3	19.6	0.0
	30대	24.1	12.5	14.0	23.5	14.0	6.0	3.9	2.1
	40대	27.7	15.6	14.3	13.4	8.0	16.0	3.9	0.0
	50대	30.5	14.5	18.2	14.6	8.8	5.9	6.6	0.5
	60세 이상	18.5	22.0	18.7	10.6	13.4	10.2	6.1	0.2
학력별	초졸 이하	15.8	22.3	18.1	10.9	16.7	8.5	6.7	0.6
	중졸 이하	23.6	20.2	19.7	10.8	7.9	13.4	4.0	0.4
	고졸 이하	25.6	14.7	17.7	13.1	8.7	11.9	7.2	0.3
	대학 이상	29.4	19.3	10.3	12.1	8.5	10.4	10.1	0.0
	무응답	-	-	-	-	-	-	-	-
가구 소득별	100만원 미만	18.6	22.3	18.4	9.5	14.1	8.6	7.6	0.0
	100-200만원 미만	16.0	19.0	17.8	13.5	10.9	11.5	11.1	0.2
	200-300만원 미만	26.2	14.1	18.8	6.6	12.8	11.1	9.3	1.0
	300-400만원 미만	26.0	17.3	15.1	18.2	11.4	10.2	0.5	1.3
	400-500만원 미만	30.3	24.0	7.0	14.6	4.8	15.4	2.6	0.0
	500만원 이상	31.4	16.6	14.9	11.7	10.4	8.1	7.0	0.0
	무응답	-	-	-	-	-	-	-	-

Base : 가구원 자료 : 2020 충남 사회조사 무응답 : 0.4%

10-6. 스마트농업 정책 방향

부여군 농업의 생산성을 높이기 위해 '첨단 농업 자동화시설 확대' 추진

- **부여군 농업의 생산성을 높이기 위해 '첨단 농업 자동화시설 확대'가 34.8%로 가장 높으나, 전년 대비 7.6%p 감소함**
- **다음으로 '드론 활용 식물관리 및 방제'(18.0%), 'Iot(사물 인터넷) 활용 농업'(14.4%) '바이오 스마트팜 조성'(12.5%) 등의 순임**
  - '첨단 농업 자동화시설 확대'의 응답은 연령별로 30대(44.3%), 학력별로 중졸 이하(38.5%) 가구소득별로 400-500만원 미만(49.1%)에서 높음
  - '드론 활용 식물관리 및 방제'의 응답은 연령별로 20대(27.6%), 가구소득별로 100-200만원 미만(22.2%)에서 높음

(단위 : %)

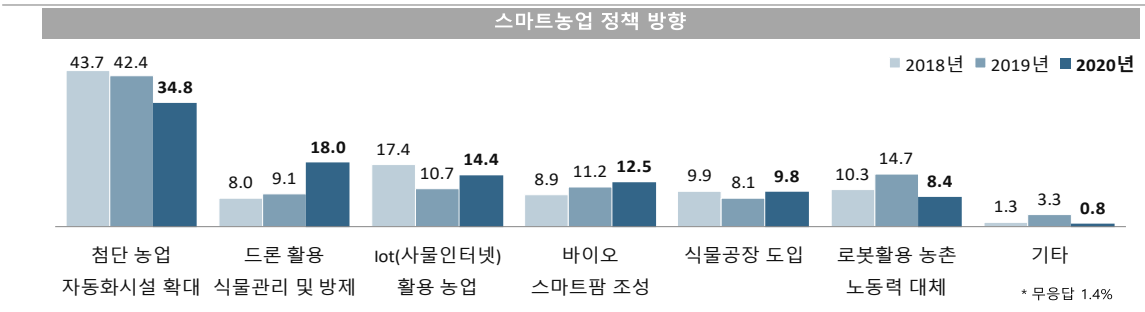

스마트농업 정책 방향

(단위 : %)

구분		첨단 농업 자동화시설 확대	드론 활용 식물관리 및 방제	Iot(사물인터넷) 활용 농업	바이오 스마트팜 조성	식물공장 도입	로봇활용 농촌 노동력 대체	기타
충청남도		**34.8**	**18.0**	**14.4**	**12.5**	**9.8**	**8.4**	**0.8**
성별	남성	34.6	18.6	16.5	11.6	8.7	8.1	0.6
	여성	35.1	17.4	12.4	13.3	10.8	8.6	1.0
연령별	15-19세	9.6	25.3	14.4	20.5	25.3	4.8	0.0
	20대	25.3	27.6	17.2	14.9	9.2	5.7	0.0
	30대	44.3	19.9	19.7	6.0	6.0	2.1	0.0
	40대	39.0	13.4	16.7	10.2	11.0	8.7	0.0
	50대	41.2	10.5	11.4	12.4	11.7	10.6	1.3
	60세 이상	34.0	19.2	13.6	12.9	8.1	9.2	1.2
학력별	초졸 이하	31.5	20.2	13.8	12.8	7.3	10.4	1.6
	중졸 이하	38.5	15.8	10.6	13.5	10.2	9.6	0.4
	고졸 이하	37.0	16.5	14.5	10.1	11.2	9.1	0.5
	대학 이상	35.2	17.7	16.9	14.5	11.4	3.9	0.2
	무응답	-	-	-	-	-	-	-
가구 소득별	100만원 미만	30.0	20.4	10.9	12.9	8.9	11.0	1.6
	100-200만원 미만	30.2	22.2	20.0	11.0	6.4	9.9	0.4
	200-300만원 미만	39.0	16.3	14.7	9.5	8.9	9.7	0.6
	300-400만원 미만	35.5	18.0	17.3	9.3	10.0	8.6	1.3
	400-500만원 미만	49.1	14.0	5.1	11.4	13.7	5.5	0.0
	500만원 이상	35.8	11.1	14.4	21.2	15.4	1.5	0.5
	무응답	-	-	-	-	-	-	-

Base : 가구원 자료 : 2020 충남 사회조사 무응답 : 1.4%

충청남도

Chapter 11

충남 사회지표
서천군

SOCIAL INDICATORS OF CHUNGNAM 2020

충청남도

SOCIAL INDICATORS OF CHUNGNAM 2020

2020 충남 사회지표 서천군

요 약

1. 한 눈에 보는 서천군

인 구

(단위: 천명, %)

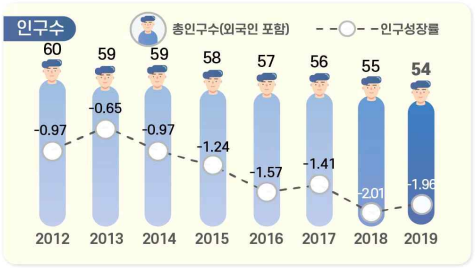

※ 출처: 행정안전부, 「주민등록인구통계」 / 법무부, 「체류외국인통계」

(단위: %)



노령화 지수 = [고령인구(65세이상) / 유소년인구(0~14세)]×100
총 부양비 = 유소년 부양비 + 노년 부양비
유소년 부양비 = [유소년 인구(0~14세)/생산가능인구(15~64세)] ×100
노년 부양비 = [고령인구(65세 이상)/생산가능인구(15~64세)] ×100

건 강

(단위: 인구 십만명당 사망자 수)



※ 출처: 통계청, 「사망원인통계」

(단위: 10점 평균)



※ 출처: 충남 사회조사

가구와 가족

(단위: %)



※ 출처: 통계청, 「인구총조사」

(단위: 10점 평균)

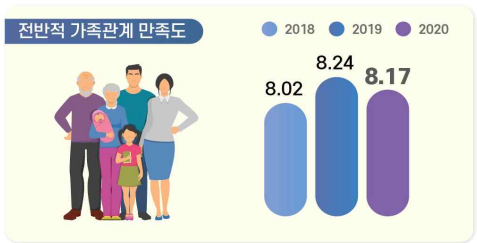

※ 출처: 충남 사회조사

교 육

(단위: %, 10점 평균)



※ 출처: 충남 사회조사

(단위: 명)



※ 출처: 한국교육개발원, 「교육기본통계」

노 동

(단위: %)



경제활동참가율(%) = (경제활동인구 ÷ 만 15세이상인구) × 100
고용률(%) = (취업자 ÷ 만 15세이상인구) × 100
실업률(%) = (실업자 ÷ 경제활동인구) × 100
경제활동인구: 만15세 이상 취업자와 실업자의 합

(단위: %)

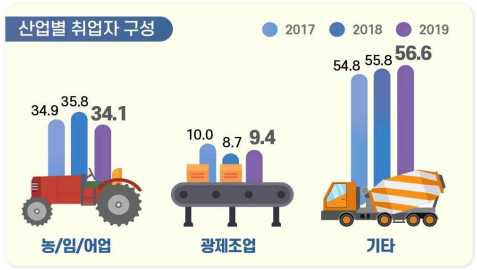

※ 출처: 통계청, 「경제활동인구조사」
* 기타 = 건설업, 도소매/숙박음식점업, 사업/개인 공공서비스 및 기타, 전시/운수/통신/금융

소득과 소비

(단위: 10점 평균)



※ 출처: 충남 사회조사

(단위: %, 가구 부채 '있다' 응답)



※ 출처: 충남 사회조사

주거와 교통

(단위: %)



※ 출처: 충남 사회조사

(단위: 10점 평균)



※ 출처: 충남 사회조사

환 경

(단위: %, 10점 평균)

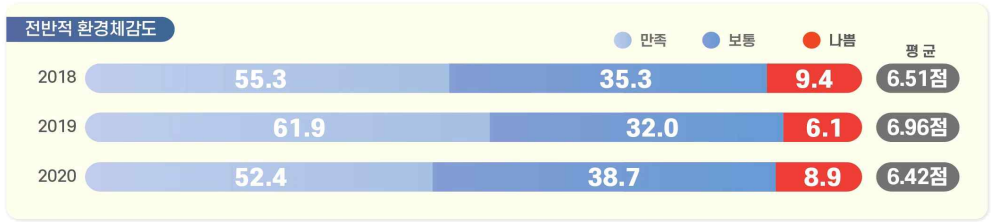

※ 출처: 충남 사회조사

안 전

(단위: 10점 평균)



※ 출처: 충남 사회조사

여가와 문화

(단위: 인구 십만명당 문화기반시설 수(개))



※ 출처: 문화체육관광부, 「문화기반시설총람」 / 행정안전부, 「주민등록인구통계」

(단위: 10점 평균)



※ 출처: 2020 충남 사회조사

사회 통합

(단위: 10점 평균)



※ 출처: 충남 사회조사

(단위: 10점 평균)



※ 출처: 충남 사회조사

도정 특성

(단위: 10점 평균)



※ 출처: 2020 충남 사회조사

(단위: %, 10점 평균)

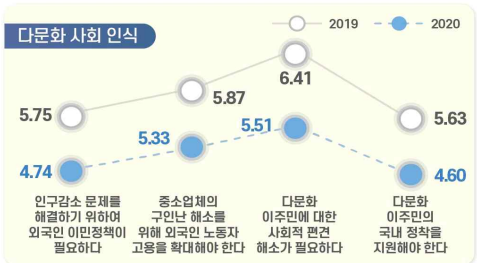

※ 출처: 충남 사회조사

2. 지표의 변화

부문	항목	2018년	2019년	2020년	증감[1]
1. 서천의 인구	• 총인구수 (천명)	55.3	54.2	-	1.1▽
	• 인구성장률 (%)	-2.01	-1.96	-	0.05▲
2. 건강	• 지난 1년간 도내 의료시설 이용 여부 (%)	83.7	85.7	86.5	0.8▲
	• 지난 1년간 도내 의료시설 이용자 : 이용 횟수 (회)	25.4	20.4	13.0	7.4▽
	• 의료시설·서비스 만족도 : 의료시설 '만족' (%)	52.5	52.1	58.1	-
	: 의료서비스 '만족' (%)	55.4	58.1		
3. 가구와 가족	• 가족관계 만족도 '만족' (%) : 전반적 가족관계	75.8	84.3	86.2	1.9▲
	: 배우자와의 관계	81.6	81.0	88.7	7.7▲
	: 자녀와의 관계	87.5	91.5	90.9	0.6▽
4. 교육	• 공교육 만족도 '만족' (%)	53.8	34.1	39.0	4.9▲
	• 사교육 만족도 '만족' (%)	34.6	17.7	31.3	13.6▲
5. 노동	• 지난 1주간 경제활동 상태 : '일하였음' (%)	58.0	60.1	55.8	4.3▽
	• 고용형태 : '상용근로자' (%)	31.6	34.2	34.5	0.3▲
6. 소득과 소비	• 월평균 가구소득 : 300만원 이상 (%)	31.2	30.6	22.8	7.8▽
	• 부채 있는 가구 비중 (%)	22.8	21.8	21.9	0.1▲
7. 주거와 교통	• 자동차등록 대수 (천대)	27.6	27.9	-	0.3▲
8. 환경	• 환경체감도 '좋음' (%) : 대기	45.7	57.4	57.9	0.5▲
	: 녹지 환경	52.8	55.5	49.8	5.7▽
9. 안전	• 사회안전에 대한 인식 '안전' (%) : 전반적 사회 안전	51.9	45.0	34.0	11.0▽
	: 자연재해	51.0	52.8	53.1	0.3▲
	: 범죄위험	44.7	49.0	30.0	19.0▽
10. 여가와 문화	• 여가활동 참여 여부 '참여' (%)[2] : 문화예술 관람	37.4	48.2	44.0	-
	: 문화예술 참여	14.1	18.7		
	: 스포츠 관람	19.0	33.3	51.4	-
	: 스포츠 참여		27.6		
	: 관광/여행(국내)	65.6	75.7	51.4	-
	: 관광/여행(해외)			4.9	-
11. 사회통합	• 삶에 대한 만족감 (10점만점) : 삶에 대한 만족	6.55	6.46	6.72	0.26▲
	: 삶에 대한 가치	6.51	6.66	6.43	0.23▽
	: 거주 시군 전반적 생활 만족도	-	-	6.33	-
	• 정서경험 (10점만점) : 행복	6.51	6.54	6.33	0.21▽
	: 근심/걱정	3.99	3.93	4.14	0.21▲
	: 우울	3.24	3.20	2.86	0.34▽
	• 향후 이사 계획 (%)	4.9	7.8	6.6	1.2▽
12. 도정특성	• 사회적 약자에 대한 인권의식 존중 (%) : 여성	62.2	59.8	61.0	1.2▲
	: 아동/청소년	62.1	62.1	59.6	2.5▽
	: 노인	65.5	67.0	73.1	6.1▲
	: 장애인	53.3	49.8	51.3	1.5▲
	: 외국인노동자	37.0	34.8	25.0	9.8▽

1) 증감 : 최근 2개년 증감 값(2020년-2019년)
(소수점 이하 반올림으로 인해 통계표 상의 차이와 실제 수치가 다를 수 있음)
2) 2020년 '문화예술', '스포츠'의 관람/참여 항목 통합, '관광활동'→'국내 관광/여행', '해외 관광/여행' 항목 분리

3. 서천군 현황

- **(인구)** ’19년 서천군 인구는 총 5만4천명(외국인 1.4천명 포함)으로 도내에서 3번째로 적으며, 인구증가율은 -1.96%로 충남 평균 인구증가율(-0.01%)에 많이 미치지 못하고, 평균연령은 53.1세로 도내에서 가장 높음
- **(산업구조)** ’19년 서천군 산업별 취업자는 3만2천명이며, 비율로는 농업, 임업 및 어업(34.1%), 사업·개인·공공서비스 및 기타(28.8%)의 구성비가 상대적으로 높음

< 2019년 산업별 취업자 수 비중 >

(단위 : 천명, %)

구분		합계	농업, 임업및어업	광제조업	건설업	도소매·음식점숙박업	전기·운수·통신·금융	사업·개인·공공서비스 및기타
충남	취업자 수	1,196	143	270	83	211	104	384
	구성비	100.0	12.0	22.6	6.9	17.6	8.7	32.1
서천	**취업자 수**	**32**	**11**	**3**	**2**	**5**	**2**	**9**
	구성비	**100.0**	**34.1**	**9.4**	**6.3**	**15.6**	**5.9**	**28.8**

자료 : 통계청, 지역별고용조사, 2019

- **(주택)** ’18년 서천군 주택 수는 약 2만6천호, 주택보급률은 112.1%로 도내 7위이며, 인구 천명당 주택 수는 473.9호로 충남 평균(451.2호)보다 많은 수준임

< 2018년 주택 수 및 주택보급률 >

(단위 : 호, %)

구분	주택 수	주택보급률	인구 천명당 주택 수
충남	959,457	112.7	451.2
서천[3)]	**25,555**	**112.1**	**473.9**
보령	45,986	110.8	450.9
태안	30,375	115.0	480.3

자료 : 충청남도, 충남통계연보

3) 충남 사회조사 시군편 분석 시 권역별로 비교표 제시
- 북부권 : 천안시, 아산시, 서산시, 당진시
- 내륙권 : 공주시, 계룡시, 청양군, 홍성군, 예산군
- 서해안권 : 보령시, 서천군, 태안군
- 금강권 : 논산시, 금산군, 부여군

4. 서천군 주요 특징(충남 사회지표)

4-1. 경제 분야

- **(소득·소비)** 서천군은 도 평균에 비해 저소득 가구 비중이 높으며, 소비지출도 타 지역에 비해 상대적으로 낮은 수준임
  - 서천군 월평균 가구소득은 50~100만원인 비율이 25.1%로 가장 높으며, 월평균 소비지출액은 50만원 미만(28.2%), 50~100만원(24.8%)이 상대적으로 높게 나타남
  - 가구당 월평균 소득이 50만원 미만인 비율(14.8%)이 도내에서 5번째로 높으며, 50만원 미만 소비지출하는 비율(28.2%)도 충남 평균(16.7%)보다 높음

< 2020년 전체 가구 중 월평균 소득의 구간별 비중 >

(단위 : %)

구분	50만원 미만	50~100 만원	100~200 만원	200~300 만원	300~400 만원	400~500 만원	500~600 만원	600~700 만원	700~800 만원	800만원 이상
충남	12.6	18.8	20.0	15.4	12.3	8.2	4.6	2.8	2.2	2.9
서천	**14.8**	**25.1**	**21.9**	**15.4**	**7.8**	**5.2**	**3.8**	**1.3**	**1.6**	**3.1**
보령	14.5	23.2	19.9	11.1	13.3	7.4	4.1	2.2	1.4	2.8
태안	16.8	22.9	33.6	10.3	7.6	2.9	1.3	0.8	1.2	1.3

< 2020년 전체 가구 중 월평균 소비지출액의 구간별 비중 >

(단위 : %)

구분	50만원 미만	50~100 만원	100~200 만원	200~300 만원	300~400 만원	400~500 만원	500~600 만원	600~700 만원	700~800 만원	800만원 이상
충남	16.7	22.8	23.7	16.1	10.7	5.2	2.2	1.1	0.5	0.8
서천	**28.2**	**24.8**	**20.7**	**11.6**	**7.2**	**3.4**	**1.1**	**1.9**	**0.2**	**0.9**
보령	16.4	28.5	21.1	16.1	10.5	3.5	1.7	1.0	0.5	0.4
태안	19.1	27.3	31.8	9.0	7.3	1.2	0.8	0.3	0.0	1.1

- **(부채)** 서천군에 부채를 가지고 있는 가구의 비중은 21.9%로 충남 전체에서 가장 낮으며, 주된 사유는 '사업/영농자금'이 43.7%로 타 지역에 비해 상대적으로 높은 비율을 차지함

< 2020년 전체 가구 중 부채 여부 및 이유 비중 >

(단위 : %)

구분	부채 여부		부채 이유(부채가 있는 가구 기준)						
	있다	없다	주택 임차 및 구입	사업/영농자금	교육비, 의료비를 제외한 기타 생활비	재테크 투자	교육비	의료비	기타
충남	34.4	65.5	42.6	30.3	13.2	4.2	3.5	3.0	3.0
서천	**21.9**	**78.1**	**24.4**	**43.7**	**20.8**	**2.5**	**5.6**	**2.5**	**0.0**

- **(직장)** 서천군은 상용근로자 비중이 충남 시군 중에서 상대적으로 낮은 34.5%를 차지하고 있어 다소 불안정한 반면, 근로여건 전반적 만족 비율은 도 평균에 비해 높은 수준을 형성하고 있음
  - 근로여건 중 하는 일에 대한 만족 비율이 61.5%로 가장 높은 반면, 임금/소득에 대한 만족(38.8%)은 상대적으로 낮음

< 2020년 고용형태별 취업자 비중 >

(단위 : %)

구분	상용근로자	임시근로자	일용근로자	고용원 있는 자영업자	고용원 없는 자영업자	무급가족 종사자
충남	51.6	7.6	6.0	5.0	22.2	7.5
서천	**34.5**	**10.3**	**5.3**	**4.5**	**33.8**	**11.7**
보령	45.1	7.7	6.7	5.1	25.7	9.6
태안	25.9	5.8	4.1	5.8	40.3	14.6

< 2020년 근로 여건 만족 비율 >

(단위 : %)

구분	하는일	임금/소득	근로시간	근무환경	의사소통/인간관계	고용안정성	일/직장에서의 장래성	전반적 만족도
충남	46.5	32.4	39.7	41.8	48.8	41.6	37.0	40.3
서천	**61.5**	**38.8**	**46.1**	**43.4**	**52.4**	**48.1**	**41.3**	**52.1**
보령	42.5	28.1	33.8	33.5	44.1	35.1	29.6	31.4
태안	41.7	25.0	28.4	31.5	41.1	33.3	28.1	31.2

4-2. 사회 분야

- **(주거)** 서천군 주거환경에 대한 만족도에서 거주주택은 도 평균 수준에 비해 높은 편이나, 쇼핑시설, 공공시설, 휴식공간에 대한 만족도는 상대적으로 낮음
  - 거주주택에 대한 만족도가 6.75점으로 가장 높은 반면, 휴식공간(4.49점)은 가장 낮음

< 2020년 주거환경 만족도 >

(단위 : 점)

구분	거주주택	쇼핑시설	공공시설	휴식공간
충남	6.26	5.38	5.47	5.03
서천	**6.75**	**4.79**	**5.31**	**4.49**
보령	6.06	5.15	5.33	4.58
태안	6.05	4.64	4.98	4.42

- **(삶에 대한 만족감과 정서경험)** 서천군은 삶에 대한 만족감(삶에 대한 만족, 삶에 대한 가치, 전반적 생활 만족도)이 도 평균보다 높은 수준으로 나타남
  - 정서 경험 측면에서는 행복(6.33점)에 대한 경험이 근심·걱정(4.14점), 우울(2.86점) 경험보다 높게 나타남

< 2020년 삶에 대한 만족감과 정서 경험 >

(단위 : 점)

구분	삶에 대한 만족감			정서 경험		
	삶에 대한 만족	삶에 대한 가치	거주 시군 전반적 생활 만족도	행복	근심·걱정	우울
충남	6.19	6.29	5.99	6.19	4.73	3.80
서천	**6.72**	**6.43**	**6.33**	**6.33**	**4.14**	**2.86**
보령	6.06	6.16	5.84	6.05	4.42	3.57
태안	5.85	5.81	5.68	5.85	4.66	3.68

4-3. 환경 · 안전 분야

- **(환경)** 서천군은 전반적인 환경체감도 뿐만 아니라 대기, 수질, 토양, 소음·진동, 녹지환경 등 세부분야에서도 타 시군에 비해 높게 인식하고 있음

< 2020년 환경체감도 >

(단위 : 점)

구분	전반적 체감도	대기	수질	토양	소음·진동	녹지환경
충남	5.86	5.30	5.79	5.65	5.46	6.04
서천	**6.42**	**6.26**	**6.43**	**5.95**	**6.07**	**6.34**
보령	5.34	5.00	5.43	5.12	4.95	5.73
태안	6.20	5.76	6.12	5.70	6.28	6.88

- **(안전)** 서천군은 전반적으로 사회안전에 대해 도 평균보다 조금 더 안전하다고 느끼며, 화재를 제외한 모든 세부항목에서 타 시군에 비해 더 안전하다고 느낌

< 2020년 사회안전에 대한 인식 >

(단위 : 점)

구분	전반적 안전 인식도	자연 재해	건축물 및 시설물	교통 사고	화재	먹거리	정보 보안	신종 전염병	범죄 위험
충남	5.13	5.24	5.57	4.88	5.37	5.59	5.14	2.98	4.72
서천	**5.42**	**5.69**	**5.81**	**5.02**	**5.14**	**6.17**	**5.31**	**2.65**	**5.18**
보령	4.82	4.93	4.99	4.68	4.72	5.15	4.47	2.44	4.36
태안	5.75	5.27	5.72	5.66	5.85	6.17	5.73	4.07	5.50

5. 응답자 특성

5-1. 응답 가구

• **2020년 사회조사 유효표본**
- 900가구
- 표본오차는 95% 신뢰수준에서 ± 3.20p

구분		사례수[4]	비율(%)
전 체		900	100.0
주택 유형별	단독주택	705	78.3
	아파트	64	7.1
	연립/다세대주택	109	12.1
	기타	22	2.4
충남 거주기간별	5년 미만	23	2.6
	5~10년 미만	24	2.7
	10~15년 미만	24	2.7
	15~20년 미만	9	1.0
	20년 이상	820	91.1
주거점유 형태별	자기집	831	92.3
	전세	23	2.6
	월세/기타	46	5.1
가구소득별	100만원 미만	359	39.9
	100-200만원 미만	197	21.9
	200-300만원 미만	139	15.4
	300-400만원 미만	70	7.8
	400-500만원 미만	47	5.2
	500만원 이상	88	9.8
가구원 수별	1인 가구	333	37.0
	2인 가구	415	46.1
	3인 가구	82	9.1
	4인 가구	54	6.0
	5인 이상 가구	16	1.8
읍면동 구분별	읍부	400	44.4
	면부	500	55.6
주거지 형태별	도시	314	34.9
	농촌	466	51.8
	어촌	120	13.3

4) 사례수는 실제 응답자 수이며, 비율은 모수추정을 위해 가중치를 적용하여 계산함

5-2. 응답 가구원

• **2020년 사회조사 유효표본**
- 1,511명
- 표본오차는 95% 신뢰수준에서 ± 2.48%p

구분		사례수[5]	비율(%)
전 체		1,511	100.0
성별	남성	685	45.3
	여성	826	54.7
연령별	15~19세	20	1.3
	20대	32	2.1
	30대	70	4.6
	40대	145	9.6
	50대	235	15.6
	60세이상	1,009	66.8
학력별	초졸이하	635	42.0
	중졸이하	229	15.2
	고졸이하	371	24.6
	대학이상	276	18.3
직업별	전문/관리	59	3.9
	사무	77	5.1
	서비스/판매	153	10.1
	농어업	305	20.2
	기능/노무등	225	14.9
	직업없음	692	45.8
지위별	임금근로자	371	24.6
	비임금근로자	448	29.6
	미취업자	692	45.8
읍면동 구분별	읍부	705	46.7
	면부	806	53.3
가구원 유형	가구주	900	59.6
	가구원	611	40.4

5) 사례수는 실제 응답자 수이며, 비율은 모수추정을 위해 가중치를 적용하여 계산함

충청남도

SOCIAL INDICATORS OF CHUNGNAM 2020

2020 충남 사회지표 서천군

결과 분석

11. 서천군

11-1. 인구 증가 정책

서천군 인구증가를 위해 '기업 유치 및 일자리 창출'이 필요

- **서천군의 인구증가를 위해 선행되어야 할 정책으로 '기업 유치 및 일자리 창출'이 32.8%로 가장 높게 나타남**
- **다음으로 '출산 장려 및 보육 지원'(26.2%), '귀농·귀어·귀촌 유입을 위한 지원 확대'(21.2%) 등의 순임**
  - '기업 유치 및 일자리 창출'의 응답은 성별로 남성(38.4%), 연령별로 30대(47.8%), 학력이 높을수록, 가구소득이 높을수록 높음
  - '출산 장려 및 보육 지원'의 응답은 연령별로 30대(29.9%), 60세 이상(29.9%), 학력이 낮을수록, 가구소득별로 100만원 미만(30.7%)에서 높음

(단위 : %)

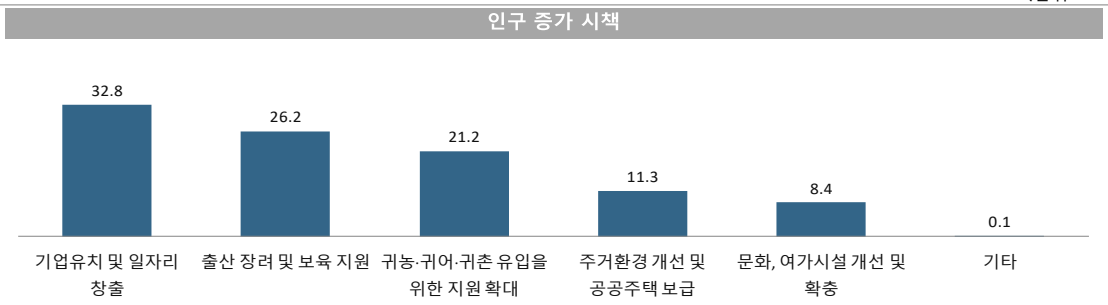

인구 증가 시책

(단위 : %)

구분		기업유치 및 일자리 창출	출산 장려 및 보육 지원	귀농·귀어·귀촌 유입을 위한 지원 확대	주거환경 개선 및 공공주택 보급	문화, 여가시설 개선 및 확충	기타
충청남도		**32.8**	**26.2**	**21.2**	**11.3**	**8.4**	**0.1**
성별	남성	38.4	23.3	20.6	11.3	6.1	0.3
	여성	27.4	29.0	21.8	11.2	10.6	0.0
연령별	15-19세	41.9	21.0	10.5	4.0	22.6	0.0
	20대	24.3	28.3	19.8	15.1	12.5	0.0
	30대	47.8	29.9	11.4	6.7	4.1	0.0
	40대	39.0	21.9	17.7	13.5	7.9	0.0
	50대	38.6	17.2	27.0	10.0	6.7	0.5
	60세 이상	27.7	29.9	22.6	11.8	7.9	0.1
학력별	초졸 이하	22.6	32.3	23.4	13.1	8.4	0.2
	중졸 이하	26.3	25.3	24.6	13.6	10.2	0.0
	고졸 이하	37.9	24.0	20.7	9.5	7.9	0.0
	대학 이상	43.2	21.4	17.5	9.6	8.0	0.3
	무응답	-	-	-	-	-	-
가구 소득별	100만원 미만	22.2	30.7	26.9	13.4	6.6	0.2
	100-200만원 미만	30.0	28.5	20.8	12.5	8.2	0.0
	200-300만원 미만	36.7	23.6	21.5	9.6	8.6	0.0
	300-400만원 미만	37.8	21.2	15.9	15.3	9.8	0.0
	400-500만원 미만	37.9	24.9	15.6	8.7	12.0	0.9
	500만원 이상	40.5	23.8	20.2	7.4	8.2	0.0
	무응답	-	-	-	-	-	-

Base : 가구원 자료 : 2020 충남 사회조사
1) 2019년 대비 보기 항목 다변화

11-2. 관광사업 육성 정책

관광산업 육성을 위해 '관광 홍보 확대' 필요

- **관광사업을 증진시키기 위하여 가장 중요한 정책으로 '관광 홍보 확대'가 45.6%로 가장 높게 나타남**
- **다음으로 '국립생태원 연계 관광사업 활성화'(20.9%), '축제의 사계절화와 통합 운영네트워크 구축'(14.2%), '해양테마관광지 조성 사업'(10.1%) 등의 순임**
  - '관광 홍보 확대'의 응답은 연령별로 20대(70.2%), 학력이 높을수록, 가구소득별로 400-500만원(55.3%)에서 높음
  - '국립생태원 연계 관광사업 활성화'의 응답은 연령별로 60세 이상(24.2%), 학력별로 중졸 이하(25.6%)에서 높음

(단위 : %)

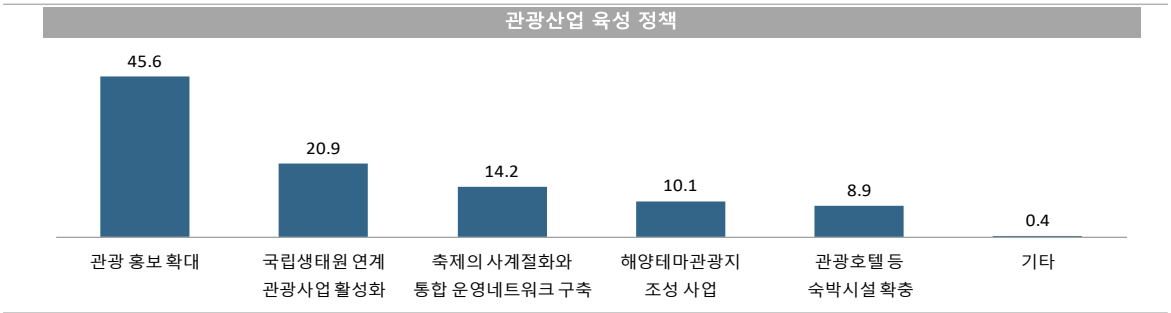

관광산업 육성 정책

(단위 : %)

구분		관광 홍보 확대	국립생태원 연계 관광사업 활성화	축제의 사계절화와 통합 운영네트워크 구축	해양테마관광지 조성 사업	관광호텔 등 숙박시설 확충	기타
	충청남도	**45.6**	**20.9**	**14.2**	**10.1**	**8.9**	**0.4**
성별	남성	45.3	19.6	12.7	11.5	10.5	0.4
	여성	45.9	22.0	15.6	8.8	7.2	0.4
연령별	15-19세	41.9	18.6	0.0	25.0	10.5	4.0
	20대	70.2	13.6	2.6	0.0	13.6	0.0
	30대	46.6	19.9	15.3	9.1	7.5	1.6
	40대	50.2	20.4	12.9	9.5	7.0	0.0
	50대	46.3	16.0	17.1	10.7	9.4	0.5
	60세 이상	40.3	24.2	16.4	10.6	8.4	0.1
학력별	초졸 이하	39.7	22.6	16.5	11.3	9.8	0.2
	중졸 이하	39.8	25.6	18.2	9.2	6.0	1.2
	고졸 이하	45.8	21.6	11.5	12.3	8.8	0.0
	대학 이상	55.1	15.8	12.1	7.1	9.2	0.7
	무응답	-	-	-	-	-	-
가구 소득별	100만원 미만	43.5	23.4	17.2	8.8	6.9	0.2
	100-200만원 미만	40.3	23.3	16.4	11.9	8.1	0.0
	200-300만원 미만	45.3	18.5	12.1	14.2	9.9	0.0
	300-400만원 미만	45.7	21.2	16.1	6.9	9.1	1.0
	400-500만원 미만	55.3	22.1	10.1	4.4	8.1	0.0
	500만원 이상	49.1	16.3	10.6	11.1	11.6	1.3
	무응답	-	-	-	-	-	-

Base : 가구원 자료 : 2020 충남 사회조사
1) 2019년 대비 보기 항목 다변화

11-3. 기업유치 정책

기업유치를 위해 '기업지원제도 홍보' 필요

- **서천군 기업유치 관련 개선 사항은 '기업지원제도 홍보'가 27.6%로 가장 높으나, 전년 대비 0.4%p 감소함**
- **다음으로 '인력 중개·알선 강화'(25.1%), '산업단지 지원 및 관리 철저'(22.3%) 등의 순임**
  - '기업지원제도 홍보'의 응답은 연령별로 30대(31.6%), 학력별로 초졸 이하(31.3%), 가구소득별로 100만원 미만(32.5%)에서 높음
  - '인력 중개·알선 강화'의 응답은 연령별로 50대(30.6%), 학력별로 중졸 이하(30.1%), 가구소득별로 100만원 미만(30.6%)에서 높음

(단위 : %)

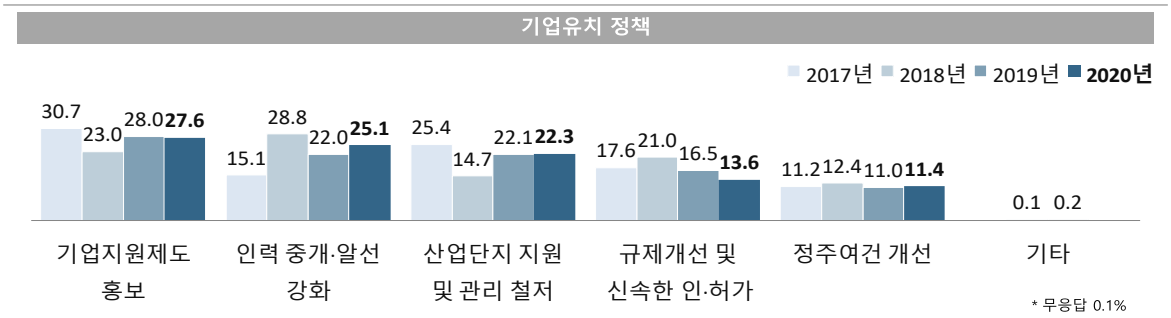

기업유치 정책

(단위 : %)

구분		기업지원제도 홍보	인력 중개·알선 강화	산업단지 지원 및 관리 철저	규제개선 및 신속한 인·허가	정주여건 개선
충청남도		27.6	25.1	22.3	13.6	11.4
성별	남성	24.9	22.3	24.5	14.4	13.6
	여성	30.1	27.8	20.1	12.8	9.2
연령별	15-19세	16.9	18.6	29.0	8.1	27.4
	20대	24.3	21.3	30.8	9.9	13.6
	30대	31.6	17.4	26.1	16.1	8.8
	40대	20.6	21.3	29.0	14.9	14.2
	50대	24.3	30.6	18.0	15.6	11.5
	60세 이상	31.2	26.4	19.6	13.3	9.3
학력별	초졸 이하	31.3	29.0	17.6	11.6	10.5
	중졸 이하	26.2	30.1	18.6	15.6	8.8
	고졸 이하	28.4	22.4	22.9	15.1	11.2
	대학 이상	23.0	20.7	28.9	13.6	13.8
	무응답	-	-	-	-	-
가구 소득별	100만원 미만	32.5	30.6	18.7	10.4	7.5
	100-200만원 미만	27.9	27.1	18.4	15.3	11.2
	200-300만원 미만	25.8	29.3	18.2	11.5	14.9
	300-400만원 미만	21.5	29.9	28.1	15.3	5.2
	400-500만원 미만	28.7	18.1	16.3	22.9	14.0
	500만원 이상	25.4	13.1	33.3	12.3	15.8
	무응답	-	-	-	-	-

Base : 가구원 자료 : 2020 충남 사회조사 무응답 : 0.1%

11-4. 일자리 창출 정책

일자리 창출 정책 중 '중장년 일자리 지원 사업'에 집중 투자

- **일자리 창출 관련 정책 중 집중 투자해야 할 분야는 '중장년 일자리 지원 사업'이 50.0%로 가장 높고, 작년 대비 2.1%p 증가함(1+2순위 기준)**
- **다음으로 '사회적기업 육성 사업'(43.3%), '청년 창업 지원사업'(40.4%) 등의 순임**
  - '중장년 일자리 지원 사업'의 응답은 연령별로 50대(59.0%), 학력이 낮을수록, 가구소득별로 100만원 미만(57.0%), 100-200만원 미만(57.0%)에서 높음
  - '사회적기업 육성 사업'의 응답은 성별로 남성(47.4%), 연령별로 15-19세(65.3%), 학력별로 고졸 이하(49.1%), 가구소득별로 400-500만원 미만(48.6%)에서 높음

(단위 : %)

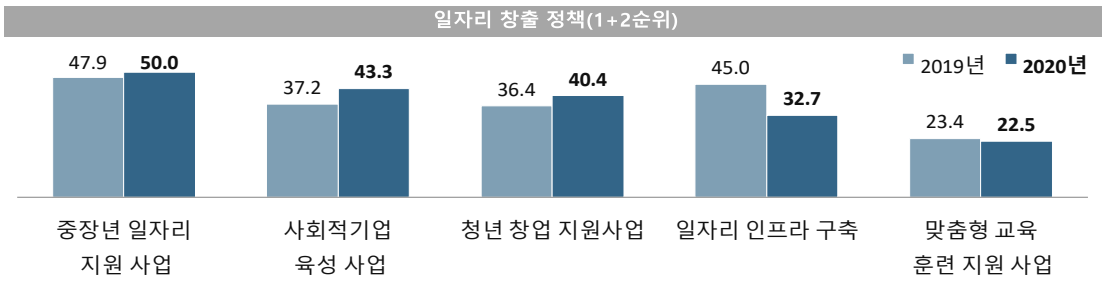

일자리 창출 정책(1+2순위)

(단위 : %)

구분		중장년 일자리 지원 사업	사회적기업 육성 사업	청년 창업 지원사업	일자리 인프라 구축	맞춤형 교육 훈련 지원 사업
	충청남도	**50.0**	**43.3**	**40.4**	**32.7**	**22.5**
성별	남성	50.5	47.4	41.6	26.0	23.4
	여성	49.5	39.2	39.3	39.2	21.5
연령별	15-19세	10.5	65.3	46.0	26.6	51.6
	20대	38.6	32.3	76.5	17.7	29.8
	30대	38.6	58.8	44.3	26.6	16.1
	40대	40.2	37.5	45.7	41.9	26.9
	50대	59.0	39.3	37.3	31.7	18.8
	60세 이상	55.9	43.8	33.4	34.6	20.0
학력별	초졸 이하	54.8	40.3	35.5	34.7	22.4
	중졸 이하	54.6	44.6	29.2	32.8	22.2
	고졸 이하	48.1	49.1	36.4	34.7	22.6
	대학 이상	43.7	40.5	55.6	28.3	22.6
	무응답	-	-	-	-	-
가구 소득별	100만원 미만	57.0	44.6	32.0	32.8	23.7
	100-200만원 미만	57.0	40.5	34.9	29.0	23.6
	200-300만원 미만	47.4	39.8	44.5	35.4	24.3
	300-400만원 미만	43.1	42.7	50.0	28.1	19.4
	400-500만원 미만	42.6	48.6	47.2	31.3	23.4
	500만원 이상	43.7	45.1	44.6	37.5	19.5
	무응답	-	-	-	-	-

Base : 가구원
자료 : 2020 충남 사회조사

11-5. 교육환경 개선

교육환경 개선을 위해 '장학금 지원 및 인재육성 프로그램 강화' 필요

- **교육환경 개선을 위해 가장 역점을 두어야 할 사항은 '장학금 지원 및 인재육성 프로그램 강화'가 44.9%로 가장 높게 나타남**
- **다음으로 '초·중·고등학교 지원확대'(27.0%), '도서관 등 평생학습교육 지원 확대'(18.2%) 등의 순임**
  - '장학금 지원 및 인재육성 프로그램 강화'의 응답은 가구소득별로 500만원 이상(55.3%) 에서 높음
  - '초·중·고등학교 지원확대'의 응답은 연령별로 15-19세(48.4%), 가구소득별로 200-300만원 미만(33.6%)에서 높음

(단위 : %)

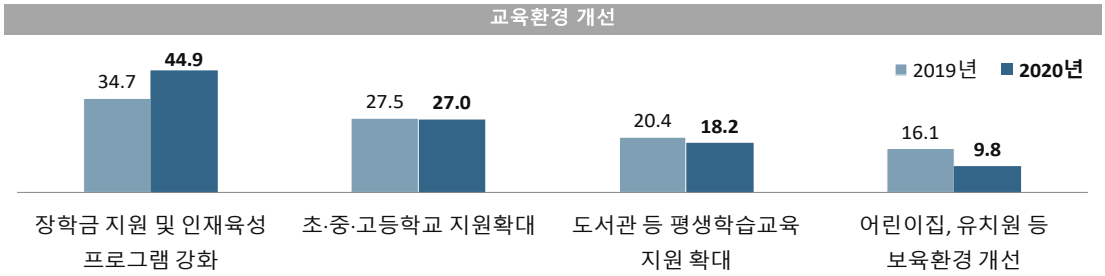

교육환경 개선

(단위 : %)

구분		장학금 지원 및 인재육성 프로그램 강화	초·중·고등학교 지원확대	도서관 등 평생학습교육 지원 확대	어린이집, 유치원 등 보육환경 개선
충청남도		**44.9**	**27.0**	**18.2**	**9.8**
성별	남성	47.0	27.6	17.0	8.5
	여성	42.9	26.5	19.4	11.1
연령별	15-19세	37.1	48.4	10.5	4.0
	20대	37.1	39.0	15.1	8.8
	30대	46.9	16.4	7.3	29.5
	40대	39.8	30.6	19.4	10.1
	50대	48.0	26.0	20.4	5.6
	60세 이상	46.7	24.4	19.9	9.0
학력별	초졸 이하	43.4	26.4	20.4	9.9
	중졸 이하	48.0	23.3	18.5	10.3
	고졸 이하	48.1	27.2	16.6	8.1
	대학 이상	42.2	29.4	17.2	11.2
	무응답	-	-	-	-
가구 소득별	100만원 미만	49.3	26.3	15.8	8.6
	100-200만원 미만	46.4	29.0	17.1	7.5
	200-300만원 미만	37.6	33.6	21.6	7.2
	300-400만원 미만	34.0	27.4	20.2	18.3
	400-500만원 미만	34.7	26.1	22.1	17.1
	500만원 이상	55.3	20.7	16.6	7.4
	무응답	-	-	-	-

Base : 가구원
자료 : 2020 충남 사회조사

11-6. 출산장려 정책

저출산 극복을 위해 '임신출산 관련 의료비 및 출산, 양육비 지원' 필요

- **저출산 극복을 위한 방안으로 '임신출산 관련 의료비 및 출산, 양육비 지원'이 69.9%로 가장 높으나, 전년 대비 0.3%p 감소함(1+2순위 기준)**
- **다음으로 '가정 돌보미 서비스 확대'(42.8%), '보육시설 확대'(38.5%) 등의 순임**
  - '임신출산 관련 의료비 및 출산, 양육비 지원'의 응답은 연령별로 20대(79.8%), 학력이 높을수록, 가구소득별로 500만원 이상(75.1%)에서 높음
  - '가정 돌보미 서비스 확대'의 응답은 연령별로 20대(48.9%), 가구소득별로 300-400만원 미만(49.9%)에서 높음

(단위 : %)

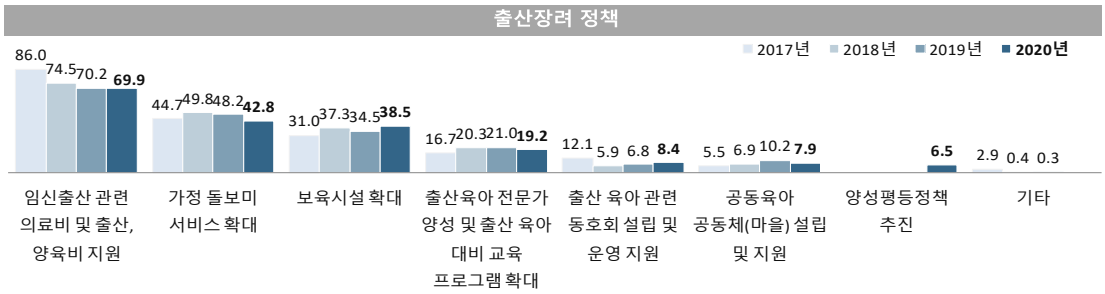

출산장려 정책(1+2순위)

(단위 : %)

구분		임신출산 관련 의료비 및 출산, 양육비 지원	가정 돌보미 서비스 확대	보육시설 확대	출산·육아 전문가 양성 및 출산 육아 대비 교육 프로그램 확대	출산·육아 관련 동호회 설립 및 운영 지원	공동육아 공동체(마을) 설립 및 지원	양성평등정책 추진
	충청남도	**69.9**	**42.8**	**38.5**	**19.2**	**8.4**	**7.9**	**6.5**
성별	남성	69.6	42.1	38.6	19.8	8.4	9.1	5.6
	여성	70.2	43.6	38.4	18.6	8.4	6.7	7.4
연령별	15-19세	64.5	26.6	27.4	41.9	14.5	10.5	14.5
	20대	79.8	48.9	22.4	25.0	3.7	3.7	11.4
	30대	74.6	45.3	32.5	13.1	7.5	11.4	4.1
	40대	64.2	48.3	37.1	23.6	5.4	10.1	4.5
	50대	73.2	39.9	41.6	18.4	5.8	8.6	5.5
	60세 이상	68.3	42.5	42.1	16.5	10.4	7.0	6.2
학력별	초졸 이하	67.1	42.7	40.9	17.5	10.8	6.9	6.2
	중졸 이하	69.5	41.7	38.5	13.9	12.8	8.0	7.6
	고졸 이하	69.8	42.1	41.1	22.5	7.5	7.6	4.3
	대학 이상	73.6	44.3	33.1	20.6	4.3	9.3	8.4
	무응답	-	-	-	-	-	-	-
가구 소득별	100만원 미만	70.3	36.2	45.6	16.5	11.5	7.6	6.3
	100-200만원 미만	64.7	42.1	36.2	21.1	11.0	7.3	7.9
	200-300만원 미만	70.0	41.5	36.2	23.2	9.4	8.3	8.3
	300-400만원 미만	69.6	49.9	38.9	14.7	6.5	7.7	2.3
	400-500만원 미만	69.5	49.3	39.5	22.4	4.2	4.4	4.1
	500만원 이상	75.1	45.9	33.0	18.4	3.9	10.4	7.5
	무응답	-	-	-	-	-	-	-

Base : 가구원 자료 : 2020 충남 사회조사

11-7. 맞벌이 여부

맞벌이 여부 '그렇다' 응답률 17.5%

- **맞벌이 여부 '그렇다'는 17.5%로 나타남**
  - '그렇다'의 응답은 성별로 남성(23.6%), 연령별로 50대(36.3%), 학력이 높을수록, 가구소득이 높을수록 높음
  - '아니다'의 응답은 성별로 여성(96.3%), 연령별로 20대(100.0%), 학력이 낮을수록, 가구소득이 낮을수록 높음

(단위 : %)

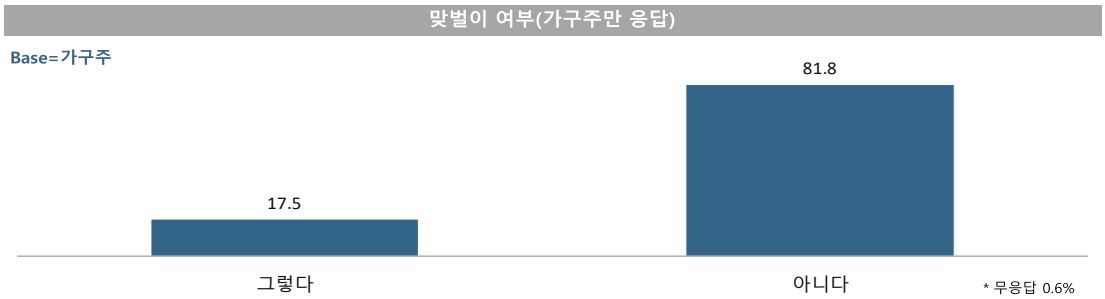

맞벌이 여부

(단위 : %)

구분		그렇다	아니다
	충청남도	17.5	81.8
성별	남성	23.6	76.2
	여성	2.1	96.3
연령별	15-19세	-	-
	20대	0.0	100.0
	30대	33.3	66.7
	40대	33.0	67.0
	50대	36.3	63.7
	60세 이상	7.3	91.6
학력별	초졸 이하	3.5	95.3
	중졸 이하	7.3	92.1
	고졸 이하	24.4	75.6
	대학 이상	40.6	58.9
	무응답	-	-
가구 소득별	100만원 미만	0.5	98.1
	100-200만원 미만	6.1	92.9
	200-300만원 미만	12.0	88.0
	300-400만원 미만	22.1	77.9
	400-500만원 미만	47.0	53.0
	500만원 이상	67.9	32.1
	무응답	-	-

Base : 가구주
자료 : 2020 충남 사회조사
무응답 : 0.6%

11-8. 초등자녀 방과 후 주요 돌봄 방법

초등자녀 '있다' 응답률은 8.4%이고 이용한 돌봄 방법 '학원'

- **초등학생 이하 자녀 유무의 '있다' 응답률은 8.4%로 나타남**
- **자녀 방과 후 주요 돌봄 방법은 '학원'(43.2%), '공적돌봄'(17.6%) 등의 순임**
  - '학원'의 응답은 성별로 여성(100.0%), 연령별로 50대(71.4%), 학력별로 대학 이상(52.3%), 가구소득별로 300-400만원 미만(28.3%)에서 높음
  - '초등자녀 없다'의 응답은 성별로 여성(94.9%), 연령이 높을수록, 학력별로 중졸 이하(96.9%), 가구소득별로 100만원 미만(96.3%), 100-200만원 미만(96.3%)에서 높음

(단위 : %)

초등자녀 유무(가구주만 응답)

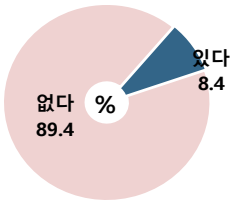

* 무응답 2.2%

자녀 방과후 주요 돌봄 방법

Base=초등자녀를 둔 응답자

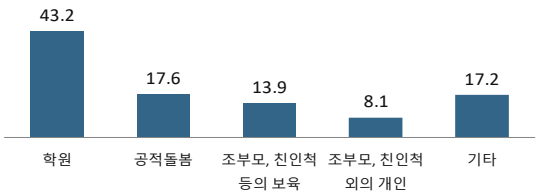

초등자녀 유무 및 방과 후 주요 돌봄 방법

(단위 : %)

구분		초등자녀 있음	자녀 방과 후 주요 돌봄 방법					초등자녀 없음
			학원	공적돌봄	조부모, 친인척 등의 보육	조부모, 친인척 외의 개인	기타	
	충청남도	8.4	43.2	17.6	13.9	8.1	17.2	89.4
성별	남성	11.6	42.3	17.8	17.5	14.2	8.2	87.3
	여성	0.5	100.0	0.0	0.0	0.0	0.0	94.9
연령별	15-19세	-	-	-	-	-	-	-
	20대	100.0	0.0	0.0	100.0	0.0	0.0	0.0
	30대	57.1	41.7	16.7	16.7	16.7	8.3	38.1
	40대	30.5	46.9	19.3	9.7	14.5	9.7	69.5
	50대	5.3	71.4	28.6	0.0	0.0	0.0	92.4
	60세 이상	0.6	0.0	0.0	25.0	50.0	25.0	97.0
학력별	초졸 이하	0.2	0.0	0.0	0.0	100.0	0.0	96.5
	중졸 이하	1.9	0.0	66.9	33.1	0.0	0.0	96.9
	고졸 이하	13.2	35.6	26.2	27.3	2.7	8.2	84.2
	대학 이상	21.5	52.3	8.6	9.2	21.3	8.6	78.1
	무응답	-	-	-	-	-	-	-
가구 소득별	100만원 미만	0.0	-	-	-	-	-	96.3
	100-200만원 미만	1.9	0.0	0.0	50.0	0.0	50.0	96.3
	200-300만원 미만	5.6	36.7	17.4	21.5	0.0	24.4	93.5
	300-400만원 미만	28.3	20.5	38.8	14.8	6.5	19.3	71.7
	400-500만원 미만	24.7	47.3	12.6	0.0	23.6	16.5	72.2
	500만원 이상	20.3	74.0	0.0	14.3	3.5	8.2	78.5
	무응답	-	-	-	-	-	-	-

Base : 가구주
자료 : 2020 충남 사회조사
초등자녀 유무 무응답 : 2.2%

11-9. 공적 돌봄서비스 이용 종류

가장 많이 이용하는 공적 돌봄서비스는 '학교 방과 후 교실'

- **자녀가 이용하는 공적 돌봄서비스는 '학교 방과 후 교실'이 50.0%로 가장 높게 나타남**
- **다음으로 '아이돌봄서비스'(27.1%), '다함께 돌봄'(12.7%) 등의 순임**
  - '학교 방과 후 교실'의 응답은 학력별로 중졸 이하(100.0%), 가구소득별로 400-500만원 미만(100.0%)에서 높음
  - '아이돌봄서비스'의 응답은 연령별로 30대(50.0%), 학력별로 고졸 이하(44.9%), 가구소득별로 300-400만원 미만(35.9%)에서 높음

(단위 : %)

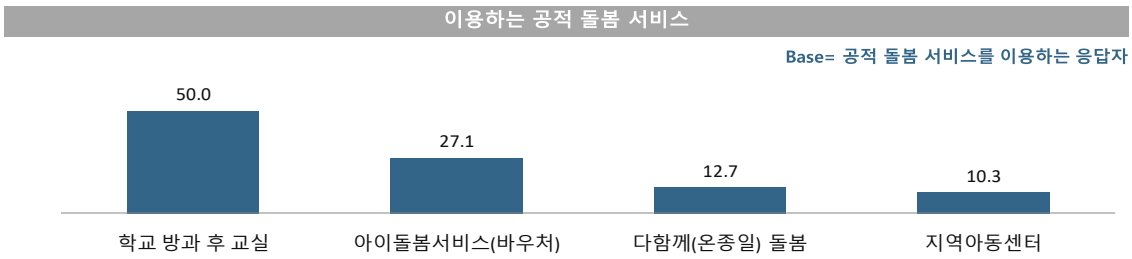

공적 돌봄서비스 이용 종류

(단위 : %)

구분		학교 방과 후 교실	아이돌봄서비스(바우처)	다함께(온종일) 돌봄	지역아동센터
	충청남도	**50.0**	**27.1**	**12.7**	**10.3**
성별	남성	50.0	27.1	12.7	10.3
	여성	-	-	-	-
연령별	15-19세	-	-	-	-
	20대	-	-	-	-
	30대	50.0	50.0	0.0	0.0
	40대	50.0	25.0	25.0	0.0
	50대	50.0	0.0	0.0	50.0
	60세 이상	-	-	-	-
학력별	초졸 이하	-	-	-	-
	중졸 이하	100.0	0.0	0.0	0.0
	고졸 이하	38.0	44.9	0.0	17.0
	대학 이상	53.2	0.0	46.8	0.0
	무응답	-	-	-	-
가구 소득별	100만원 미만	-	-	-	-
	100-200만원 미만	-	-	-	-
	200-300만원 미만	0.0	0.0	0.0	100.0
	300-400만원 미만	47.2	35.9	16.8	0.0
	400-500만원 미만	100.0	0.0	0.0	0.0
	500만원 이상	-	-	-	-
	무응답	-	-	-	-

Base : 공적 돌봄 서비스 이용하는 가구주
자료 : 2020 충남 사회조사

11-10. 공적 돌봄서비스 만족도

공적 돌봄서비스 '만족' 35.6%, 만족도 10점 만점에 6.15

- **공적 돌봄 서비스 만족 비율은 '만족' 35.6%(매우 만족 10.3% + 약간 만족 25.3%), '보통' 64.4%로 나타남**
- **공적 돌봄 서비스 만족도는 10점 만점에 6.15로 나타남**
  - '만족'의 응답은 연령별로 40대(50.0%), 50대(50.0%), 학력별로 중졸 이하(100.0%), 가구소득별로 200-300만원 미만(100.0%)에서 높음

(단위 : %)

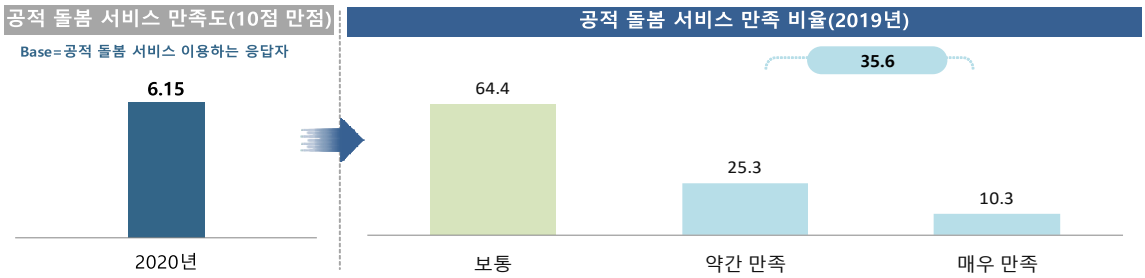

공적 돌봄서비스 만족도

(단위 : %)

구분		보통	약간 만족	매우 만족	종합		평균(10점)
					보통	만족	
충청남도		64.4	25.3	10.3	64.4	35.6	6.15
성별	남성	64.4	25.3	10.3	64.4	35.6	6.15
	여성	-	-	-	-	-	-
연령별	15-19세	-	-	-	-	-	-
	20대	-	-	-	-	-	-
	30대	100.0	0.0	0.0	100.0	0.0	5.00
	40대	50.0	50.0	0.0	50.0	50.0	6.25
	50대	50.0	0.0	50.0	50.0	50.0	7.50
	60세 이상	-	-	-	-	-	-
학력별	초졸 이하	-	-	-	-	-	-
	중졸 이하	0.0	100.0	0.0	0.0	100.0	7.50
	고졸 이하	62.0	21.0	17.0	62.0	38.0	6.38
	대학 이상	100.0	0.0	0.0	100.0	0.0	5.00
	무응답	-	-	-	-	-	-
가구 소득별	100만원 미만	-	-	-	-	-	-
	100-200만원 미만	-	-	-	-	-	-
	200-300만원 미만	0.0	0.0	100.0	0.0	100.0	10.00
	300-400만원 미만	66.4	33.6	0.0	66.4	33.6	5.84
	400-500만원 미만	100.0	0.0	0.0	100.0	0.0	5.00
	500만원 이상	-	-	-	-	-	-
	무응답	-	-	-	-	-	-

Base : 공적 돌봄 서비스 이용하는 가구주
자료 : 2020 충남 사회조사

충청남도

Chapter 12

충남 사회지표
청양군

SOCIAL INDICATORS OF CHUNGNAM 2020

충청남도

SOCIAL INDICATORS OF CHUNGNAM 2020

2020 충남 사회지표 청양군

요 약

1. 한 눈에 보는 청양군

인 구

(단위: 천명, %)

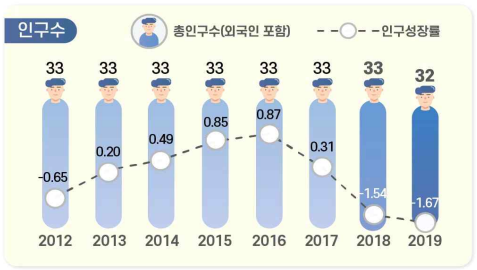

※ 출처: 행정안전부, 「주민등록인구통계」 / 법무부, 「체류외국인통계」

(단위: %)



노령화 지수 = [고령인구(65세이상) / 유소년인구(0~14세)]×100
총 부양비 = 유소년 부양비 + 노년 부양비
유소년 부양비 = [유소년 인구(0~14세)/생산가능인구(15~64세)] ×100
노년 부양비 = [고령인구(65세 이상)/생산가능인구(15~64세)] ×100

건 강

(단위: 인구 십만명당 사망자 수)



※ 출처: 통계청, 「사망원인통계」

(단위: 10점 평균)



※ 출처: 충남 사회조사

가구와 가족

(단위: %)



※ 출처: 통계청, 「인구총조사」

(단위: 10점 평균)

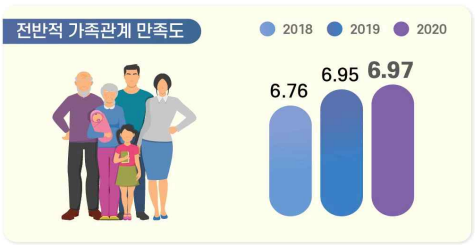

※ 출처: 충남 사회조사

교 육

(단위: %, 10점 평균)

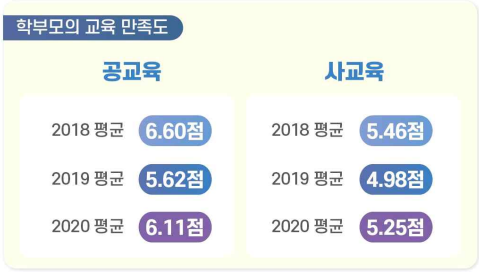

※ 출처: 충남 사회조사

(단위: 명)



※ 출처: 한국교육개발원, 「교육기본통계」

노 동

(단위: %)



(단위: %)

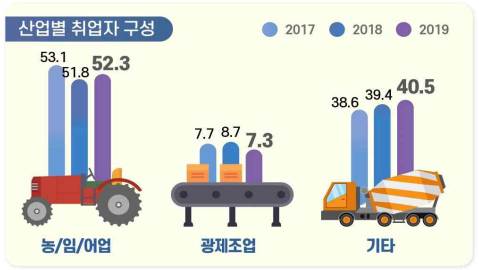

경제활동참가율(%) = (경제활동인구 ÷ 만 15세이상인구) × 100
고용률(%) = (취업자 ÷ 만 15세이상인구) × 100
실업률(%) = (실업자 ÷ 경제활동인구) × 100
경제활동인구: 만15세 이상 취업자와 실업자의 합

※ 출처: 통계청, 「경제활동인구조사」
* 기타 = 건설업, 도소매/숙박음식점업, 사업/개인 공공서비스 및 기타, 전시/운수/통신/금융

소득과 소비

(단위: 10점 평균)



※ 출처: 충남 사회조사

(단위: %, 가구 부채 '있다' 응답)



※ 출처: 충남 사회조사

주거와 교통

(단위: %)



※ 출처: 충남 사회조사

(단위: 10점 평균)



※ 출처: 충남 사회조사

환 경

(단위: %, 10점 평균)

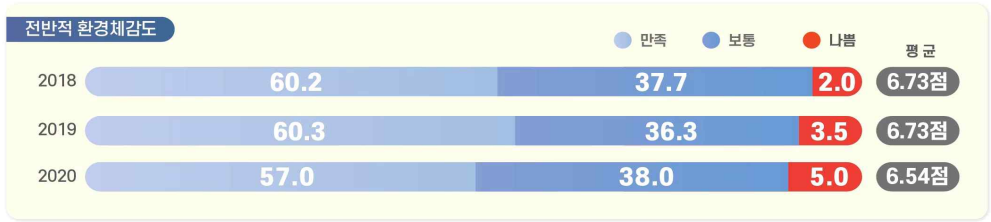

※ 출처: 충남 사회조사

안 전

(단위: 10점 평균)



※ 출처: 충남 사회조사

여가와 문화

(단위: 인구 십만명당 문화기반시설 수(개))



※ 출처: 문화체육관광부, 「문화기반시설총람」 / 행정안전부, 「주민등록인구통계」

(단위: 10점 평균)



※ 출처: 2020 충남 사회조사

사회 통합

(단위: 10점 평균)



※ 출처: 충남 사회조사

(단위: 10점 평균)



※ 출처: 충남 사회조사

도정 특성

(단위: 10점 평균)



※ 출처: 2020 충남 사회조사

(단위: %, 10점 평균)

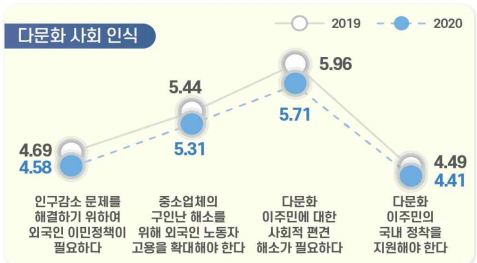

※ 출처: 충남 사회조사

2. 지표의 변화

부문	항목	2018년	2019년	2020년	증감[1]
1. 청양의 인구	• 총인구수 (천명)	32.9	32.4	-	0.5▽
	• 인구성장률 (%)	-1.54	-1.67	-	0.13▽
2. 건강	• 지난 1년간 도내 의료시설 이용 여부 (%)	83.9	89.9	89.2	0.7▽
	• 지난 1년간 도내 의료시설 이용자 : 이용 횟수 (회)	15.6	16.6	13.8	2.8▽
	• 의료시설·서비스 만족도 : 의료시설 '만족' (%)	31.1	32.4	43.4	-
	: 의료서비스 '만족' (%)	40.8	44.7		
3. 가구와 가족	• 가족관계 만족도 '만족' (%) : 전반적 가족관계	59.4	62.6	62.2	0.4▽
	: 배우자와의 관계	72.4	74.8	68.8	6.0▽
	: 자녀와의 관계	87.3	83.2	85.4	2.2▲
4. 교육	• 공교육 만족도 '만족' (%)	60.7	38.5	51.5	13.0▲
	• 사교육 만족도 '만족' (%)	34.7	24.2	33.7	9.5▲
5. 노동	• 지난 1주간 경제활동 상태 : '일하였음' (%)	68.4	67.2	64.4	2.8▽
	• 고용형태 : '상용근로자' (%)	30.1	28.4	30.6	2.2▲
6. 소득과 소비	• 월평균 가구소득 : 300만원 이상 (%)	34.8	25.7	25.7	0.0▲
	• 부채 있는 가구 비중 (%)	30.8	31.5	27.7	3.8▽
7. 주거와 교통	• 자동차등록 대수 (천대)	17.5	17.9	-	0.4▲
8. 환경	• 환경체감도 '좋음' (%) : 대기	39.7	49.2	55.1	5.9▲
	: 녹지 환경	66.8	67.5	68.0	0.5▲
9. 안전	• 사회안전에 대한 인식 '안전' (%) : 전반적 사회 안전	32.7	20.9	30.7	9.8▲
	: 자연재해	48.4	37.7	57.6	19.9▲
	: 범죄위험	41.6	34.0	28.3	5.7▽
10. 여가와 문화	• 여가활동 참여 여부 '참여' (%)[2] : 문화예술 관람	54.0	54.4	41.5	-
	: 문화예술 참여	14.2	18.7		
	: 스포츠 관람	27.5	32.9	30.5	-
	: 스포츠 참여		24.3		
	: 관광/여행(국내)	79.0	81.5	58.5	-
	: 관광/여행(해외)			8.0	-
11. 사회통합	• 삶에 대한 만족감 (10점만점) : 삶에 대한 만족	5.89	5.81	6.10	0.29▲
	: 삶에 대한 가치	5.93	5.86	6.07	0.21▲
	: 거주 시군 전반적 생활 만족도	-	-	5.94	-
	• 정서경험 (10점만점) : 행복	5.96	5.92	5.95	0.03▲
	: 근심/걱정	4.50	4.48	4.17	0.31▽
	: 우울	3.94	3.99	3.58	0.41▽
	• 향후 이사 계획 (%)	5.9	6.3	5.8	0.5▽
12. 도정특성	• 사회적 약자에 대한 인권의식 존중 (%) : 여성	55.8	54.1	61.8	7.7▲
	: 아동/청소년	62.4	66.8	68.7	1.9▲
	: 노인	71.6	73.0	71.8	1.2▽
	: 장애인	38.1	36.9	44.2	7.3▲
	: 외국인노동자	15.0	15.6	14.7	0.9▽

1) 증감 : 최근 2개년 증감 값(2020년-2019년)
(소수점 이하 반올림으로 인해 통계표 상의 차이와 실제 수치가 다를 수 있음)
2) 2020년 '문화예술', '스포츠'의 관람/참여 항목 통합, '관광활동'→'국내 관광/여행', '해외 관광/여행' 항목 분리

3. 청양군 현황

- **(인구)** ’19년 청양군 인구는 총 3만2천명(외국인 0.6천명 포함)으로 도내에서 가장 적으며, 인구증가율은 -1.67%로 충남 평균 인구증가율(-0.01%)에 많이 미치지 못하고, 평균연령은 52.8세로 서천군 다음으로 낮음
- **(산업구조)** ’19년 청양군 산업별 취업자는 2만2천명이며, 비율로는 농업, 임업 및 어업(52.3%)의 구성비가 가장 높음

< 2019년 산업별 취업자 수 비중 >

(단위 : 천명, %)

구분		합계	농업, 임업및어업	광제조업	건설업	도소매·음식점숙박업	전기·운수·통신·금융	사업·개인·공공서비스 및기타
충남	취업자 수	1,196	143	270	83	211	104	384
	구성비	100.0	12.0	22.6	6.9	17.6	8.7	32.1
청양	**취업자 수**	**22**	**12**	**2**	**1**	**2**	**1**	**5**
	구성비	**100.0**	**52.3**	**7.3**	**3.6**	**10.0**	**5.9**	**20.9**

자료 : 통계청, 지역별고용조사, 2019

- **(주택)** ’18년 청양군 주택 수는 약 1만4천호, 주택보급률은 106.5%로 도내에서 가장 낮으며, 인구 천명당 주택 수는 444.8호로 충남 평균(451.2호)보다 적은 수준임

< 2018년 주택 수 및 주택보급률 >

(단위 : 호, %)

구분	주택 수	주택보급률	인구 천명당 주택 수
충남	959,457	112.7	451.2
청양[3)]	**14,365**	**106.5**	**444.8**
공주	49,147	110.3	456.8
계룡	16,463	110.5	376.5
홍성	48,276	115.7	477.6
예산	37,584	115.1	469.3

자료 : 충청남도, 충남통계연보

3) 충남 사회조사 시군편 분석 시 권역별로 비교표 제시
- 북부권 : 천안시, 아산시, 서산시, 당진시
- 내륙권 : 공주시, 계룡시, 청양군, 홍성군, 예산군
- 서해안권 : 보령시, 서천군, 태안군
- 금강권 : 논산시, 금산군, 부여군

4. 청양군 주요 특징(충남 사회지표)

4-1. 경제 분야

- **(소득·소비)** 청양군은 도 평균에 비해 저소득 가구 비중이 높으며, 소비지출도 타 지역에 비해 상대적으로 낮은 수준임
  - 청양군 월평균 가구소득은 50~100만원(21.2%), 100~200만원(22.9%)인 비율이 상대적으로 높으며,
    월평균 소비지출액은 50만원 미만(26.4%), 50~100만원(26.0%)이 비슷하게 높음
  - 가구당 월평균 소득이 50만원 미만인 비율은 12.3%로 도 전체(12.6%)와 비슷하며, 50만원 미만 소비지출하는 비율(26.4%)은 충남 평균(16.7%)보다 높음

< 2020년 전체 가구 중 월평균 소득의 구간별 비중 >

(단위 : %)

구분	50만원 미만	50~100 만원	100~200 만원	200~300 만원	300~400 만원	400~500 만원	500~600 만원	600~700 만원	700~800 만원	800만원 이상
충남	12.6	18.8	20.0	15.4	12.3	8.2	4.6	2.8	2.2	2.9
청양	**12.3**	**21.2**	**22.9**	**17.9**	**11.0**	**7.3**	**3.3**	**1.9**	**1.4**	**0.7**
공주	12.9	20.1	21.9	14.5	12.7	8.2	2.8	2.0	2.4	2.3
계룡	5.7	10.4	13.3	13.6	16.0	14.6	7.9	5.6	6.0	7.0
홍성	9.0	19.4	21.4	15.6	11.3	9.6	5.4	2.1	1.9	4.1
예산	14.8	24.7	27.6	12.3	7.3	6.8	2.9	1.9	0.2	1.2

< 2020년 전체 가구 중 월평균 소비지출액의 구간별 비중 >

(단위 : %)

구분	50만원 미만	50~100 만원	100~200 만원	200~300 만원	300~400 만원	400~500 만원	500~600 만원	600~700 만원	700~800 만원	800만원 이상
충남	16.7	22.8	23.7	16.1	10.7	5.2	2.2	1.1	0.5	0.8
청양	**26.4**	**26.0**	**20.9**	**13.6**	**7.6**	**3.3**	**1.1**	**0.8**	**0.3**	**0.0**
공주	15.4	28.1	24.8	15.0	10.0	3.3	0.8	0.8	0.7	0.7
계룡	5.3	11.4	20.4	20.3	18.8	13.0	4.7	2.2	1.4	2.3
홍성	12.2	25.0	25.2	16.4	11.0	5.6	2.2	1.2	0.7	0.3
예산	18.1	26.4	28.0	10.9	8.6	4.3	1.9	0.7	0.1	0.7

- **(부채)** 청양군에 부채를 가지고 있는 가구의 비중은 27.7%로 충남 전체(34.4%)에 비해 낮은 편이며, 주된 사유는 '사업/영농자금'이 55.8%로 가장 높게 나타남

< 2020년 전체 가구 중 부채 여부 및 이유 비중 >

(단위 : %)

구분	부채 여부		부채 이유(부채가 있는 가구 기준)						
	있다	없다	주택 임차 및 구입	사업/영농자금	교육비, 의료비를 제외한 기타 생활비	재테크 투자	교육비	의료비	기타
충남	34.4	65.5	42.6	30.3	13.2	4.2	3.5	3.0	3.0
청양	**27.7**	**72.3**	**17.3**	**55.8**	**12.0**	**4.0**	**4.4**	**4.0**	**2.0**

- **(직장)** 청양군은 상용근로자 비중이 충남 시군 중에서 3번째로 낮은 30.6%를 차지하고 있어 불안정한 편이며, 근로여건 전반적 만족 비율은 도 평균에 비해 낮은 수준을 형성하고 있음
  - 근로여건 중 의사소통/인간관계에 대한 만족 비율이 47.5%로 가장 높은 반면, 임금/소득에 대한 만족(24.2%)은 상대적으로 낮음

< 2020년 고용형태별 취업자 비중 >

(단위 : %)

구분	상용근로자	임시근로자	일용근로자	고용원 있는 자영업자	고용원 없는 자영업자	무급가족 종사자
충남	51.6	7.6	6.0	5.0	22.2	7.5
청양	**30.6**	**4.4**	**5.0**	**3.2**	**40.1**	**16.7**
공주	45.2	7.1	6.8	5.3	26.7	8.9
계룡	66.6	14.4	4.1	4.2	9.5	1.1
홍성	40.4	7.7	4.3	3.2	32.4	11.9
예산	35.5	6.9	4.4	3.6	34.2	15.4

< 2020년 근로 여건 만족 비율 >

(단위 : %)

구분	하는일	임금/소득	근로시간	근무환경	의사소통/인간관계	고용안정성	일/직장에서의 장래성	전반적 만족도
충남	46.5	32.4	39.7	41.8	48.8	41.6	37.0	40.3
청양	**39.5**	**24.2**	**28.6**	**37.1**	**47.5**	**41.5**	**28.3**	**29.5**
공주	41.2	27.0	30.7	34.5	42.2	37.2	30.2	33.1
계룡	56.8	44.7	51.0	56.1	55.4	54.4	46.2	53.4
홍성	37.3	25.0	34.8	36.5	39.1	35.2	29.3	34.9
예산	43.7	30.2	37.5	37.6	48.9	38.6	31.6	37.1

4-2. 사회 분야

- **(주거)** 청양군 주거환경에 대한 만족도는 도 평균 수준에 비해 다소 낮은 편이며, 모든 항목이 타 시군 대비 상대적으로 낮게 나타남
  - 거주주택에 대한 만족도가 6.15점으로 가장 높은 반면, 쇼핑시설(3.87점)은 가장 낮음

< 2020년 주거환경 만족도 >

(단위 : 점)

구분	거주주택	쇼핑시설	공공시설	휴식공간
충남	6.26	5.38	5.47	5.03
청양	**6.15**	**3.87**	**5.35**	**4.98**
공주	6.25	4.69	5.20	4.60
계룡	6.31	5.25	5.61	5.23
홍성	6.29	5.29	5.74	5.47
예산	6.54	4.87	5.30	4.61

- **(삶에 대한 만족감과 정서경험)** 청양군은 삶에 대한 만족감(삶에 대한 만족, 삶에 대한 가치, 전반적 생활 만족도)이 도 평균보다 낮은 수준으로 나타남
  - 정서 경험 측면에서는 행복(5.95점)에 대한 경험이 근심·걱정(4.17점), 우울(3.58점) 경험보다 높게 나타남

< 2020년 삶에 대한 만족감과 정서 경험 >

(단위 : 점)

구분	삶에 대한 만족감			정서 경험		
	삶에 대한 만족	삶에 대한 가치	거주 시군 전반적 생활 만족도	행복	근심·걱정	우울
충남	6.19	6.29	5.99	6.19	4.73	3.80
청양	**6.10**	**6.07**	**5.94**	**5.95**	**4.17**	**3.58**
공주	5.93	6.06	5.93	6.04	4.86	4.22
계룡	6.63	6.70	6.46	6.82	4.52	3.55
홍성	6.37	6.45	6.17	6.27	4.96	3.72
예산	6.18	6.25	6.17	6.18	4.48	3.45

4-3. 환경 · 안전 분야

• **(환경)** 청양군은 전반적인 환경체감도 뿐만 아니라 대기, 수질, 토양, 소음·진동, 녹지환경 등 세부분야에서도 타 시군에 비해 상대적으로 높게 인식하고 있음

< 2020년 환경체감도 >

(단위 : 점)

구분	전반적 체감도	대기	수질	토양	소음·진동	녹지환경
충남	5.86	5.30	5.79	5.65	5.46	6.04
청양	**6.54**	**6.20**	**6.36**	**6.35**	**6.65**	**7.06**
공주	6.45	6.25	6.41	6.17	6.01	6.43
계룡	6.99	7.30	6.62	6.83	6.62	7.40
홍성	6.09	5.26	5.99	5.94	5.93	6.26
예산	5.98	5.81	5.91	5.70	5.66	6.07

• **(안전)** 청양군은 전반적으로 사회안전에 대해 도 평균에 비해 안전하다고 느끼며, 화재를 제외한 모든 세부항목에서 타 시군에 비해 더 안전하다고 느낌

< 2020년 사회안전에 대한 인식 >

(단위 : 점)

구분	전반적 안전 인식도	자연 재해	건축물 및 시설물	교통 사고	화재	먹거리	정보 보안	신종 전염병	범죄 위험
충남	5.13	5.24	5.57	4.88	5.37	5.59	5.14	2.98	4.72
청양	**5.54**	**6.07**	**6.20**	**4.95**	**5.02**	**6.06**	**5.49**	**2.58**	**5.31**
공주	5.60	6.28	6.02	5.38	5.38	5.65	5.14	3.87	5.18
계룡	6.25	6.58	6.33	6.01	5.85	6.03	5.74	5.07	6.24
홍성	5.44	5.55	5.81	5.09	5.52	5.84	5.45	3.98	5.39
예산	5.73	5.70	6.05	5.28	5.64	6.05	5.80	4.59	5.65

5. 응답자 특성

5-1. 응답 가구

- **2020년 사회조사 유효표본**
  - 900가구
  - 표본오차는 95% 신뢰수준에서 ± 3.16%p

구분		사례수[4](명)	비율(%)
전 체		900	100.0
주택 유형별	단독주택	754	83.8
	아파트	110	12.2
	연립/다세대주택	15	1.7
	기타	21	2.3
충남 거주기간별	5년 미만	23	2.6
	5~10년 미만	30	3.3
	10~15년 미만	31	3.4
	15~20년 미만	20	2.2
	20년 이상	796	88.4
주거점유 형태별	자기집	796	88.4
	전세	16	1.8
	월세/기타	88	9.8
가구소득별	100만원 미만	302	33.6
	100-200만원 미만	206	22.9
	200-300만원 미만	161	17.9
	300-400만원 미만	99	11.0
	400-500만원 미만	66	7.3
	500만원 이상	66	7.3
가구원 수별	1인 가구	335	37.2
	2인 가구	406	45.1
	3인 가구	83	9.2
	4인 가구	43	4.8
	5인 이상 가구	33	3.7
읍면동 구분별	읍부	280	31.1
	면부	620	68.9
주거지 형태별	농촌	900	100.0

4) 사례수는 실제 응답자 수이며, 비율은 모수추정을 위해 가중치를 적용하여 계산함

5-2. 응답 가구원

- **2020년 사회조사 유효표본**
  - 1,578명
  - 표본오차는 95% 신뢰수준에서 ± 2.40%p

구분		사례수[5](명)	비율(%)
전 체		1,578	100.0
성별	남성	702	44.5
	여성	876	55.5
연령별	15~19세	37	2.3
	20대	72	4.6
	30대	57	3.6
	40대	162	10.3
	50대	271	17.2
	60세이상	979	62.0
학력별	초졸이하	721	45.7
	중졸이하	197	12.5
	고졸이하	403	25.5
	대학이상	257	16.3
직업별	전문/관리	63	4.0
	사무	75	4.8
	서비스/판매	124	7.9
	농어업	508	32.2
	기능/노무등	233	14.8
	직업없음	575	36.4
지위별	임금근로자	343	21.7
	비임금근로자	660	41.8
	미취업자	575	36.4
읍면동 구분별	읍부	500	31.7
	면부	1,078	68.3
가구원 유형	가구주	900	57.0
	가구원	678	43.0

5) 사례수는 실제 응답자 수이며, 비율은 모수추정을 위해 가중치를 적용하여 계산함

충청남도

SOCIAL INDICATORS OF CHUNGNAM 2020

2020 충남 사회지표 청양군

결과 분석

12. 청양군

12-1. 인구 정책 관련 중점 추진 분야

인구정책 중점 추진 분야로 '일자리 창출'이 필요

- **청양군에서 추진하는 인구정책 가운데 가장 중점을 두어야 할 부문으로 '일자리 창출'이 29.7%로 가장 높고, 전년 대비 13.4%p 증가함**
- **다음으로 '출산 장려 정책'(20.3%), '기업 유치'(17.6%), '경로 복지 정책 강화'(15.3%), '귀농·귀촌 활성화'(11.0%) 등의 순임**
  - '일자리 창출'의 응답은 연령별로 20대(47.1%), 가구소득별로 500만원 이상(33.7%)에서 높음
  - '출산 장려 정책'의 응답은 성별로 여성(24.7%), 연령별로 30대(36.9%), 학력별로 대학 이상(23.6%), 가구소득별로 400-500만원 미만(25.7%)에서 높음

(단위 : %)

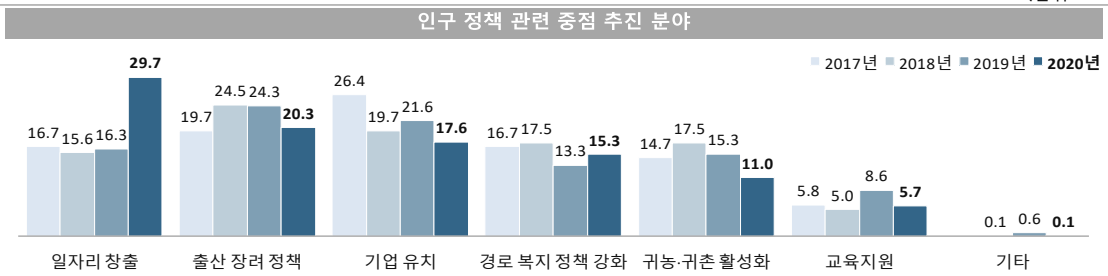

인구 정책 관련 중점 추진 분야

(단위 : %)

구분		일자리 창출	출산 장려 정책	기업 유치	경로 복지 정책 강화	귀농·귀촌 활성화	교육지원	기타
	충청남도	29.7	20.3	17.6	15.3	11.0	5.7	0.6
성별	남성	32.6	16.0	21.2	13.4	11.8	4.8	1.0
	여성	26.8	24.7	14.0	17.1	10.1	6.6	0.2
연령별	15-19세	36.4	8.2	20.8	0.0	4.0	30.8	0.0
	20대	47.1	12.8	24.1	4.1	7.0	4.9	3.8
	30대	30.4	36.9	21.4	5.2	3.6	2.4	2.8
	40대	27.4	27.3	13.5	4.7	9.8	16.2	0.0
	50대	29.6	19.6	22.3	8.7	13.5	5.9	0.0
	60세 이상	26.5	19.0	14.8	24.8	12.6	1.9	0.0
학력별	초졸 이하	27.0	20.4	12.4	26.6	10.5	2.7	0.0
	중졸 이하	30.2	19.6	19.1	12.1	15.2	3.3	0.0
	고졸 이하	31.7	17.7	19.6	9.5	10.8	10.2	0.0
	대학 이상	31.5	23.6	23.0	5.7	9.8	6.1	2.7
	무응답	-	-	-	-	-	-	-
가구 소득별	100만원 미만	27.9	17.6	10.8	32.1	9.3	1.8	0.0
	100-200만원 미만	29.6	16.7	16.7	19.0	13.5	4.3	0.0
	200-300만원 미만	30.3	22.9	14.5	12.3	13.5	6.0	1.2
	300-400만원 미만	26.0	22.6	19.6	9.5	13.0	8.8	0.0
	400-500만원 미만	32.2	25.7	23.5	3.6	7.9	7.2	0.0
	500만원 이상	33.7	18.4	26.9	6.0	6.0	8.5	3.2
	무응답	-	-	-	-	-	-	-

Base : 가구원 자료 : 2020 충남 사회조사 무응답 : 0.3%

12-2. 풍요롭고 살기 좋은 지역경제 건설

살기 좋은 지역경제를 위해 '일자리 창출' 정책 우선 추진

- **풍요롭고 살기 좋은 지역경제 건설을 위해 추진해야 할 정책으로 '일자리 창출'이 40.1%로 가장 높고, 전년 대비 2.8%p 증가함**
- **다음으로 '신규기업 및 투자 유치 활동'(22.1%), '영세 소상공인 지원 강화'(12.3%), '농업경쟁력 강화'(10.2%) 등의 순임**
  - '일자리 창출'의 응답은 연령별로 40대(45.7%), 가구소득별로 200-300만원 미만(45.6%)에서 높음
  - '신규기업 및 투자 유치 활동'의 응답은 연령별로 15-19세(28.9%), 학력별로 대학 이상(28.6%), 가구소득별로 500만원 이상(34.7%)에서 높음

(단위 : %)

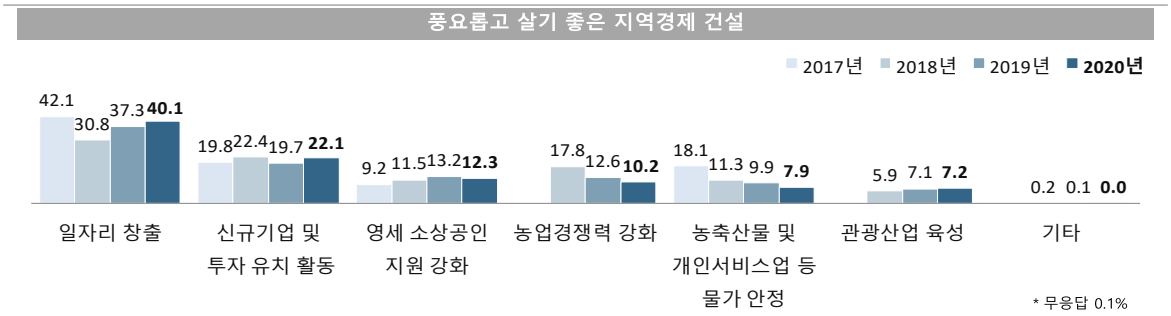

풍요롭고 살기 좋은 지역경제 건설

(단위 : %)

구분		일자리 창출	신규기업 및 투자 유치 활동	영세 소상공인 지원 강화	농업경쟁력 강화	농축산물 및 개인서비스업 등 물가 안정	관광산업 육성	기타
충청남도		40.1	22.1	12.3	10.2	7.9	7.2	0.0
성별	남성	39.0	24.7	12.0	10.4	6.5	7.2	0.0
	여성	41.2	19.5	12.6	10.1	9.4	7.2	0.1
연령별	15-19세	38.5	28.9	10.0	2.1	6.3	14.2	0.0
	20대	45.0	28.1	8.0	4.0	1.9	12.9	0.0
	30대	42.1	19.8	15.1	7.5	7.7	7.8	0.0
	40대	45.7	21.1	14.9	7.0	4.9	6.3	0.0
	50대	35.3	28.0	10.8	13.8	7.0	4.7	0.0
	60세 이상	39.6	18.8	12.9	11.8	10.2	6.6	0.1
학력별	초졸 이하	40.2	18.3	11.9	10.4	11.9	7.1	0.1
	중졸 이하	40.5	24.7	12.9	11.4	6.5	4.0	0.0
	고졸 이하	39.9	20.7	14.2	11.0	6.8	7.1	0.0
	대학 이상	39.9	28.6	10.3	8.3	3.7	9.1	0.0
	무응답	-	-	-	-	-	-	-
가구 소득별	100만원 미만	41.2	22.6	13.4	8.6	7.4	6.6	0.2
	100-200만원 미만	41.2	17.4	13.2	10.1	11.0	7.2	0.0
	200-300만원 미만	45.6	16.6	12.2	11.7	8.2	5.8	0.0
	300-400만원 미만	34.4	24.3	12.4	14.5	10.0	3.9	0.0
	400-500만원 미만	40.2	21.9	9.5	8.9	6.6	12.9	0.0
	500만원 이상	34.3	34.7	11.9	7.0	2.9	9.2	0.0
	무응답	-	-	-	-	-	-	-

Base : 가구원 자료 : 2020 충남 사회조사 무응답 : 0.1%

12-3. 일자리 창출 활성화

일자리 창출 위해 '사회적 기업 육성 사업' 투자 필요

- **청양군 일자리 창출 활성화 관련 정책 중 집중 투자해야 할 분야는 '사회적 기업 육성 사업'(41.3%)이 높으나, 전년 대비 0.7%p 감소함**
- **다음으로 '지역공동체 일자리 사업'(35.5%), '마을기업 육성 사업'(30.8%) 등의 순임**
  - '사회적 기업 육성 사업'의 응답은 성별로 남성(44.5%), 연령별로 50대(50.5%), 학력이 높을수록, 가구소득별로 300-400만원 미만(46.3%)에서 높음
  - '지역공동체 일자리 사업'의 응답은 연령별로 20대(42.8%), 학력별로 대학 이상(40.6%), 가구소득별로 400-500만원 미만(41.6%)에서 높음

(단위 : %)

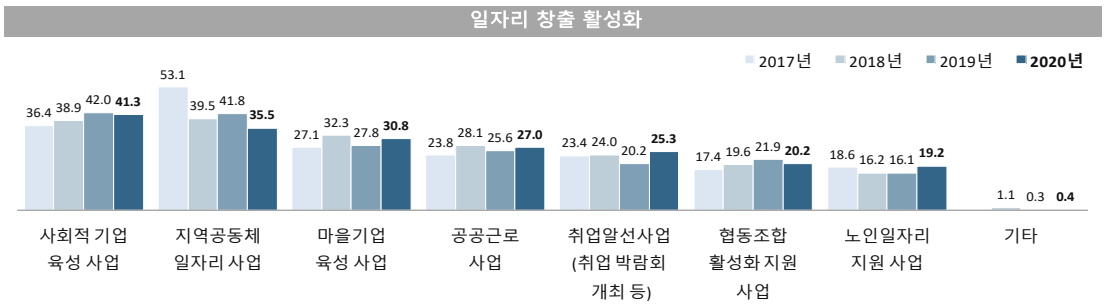

일자리 창출 활성화(1+2순위)

(단위 : %)

구분		사회적 기업 육성 사업	지역공동체 일자리 사업	마을기업 육성 사업	공공근로 사업	취업알선사업(취업 박람회 개최 등)	협동조합 활성화 지원 사업	노인일자리 지원 사업	기타
충청남도		41.3	35.5	30.8	27.0	25.3	20.2	19.2	0.4
성별	남성	44.5	36.9	30.1	25.1	25.9	21.8	14.8	0.6
	여성	38.0	34.1	31.6	29.0	24.8	18.5	23.6	0.2
연령별	15-19세	36.6	37.1	32.6	18.4	40.6	20.5	14.2	0.0
	20대	47.2	42.8	30.1	21.1	34.1	17.9	6.9	0.0
	30대	36.5	41.7	29.2	19.3	30.4	29.0	13.7	0.0
	40대	48.3	41.3	28.8	20.6	29.2	22.1	9.0	0.7
	50대	50.5	34.3	35.4	20.0	22.5	21.5	13.2	1.6
	60세 이상	36.3	32.2	29.8	34.0	22.0	18.3	27.1	0.1
학력별	초졸 이하	35.0	30.8	29.4	34.5	22.7	17.3	29.8	0.3
	중졸 이하	38.3	37.6	31.4	26.5	23.1	22.5	20.5	0.0
	고졸 이하	44.7	36.6	33.6	22.9	26.8	22.4	11.2	1.1
	대학 이상	48.8	40.6	29.6	20.3	29.0	20.8	11.0	0.0
	무응답	-	-	-	-	-	-	-	-
가구 소득별	100만원 미만	35.6	28.3	31.4	36.6	24.2	14.7	28.9	0.2
	100-200만원 미만	37.9	35.5	26.9	32.2	22.9	18.3	25.8	0.0
	200-300만원 미만	45.2	38.3	28.9	21.6	25.2	23.1	17.1	0.6
	300-400만원 미만	46.3	36.6	32.6	17.2	28.8	23.3	13.0	1.1
	400-500만원 미만	39.2	41.6	30.5	19.6	33.1	21.9	14.2	0.0
	500만원 이상	44.6	35.2	37.2	31.1	20.6	21.2	9.5	0.6
	무응답	-	-	-	-	-	-	-	-

Base : 가구원 자료 : 2020 충남 사회조사 무응답 : 0.1%

12-4. 관광 활성화

관광 활성화를 위해 '관광상품 개발' 우선 추진

- **청양 관광 활성화를 위해 우선적으로 추진해야 할 과제는 '관광상품 개발'이 30.0%로 가장 높고, 전년 대비 2.0%p 증가함**
- **다음으로 '쾌적한 도시 환경 정비'(19.4%), '지역주민의 관광마인드 제고'(13.0%) 등의 순임**
  - '관광상품 개발'의 응답은 연령별로 20대(45.8%), 학력별로 대학 이상(35.6%), 가구소득별로 500만원 이상(35.5%)에서 높음
  - '쾌적한 도시 환경 정비'의 응답은 연령별로 30대(31.8%), 가구소득별 400-500만원 미만(30.5%)에서 높음

(단위 : %)

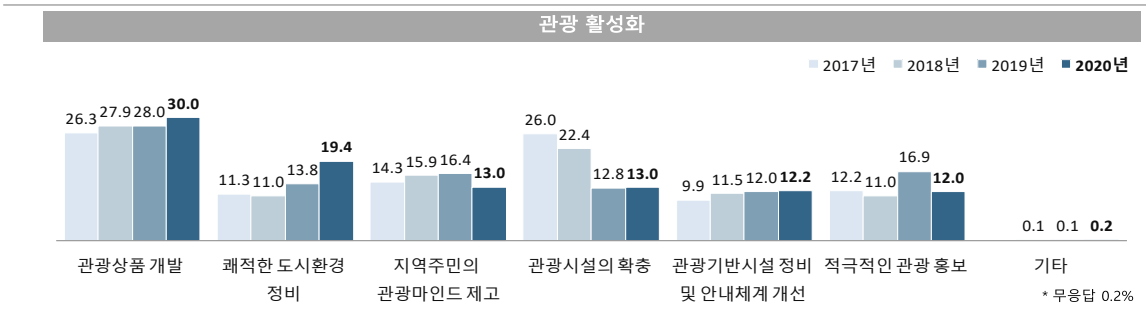

관광 활성화

(단위 : %)

구분		관광상품 개발	쾌적한 도시환경 정비	지역주민의 관광마인드 제고	관광시설의 확충	관광기반시설 정비 및 안내체계 개선	적극적인 관광 홍보	기타
	충청남도	30.0	19.4	13.0	13.0	12.2	12.0	0.2
성별	남성	30.7	21.1	12.3	12.3	12.4	10.6	0.4
	여성	29.4	17.6	13.7	13.7	11.9	13.4	0.1
연령별	15-19세	22.4	6.3	22.1	24.5	6.3	18.4	0.0
	20대	45.8	17.2	15.0	9.1	5.0	8.0	0.0
	30대	42.8	31.8	11.5	2.4	11.5	0.0	0.0
	40대	26.0	18.6	9.5	11.1	17.4	16.9	0.0
	50대	32.9	20.5	13.0	13.4	11.5	7.7	0.7
	60세 이상	25.8	18.8	12.9	14.6	13.1	14.5	0.2
학력별	초졸 이하	24.8	18.2	12.9	15.1	12.1	16.6	0.1
	중졸 이하	31.6	19.6	11.9	14.5	15.8	6.0	0.5
	고졸 이하	31.8	20.6	12.7	12.9	11.2	10.0	0.3
	대학 이상	35.6	19.7	14.0	8.8	11.5	10.2	0.2
	무응답	-	-	-	-	-	-	-
가구 소득별	100만원 미만	24.3	18.4	13.2	14.7	12.4	16.8	0.3
	100-200만원 미만	27.0	18.3	13.2	13.9	14.2	13.2	0.0
	200-300만원 미만	32.8	17.4	13.7	12.4	12.0	11.7	0.0
	300-400만원 미만	31.2	19.1	11.1	11.4	12.6	13.6	0.6
	400-500만원 미만	32.2	30.5	7.8	13.4	11.4	3.8	0.5
	500만원 이상	35.5	16.8	17.7	11.5	9.2	8.8	0.4
	무응답	-	-	-	-	-	-	-

Base : 가구원 자료 : 2020 충남 사회조사 무응답 : 0.2%

12-5. 교육환경 역점 개선 사항

● 교육환경 개선을 위해 '장학금 지원 및 인재 육성 프로그램 강화'에 역점 ●

- **청양군의 교육환경 개선을 위해 가장 역점을 두어야할 사항으로 '장학금 지원 및 인재 육성 프로그램'이 24.7%로 가장 높게 나타남**
- **다음으로 '교육시설 정비를 통한 학교 경쟁력 강화'(21.8%), '문화예술 활성화 지원 확대'(20.2%) 등의 순임**
  - '장학금 지원 및 인재 육성 프로그램 강화'의 응답은 연령별로 15-19세(42.9%), 학력이 높을수록, 가구소득별로 300-400만원 미만(30.6%), 500만원 이상(30.7%)에서 높음
  - '교육시설 정비를 통한 학교 경쟁력 강화'의 응답은 학력별로 중졸 이하(25.9%), 가구소득별로 500만원 이상(26.5%)에서 높음

(단위 : %)

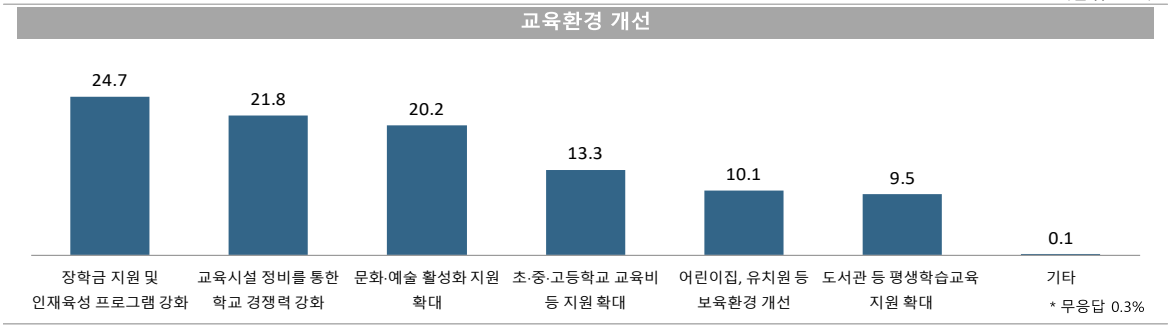

교육환경 역점 개선 사항

(단위 : %)

구분		장학금 지원 및 인재육성 프로그램 강화	교육시설 정비를 통한 학교 경쟁력 강화	문화·예술 활성화 지원 확대	초·중·고등학교 교육비 등 지원 확대	어린이집, 유치원 등 보육환경 개선	도서관 등 평생학습교육 지원 확대	기타
	충청남도	24.7	21.8	20.2	13.3	10.1	9.5	0.1
성별	남성	26.8	22.0	21.6	12.7	7.7	8.9	0.0
	여성	22.6	21.5	18.9	13.9	12.6	10.2	0.2
연령별	15-19세	42.9	20.3	10.5	22.1	0.0	4.2	0.0
	20대	32.2	21.9	13.1	6.9	11.9	14.0	0.0
	30대	20.5	22.4	15.3	19.0	15.1	7.7	0.0
	40대	28.5	24.1	14.6	18.6	6.5	7.2	0.0
	50대	27.3	24.8	20.6	11.0	7.2	8.1	0.0
	60세 이상	20.7	20.1	24.2	12.5	11.7	10.5	0.2
학력별	초졸 이하	20.3	18.8	22.5	13.3	14.3	10.6	0.3
	중졸 이하	22.4	25.9	22.4	13.9	6.6	8.4	0.0
	고졸 이하	28.0	21.9	17.5	14.7	7.6	9.7	0.0
	대학 이상	29.0	24.2	18.9	11.2	8.2	8.2	0.0
	무응답	-	-	-	-	-	-	-
가구 소득별	100만원 미만	22.5	19.6	21.2	10.1	13.2	13.1	0.2
	100-200만원 미만	21.4	20.2	22.6	17.5	10.4	7.5	0.3
	200-300만원 미만	23.2	20.2	26.3	12.0	10.8	7.5	0.0
	300-400만원 미만	30.6	23.5	18.2	7.3	9.3	10.5	0.0
	400-500만원 미만	22.1	23.5	15.4	19.1	7.4	12.1	0.0
	500만원 이상	30.7	26.5	12.1	15.5	7.1	7.5	0.0
	무응답	-	-	-	-	-	-	-

Base : 가구원　자료 : 2020 충남 사회조사　무응답 : 0.3%

충청남도

Chapter 13

충남 사회지표
홍성군

SOCIAL INDICATORS OF CHUNGNAM 2020

충청남도

SOCIAL INDICATORS OF CHUNGNAM 2020

2020 충남 사회지표 홍성군

요 약

1. 한 눈에 보는 홍성군

인 구

(단위: 천명, %)

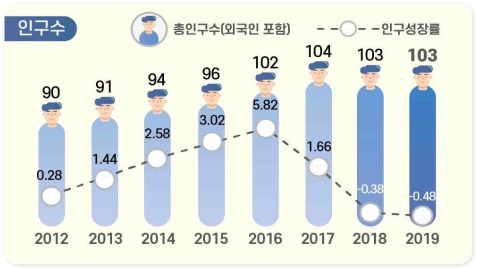

※ 출처: 행정안전부, 「주민등록인구통계」 / 법무부, 「체류외국인통계」

(단위: %)



노령화 지수 = [고령인구(65세이상) / 유소년인구(0~14세)]×100
총 부양비 = 유소년 부양비 + 노년 부양비
유소년 부양비 = [유소년 인구(0~14세)/생산가능인구(15~64세)] ×100
노년 부양비 = [고령인구(65세 이상)/생산가능인구(15~64세)] ×100

건 강

(단위: 인구 십만명당 사망자 수)



※ 출처: 통계청, 「사망원인통계」

(단위: 10점 평균)



※ 출처: 충남 사회조사

가구와 가족

(단위: %)



※ 출처: 통계청, 「인구총조사」

(단위: 10점 평균)

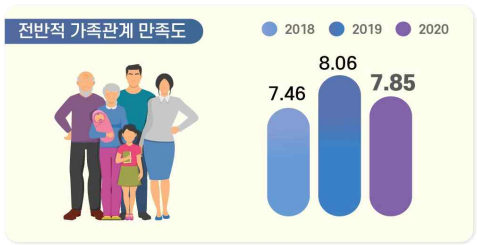

※ 출처: 충남 사회조사

교 육

(단위: %, 10점 평균)

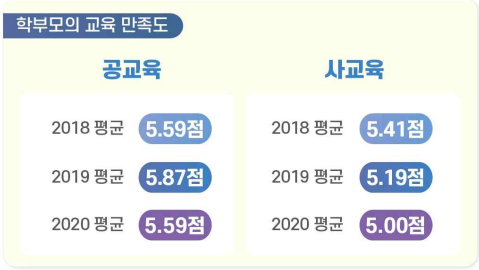

※ 출처: 충남 사회조사

(단위: 명)



※ 출처: 한국교육개발원, 「교육기본통계」

노 동

(단위: %)



경제활동참가율(%) = (경제활동인구 ÷ 만 15세이상인구) × 100
고용률(%) = (취업자 ÷ 만 15세이상인구) × 100
실업률(%) = (실업자 ÷ 경제활동인구) × 100
경제활동인구: 만15세 이상 취업자와 실업자의 합

(단위: %)

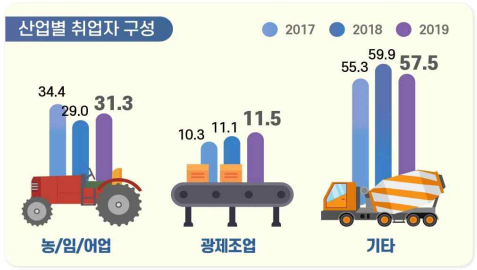

※ 출처: 통계청, 「경제활동인구조사」
* 기타 = 건설업, 도소매/숙박음식점업, 사업/개인 공공서비스 및 기타, 전시/운수/통신/금융

소득과 소비

(단위: 10점 평균)



※ 출처: 충남 사회조사

(단위: %, 가구 부채 '있다' 응답)



※ 출처: 충남 사회조사

주거와 교통

(단위: %)



※ 출처: 충남 사회조사

(단위: 10점 평균)



※ 출처: 충남 사회조사

환 경

(단위: %, 10점 평균)

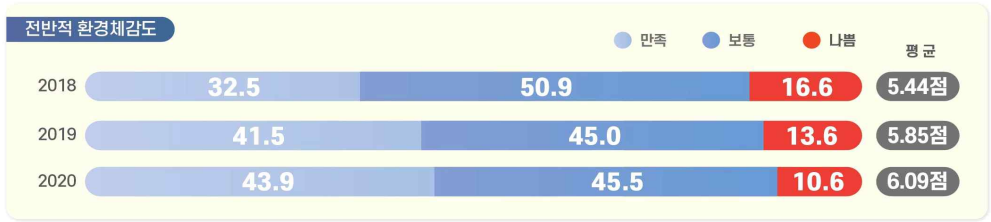

※ 출처: 충남 사회조사

안 전

(단위: 10점 평균)



※ 출처: 충남 사회조사

여가와 문화

(단위: 인구 십만명당 문화기반시설 수(개))



※ 출처: 문화체육관광부, 「문화기반시설총람」 / 행정안전부, 「주민등록인구통계」

(단위: 10점 평균)



※ 출처: 2020 충남 사회조사

사회 통합

(단위: 10점 평균)



※ 출처: 충남 사회조사

(단위: 10점 평균)



※ 출처: 충남 사회조사

도정 특성

(단위: 10점 평균)



※ 출처: 2020 충남 사회조사

(단위: %, 10점 평균)

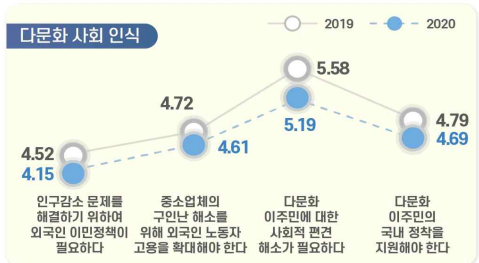

※ 출처: 충남 사회조사

2. 지표의 변화

부문	항목	2018년	2019년	2020년	증감[1]
1. 홍성의 인구	• 총인구수 (천명)	103.4	102.9	-	0.5▽
	• 인구성장률 (%)	-0.38	-0.48	-	0.10▽
2. 건강	• 지난 1년간 도내 의료시설 이용 여부 (%)	81.3	84.9	86.4	1.5▲
	• 지난 1년간 도내 의료시설 이용자 : 이용 횟수 (회)	16.0	13.1	18.3	5.2▲
	• 의료시설·서비스 만족도 : 의료시설 '만족' (%)	40.1	48.9	53.6	-
	: 의료서비스 '만족' (%)	41.4	52.5		
3. 가구와 가족	• 가족관계 만족도 '만족' (%) : 전반적 가족관계	66.8	78.4	74.3	4.1▽
	: 배우자와의 관계	79.5	80.2	77.9	2.3▽
	: 자녀와의 관계	86.6	87.9	86.2	1.7▽
4. 교육	• 공교육 만족도 '만족' (%)	40.0	46.1	36.8	9.3▽
	• 사교육 만족도 '만족' (%)	34.8	30.3	22.9	7.4▽
5. 노동	• 지난 1주간 경제활동 상태 : '일하였음' (%)	64.0	63.8	61.2	2.6▽
	• 고용형태 : '상용근로자' (%)	36.8	37.9	40.4	2.5▲
6. 소득과 소비	• 월평균 가구소득 : 300만원 이상 (%)	40.0	33.3	34.4	1.1▲
	• 부채 있는 가구 비중 (%)	38.3	36.3	42.2	5.9▲
7. 주거와 교통	• 자동차등록 대수 (천대)	52.1	53.3	-	1.2▲
8. 환경	• 환경체감도 '좋음' (%) : 대기	24.2	29.5	36.1	6.6▲
	: 녹지 환경	37.2	52.5	47.4	5.1▽
9. 안전	• 사회안전에 대한 인식 '안전' (%) : 전반적 사회 안전	30.3	36.8	33.5	3.3▽
	: 자연재해	32.8	46.6	40.3	6.3▽
	: 범죄위험	29.8	40.4	32.4	8.0▽
10. 여가와 문화	• 여가활동 참여 여부 '참여' (%)[2] : 문화예술 관람	51.2	59.2	56.6	-
	: 문화예술 참여	20.0	21.4		
	: 스포츠 관람	37.2	59.4	56.8	-
	: 스포츠 참여		40.4		
	: 관광/여행(국내)	71.9	79.7	55.8	-
	: 관광/여행(해외)			13.9	-
11. 사회통합	• 삶에 대한 만족감 (10점만점) : 삶에 대한 만족	6.26	6.54	6.37	0.17▽
	: 삶에 대한 가치	6.46	6.70	6.45	0.25▽
	: 거주 시군 전반적 생활 만족도	-	-	6.17	-
	• 정서경험 (10점만점) : 행복	6.19	6.53	6.27	0.26▽
	: 근심/걱정	4.37	4.30	4.96	0.66▲
	: 우울	3.64	3.37	3.72	0.35▲
	• 향후 이사 계획 (%)	19.0	17.7	17.1	0.6▽
12. 도정특성	• 사회적 약자에 대한 인권의식 존중 (%) : 여성	57.3	59.0	48.0	11.0▽
	: 아동/청소년	54.7	58.7	45.0	13.7▽
	: 노인	64.7	65.1	54.6	10.5▽
	: 장애인	54.6	59.6	47.3	12.3▽
	: 외국인노동자	44.9	38.5	32.1	6.4▽

1) 증감 : 최근 2개년 증감 값(2020년-2019년)
(소수점 이하 반올림으로 인해 통계표 상의 차이와 실제 수치가 다를 수 있음)
2) 2020년 '문화예술', '스포츠'의 관람/참여 항목 통합, '관광활동'→'국내 관광/여행', '해외 관광/여행' 항목 분리

3. 홍성군 현황

- **(인구)** ’19년 홍성군 인구는 총 10만3천명(외국인 2.4천명 포함)으로 도내에서 8번째이며, 인구증가율은 -0.48%로 충남 평균 인구증가율(-0.01%)에 미치지 못하고 있고, 평균연령은 45.0세로 전체 평균연령(42.8세)보다 약간 높음
- **(산업구조)** ’19년 홍성군 산업별 취업자는 5만8천명이며, 비율로는 농업, 임업 및 어업(31.3%), 사업·개인·공공서비스 및 기타(29.0%)의 구성비가 상대적으로 높음

< 2019년 산업별 취업자 수 비중 >

(단위 : 천명, %)

구분		합계	농업, 임업및어업	광제조업	건설업	도소매·음식점숙박업	전기·운수·통신·금융	사업·개인·공공서비스 및기타
충남	취업자 수	1,196	143	270	83	211	104	384
	구성비	100.0	12.0	22.6	6.9	17.6	8.7	32.1
홍성	**취업자 수**	**58**	**18**	**7**	**2**	**11**	**3**	**17**
	구성비	**100.0**	**31.3**	**11.5**	**4.2**	**18.4**	**5.9**	**29.0**

자료 : 통계청, 지역별고용조사, 2019

- **(주택)** ’18년 홍성군 주택 수는 약 4만8천호, 주택보급률은 115.7%로 도내 4위이며, 인구 천명당 주택 수는 477.6호로 충남 평균(451.2호)보다 많은 수준임

< 2018년 주택 수 및 주택보급률 >

(단위 : 호, %)

구분	주택 수	주택보급률	인구 천명당 주택 수
충남	959,457	112.7	451.2
홍성[3)]	**48,276**	**115.7**	**477.6**
공주	49,147	110.3	456.8
계룡	16,463	110.5	376.5
청양	14,365	106.5	444.8
예산	37,584	115.1	469.3

자료 : 충청남도, 충남통계연보

3) 충남 사회조사 시군편 분석 시 권역별로 비교표 제시
- 북부권 : 천안시, 아산시, 서산시, 당진시
- 내륙권 : 공주시, 계룡시, 청양군, 홍성군, 예산군
- 서해안권 : 보령시, 서천군, 태안군
- 금강권 : 논산시, 금산군, 부여군

4. 홍성군 주요 특징(충남 사회지표)

4-1. 경제 분야

- **(소득·소비)** 홍성군은 소득수준과 소비지출액이 도 평균과 비슷한 수준임
  - 홍성군 월평균 가구소득은 100~200만원인 비율이 21.4%로 가장 높으며, 월평균 소비지출액은 50~100만원(25.0%), 100~200만원(25.2%)이 상대적으로 높게 나타남
  - 가구당 월평균 소득이 50만원 미만인 비율은 충남 시군 중 12번째인 9.0%로 도 전체(12.6%)에 비해 낮으며, 50만원 미만 소비지출하는 비율(12.2%)도 충남 평균(16.7%)보다 낮음

< 2020년 전체 가구 중 월평균 소득의 구간별 비중 >

(단위 : %)

구분	50만원 미만	50~100 만원	100~200 만원	200~300 만원	300~400 만원	400~500 만원	500~600 만원	600~700 만원	700~800 만원	800만원 이상
충남	12.6	18.8	20.0	15.4	12.3	8.2	4.6	2.8	2.2	2.9
홍성	**9.0**	**19.4**	**21.4**	**15.6**	**11.3**	**9.6**	**5.4**	**2.1**	**1.9**	**4.1**
공주	12.9	20.1	21.9	14.5	12.7	8.2	2.8	2.0	2.4	2.3
계룡	5.7	10.4	13.3	13.6	16.0	14.6	7.9	5.6	6.0	7.0
청양	12.3	21.2	22.9	17.9	11.0	7.3	3.3	1.9	1.4	0.7
예산	14.8	24.7	27.6	12.3	7.3	6.8	2.9	1.9	0.2	1.2

< 2020년 전체 가구 중 월평균 소비지출액의 구간별 비중 >

(단위 : %)

구분	50만원 미만	50~100 만원	100~200 만원	200~300 만원	300~400 만원	400~500 만원	500~600 만원	600~700 만원	700~800 만원	800만원 이상
충남	16.7	22.8	23.7	16.1	10.7	5.2	2.2	1.1	0.5	0.8
홍성	**12.2**	**25.0**	**25.2**	**16.4**	**11.0**	**5.6**	**2.2**	**1.2**	**0.7**	**0.3**
공주	15.4	28.1	24.8	15.0	10.0	3.3	0.8	0.8	0.7	0.7
계룡	5.3	11.4	20.4	20.3	18.8	13.0	4.7	2.2	1.4	2.3
청양	26.4	26.0	20.9	13.6	7.6	3.3	1.1	0.8	0.3	0.0
예산	18.1	26.4	28.0	10.9	8.6	4.3	1.9	0.7	0.1	0.7

- **(부채)** 홍성군에 부채를 가지고 있는 가구의 비중은 충남 시군 중 5번째인 42.2%이며, 주된 사유는 '주택 임차 및 구매'(40.8%)와 '사업/영농자금'(28.9%)이 주를 이룸

< 2020년 전체 가구 중 부채 여부 및 이유 비중 >

(단위 : %)

구분	부채 여부		부채 이유(부채가 있는 가구 기준)						
	있다	없다	주택 임차 및 구입	사업/영농자금	교육비, 의료비를 제외한 기타 생활비	재테크 투자	교육비	의료비	기타
충남	34.4	65.5	42.6	30.3	13.2	4.2	3.5	3.0	3.0
홍성	**42.2**	**57.8**	**40.8**	**28.9**	**21.1**	**2.9**	**2.9**	**1.3**	**1.8**

- **(직장)** 홍성군은 상용근로자 비중이 충남 시군 중 상대적으로 낮은 40.4%를 차지하고 있으며, 근로여건 전반적 만족 비율은 도 평균에 비해 약간 낮은 수준으로 나타남
  - 근로여건 중 의사소통/인간관계에 대한 만족 비율이 39.1%로 가장 높은 반면, 임금/소득에 대한 만족(25.0%)은 상대적으로 낮음

< 2020년 고용형태별 취업자 비중 >

(단위 : %)

구분	상용근로자	임시근로자	일용근로자	고용원 있는 자영업자	고용원 없는 자영업자	무급가족 종사자
충남	51.6	7.6	6.0	5.0	22.2	7.5
홍성	**40.4**	**7.7**	**4.3**	**3.2**	**32.4**	**11.9**
공주	45.2	7.1	6.8	5.3	26.7	8.9
계룡	66.6	14.4	4.1	4.2	9.5	1.1
청양	30.6	4.4	5.0	3.2	40.1	16.7
예산	35.5	6.9	4.4	3.6	34.2	15.4

< 2020년 근로 여건 만족 비율 >

(단위 : %)

구분	하는일	임금/소득	근로시간	근무환경	의사소통/인간관계	고용안정성	일/직장에서의 장래성	전반적 만족도
충남	46.5	32.4	39.7	41.8	48.8	41.6	37.0	40.3
홍성	**37.3**	**25.0**	**34.8**	**36.5**	**39.1**	**35.2**	**29.3**	**34.9**
공주	41.2	27.0	30.7	34.5	42.2	37.2	30.2	33.1
계룡	56.8	44.7	51.0	56.1	55.4	54.4	46.2	53.4
청양	39.5	24.2	28.6	37.1	47.5	41.5	28.3	29.5
예산	43.7	30.2	37.5	37.6	48.9	38.6	31.6	37.1

4-2. 사회 분야

- **(주거)** 홍성군 주거환경에 대한 만족도에서 거주주택, 공공시설, 휴식공간에 대한 만족도는 타 시군 대비 상대적으로 높은 반면, 쇼핑시설에 대한 만족도는 낮은 편임
  - 거주주택에 대한 만족도가 6.29점으로 가장 높은 반면, 쇼핑시설(5.29점)은 가장 낮음

< 2020년 주거환경 만족도 >

(단위 : 점)

구분	거주주택	쇼핑시설	공공시설	휴식공간
충남	6.26	5.38	5.47	5.03
홍성	**6.29**	**5.29**	**5.74**	**5.47**
공주	6.25	4.69	5.20	4.60
계룡	6.31	5.25	5.61	5.23
청양	6.15	3.87	5.35	4.98
예산	6.54	4.87	5.30	4.61

- **(삶에 대한 만족감과 정서경험)** 홍성군은 삶에 대한 만족감(삶에 대한 만족, 삶에 대한 가치, 전반적 생활 만족도)이 도 평균보다 높은 수준으로 나타남
  - 정서 경험 측면에서는 행복(6.27점)에 대한 경험이 근심·걱정(4.96점), 우울(3.72점) 경험보다 높게 나타남

< 2020년 삶에 대한 만족감과 정서 경험 >

(단위 : 점)

구분	삶에 대한 만족감			정서 경험		
	삶에 대한 만족	삶에 대한 가치	거주 시군 전반적 생활 만족도	행복	근심·걱정	우울
충남	6.19	6.29	5.99	6.19	4.73	3.80
홍성	**6.37**	**6.45**	**6.17**	**6.27**	**4.96**	**3.72**
공주	5.93	6.06	5.93	6.04	4.86	4.22
계룡	6.63	6.70	6.46	6.82	4.52	3.55
청양	6.10	6.07	5.94	5.95	4.17	3.58
예산	6.18	6.25	6.17	6.18	4.48	3.45

4-3. 환경 · 안전 분야

- **(환경)** 홍성군은 전반적인 환경체감도에서 도 전체에 비해 긍정적인 인식을 보이는 것으로 나타났으며, 수질, 토양, 소음·진동, 녹지환경 분야에서는 타 시군에 비해 긍정적인 인식을 하고 있는 반면, 대기 분야에서는 약간 낮게 인식하고 있음

< 2020년 환경체감도 >

(단위 : 점)

구분	전반적 체감도	대기	수질	토양	소음 · 진동	녹지환경
충남	5.86	5.30	5.79	5.65	5.46	6.04
홍성	**6.09**	**5.26**	**5.99**	**5.94**	**5.93**	**6.26**
공주	6.45	6.25	6.41	6.17	6.01	6.43
계룡	6.99	7.30	6.62	6.83	6.62	7.40
청양	6.54	6.20	6.36	6.35	6.65	7.06
예산	5.98	5.81	5.91	5.70	5.66	6.07

- **(안전)** 홍성군은 전반적인 사회안전 뿐만 아니라 자연재해, 건축물 및 시설물, 교통사고, 화재, 먹거리, 정보보안, 신종 전염병, 범죄위험 등 세부 항목에서도 타 시군에 비해 안전하다고 느끼는 것으로 나타남

< 2020년 사회안전에 대한 인식 >

(단위 : 점)

구분	전반적 안전 인식도	자연 재해	건축물 및 시설물	교통 사고	화재	먹거리	정보 보안	신종 전염병	범죄 위험
충남	5.13	5.24	5.57	4.88	5.37	5.59	5.14	2.98	4.72
홍성	**5.44**	**5.55**	**5.81**	**5.09**	**5.52**	**5.84**	**5.45**	**3.98**	**5.39**
공주	5.60	6.28	6.02	5.38	5.38	5.65	5.14	3.87	5.18
계룡	6.25	6.58	6.33	6.01	5.85	6.03	5.74	5.07	6.24
청양	5.54	6.07	6.20	4.95	5.02	6.06	5.49	2.58	5.31
예산	5.73	5.70	6.05	5.28	5.64	6.05	5.80	4.59	5.65

5. 응답자 특성

5-1. 응답 가구

• **2020년 사회조사 유효표본**

- 900가구
- 표본오차는 95% 신뢰수준에서 ± 3.23%p

구분		사례수[4]	비율(%)
전 체		900	100.0
주택 유형별	단독주택	495	55.0
	아파트	320	35.6
	연립/다세대주택	70	7.8
	기타	15	1.7
충남 거주기간별	5년 미만	75	8.3
	5~10년 미만	41	4.6
	10~15년 미만	36	4.0
	15~20년 미만	20	2.2
	20년 이상	728	80.9
주거점유 형태별	자기집	729	81.0
	전세	38	4.2
	월세/기타	133	14.8
가구소득별	100만원 미만	256	28.4
	100-200만원 미만	193	21.4
	200-300만원 미만	140	15.6
	300-400만원 미만	102	11.3
	400-500만원 미만	86	9.6
	500만원 이상	122	13.6
	무응답	1	0.1
가구원 수별	1인 가구	302	33.6
	2인 가구	365	40.6
	3인 가구	102	11.3
	4인 가구	104	11.6
	5인 이상 가구	27	3.0
읍면동 구분별	읍부	480	53.3
	면부	420	46.7
주거지 형태별	도시	489	54.3
	농촌	411	45.7

4) 사례수는 실제 응답자 수이며, 비율은 모수추정을 위해 가중치를 적용하여 계산함

5-2. 응답 가구원

• **2020년 사회조사 유효표본**
- 1,605명
- 표본오차는 95% 신뢰수준에서 ± 2.42%p

구분		사례수[5]	비율(%)
전 체		1,605	100.0
성별	남성	739	46.0
	여성	866	54.0
연령별	15~19세	68	4.2
	20대	83	5.2
	30대	134	8.3
	40대	251	15.6
	50대	260	16.2
	60세이상	809	50.4
학력별	초졸이하	522	32.5
	중졸이하	209	13.0
	고졸이하	415	25.9
	대학이상	459	28.6
직업별	전문/관리	100	6.2
	사무	97	6.0
	서비스/판매	163	10.2
	농어업	345	21.5
	기능/노무등	278	17.3
	직업없음	622	38.8
지위별	임금근로자	452	28.2
	비임금근로자	531	33.1
	미취업자	622	38.8
읍면동 구분별	읍부	872	54.3
	면부	733	45.7
가구원 유형	가구주	900	56.1
	가구원	705	43.9

5) 사례수는 실제 응답자 수이며, 비율은 모수추정을 위해 가중치를 적용하여 계산함

충청남도

SOCIAL INDICATORS OF CHUNGNAM 2020

2020 충남 사회지표 홍성군

결과 분석

13. 홍성군

13-1. 우선 개선할 분야

삶의 질 개선을 위해 '일자리' 분야 개선 필요

- **홍성군민의 삶의 질 개선을 위해 우선적으로 개선해야 할 분야는 '일자리'가 45.1%로 가장 높게 나타남(1+2순위 기준)**
- **다음으로 '보건'(37.5%), '문화·체육'(20.3%), '주거환경'(19.4%) 등의 순임**
  - '일자리'의 응답은 성별로 남성(48.7%), 연령별로 20대(65.1%), 가구소득별로 300-400만원 미만(49.9%)에서 높음
  - '보건'의 응답은 연령별로 30대(48.3%), 학력별로 초졸 이하(41.2%)에서 높음

(단위 : %)

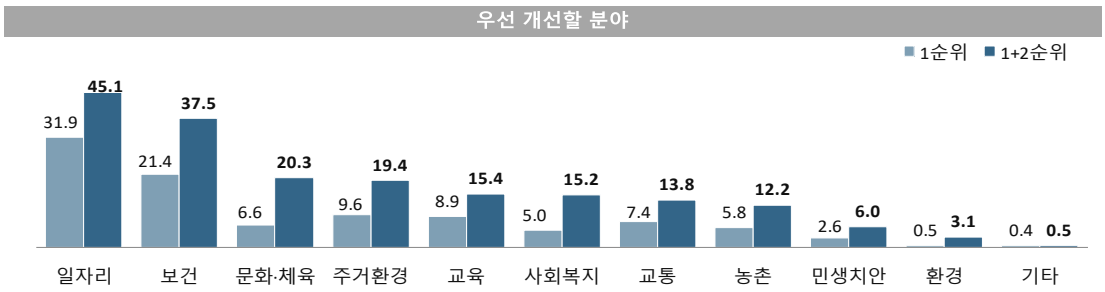

우선 개선할 분야(1+2+3순위)

(단위 : %)

구분		일자리	보건	문화·체육	주거환경	교육	사회복지	교통	농촌	민생치안	환경	기타
충청남도		45.1	37.5	20.3	19.4	15.4	15.2	13.8	12.2	6.0	3.1	0.5
성별	남성	48.7	35.8	19.0	20.2	16.2	13.8	13.2	11.5	5.1	3.3	0.4
	여성	41.5	39.2	21.6	18.6	14.6	16.5	14.3	12.9	6.8	2.9	0.6
연령별	15-19세	29.3	18.0	44.6	13.7	35.5	2.7	26.1	5.7	15.4	0.0	0.0
	20대	65.1	18.5	20.5	16.6	26.8	10.5	14.6	6.5	4.9	5.3	0.0
	30대	43.3	48.3	28.3	23.4	27.8	2.2	9.5	0.8	4.7	2.2	0.7
	40대	43.4	42.2	24.6	22.3	22.6	8.1	10.5	7.9	6.9	3.1	1.2
	50대	48.8	34.7	20.1	23.1	9.2	15.0	12.7	14.6	6.5	3.0	1.2
	60세 이상	40.9	42.0	12.0	16.6	4.5	26.2	15.1	19.6	4.6	3.2	0.0
학력별	초졸 이하	39.8	41.2	10.6	14.6	4.0	26.4	17.2	21.1	5.2	3.4	0.0
	중졸 이하	45.7	34.0	18.5	20.9	11.5	21.1	11.5	18.7	4.5	2.4	0.6
	고졸 이하	46.9	36.5	23.2	15.6	15.9	13.9	16.2	10.0	6.2	2.3	0.5
	대학 이상	46.9	37.0	24.9	24.8	23.5	7.0	10.4	6.2	6.7	3.6	0.8
	무응답	-	-	-	-	-	-	-	-	-	-	-
가구 소득별	100만원 미만	42.2	37.1	7.8	10.8	8.3	24.7	22.1	14.5	3.5	3.1	0.4
	100-200만원 미만	47.1	39.1	12.1	18.2	5.8	24.4	13.1	20.6	4.0	2.7	1.3
	200-300만원 미만	42.4	38.0	28.8	13.9	15.6	16.3	14.6	11.0	7.8	1.8	0.0
	300-400만원 미만	49.9	38.5	23.6	19.5	16.5	9.3	9.1	12.5	7.1	2.9	0.0
	400-500만원 미만	46.9	36.9	27.3	22.1	26.8	8.8	9.3	7.0	5.2	1.9	1.1
	500만원 이상	43.3	36.1	23.0	29.5	20.0	7.9	13.5	7.7	7.6	5.3	0.3
	무응답	0.0	0.0	0.0	0.0	100.0	0.0	0.0	0.0	0.0	0.0	0.0

Base : 가구원
자료 : 2020 충남 사회조사

13-2. 도시 미래상

지향해야 할 도시 미래상은 '행정중심 도시'

- **홍성군이 지향해야 할 도시 미래상은 '행정중심 도시'가 27.5%로 가장 높고, 전년 대비 1.1%p 상승함**
- **다음으로 '복지 도시'(18.7%), '산업·물류 도시'(18.6%) 등의 순임**
  - '행정중심 도시'의 응답은 연령별로 40대(33.0%), 학력별로 대학 이상(34.6%), 가구소득별로 200-300만원 미만(32.5%), 500만원 이상(32.8%)에서 높음
  - '복지 도시'의 응답은 성별로 여성(22.2%), 연령별로 60세 이상(25.0%), 학력별로 초졸 이하(28.0%), 가구소득별로 100만원 미만(32.6%)에서 높음

(단위 : %)

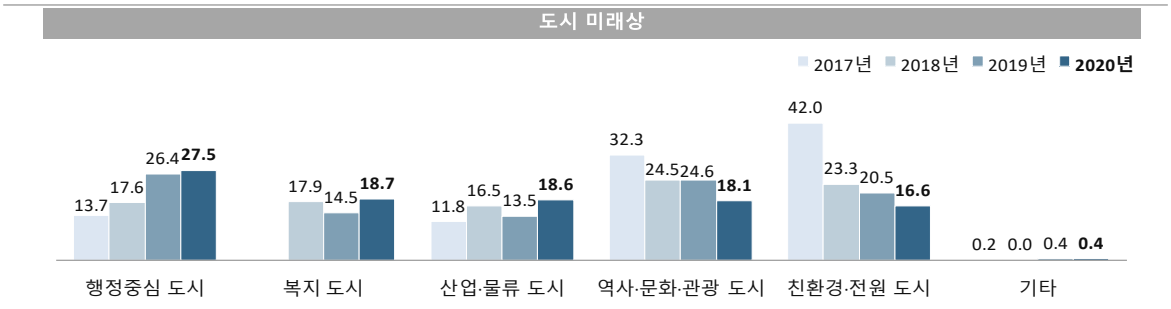

도시 미래상

(단위 : %)

구분		행정중심 도시	복지 도시	산업·물류 도시	역사·문화·관광 도시	친환경·전원 도시	기타
충청남도		27.5	18.7	18.6	18.1	16.6	0.4
성별	남성	30.9	15.2	21.0	15.6	16.9	0.4
	여성	24.2	22.2	16.2	20.6	16.2	0.5
연령별	15-19세	25.5	12.7	12.1	29.3	18.8	1.6
	20대	29.4	18.3	24.1	13.8	14.4	0.0
	30대	29.6	13.9	18.4	20.9	16.6	0.7
	40대	33.0	12.1	20.8	20.0	14.1	0.0
	50대	27.7	17.7	20.7	17.7	15.4	0.8
	60세 이상	23.9	25.0	15.8	16.2	18.7	0.4
학력별	초졸 이하	22.3	28.0	15.2	17.8	16.3	0.4
	중졸 이하	25.3	19.5	18.4	19.6	16.8	0.4
	고졸 이하	23.4	19.5	20.0	20.7	15.8	0.6
	대학 이상	34.6	12.0	19.7	16.1	17.2	0.4
	무응답	-	-	-	-	-	-
가구 소득별	100만원 미만	18.8	32.6	12.9	15.2	19.9	0.5
	100-200만원 미만	22.7	25.9	17.1	15.1	18.4	0.8
	200-300만원 미만	32.5	16.3	21.6	18.6	10.6	0.5
	300-400만원 미만	27.9	12.1	22.0	21.6	16.1	0.3
	400-500만원 미만	28.4	12.4	23.4	23.6	11.7	0.7
	500만원 이상	32.8	13.3	16.3	16.7	20.8	0.0
	무응답	100.0	0.0	0.0	0.0	0.0	0.0

Base : 가구원 자료 : 2020 충남 사회조사

13-3. 도시재생 방안

도시재생과 활력을 위해 '지역산업 육성' 필요

- **홍성군 도시재생과 활력을 위해 필요하다고 생각하는 것은 '지역산업 육성'이 31.6%로 가장 높으나, 전년 대비 2.2%p 감소함**
- **다음으로 '원도심 및 지역상권 활성화'(18.5%), '복지환경 개선'(14.4%), '주거환경 및 인프라 정비'(12.9%) 등의 순임**
  - '지역산업 육성'의 응답은 성별로 남성(35.1%), 연령별로 30대(41.1%), 학력별로 초졸 이하(36.8%), 가구소득별로 300-400만원 미만(37.1%)에서 높음
  - '원도심 및 지역상권 활성화'의 응답은 연령별로 50대(26.2%), 학력별로 고졸 이하(22.9%), 가구소득별로 300-400만원 미만(21.8%), 500만원 이상(22.1%)에서 높음

(단위 : %)

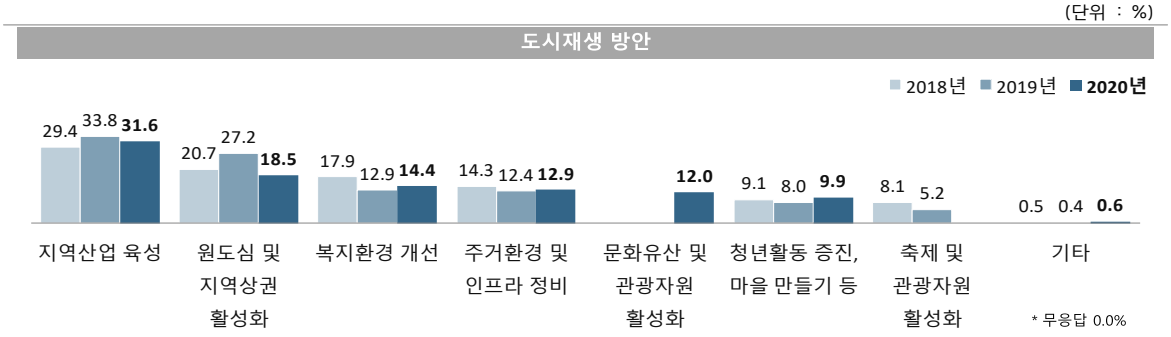

도시재생 방안

(단위 : %)

구분		지역산업 육성	원도심 및 지역상권 활성화	복지환경 개선	주거환경 및 인프라 정비	문화유산 및 관광자원 활성화	청년활동 증진, 마을 만들기 등	기타
충청남도		31.6	18.5	14.4	12.9	12.0	9.9	0.6
성별	남성	35.1	19.0	11.6	12.6	10.2	10.2	1.2
	여성	28.2	18.0	17.2	13.1	13.7	9.7	0.1
연령별	15-19세	19.8	8.6	14.5	15.0	19.1	19.9	3.0
	20대	23.7	17.4	10.8	14.8	6.9	26.4	0.0
	30대	41.1	16.1	6.4	15.4	10.0	9.4	1.7
	40대	36.0	14.3	11.3	21.5	10.6	6.0	0.4
	50대	30.0	26.2	14.6	8.8	14.3	5.7	0.4
	60세 이상	31.4	19.2	19.6	9.1	12.6	7.5	0.4
학력별	초졸 이하	32.9	12.5	22.4	9.3	14.0	8.7	0.2
	중졸 이하	31.4	20.9	16.8	11.1	15.3	3.4	1.1
	고졸 이하	27.6	22.9	14.3	12.7	13.8	8.2	0.4
	대학 이상	33.8	18.4	8.7	15.8	8.4	14.0	1.0
	무응답	-	-	-	-	-	-	-
가구 소득별	100만원 미만	31.8	13.9	21.8	7.0	10.5	14.8	0.3
	100-200만원 미만	28.6	17.7	20.2	11.2	12.9	8.3	1.0
	200-300만원 미만	31.3	19.6	12.8	13.9	14.4	7.7	0.3
	300-400만원 미만	37.1	21.8	7.5	15.8	13.1	4.0	0.3
	400-500만원 미만	34.5	14.0	13.2	15.3	13.4	8.9	0.7
	500만원 이상	28.5	22.1	11.3	13.7	8.9	14.4	1.2
	무응답	-	-	-	-	-	-	-

Base : 가구원 자료 : 2020 충남 사회조사 무응답 : 0.0%
1) 2020년도 '축제 및 관광자원 활성화' 보기 '문화유산 및 관광자원 활성화'로 수정

13-4. 필요한 청년정책

청년정책으로 '기업 유치 및 일자리 창출' 가장 필요

- **홍성군 청년들을 위한 정책으로 '기업 유치 및 일자리 창출'이 77.2%로 가장 높으나, 전년 대비 13.6%p 감소함**
- **다음으로 '기업유치'(33.2%), '청년 수당 및 주거 지원'(4.9%), '문화콘텐츠 확대'(4.1%) 등의 순임**
  - '기업 유치 및 일자리 창출'의 응답은 연령별로 40대(83.2%), 가구소득별로 300-400만원(81.4%)에서 높음
  - '기업 유치'의 응답은 연령별로 15-19세 이상(29.6%), 가구소득별로 100만원 미만(18.7%)에서 높음

(단위 : %)

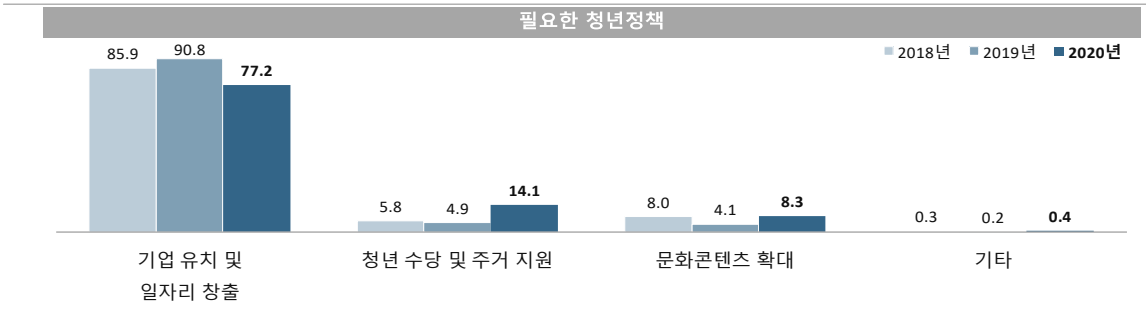

필요한 청년정책

(단위 : %)

구분		기업 유치 및 일자리 창출	청년 수당 및 주거 지원	문화콘텐츠 확대	기타
충청남도		77.2	14.1	8.3	0.4
성별	남성	77.5	13.1	8.8	0.4
	여성	76.9	15.0	7.8	0.3
연령별	15-19세	52.5	29.6	16.6	1.4
	20대	66.1	25.0	8.9	0.0
	30대	75.3	11.2	11.2	1.5
	40대	83.2	6.7	10.1	0.0
	50대	81.2	11.9	6.9	0.0
	60세 이상	80.3	13.8	5.7	0.3
학력별	초졸 이하	78.7	15.3	5.8	0.2
	중졸 이하	71.7	15.8	11.8	0.7
	고졸 이하	78.7	12.8	8.4	0.2
	대학 이상	76.7	13.7	8.8	0.5
	무응답	-	-	-	-
가구 소득별	100만원 미만	76.8	18.7	3.9	0.6
	100-200만원 미만	79.1	14.1	5.8	1.1
	200-300만원 미만	73.1	15.0	11.3	0.0
	300-400만원 미만	81.4	8.4	10.2	0.0
	400-500만원 미만	76.7	15.8	7.5	0.0
	500만원 이상	76.8	12.5	10.3	0.4
	무응답	0.0	100.0	0.0	0.0

Base : 가구원
자료 : 2020 충남 사회조사
무응답 : 0.1%

13-5. 지역먹거리 체계 구축

지역먹거리 체계 구축을 위해 '유통 구조 개선' 필요

- **홍성군은 지역먹거리 체계 구축을 위해 가장 중요한 정책은 '유통 구조 개선'이 32.5%로 가장 높게 나타남**
- **다음으로, '생산 관련 정책'(26.1%), '복지'(14.6%), '소비 관련 정책'(13.2%) 등의 순임**
  - '유통 구조 개선'의 응답은 학력별로 중졸 이하(43.3%), 가구 소득별로 100-200만원 미만(40.1%)에서 높음
  - '생산 관련 정책'의 응답은 연령별로 30대(34.6%) 학력별로 대학 이상(29.5%), 가구소득별로 100만원 미만(30.2%)에서 높음

(단위 : 점) (단위 : %)

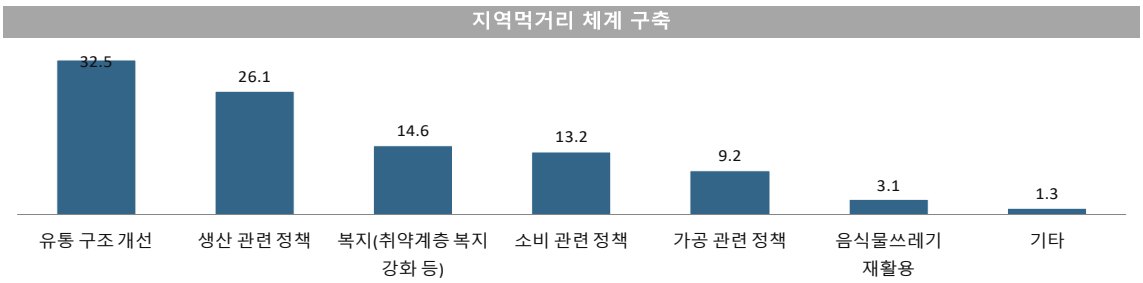

지역먹거리 체계 구축

(단위 : %, 점)

구분		유통 구조 개선	생산 관련 정책	복지(취약계층 복지 강화 등)	소비 관련 정책	가공 관련 정책	음식물쓰레기 재활용	기타
충청남도		32.5	26.1	14.6	13.2	9.2	3.1	1.3
성별	남성	35.0	27.8	12.3	11.9	9.4	2.1	1.6
	여성	30.2	24.3	16.9	14.5	9.1	4.1	0.9
연령별	15-19세	29.6	17.7	16.1	24.2	4.6	4.8	3.0
	20대	26.0	24.9	17.7	20.3	8.1	3.1	0.0
	30대	31.1	34.6	4.0	16.4	8.2	2.0	3.7
	40대	32.2	25.9	12.1	13.4	10.0	3.8	2.6
	50대	33.1	22.0	15.3	13.5	12.3	2.7	1.1
	60세 이상	35.3	27.0	17.7	8.2	8.8	3.1	0.0
학력별	초졸 이하	32.0	26.8	19.5	7.9	9.3	4.5	0.0
	중졸 이하	43.3	22.7	14.9	10.3	7.3	1.0	0.6
	고졸 이하	29.4	22.1	15.4	18.6	9.0	4.1	1.4
	대학 이상	31.9	29.5	10.8	13.6	10.0	2.1	2.2
	무응답	-	-	-	-	-	-	-
가구 소득별	100만원 미만	26.0	30.2	20.8	11.4	8.2	3.5	0.0
	100-200만원 미만	40.1	27.8	14.7	8.2	5.3	2.8	1.1
	200-300만원 미만	28.4	25.8	12.5	21.4	8.0	2.9	0.9
	300-400만원 미만	34.4	23.2	10.4	13.4	15.4	2.9	0.4
	400-500만원 미만	34.9	25.5	12.4	13.1	9.5	2.1	2.4
	500만원 이상	32.0	24.3	15.9	11.8	9.5	4.0	2.5
	무응답	0.0	0.0	0.0	100.0	0.0	0.0	0.0

Base : 가구원
자료 : 2020 충남 사회조사

13-6. 먹거리종합지원센터 중점 기능

• 먹거리종합지원센터 중점 기능으로 '지역내 먹거리 물류센터 역할 수행' •

- **홍성군 먹거리종합지원센터가 설립시 중점 기능은 '지역내 먹거리 물류센터 역할 수행'이 41.4%로 가장 높게 나타남(1+2순위 기준)**
- **다음으로 '가공사업 및 외식사업 연계 강화'(32.1%), '먹거리 관련 창업 지원'(30.4%) 등의 순임**
  - '지역내 먹거리 물류 센터 역할 수행'의 응답은 성별로 남성(44.8%), 연령별로 40대(47.1%), 학력별로 대학 이상(44.7%), 가구소득별로 500만원 이상(47.8%)에서 높음
  - '가공사업 및 외식사업 연계 강화'의 응답은 성별로 남성(35.7%), 연령별로 20대(37.1%), 40대(37.3%), 학력별로 고졸 이하(36.7%), 가구소득별로 300-400만원 미만(39.4%)에서 높음

(단위 : %)

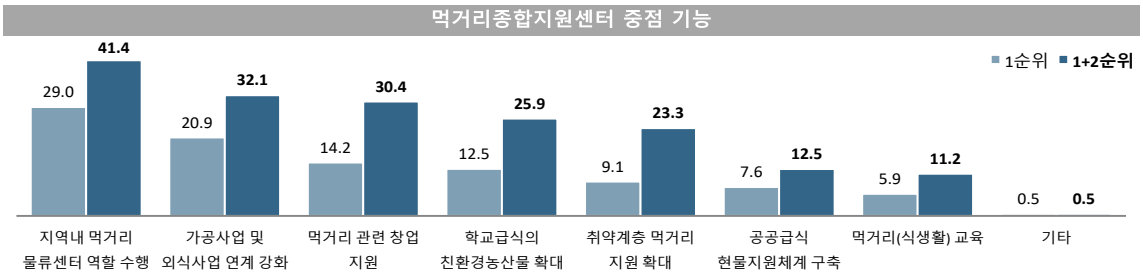

* 무응답 0.3%

먹거리종합지원센터 중점 기능

(단위 : %)

구분		지역내 먹거리 물류센터 역할 수행	가공사업 및 외식사업 연계 강화	먹거리 관련 창업 지원	학교급식의 친환경농산물 확대	취약계층 먹거리 지원 확대	공공급식 현물지원체계 구축	먹거리(식생활) 교육	기타
충청남도		41.4	32.1	30.4	25.9	23.3	12.5	11.2	0.5
성별	남성	44.8	35.7	28.2	23.6	19.8	13.6	9.5	1.0
	여성	38.1	28.6	32.6	28.2	26.8	11.4	12.9	0.1
연령별	15-19세	35.7	30.1	31.8	37.2	17.2	13.4	12.1	1.6
	20대	34.6	37.1	40.4	15.6	27.4	10.8	9.7	0.0
	30대	43.1	26.4	22.4	43.0	17.9	17.6	12.4	1.7
	40대	47.1	37.3	26.9	30.7	17.1	14.8	8.4	0.9
	50대	41.2	36.5	33.1	22.0	21.9	13.8	12.4	0.0
	60세 이상	41.3	28.2	30.2	21.4	28.4	9.4	11.8	0.2
학력별	초졸 이하	40.7	23.9	27.4	20.0	32.4	9.4	15.8	0.2
	중졸 이하	36.3	30.7	35.2	27.4	24.2	10.2	10.2	0.0
	고졸 이하	39.6	36.7	30.5	25.8	19.6	14.5	12.1	0.3
	대학 이상	44.7	34.5	30.9	29.3	19.9	13.7	7.9	1.1
	무응답	-	-	-	-	-	-	-	-
가구 소득별	100만원 미만	28.7	23.9	31.5	18.3	33.2	8.5	15.6	0.3
	100-200만원 미만	46.1	29.1	34.1	22.9	26.0	10.2	8.4	0.0
	200-300만원 미만	39.4	28.0	36.5	27.7	21.5	17.4	12.5	0.7
	300-400만원 미만	46.9	39.4	28.7	25.4	14.0	11.7	10.1	0.7
	400-500만원 미만	37.1	35.6	30.0	34.2	20.3	14.0	13.8	1.5
	500만원 이상	47.8	36.7	23.6	27.6	24.0	13.0	8.3	0.3
	무응답	0.0	0.0	0.0	100.0	0.0	0.0	0.0	0.0

Base : 가구원
자료 : 2020 충남 사회조사
무응답 : 0.3%

13-7. 육아환경 개선방안

● 육아환경 개선방안으로 '초등학교부터 대학교까지 학비지원' 필요 ●

- **홍성군에서 아이를 더 낳아 기르는 환경을 만들기 위하여 가장 우선되어야 하는 사업으로 '초등학교부터 대학교까지 학비 지원'(31.9%)이 가장 높고, 전년 대비 2.2%p 증가함**
- **다음으로 '일·가정 양립 분위기 조성'(27.4%), '신혼부부·다자녀 가정에 주택 무료 임대 및 주거비 지원'(21.9%) 등의 순임**
  - '초등학교부터 대학교까지 학비 지원'의 응답은 연령별로 15-19세(48.4%)에서 높음
  - '일·가정 양립 분위기 조성'의 응답은 연령별로 40대(34.8%), 가구소득별로 300-400만원 미만(33.4%)에서 높음

(단위 : %)

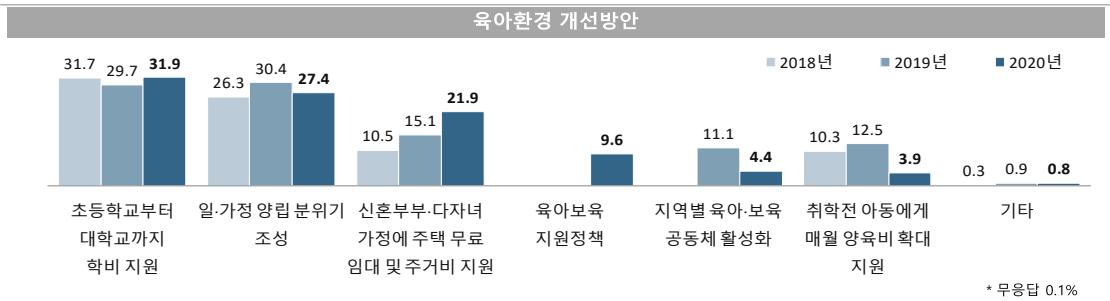

* 무응답 0.1%

육아환경 개선방안

(단위 : %)

구분		초등학교부터 대학교까지 학비 지원	일·가정 양립 분위기 조성	신혼부부·다자녀 가정에 주택 무료 임대 및 주거비 지원	육아보육 지원정책	지역별 육아·보육 공동체 활성화	취학전 아동에게 매월 양육비 확대 지원	기타
	충청남도	31.9	27.4	21.9	9.6	4.4	3.9	0.8
성별	남성	32.6	28.3	23.0	7.5	4.2	3.6	0.9
	여성	31.2	26.6	20.8	11.6	4.7	4.1	0.8
연령별	15-19세	48.4	20.2	18.5	5.9	1.6	5.4	0.0
	20대	31.5	25.4	25.5	7.9	3.8	5.9	0.0
	30대	27.9	29.6	26.3	7.4	4.3	3.7	0.8
	40대	32.5	34.8	14.0	12.4	3.2	2.0	1.2
	50대	29.9	26.6	21.9	10.8	5.4	4.2	0.8
	60세 이상	31.5	25.5	23.5	9.5	5.2	3.7	1.1
학력별	초졸 이하	31.6	22.4	24.2	10.8	6.5	3.4	1.1
	중졸 이하	34.8	26.8	18.6	9.7	2.7	6.2	0.6
	고졸 이하	29.1	29.3	23.9	10.7	3.5	2.8	0.8
	대학 이상	33.3	29.5	19.9	8.0	4.3	4.2	0.8
	무응답	-	-	-	-	-	-	-
가구 소득별	100만원 미만	31.4	23.2	25.8	9.2	5.9	3.4	1.1
	100-200만원 미만	33.6	25.9	23.5	8.8	4.1	3.2	0.8
	200-300만원 미만	31.2	25.6	24.7	12.2	3.6	2.0	0.7
	300-400만원 미만	34.2	33.4	13.9	10.5	3.4	3.8	0.7
	400-500만원 미만	29.6	27.9	26.7	5.8	4.8	4.4	0.8
	500만원 이상	30.8	28.7	18.5	10.0	4.8	5.9	0.9
	무응답	100.0	0.0	0.0	0.0	0.0	0.0	0.0

Base : 가구원 자료 : 2020 충남 사회조사 무응답 : 0.1%
1) 2020년도 '육아보육 지원정책' 보기 추가

충청남도

Chapter 14

충남 사회지표
예산군

SOCIAL INDICATORS OF CHUNGNAM 2020

충청남도

SOCIAL INDICATORS OF CHUNGNAM 2020

2020 충남 사회지표 예산군

요 약

1. 한 눈에 보는 예산군

인 구

(단위: 천명, %)

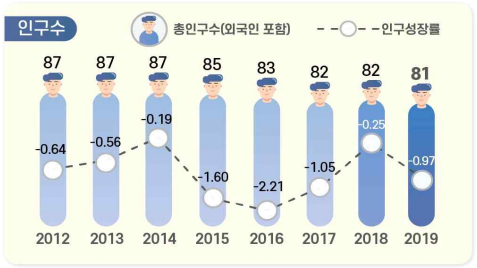

※ 출처: 행정안전부, 「주민등록인구통계」 / 법무부, 「체류외국인통계」

(단위: %)



노령화 지수 = [고령인구(65세이상) / 유소년인구(0~14세)]×100
총 부양비 = 유소년 부양비 + 노년 부양비
유소년 부양비 = [유소년 인구(0~14세)/생산가능인구(15~64세)] ×100
노년 부양비 = [고령인구(65세 이상)/생산가능인구(15~64세)] ×100

건 강

(단위: 인구 십만명당 사망자 수)



※ 출처: 통계청, 「사망원인통계」

(단위: 10점 평균)



※ 출처: 충남 사회조사

가구와 가족

(단위: %)



※ 출처: 통계청, 「인구총조사」

(단위: 10점 평균)

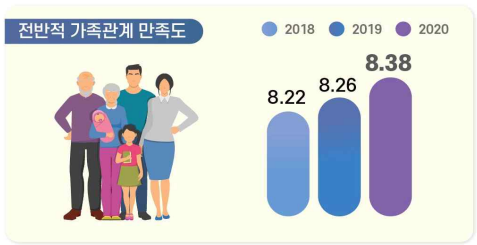

※ 출처: 충남 사회조사

교 육

(단위: %, 10점 평균)



※ 출처: 충남 사회조사

(단위: 명)



※ 출처: 한국교육개발원, 「교육기본통계」

노 동

(단위: %)



경제활동참가율(%) = (경제활동인구 ÷ 만 15세이상인구) × 100
고용률(%) = (취업자 ÷ 만 15세이상인구) × 100
실업률(%) = (실업자 ÷ 경제활동인구) × 100
경제활동인구: 만15세 이상 취업자와 실업자의 합

(단위: %)

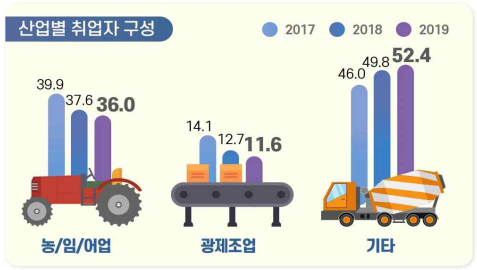

※ 출처: 통계청, 「경제활동인구조사」
* 기타 = 건설업, 도소매/숙박음식점업, 사업/개인 공공서비스 및 기타, 전시/운수/통신/금융

소득과 소비

(단위: 10점 평균)



※ 출처: 충남 사회조사

(단위: %, 가구 부채 '있다' 응답)



※ 출처: 충남 사회조사

주거와 교통

(단위: %)

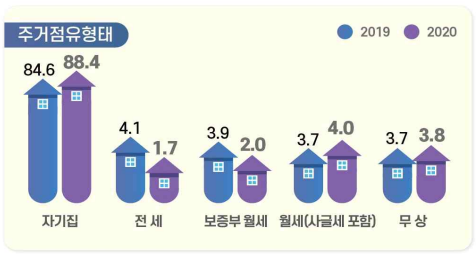

※ 출처: 충남 사회조사

(단위: 10점 평균)



※ 출처: 충남 사회조사

환 경

(단위: %, 10점 평균)

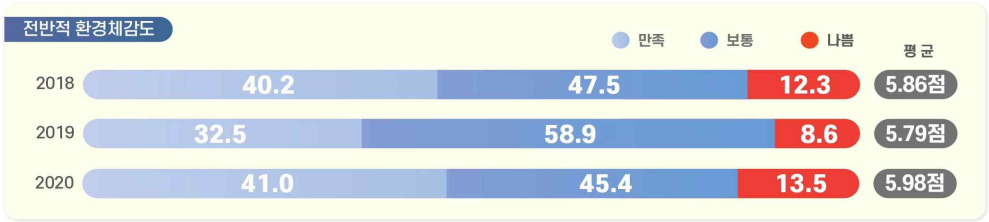

※ 출처: 충남 사회조사

안 전

(단위: 10점 평균)



※ 출처: 충남 사회조사

여가와 문화

(단위: 인구 십만명당 문화기반시설 수(개))



※ 출처: 문화체육관광부, 「문화기반시설총람」 / 행정안전부, 「주민등록인구통계」

(단위: 10점 평균)



※ 출처: 2020 충남 사회조사

사회 통합

(단위: 10점 평균)



※ 출처: 충남 사회조사

(단위: 10점 평균)



※ 출처: 충남 사회조사

도정 특성

(단위: 10점 평균)



※ 출처: 2020 충남 사회조사

(단위: %, 10점 평균)



※ 출처: 충남 사회조사

2. 지표의 변화

부문	항목	2018년	2019년	2020년	증감[1]
1. 예산의 인구	• 총인구수 (천명)	82.3	81.5	-	0.8▽
	• 인구성장률 (%)	-0.25	-0.97	-	0.72▽
2. 건강	• 지난 1년간 도내 의료시설 이용 여부 (%)	83.3	90.1	88.6	1.5▽
	• 지난 1년간 도내 의료시설 이용자 : 이용 횟수 (회)	15.4	17.7	16.3	1.4▽
	• 의료시설·서비스 만족도 : 의료시설 '만족' (%)	61.6	50.3	52.6	-
	: 의료서비스 '만족' (%)	65.1	52.2		
3. 가구와 가족	• 가족관계 만족도 '만족' (%) : 전반적 가족관계	77.9	81.2	83.8	2.6▲
	: 배우자와의 관계	83.0	79.4	85.6	6.2▲
	: 자녀와의 관계	90.5	87.6	89.2	1.6▲
4. 교육	• 공교육 만족도 '만족' (%)	36.6	39.8	33.3	6.5▽
	• 사교육 만족도 '만족' (%)	28.0	23.3	20.2	3.1▽
5. 노동	• 지난 1주간 경제활동 상태 : '일하였음' (%)	62.7	64.3	62.7	1.6▽
	• 고용형태 : '상용근로자' (%)	33.5	34.1	35.5	1.4▲
6. 소득과 소비	• 월평균 가구소득 : 300만원 이상 (%)	28.7	23.2	20.3	2.9▽
	• 부채 있는 가구 비중 (%)	34.9	32.3	28.7	3.6▽
7. 주거와 교통	• 자동차등록 대수 (천대)	43.3	44.0	-	0.7▲
8. 환경	• 환경체감도 '좋음' (%) : 대기	33.7	26.4	41.7	15.3▲
	: 녹지 환경	37.5	31.0	44.1	13.1▲
9. 안전	• 사회안전에 대한 인식 '안전' (%) : 전반적 사회 안전	39.6	25.8	37.5	11.7▲
	: 자연재해	41.9	40.3	43.6	3.3▲
	: 범죄위험	43.8	28.9	38.1	9.2▲
10. 여가와 문화	• 여가활동 참여 여부 '참여' (%)[2] : 문화예술 관람	46.1	49.3	37.7	-
	: 문화예술 참여	22.6	9.6		
	: 스포츠 관람	86.6	37.7	43.3	-
	: 스포츠 참여		18.5		
	: 관광/여행(국내)	82.6	75.4	43.5	-
	: 관광/여행(해외)			7.7	-
11. 사회통합	• 삶에 대한 만족감 (10점만점) : 삶에 대한 만족	6.09	6.00	6.18	0.18▲
	: 삶에 대한 가치	6.11	6.05	6.25	0.20▲
	: 거주 시군 전반적 생활 만족도	-	-	6.17	-
	• 정서경험 (10점만점) : 행복	6.25	6.08	6.18	0.10▲
	: 근심/걱정	3.82	4.37	4.48	0.11▲
	: 우울	2.85	3.39	3.45	0.06▲
	• 향후 이사 계획 (%)	7.5	12.8	10.3	2.5▽
12. 도정특성	• 사회적 약자에 대한 인권의식 존중 (%) : 여성	69.6	57.5	63.4	5.9▲
	: 아동/청소년	70.4	57.1	60.6	3.5▲
	: 노인	77.2	66.7	66.3	0.4▽
	: 장애인	63.8	49.2	56.7	7.5▲
	: 외국인노동자	47.5	35.5	38.7	3.2▲

1) 증감 : 최근 2개년 증감 값(2020년-2019년)
(소수점 이하 반올림으로 인해 통계표 상의 차이와 실제 수치가 다를 수 있음)
2) 2020년 '문화예술', '스포츠'의 관람/참여 항목 통합, '관광활동'→'국내 관광/여행', '해외 관광/여행' 항목 분리

3. 예산군 현황

- **(인구)** ’19년 예산군 인구는 총 8만1천명(외국인 2.3천명 포함)으로 도내에서 9번째이며, 인구증가율은 -0.97%로 충남 평균 인구증가율(-0.01%)에 미치지 못하고 있고, 50.3세로 도 내에서 4번째로 높은 편에 속함
- **(산업구조)** ’19년 예산군 산업별 취업자는 4만6천명이며, 비율로는 농업, 임업 및 어업(36.0%)의 구성비가 가장 높음

< 2019년 산업별 취업자 수 비중 >

(단위 : 천명, %)

구분		합계	농업, 임업및어업	광제조업	건설업	도소매·음식점숙박업	전기·운수·통신·금융	사업·개인·공공서비스 및기타
충남	취업자 수	1,196	143	270	83	211	104	384
	구성비	100.0	12.0	22.6	6.9	17.6	8.7	32.1
예산	**취업자 수**	**46**	**17**	**5**	**3**	**8**	**3**	**11**
	구성비	**100.0**	**36.0**	**11.6**	**6.0**	**16.2**	**6.5**	**23.7**

자료 : 통계청, 지역별고용조사, 2019

- **(주택)** ’18년 예산군 주택 수는 약 3만8천호, 주택보급률은 115.1%로 도내 5위이며, 인구 천명당 주택 수는 469.3호로 충남 평균(451.2호)보다 많은 수준임

< 2018년 주택 수 및 주택보급률 >

(단위 : 호, %)

구분	주택 수	주택보급률	인구 천명당 주택 수
충남	959,457	112.7	451.2
예산[3)]	**37,584**	**115.1**	**469.3**
공주	49,147	110.3	456.8
계룡	16,463	110.5	376.5
청양	14,365	106.5	444.8
홍성	48,276	115.7	477.6

자료 : 충청남도, 충남통계연보

3) 충남 사회조사 시군편 분석 시 권역별로 비교표 제시
- 북부권 : 천안시, 아산시, 서산시, 당진시
- 내륙권 : 공주시, 계룡시, 청양군, 홍성군, 예산군
- 서해안권 : 보령시, 서천군, 태안군
- 금강권 : 논산시, 금산군, 부여군

4. 예산군 주요 특징(충남 사회지표)

4-1. 경제 분야

- **(소득·소비)** 예산군은 도 평균에 비해 저소득 가구 비중이 높으며, 소비지출도 타 지역에 비해 상대적으로 낮은 수준임
  - 예산군 월평균 가구소득은 100~200만원인 비율이 27.6%로 가장 높으며, 월평균 소비지출액도 100~200만원이 28.0%로 가장 높게 나타남.
  - 가구당 월평균 소득이 50만원 미만인 비율은 14.8%로 도 내에서 5번째로 높으며, 50만원 미만 소비지출하는 비율(18.1%)도 충남 평균(16.7%)보다 높음

< 2020년 전체 가구 중 월평균 소득의 구간별 비중 >

(단위 : %)

구분	50만원 미만	50~100 만원	100~200 만원	200~300 만원	300~400 만원	400~500 만원	500~600 만원	600~700 만원	700~800 만원	800만원 이상
충남	12.6	18.8	20.0	15.4	12.3	8.2	4.6	2.8	2.2	2.9
예산	**14.8**	**24.7**	**27.6**	**12.3**	**7.3**	**6.8**	**2.9**	**1.9**	**0.2**	**1.2**
공주	12.9	20.1	21.9	14.5	12.7	8.2	2.8	2.0	2.4	2.3
계룡	5.7	10.4	13.3	13.6	16.0	14.6	7.9	5.6	6.0	7.0
청양	12.3	21.2	22.9	17.9	11.0	7.3	3.3	1.9	1.4	0.7
홍성	9.0	19.4	21.4	15.6	11.3	9.6	5.4	2.1	1.9	4.1

< 2020년 전체 가구 중 월평균 소비지출액의 구간별 비중 >

(단위 : %)

구분	50만원 미만	50~100 만원	100~200 만원	200~300 만원	300~400 만원	400~500 만원	500~600 만원	600~700 만원	700~800 만원	800만원 이상
충남	16.7	22.8	23.7	16.1	10.7	5.2	2.2	1.1	0.5	0.8
예산	**18.1**	**26.4**	**28.0**	**10.9**	**8.6**	**4.3**	**1.9**	**0.7**	**0.1**	**0.7**
공주	15.4	28.1	24.8	15.0	10.0	3.3	0.8	0.8	0.7	0.7
계룡	5.3	11.4	20.4	20.3	18.8	13.0	4.7	2.2	1.4	2.3
청양	26.4	26.0	20.9	13.6	7.6	3.3	1.1	0.8	0.3	0.0
홍성	12.2	25.0	25.2	16.4	11.0	5.6	2.2	1.2	0.7	0.3

- **(부채)** 예산군에 부채를 가지고 있는 가구의 비중은 28.7%로 충남 전체(34.4%)에 비해 낮은 편이며, 주된 사유는 '사업/영농자금'이 43.8%로 타 지역에 비해 상대적으로 높은 비율을 차지함

< 2020년 전체 가구 중 부채 여부 및 이유 비중 >

(단위 : %)

구분	부채 여부		부채 이유(부채가 있는 가구 기준)						
	있다	없다	주택 임차 및 구입	사업/영농자금	교육비, 의료비를 제외한 기타 생활비	재테크 투자	교육비	의료비	기타
충남	34.4	65.5	42.6	30.3	13.2	4.2	3.5	3.0	3.0
예산	**28.7**	**71.3**	**23.3**	**43.8**	**14.3**	**6.6**	**3.1**	**5.8**	**3.1**

- **(직장)** 예산군은 상용근로자 비중이 충남 시군 중에서 상대적으로 낮은 35.5%를 차지하고 있어 불안정한 편이며, 근로여건 전반적 만족 비율도 37.1%로 도 평균(40.3%)에 비해 약간 낮은 수준을 형성하고 있음
  - 근로여건 중 의사소통/인간관계에 대한 만족 비율이 48.9%로 가장 높은 반면, 임금/소득에 대한 만족(30.2%)은 상대적으로 낮음

< 2020년 고용형태별 취업자 비중 >

(단위 : %)

구분	상용근로자	임시근로자	일용근로자	고용원 있는 자영업자	고용원 없는 자영업자	무급가족 종사자
충남	51.6	7.6	6.0	5.0	22.2	7.5
예산	**35.5**	**6.9**	**4.4**	**3.6**	**34.2**	**15.4**
공주	45.2	7.1	6.8	5.3	26.7	8.9
계룡	66.6	14.4	4.1	4.2	9.5	1.1
청양	30.6	4.4	5.0	3.2	40.1	16.7
홍성	40.4	7.7	4.3	3.2	32.4	11.9

< 2020년 근로 여건 만족 비율 >

(단위 : %)

구분	하는일	임금/소득	근로시간	근무환경	의사소통/인간관계	고용안정성	일/직장에서의 장래성	전반적 만족도
충남	46.5	32.4	39.7	41.8	48.8	41.6	37.0	40.3
예산	**43.7**	**30.2**	**37.5**	**37.6**	**48.9**	**38.6**	**31.6**	**37.1**
공주	41.2	27.0	30.7	34.5	42.2	37.2	30.2	33.1
계룡	56.8	44.7	51.0	56.1	55.4	54.4	46.2	53.4
청양	39.5	24.2	28.6	37.1	47.5	41.5	28.3	29.5
홍성	37.3	25.0	34.8	36.5	39.1	35.2	29.3	34.9

4-2. 사회 분야

- **(주거)** 예산군 주거환경에 대한 만족도는 거주주택을 제외한 모든 항목에서 도 평균 수준에 비해 낮은 편이며, 특히 쇼핑시설과 휴식공간에 대한 만족도가 타 시군 대비 상대적으로 낮게 나타남
  - 거주주택에 대한 만족도가 6.54점으로 가장 높은 반면, 휴식공간(4.61점)은 가장 낮음

< 2020년 주거환경 만족도 >

(단위 : 점)

구분	거주주택	쇼핑시설	공공시설	휴식공간
충남	6.26	5.38	5.47	5.03
예산	**6.54**	**4.87**	**5.30**	**4.61**
공주	6.25	4.69	5.20	4.60
계룡	6.31	5.25	5.61	5.23
청양	6.15	3.87	5.35	4.98
홍성	6.29	5.29	5.74	5.47

- **(삶에 대한 만족감과 정서경험)** 예산군은 삶에 대한 만족과 삶에 대한 가치에서 도 평균보다 약간 낮은 반면, 전반적 생활 만족도는 높게 나타남
  - 정서 경험 측면에서는 행복(6.18점)에 대한 경험이 근심·걱정(4.48점), 우울(3.45점) 경험보다 높게 나타남

< 2020년 삶에 대한 만족감과 정서 경험 >

(단위 : 점)

구분	삶에 대한 만족감			정서 경험		
	삶에 대한 만족	삶에 대한 가치	거주 시군 전반적 생활 만족도	행복	근심·걱정	우울
충남	6.19	6.29	5.99	6.19	4.73	3.80
예산	**6.18**	**6.25**	**6.17**	**6.18**	**4.48**	**3.45**
공주	5.93	6.06	5.93	6.04	4.86	4.22
계룡	6.63	6.70	6.46	6.82	4.52	3.55
청양	6.10	6.07	5.94	5.95	4.17	3.58
홍성	6.37	6.45	6.17	6.27	4.96	3.72

4-3. 환경 · 안전 분야

- **(환경)** 예산군은 전반적인 환경체감도에서 도 전체에 비해 긍정적인 인식을 보이는 것으로 나타났으며, 대기, 수질, 토양, 소음·진동, 녹지환경 등 세부분야에서도 타 시군에 비해 높게 인식하고 있음

< 2020년 환경체감도 >

(단위 : 점)

구분	전반적 체감도	대기	수질	토양	소음 · 진동	녹지환경
충남	5.86	5.30	5.79	5.65	5.46	6.04
예산	**5.98**	**5.81**	**5.91**	**5.70**	**5.66**	**6.07**
공주	6.45	6.25	6.41	6.17	6.01	6.43
계룡	6.99	7.30	6.62	6.83	6.62	7.40
청양	6.54	6.20	6.36	6.35	6.65	7.06
홍성	6.09	5.26	5.99	5.94	5.93	6.26

- **(안전)** 예산군은 전반적인 사회안전 뿐만 아니라 자연재해, 건축물 및 시설물, 교통사고, 화재, 먹거리, 정보보안, 신종 전염병, 범죄위험 등 세부 항목에서도 타 시군에 비해 안전하다고 느끼는 것으로 나타남

< 2020년 사회안전에 대한 인식 >

(단위 : 점)

구분	전반적 안전 인식도	자연 재해	건축물 및 시설물	교통 사고	화재	먹거리	정보 보안	신종 전염병	범죄 위험
충남	5.13	5.24	5.57	4.88	5.37	5.59	5.14	2.98	4.72
예산	**5.73**	**5.70**	**6.05**	**5.28**	**5.64**	**6.05**	**5.80**	**4.59**	**5.65**
공주	5.60	6.28	6.02	5.38	5.38	5.65	5.14	3.87	5.18
계룡	6.25	6.58	6.33	6.01	5.85	6.03	5.74	5.07	6.24
청양	5.54	6.07	6.20	4.95	5.02	6.06	5.49	2.58	5.31
홍성	5.44	5.55	5.81	5.09	5.52	5.84	5.45	3.98	5.39

5. 응답자 특성

5-1. 응답 가구

• **2020년 사회조사 유효표본**
- 900가구
- 표본오차는 95% 신뢰수준에서 ± 3.22%p

구분		사례수[4]	비율(%)
전 체		900	100.0
주택 유형별	단독주택	623	69.2
	아파트	200	22.2
	연립/다세대주택	59	6.6
	기타	18	2.0
충남 거주기간별	5년 미만	39	4.3
	5~10년 미만	28	3.1
	10~15년 미만	30	3.3
	15~20년 미만	21	2.3
	20년 이상	782	86.9
주거점유 형태별	자기집	786	87.3
	전세	17	1.9
	월세/기타	97	10.8
가구소득별	100만원 미만	355	39.4
	100-200만원 미만	248	27.6
	200-300만원 미만	111	12.3
	300-400만원 미만	66	7.3
	400-500만원 미만	61	6.8
	500만원 이상	56	6.2
	무응답	3	0.3
가구원 수별	1인 가구	331	36.8
	2인 가구	400	44.4
	3인 가구	92	10.2
	4인 가구	53	5.9
	5인 이상 가구	24	2.7
읍면동 구분별	읍부	470	52.2
	면부	430	47.8
주거지 형태별	도시	1	0.1
	농촌	899	99.9

4) 사례수는 실제 응답자 수이며, 비율은 모수추정을 위해 가중치를 적용하여 계산함

5-2. 응답 가구원

• **2020년 사회조사 유효표본**
- 1,507명
- 표본오차는 95% 신뢰수준에서 ± 2.50%p

구분		사례수[5]	비율(%)
전 체		1,507	100.0
성별	남성	690	45.8
	여성	817	54.2
연령별	15~19세	45	3.0
	20대	78	5.2
	30대	63	4.2
	40대	138	9.2
	50대	244	16.2
	60세이상	939	62.3
학력별	초졸이하	609	40.4
	중졸이하	222	14.7
	고졸이하	390	25.9
	대학이상	286	19.0
직업별	전문/관리	78	5.2
	사무	65	4.3
	서비스/판매	117	7.8
	농어업	439	29.1
	기능/노무등	217	14.4
	직업없음	590	39.2
	무응답	1	0.1
지위별	임금근로자	352	23.4
	비임금근로자	565	37.5
	미취업자	590	39.2
읍면동 구분별	읍부	814	54.0
	면부	693	46.0
가구원 유형	가구주	900	59.7
	가구원	607	40.3

5) 사례수는 실제 응답자 수이며, 비율은 모수추정을 위해 가중치를 적용하여 계산함

충청남도

SOCIAL INDICATORS OF CHUNGNAM 2020

2020 충남 사회지표 예산군

결과 분석

14. 예산군

14-1. 지역경제 활성화

지역경제 활성화를 위해 '지역특산물 가공' 사업에 역점

- **예산군 지역경제 활성화를 위해 가장 역점을 두어야 하는 사업으로 '지역특산물 가공'이 28.0%로 가장 높고, 전년 대비 2.2%p 상승함**
- **다음으로 '문화관광'(220%), '농림축'(21.1%) 등의 순임**
  - '지역특산물 가공'의 응답으로 성별로 여성(32.0%), 연령별로 60세 이상(32.1%), 학력별로 초졸 이하(33.6%), 중졸 이하(33.6%), 가구소득별로 100만원 미만(31.4%)에서 높음
  - '문화관광'의 응답은 연령이 낮을수록, 학력이 높을수록, 가구소득별로 500만원 이상(30.9%)에서 높음

(단위 : %)

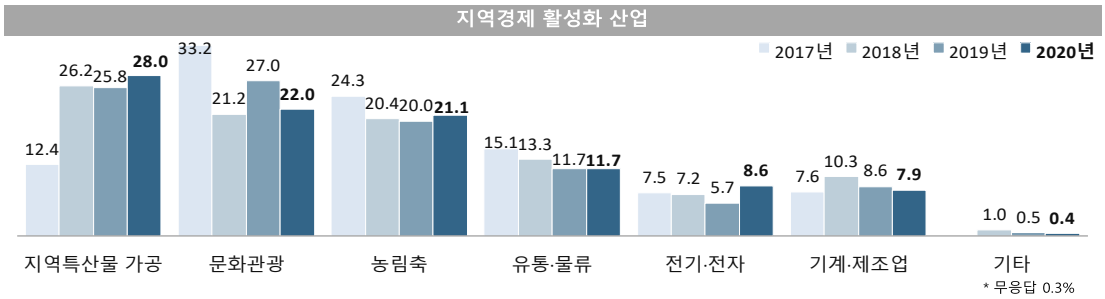

지역경제 활성화 산업

(단위 : %)

구분		지역특산물 가공	문화관광	농림축	유통·물류	전기·전자	기계·제조업	기타
충청남도		28.0	22.0	21.1	11.7	8.6	7.9	0.4
성별	남성	23.9	19.7	20.0	12.7	13.3	9.8	0.3
	여성	32.0	24.3	22.1	10.8	4.0	6.1	0.5
연령별	15-19세	26.0	41.0	4.5	4.9	9.4	12.2	2.0
	20대	17.9	32.1	9.4	11.6	19.9	8.0	1.1
	30대	23.3	25.7	12.4	8.1	13.0	17.6	0.0
	40대	24.4	23.5	11.7	17.4	11.9	10.2	0.0
	50대	28.4	22.0	18.0	17.1	5.5	7.8	0.4
	60세 이상	32.1	16.8	30.9	9.1	5.7	5.0	0.2
학력별	초졸 이하	33.6	14.7	33.8	9.2	4.5	4.0	0.0
	중졸 이하	33.6	21.0	23.0	8.3	7.8	5.6	0.8
	고졸 이하	26.6	21.7	18.4	13.3	6.5	11.8	0.9
	대학 이상	20.7	30.6	9.3	14.3	15.7	9.1	0.0
	무응답	-	-	-	-	-	-	-
가구 소득별	100만원 미만	31.4	16.2	31.1	7.5	9.3	4.6	0.0
	100-200만원 미만	31.1	21.0	25.4	9.4	5.8	6.7	0.4
	200-300만원 미만	28.2	22.7	16.0	16.7	5.5	10.4	0.0
	300-400만원 미만	22.5	27.4	8.9	13.3	15.0	12.9	0.0
	400-500만원 미만	30.3	20.1	17.6	14.3	5.9	10.9	0.8
	500만원 이상	18.4	30.9	13.8	14.7	13.2	6.0	1.6
	무응답	0.0	32.0	36.1	0.0	15.4	16.5	0.0

Base : 가구원 자료 : 2020 충남 사회조사 무응답 : 0.3%

14-2. 도심 활성화

도심 활성화를 위해 '지역경제 활성화' 필요

- **예산군의 도심 활성화를 위해 가장 중점적으로 추진해야 할 사항은 '국내외 기업 유치 및 중소기업 지원 등을 통한 지역경제 활성화'가 32.6%로 가장 높고, 전년 대비 0.3%p 증가함**
- **다음으로 '도시재생사업 추진'(21.6%), '타지역과의 접근성 개선'(16.4%) 등의 순임**
  - '지역경제 활성화'의 응답은 성별로 남성(37.8%), 연령별로 30대(43.6%), 학력이 높을수록, 가구소득별로 400-500만원(40.0%)에서 높음
  - '도시재생사업 추진'의 응답은 연령별로 60세 이상(29.5%), 학력이 낮을수록, 가구소득별로 100만원 미만(35.6%)에서 높음

(단위 : %)

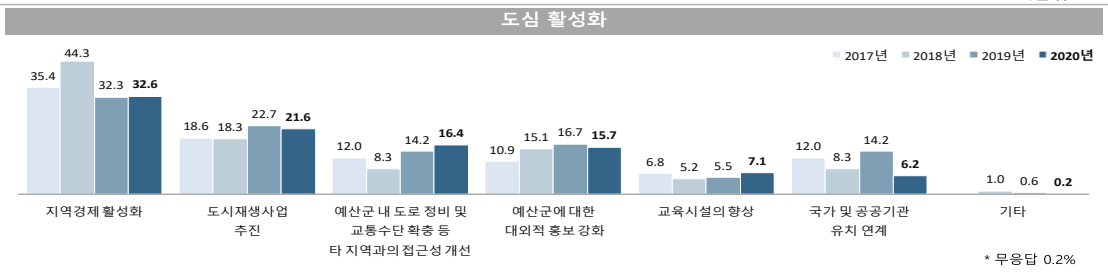

도심 활성화

(단위 : %)

구분		국내외 기업유치 및 중소기업 지원 등을 통한 지역경제 활성화	전통시장 정비 등 도시재생사업 추진	예산군 내 도로 정비 및 교통수단 확충 등 타 지역과의 접근성 개선	예산군에 대한 대외적 홍보 강화	초·중·고등학교 등 교육시설의 향상	국가 및 공공기관 유치 연계	기타
충청남도		32.6	21.6	16.4	15.7	7.1	6.2	0.2
성별	남성	37.8	18.9	15.5	15.1	5.5	6.9	0.3
	여성	27.3	24.4	17.3	16.3	8.7	5.5	0.2
연령별	15-19세	22.4	4.9	12.6	13.8	37.0	7.3	2.0
	20대	40.6	11.4	10.2	15.6	10.8	11.4	0.0
	30대	43.6	10.9	10.9	16.2	15.2	3.2	0.0
	40대	37.7	19.5	15.1	12.3	10.2	4.4	0.8
	50대	36.0	18.2	19.3	13.8	3.6	9.0	0.0
	60세 이상	26.7	29.5	18.3	17.6	2.4	4.9	0.1
학력별	초졸 이하	24.8	30.6	17.7	19.4	2.2	4.6	0.2
	중졸 이하	27.0	26.6	18.4	16.1	5.2	6.4	0.0
	고졸 이하	35.7	19.1	15.8	14.4	8.9	5.8	0.3
	대학 이상	40.0	12.4	14.8	12.9	11.2	8.3	0.4
	무응답	-	-	-	-	-	-	-
가구 소득별	100만원 미만	28.2	35.6	17.0	14.5	1.2	2.8	0.2
	100-200만원 미만	33.1	22.4	17.6	19.0	2.5	5.1	0.0
	200-300만원 미만	29.5	17.9	16.6	13.3	16.4	6.2	0.0
	300-400만원 미만	35.3	8.3	15.0	22.1	9.7	9.5	0.0
	400-500만원 미만	40.0	15.5	17.4	12.4	7.7	7.0	0.0
	500만원 이상	34.8	14.3	13.4	11.8	12.6	11.5	1.6
	무응답	48.5	51.5	0.0	0.0	0.0	0.0	0.0

Base : 가구원 자료 : 2020 충남 사회조사 무응답 : 0.2%
1) 2020년 '예산군 내 도로 정비 및 타 지역과의 접근성 개선' 보기 '예산군 내 도로 정비 및 교통수단 확충 등 타 지역과의 접근성 개선'으로 수정
2) 2020년 '내포혁신도시 지정을 통한 국가공공기관 유치 연계' 보기 '국가 및 공공기관 유치 연계' 보기로 수정

14-3. 관광 부문 진흥

관광 부문 진흥을 위해 '예당호 종합개발 사업' 추진 필요

- **예산군의 관광 부문 진흥을 위해 중점적으로 추진해야 할 사업으로 '예당호 종합개발 사업'이 36.0%로 가장 높으나, 전년 대비 3.4%p 감소함**
- **다음으로 '관광자원 개발 및 홍보'(20.8%), '덕산지구 관광 개발'(17.2%) 등의 순임**
  - '예당호 종합개발 사업'의 응답은 학력별로 중졸 이하(39.7%), 가구소득별로 500만원 이상(39.9%)에서 높음
  - '관광자원 개발 및 홍보'의 응답은 연령별로 40대(27.8%), 학력이 높을수록, 가구소득별로 300-400만원 미만(26.3%)에서 높음

(단위 : %)

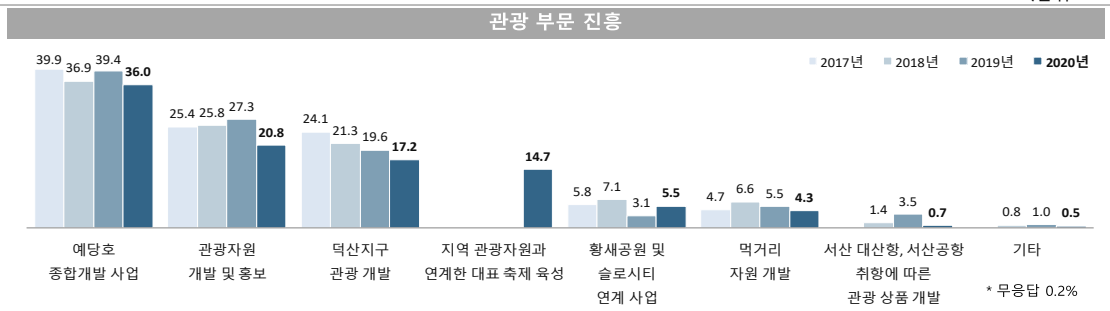

관광 부문 진흥

(단위 : %)

구분		예당호 종합개발 사업	관광자원 개발 및 홍보	덕산온천 및 수덕사 등 덕산지구 관광 개발	지역 관광자원과 연계한 대표 축제 육성	황새공원 및 슬로시티 연계 사업	예당붕어찜, 수덕사 산채정식 등 먹거리 자원 개발	서산 대산항, 서산공항 취항에 따른 관광 상품 개발	기타
	충청남도	36.0	20.8	17.2	14.7	5.5	4.3	0.7	0.5
성별	남성	35.4	23.6	16.2	14.2	4.9	3.6	1.2	0.7
	여성	36.7	17.9	18.1	15.3	6.2	5.0	0.3	0.4
연령별	15-19세	26.1	25.2	17.9	19.9	4.1	2.4	0.0	2.0
	20대	36.4	24.1	12.2	24.4	0.0	1.4	1.4	0.0
	30대	36.6	24.2	14.1	12.7	6.0	4.6	0.0	1.7
	40대	37.3	27.8	11.5	13.9	5.1	2.8	1.5	0.0
	50대	35.1	18.6	15.5	16.0	8.4	4.8	0.9	0.8
	60세 이상	36.8	17.8	21.1	12.2	5.7	5.3	0.5	0.3
학력별	초졸 이하	34.9	16.7	21.9	13.0	6.8	5.7	0.7	0.4
	중졸 이하	39.7	19.0	19.4	9.2	5.3	4.5	0.8	1.0
	고졸 이하	36.8	21.6	14.5	15.8	5.5	3.7	1.1	1.0
	대학 이상	34.8	25.1	13.8	17.9	4.5	3.4	0.5	0.0
	무응답	-	-	-		-	-	-	-
가구 소득별	100만원 미만	39.1	19.9	18.7	12.2	5.4	4.2	0.0	0.4
	100-200만원 미만	36.8	20.1	15.4	14.1	7.6	4.6	0.6	0.9
	200-300만원 미만	31.4	18.1	19.0	22.9	4.4	3.0	0.6	0.0
	300-400만원 미만	31.6	26.3	17.5	7.9	9.2	5.2	2.3	0.0
	400-500만원 미만	35.0	19.6	15.8	19.9	1.9	6.4	0.0	1.4
	500만원 이상	39.9	23.7	16.4	10.9	3.3	3.0	2.0	0.7
	무응답	32.0	0.0	0.0	68.0	0.0	0.0	0.0	0.0

Base : 가구원 자료 : 2020 충남 사회조사 무응답 : 0.2%
1) 2020년 '지역 관광자원과 연계한 대표 축제 육성' 보기 추가

14-4. 교육환경 개선

교육환경 개선을 위해 '장학금 지원 및 인재육성 프로그램 강화' 필요

- **예산군의 교육환경 개선을 위해 '장학금 지원 및 인재육성 프로그램 강화'에 역점을 두어야 한다는 의견이 23.5%로 가장 높으나, 전년 대비 8.6%p 감소함**
- **다음으로 '교육시설의 경쟁력 강화'(21.0%), '초·중·고등학교 지원 확대'(18.5%),'문화·예술 활성화 지원 확대'(18.2%) 등의 순임**
  - '장학금 지원 및 인재육성 프로그램 강화'의 응답은 학력이 낮을수록, 가구소득별로 100만원 미만(29.0%)에서 높음
  - '교육시설의 경쟁력 강화'의 응답은 연령별로 20대(31.3%), 학력이 높을수록, 가구소득이 300-400만원 미만(27.4%)에서 높음

(단위 : %)

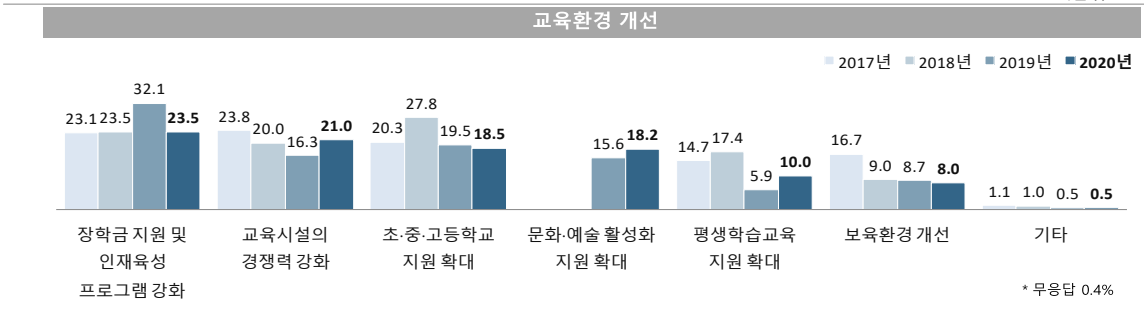

교육환경 개선

(단위 : %)

구분		장학금 지원 및 인재육성 프로그램 강화	특성화 고교 도입 등 교육시설의 경쟁력 강화	초·중·고등학교 지원 확대	문화·예술 활성화 지원 확대	도서관 등 평생학습교육 지원 확대	어린이집, 유치원 등 보육환경 개선	기타
충청남도		23.5	21.0	18.5	18.2	10.0	8.0	0.5
성별	남성	22.0	24.2	17.7	19.0	8.6	7.8	0.4
	여성	24.9	17.8	19.2	17.4	11.4	8.2	0.6
연령별	15-19세	19.5	15.9	36.2	15.0	6.5	2.4	4.5
	20대	23.0	31.3	12.2	13.1	15.6	4.8	0.0
	30대	13.0	19.6	30.0	17.3	7.8	12.4	0.0
	40대	22.3	23.9	26.1	13.8	6.4	7.5	0.0
	50대	23.5	21.6	15.9	20.4	12.4	4.5	1.2
	60세 이상	26.3	18.4	14.7	20.2	9.7	10.0	0.1
학력별	초졸 이하	28.7	15.6	14.9	20.6	10.7	8.3	0.2
	중졸 이하	27.3	18.1	18.8	16.9	7.7	9.3	1.4
	고졸 이하	20.7	22.7	20.5	19.3	8.7	7.2	0.8
	대학 이상	19.1	26.2	19.9	15.1	11.8	7.9	0.0
	무응답	-	-	-	-	-	-	-
가구 소득별	100만원 미만	29.0	18.6	16.2	17.8	8.0	9.1	0.2
	100-200만원 미만	27.0	19.8	13.2	19.5	11.5	8.3	0.3
	200-300만원 미만	18.9	20.3	21.7	20.3	9.2	8.4	1.2
	300-400만원 미만	22.3	27.4	17.8	16.0	13.4	3.0	0.0
	400-500만원 미만	13.2	23.9	25.4	17.3	11.2	8.3	0.7
	500만원 이상	22.6	20.1	23.1	16.0	7.6	9.5	0.7
	무응답	0.0	15.4	36.1	33.1	15.4	0.0	0.0

Base : 가구원 자료 : 2020 충남 사회조사 무응답 : 0.4%

14-5. 수도권 인구 및 관광객 유치

수도권 인구와 관광객 유치 위해 '문화관광자원 개발 및 인프라 구축' 필요

- **수도권 인구와 관광객 등 유치를 위해 준비해야 할 사항으로 '문화관광자원 개발 및 인프라 구축'이 33.7%로 가장 높으나, 감소 추세를 보임**
- **다음으로 '정주 여건 조성'(16.5%), '쾌적한 환경 조성'(16.1%) 등의 순임**
  - '문화관광자원 개발 및 인프라 구축'의 응답은 성별로 연령별로 30대(40.1%), 학력별로 대학 이상(39.7%), 가구소득별로 500만원 이상(45.9%)에서 높음
  - '정주 여건 조성'의 응답은 연령별로 15-19세(30.5%), 학력이 높을수록, 가구소득별로 300-400만원 미만(23.5%)에서 높음

(단위 : %)

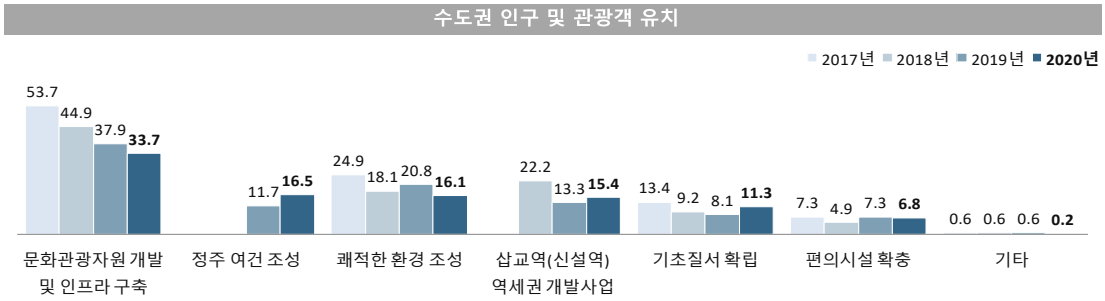

수도권 인구 및 관광객 유치

(단위 : %)

구분		문화관광자원 개발 및 인프라 구축	정주 여건 조성	쾌적한 환경 조성	삽교역(신설역) 역세권 개발사업	기초질서 확립	편의시설 확충	기타
충청남도		33.7	16.5	16.1	15.4	11.3	6.8	0.2
성별	남성	36.5	15.9	14.7	16.3	10.6	6.0	0.0
	여성	30.9	17.1	17.4	14.5	12.1	7.7	0.3
연령별	15-19세	29.3	30.5	8.5	14.2	11.4	4.1	2.0
	20대	31.5	16.5	7.7	20.2	11.6	12.5	0.0
	30대	40.1	26.8	9.2	14.7	6.3	2.9	0.0
	40대	38.5	17.5	15.8	11.6	10.1	6.4	0.0
	50대	33.7	16.8	20.2	13.6	8.5	6.8	0.4
	60세 이상	31.9	12.8	18.2	16.5	13.8	6.8	0.0
학력별	초졸 이하	30.8	13.4	19.6	16.1	13.6	6.5	0.0
	중졸 이하	29.4	15.4	18.7	15.6	15.1	5.2	0.6
	고졸 이하	32.8	16.1	16.3	14.5	10.4	9.6	0.3
	대학 이상	39.7	20.9	10.8	15.5	8.2	5.0	0.0
	무응답	-	-	-	-	-	-	-
가구 소득별	100만원 미만	30.2	10.3	20.6	15.1	17.3	6.5	0.0
	100-200만원 미만	33.9	16.6	16.1	15.4	10.6	7.2	0.3
	200-300만원 미만	31.0	21.4	15.0	15.7	8.6	8.3	0.0
	300-400만원 미만	24.3	23.5	23.6	13.0	9.6	5.9	0.0
	400-500만원 미만	41.4	10.2	6.2	20.8	11.0	10.3	0.0
	500만원 이상	45.9	21.3	9.9	13.5	6.1	2.6	0.7
	무응답	52.6	30.8	0.0	0.0	16.5	0.0	0.0

Base : 가구원
자료 : 2020 충남 사회조사

14-6. 투자해야할 사업

장기 투자사업으로 '산업단지 조성을 통한 기업 유치' 우선 투자 필요

- **예산군 대규모 장기 투자사업 중 가장 우선적으로 투자해야 할 사업은 '산업단지 조성을 통한 기업 유치'가 38.1%로 가장 높으나, 전년 대비 9.5%p 감소함**
- **다음으로 '예당저수지 종합관광지 조성 사업'(19.3%), '문화·체육 등 여가선용시설 확충'(18.8%), '내포신도시 예산권역 개발'(13.1%), 등의 순임**
  - '산업단지 조성을 통한 기업 유치'의 응답은 연령별로 30대(42.1%)에서 높음
  - '예당저수지 종합관광지 조성 사업'의 응답은 연령별로 40대(25.3%)에서 높음

(단위 : %)

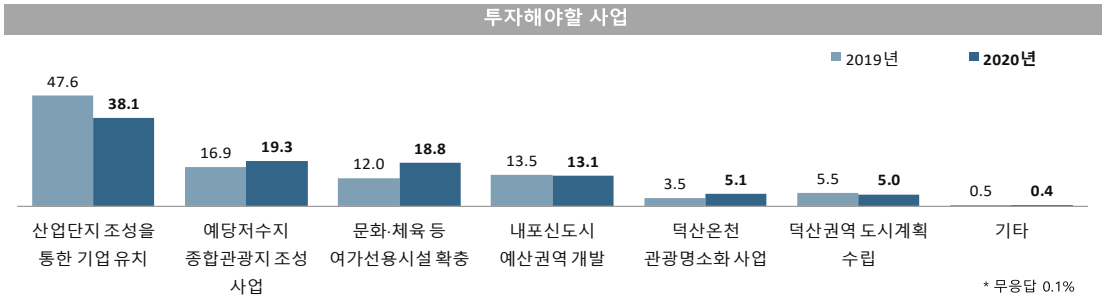

투자해야할 사업

(단위 : %)

구분		산업단지 조성을 통한 기업 유치	예당저수지 종합관광지 조성 사업	문화·체육 등 여가선용시설 확충	내포신도시 예산권역 개발	덕산온천 관광명소화 사업	덕산권역 도시계획 수립	기타
충청남도		38.1	19.3	18.8	13.1	5.1	5.0	0.4
성별	남성	40.9	18.1	19.2	12.2	3.6	5.6	0.4
	여성	35.3	20.6	18.4	14.0	6.6	4.4	0.4
연령별	15-19세	19.5	10.6	45.1	11.8	8.5	2.4	2.0
	20대	34.9	15.9	26.7	17.6	4.8	0.0	0.0
	30대	42.1	11.2	24.2	7.8	8.9	5.7	0.0
	40대	40.7	25.3	18.2	8.6	2.2	4.3	0.8
	50대	35.3	17.5	20.6	16.0	5.1	4.3	0.8
	60세 이상	40.3	21.5	12.9	13.5	4.9	6.8	0.1
학력별	초졸 이하	36.7	19.7	16.3	14.1	5.7	7.4	0.0
	중졸 이하	35.6	19.9	15.6	13.7	6.3	7.9	0.9
	고졸 이하	41.9	20.4	17.8	11.7	5.1	2.2	0.6
	대학 이상	36.8	17.4	24.0	13.5	3.8	4.2	0.3
	무응답	-	-	-	-	-	-	-
가구 소득별	100만원 미만	40.8	22.2	12.3	12.7	5.3	6.2	0.0
	100-200만원 미만	40.4	17.4	18.1	12.5	5.7	5.4	0.5
	200-300만원 미만	32.3	19.7	23.3	13.4	5.0	5.8	0.5
	300-400만원 미만	40.5	15.9	21.5	12.6	5.8	3.7	0.0
	400-500만원 미만	33.9	17.7	25.0	14.4	3.8	4.3	0.9
	500만원 이상	37.6	21.4	19.5	13.8	4.0	2.9	0.7
	무응답	32.0	32.0	0.0	36.1	0.0	0.0	0.0

Base : 가구원
자료 : 2020 충남 사회조사
무응답 : 0.1%

14-7. 인구 증가 대책

인구 증가를 위해 '산업단지 조성을 통한 기업 유치' 대책 필요

- **예산군의 인구 증가를 위해 가장 적절한 대책으로 '산업단지 조성을 통한 기업 유치'가 42.4%로 가장 높게 나타남**
- **다음으로 '복지 및 보건의료 확대'(16.1%), '귀농·귀촌 유입을 위한 지원 확대'(15.4%), '보육·문화 복합시설 확충'(11.2%) 등의 순임**
  - '산업단지 조성을 통한 기업 유치'의 응답은 성별로 남성(48.7%), 연령별로 40대(49.1%), 학력별로 대학 이상(46.0%), 가구소득별로 300-400만원 미만(47.8%)에서 높음
  - '복지 및 보건의료 확대'의 응답은 성별로 여성(20.4%), 학력이 낮을수록, 가구소득별 100-200만원 미만(22.9%)에서 높음

(단위 : %)

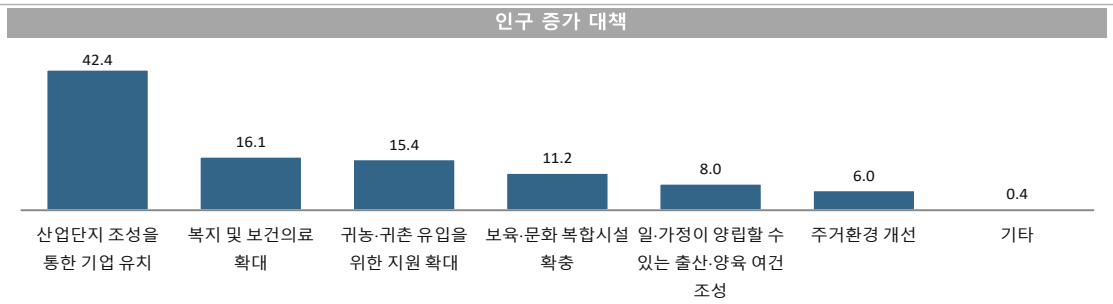

인구 증가 대책

(단위 : %)

구분		산업단지 조성을 통한 기업 유치	복지 및 보건의료 확대	귀농·귀촌 유입을 위한 지원 확대	보육·문화 복합시설 확충	일·가정이 양립할 수 있는 출산·양육 여건 조성	주거환경 개선	기타
	충청남도	42.4	16.1	15.4	11.2	8.0	6.0	0.4
성별	남성	48.7	11.9	14.9	11.3	5.4	6.4	0.5
	여성	36.0	20.4	15.8	11.2	10.6	5.6	0.3
연령별	15-19세	21.5	6.9	4.5	44.7	11.0	6.9	2.0
	20대	39.5	14.2	14.2	13.4	7.1	10.2	0.0
	30대	45.3	13.5	8.1	17.3	10.9	3.2	0.0
	40대	49.1	14.8	11.6	11.6	8.6	4.3	0.0
	50대	45.0	14.9	17.2	8.2	7.3	6.2	0.8
	60세 이상	41.3	18.8	18.4	7.6	7.5	6.0	0.3
학력별	초졸 이하	41.1	20.3	17.7	7.6	7.9	5.3	0.0
	중졸 이하	36.6	17.1	17.1	12.7	10.1	5.0	0.6
	고졸 이하	42.7	15.3	16.4	11.6	6.5	6.3	0.6
	대학 이상	46.0	12.1	10.9	14.1	8.7	6.9	0.5
	무응답	-	-	-	-	-		-
가구 소득별	100만원 미만	45.0	16.4	17.4	7.8	6.1	7.2	0.2
	100-200만원 미만	40.7	22.9	17.6	5.6	7.4	4.8	0.7
	200-300만원 미만	41.2	10.0	14.1	15.3	10.2	7.6	0.5
	300-400만원 미만	47.8	17.1	4.3	15.1	12.1	3.7	0.0
	400-500만원 미만	42.9	10.5	17.5	14.9	8.0	4.8	0.0
	500만원 이상	35.8	15.2	17.8	16.1	6.2	6.9	0.7
	무응답	48.5	0.0	0.0	36.1	0.0	15.4	0.0

Base : 가구원 자료 : 2020 충남 사회조사 무응답 : 0.5%
1) 2019년 대비 보기 항목 다변화

충청남도

Chapter 15

충남 사회지표
태안군

SOCIAL INDICATORS OF CHUNGNAM 2020

충청남도

SOCIAL INDICATORS OF CHUNGNAM 2020

2020 충남 사회지표 태안군

요 약

1. 한 눈에 보는 태안군

인 구

(단위: 천명, %)

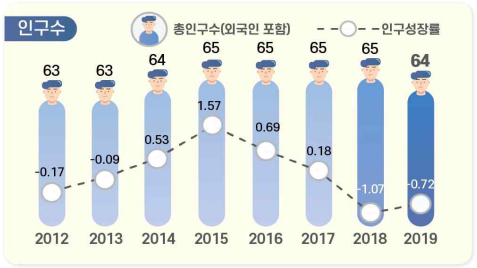

※ 출처: 행정안전부, 「주민등록인구통계」 / 법무부, 「체류외국인통계」

(단위: %)



노령화 지수 = [고령인구(65세이상) / 유소년인구(0~14세)]×100
총 부양비 = 유소년 부양비 + 노년 부양비
유소년 부양비 = [유소년 인구(0~14세)/생산가능인구(15~64세)] ×100
노년 부양비 = [고령인구(65세 이상)/생산가능인구(15~64세)] ×100

건 강

(단위: 인구 십만명당 사망자 수)



※ 출처: 통계청, 「사망원인통계」

(단위: 10점 평균)



※ 출처: 충남 사회조사

가구와 가족

(단위: %)



※ 출처: 통계청, 「인구총조사」

(단위: 10점 평균)

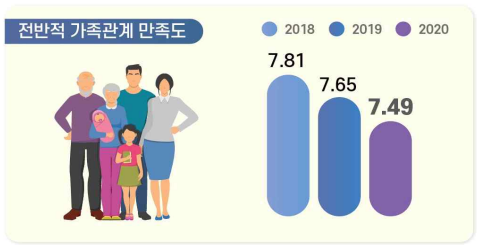

※ 출처: 충남 사회조사

교 육

(단위: %, 10점 평균)

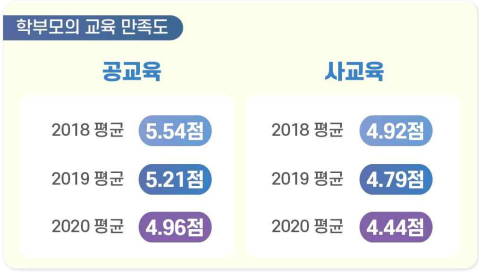

※ 출처: 충남 사회조사

(단위: 명)



※ 출처: 한국교육개발원, 「교육기본통계」

노 동

(단위: %)



경제활동참가율(%) = (경제활동인구 ÷ 만 15세이상인구) × 100
고용률(%) = (취업자 ÷ 만 15세이상인구) × 100
실업률(%) = (실업자 ÷ 경제활동인구) × 100
경제활동인구: 만15세 이상 취업자와 실업자의 합

(단위: %)

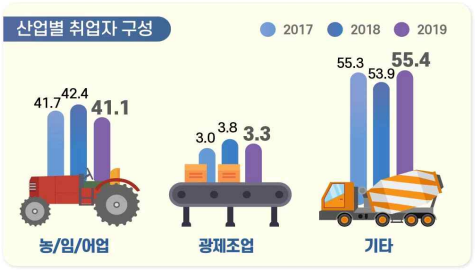

※ 출처: 통계청, 「경제활동인구조사」
* 기타 = 건설업, 도소매/숙박음식점업, 사업/개인 공공서비스 및 기타, 전시/운수/통신/금융

소득과 소비

(단위: 10점 평균)



※ 출처: 충남 사회조사

(단위: %, 가구 부채 '있다' 응답)



※ 출처: 충남 사회조사

주거와 교통

(단위: %)



※ 출처: 충남 사회조사

(단위: 10점 평균)



※ 출처: 충남 사회조사

환 경

(단위: %, 10점 평균)

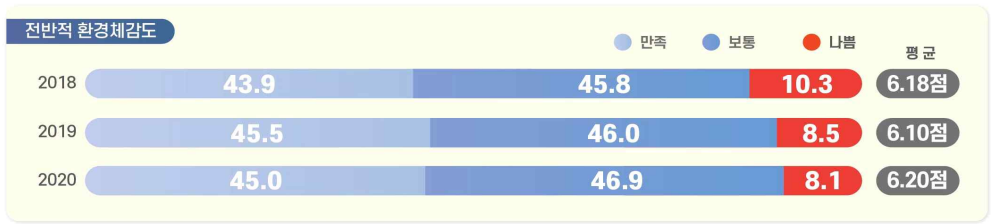

※ 출처: 충남 사회조사

안 전

(단위: 10점 평균)



※ 출처: 충남 사회조사

여가와 문화

(단위: 인구 십만명당 문화기반시설 수(개))



※ 출처: 문화체육관광부, 「문화기반시설총람」 / 행정안전부, 「주민등록인구통계」

(단위: 10점 평균)



※ 출처: 2020 충남 사회조사

사회 통합

(단위: 10점 평균)



※ 출처: 충남 사회조사

(단위: 10점 평균)



※ 출처: 충남 사회조사

도정 특성

(단위: 10점 평균)



※ 출처: 2020 충남 사회조사

(단위: %, 10점 평균)

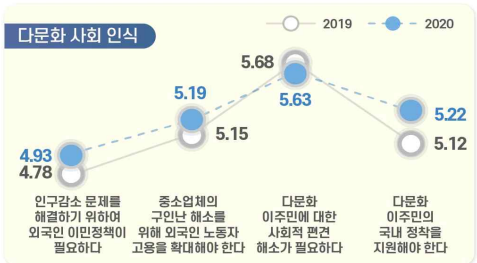

※ 출처: 충남 사회조사

2. 지표의 변화

부문	항목	2018년	2019년	2020년	증감[1]
1. 태안의 인구	• 총인구수 (천명)	64.6	64.1	-	0.5▽
	• 인구성장률 (%)	-1.07	-0.72	-	0.35▲
2. 건강	• 지난 1년간 도내 의료시설 이용 여부 (%)	80.7	77.7	83.9	6.2▲
	• 지난 1년간 도내 의료시설 이용자 : 이용 횟수 (회)	18.6	22.3	14.5	7.8▽
	• 의료시설·서비스 만족도 : 의료시설 '만족' (%)	41.9	46.8	57.9	-
	: 의료서비스 '만족' (%)	44.8	51.4		
3. 가구와 가족	• 가족관계 만족도 '만족' (%) : 전반적 가족관계	70.8	71.6	67.0	4.6▽
	: 배우자와의 관계	81.3	74.7	76.4	1.7▲
	: 자녀와의 관계	87.1	83.5	80.4	3.1▽
4. 교육	• 공교육 만족도 '만족' (%)	41.4	18.7	21.5	2.8▲
	• 사교육 만족도 '만족' (%)	27.9	11.3	11.3	0.0▲
5. 노동	• 지난 1주간 경제활동 상태 : '일하였음' (%)	59.3	53.6	58.3	4.7▲
	• 고용형태 : '상용근로자' (%)	30.3	25.6	25.9	0.3▲
6. 소득과 소비	• 월평균 가구소득 : 300만원 이상 (%)	22.9	15.7	15.1	0.6▽
	• 부채 있는 가구 비중 (%)	32.0	24.7	22.7	2.0▽
7. 주거와 교통	• 자동차등록 대수 (천대)	33.4	34.0	-	0.6▲
8. 환경	• 환경체감도 '좋음' (%) : 대기	34.2	32.3	43.1	10.8▲
	: 녹지 환경	44.8	47.0	55.6	8.6▲
9. 안전	• 사회안전에 대한 인식 '안전' (%) : 전반적 사회 안전	37.4	19.3	35.1	15.8▲
	: 자연재해	35.6	25.0	37.7	12.7▲
	: 범죄위험	44.5	31.9	34.0	2.1▲
10. 여가와 문화	• 여가활동 참여 여부 '참여' (%)[2] : 문화예술 관람	32.7	33.7	22.3	-
	: 문화예술 참여	14.6	10.4		
	: 스포츠 관람	15.3	8.5	10.2	-
	: 스포츠 참여		12.3		
	: 관광/여행(국내)	34.8	49.0	31.1	-
	: 관광/여행(해외)			9.5	-
11. 사회통합	• 삶에 대한 만족감 (10점만점) : 삶에 대한 만족	6.15	6.00	5.85	0.15▽
	: 삶에 대한 가치	6.22	6.22	5.81	0.41▽
	: 거주 시군 전반적 생활 만족도	-	-	5.68	-
	• 정서경험 (10점만점) : 행복	6.09	6.21	5.85	0.36▽
	: 근심/걱정	4.21	4.24	4.66	0.42▲
	: 우울	3.51	3.66	3.68	0.02▲
	• 향후 이사 계획 (%)	4.3	7.9	7.4	0.5▽
12. 도정특성	• 사회적 약자에 대한 인권의식 존중 (%) : 여성	60.9	41.9	48.8	6.9▲
	: 아동/청소년	57.4	47.1	52.5	5.4▲
	: 노인	68.3	52.8	58.9	6.1▲
	: 장애인	50.5	34.7	44.0	9.3▲
	: 외국인노동자	34.5	21.2	23.7	2.5▲

1) 증감 : 최근 2개년 증감 값(2020년-2019년)
(소수점 이하 반올림으로 인해 통계표 상의 차이와 실제 수치가 다를 수 있음)
2) 2020년 '문화예술', '스포츠'의 관람/참여 항목 통합, '관광활동'→'국내 관광/여행', '해외 관광/여행' 항목 분리

3. 태안군 현황

- **(인구)** ’19년 태안군 인구는 총 6만4천명(외국인 1.4천명 포함)으로 도내에서 11번째이며, 인구증가율은 -0.72%로 충남 평균 인구증가율(-0.01%)에 미치지 못하고 있으며, 평균연령은 50.3세로 전체 평균연령(42.8세)보다 높음
- **(산업구조)** ’19년 태안군 산업별 취업자는 4만명이며, 비율로는 농업, 임업 및 어업(41.1%)의 구성비가 가장 높음

< 2019년 산업별 취업자 수 비중 >

(단위 : 천명, %)

구분		합계	농업, 임업및어업	광제조업	건설업	도소매·음식점숙박업	전기·운수·통신·금융	사업·개인·공공서비스 및기타
충남	취업자 수	1,196	143	270	83	211	104	384
	구성비	100.0	12.0	22.6	6.9	17.6	8.7	32.1
태안	**취업자 수**	**40**	**16**	**1**	**2**	**7**	**2**	**11**
	구성비	**100.0**	**41.1**	**3.3**	**4.8**	**17.9**	**6.0**	**26.7**

자료 : 통계청, 지역별고용조사, 2019

- **(주택)** ’18년 태안군 주택 수는 약 3만호, 주택보급률은 115.0%로 도내 6위이며, 인구 천명당 주택 수는 480.3호로 충남 평균(451.2호)보다 많은 수준임

< 2018년 주택 수 및 주택보급률 >

(단위 : 호, %)

구분	주택 수	주택보급률	인구 천명당 주택 수
충남	959,457	112.7	451.2
태안[3)]	**30,375**	**115.0**	**480.3**
보령	45,986	110.8	450.9
서천	25,555	112.1	473.9

자료 : 충청남도, 충남통계연보

3) 충남 사회조사 시군편 분석 시 권역별로 비교표 제시
- 북부권 : 천안시, 아산시, 서산시, 당진시
- 내륙권 : 공주시, 계룡시, 청양군, 홍성군, 예산군
- 서해안권 : 보령시, 서천군, 태안군
- 금강권 : 논산시, 금산군, 부여군

4. 태안군 주요 특징(충남 사회지표)

4-1. 경제 분야

- **(소득·소비)** 태안군은 도 평균에 비해 저소득 가구 비중이 높으며, 소비지출도 타 지역에 비해 상대적으로 낮은 수준임
  - 태안군 월평균 가구소득은 100~200만원인 비율이 33.6%로 가장 높으며, 월평균 소비지출액도 100~200만원이 31.8%로 가장 높게 나타남.
  - 가구당 월평균 소득이 50만원 미만인 비율(16.8%)이 도내에서 2번째로 높으며, 50만원 미만 소비지출하는 비율(19.1%)도 충남 평균(16.7%)보다 높음

< 2020년 전체 가구 중 월평균 소득의 구간별 비중 >

(단위 : %)

구분	50만원 미만	50~100 만원	100~200 만원	200~300 만원	300~400 만원	400~500 만원	500~600 만원	600~700 만원	700~800 만원	800만원 이상
충남	12.6	18.8	20.0	15.4	12.3	8.2	4.6	2.8	2.2	2.9
태안	**16.8**	**22.9**	**33.6**	**10.3**	**7.6**	**2.9**	**1.3**	**0.8**	**1.2**	**1.3**
보령	14.5	23.2	19.9	11.1	13.3	7.4	4.1	2.2	1.4	2.8
서천	14.8	25.1	21.9	15.4	7.8	5.2	3.8	1.3	1.6	3.1

< 2020년 전체 가구 중 월평균 소비지출액의 구간별 비중 >

(단위 : %)

구분	50만원 미만	50~100 만원	100~200 만원	200~300 만원	300~400 만원	400~500 만원	500~600 만원	600~700 만원	700~800 만원	800만원 이상
충남	16.7	22.8	23.7	16.1	10.7	5.2	2.2	1.1	0.5	0.8
태안	**19.1**	**27.3**	**31.8**	**9.0**	**7.3**	**1.2**	**0.8**	**0.3**	**0.0**	**1.1**
보령	16.4	28.5	21.1	16.1	10.5	3.5	1.7	1.0	0.5	0.4
서천	28.2	24.8	20.7	11.6	7.2	3.4	1.1	1.9	0.2	0.9

- **(부채)** 태안군에 부채를 가지고 있는 가구의 비중은 22.7%로 충남 전체(34.4%)에 비해 낮은 편이며, 주된 사유는 '사업/영농자금'이 48.5%로 타 지역에 비해 상대적으로 높은 비율을 차지함

< 2020년 전체 가구 중 부채 여부 및 이유 비중 >

(단위 : %)

구분	부채 여부		부채 이유(부채가 있는 가구 기준)						
	있다	없다	주택 임차 및 구입	사업/영농자금	교육비, 의료비를 제외한 기타 생활비	재테크 투자	교육비	의료비	기타
충남	34.4	65.5	42.6	30.3	13.2	4.2	3.5	3.0	3.0
태안	**22.7**	**76.0**	**24.5**	**48.5**	**7.8**	**2.5**	**3.9**	**5.4**	**6.4**

- **(직장)** 태안군은 상용근로자 비중이 충남 시군 중에서 가장 낮은 25.9%를 차지하고 있어 불안정한 편이며, 근로여건 전반적 만족 비율은 도 평균에 비해 약간 낮은 수준을 형성하고 있음
  - 근로여건 중 하는 일에 대한 만족 비율이 41.7%로 가장 높은 반면, 임금/소득에 대한 만족(25.0%)은 상대적으로 낮음

< 2020년 고용형태별 취업자 비중 >

(단위 : %)

구분	상용근로자	임시근로자	일용근로자	고용원 있는 자영업자	고용원 없는 자영업자	무급가족 종사자
충남	51.6	7.6	6.0	5.0	22.2	7.5
태안	**25.9**	**5.8**	**4.1**	**5.8**	**40.3**	**14.6**
보령	45.1	7.7	6.7	5.1	25.7	9.6
서천	34.5	10.3	5.3	4.5	33.8	11.7

< 2020년 근로 여건 만족 비율 >

(단위 : %)

구분	하는일	임금/소득	근로시간	근무환경	의사소통/인간관계	고용안정성	일/직장에서의 장래성	전반적 만족도
충남	46.5	32.4	39.7	41.8	48.8	41.6	37.0	40.3
태안	**41.7**	**25.0**	**28.4**	**31.5**	**41.1**	**33.3**	**28.1**	**31.2**
보령	42.5	28.1	33.8	33.5	44.1	35.1	29.6	31.4
서천	61.5	38.8	46.1	43.4	52.4	48.1	41.3	52.1

4-2. 사회 분야

- **(주거)** 태안군 주거환경에 대한 만족도는 도 평균 수준에 비해 다소 낮은 편이며, 모든 항목이 타 시군 대비 상대적으로 낮게 나타남
  - 거주주택에 대한 만족도가 6.05점으로 가장 높은 반면, 휴식공간(4.42점)은 가장 낮음

< 2020년 주거환경 만족도 >

(단위 : 점)

구분	거주주택	쇼핑시설	공공시설	휴식공간
충남	6.26	5.38	5.47	5.03
태안	**6.05**	**4.64**	**4.98**	**4.42**
보령	6.06	5.15	5.33	4.58
서천	6.75	4.79	5.31	4.49

- **(삶에 대한 만족감과 정서경험)** 태안군은 삶에 대한 만족감(삶에 대한 만족, 삶에 대한 가치, 전반적 생활 만족도)이 도 평균보다 약간 낮은 수준으로 나타남
  - 정서 경험 측면에서는 행복(5.85점)에 대한 경험이 근심·걱정(4.66점), 우울(3.68점) 경험보다 높게 나타남

< 2020년 삶에 대한 만족감과 정서 경험 >

(단위 : 점)

구분	삶에 대한 만족감			정서 경험		
	삶에 대한 만족	삶에 대한 가치	거주 시군 전반적 생활 만족도	행복	근심·걱정	우울
충남	6.19	6.29	5.99	6.19	4.73	3.80
태안	**5.85**	**5.81**	**5.68**	**5.85**	**4.66**	**3.68**
보령	6.06	6.16	5.84	6.05	4.42	3.57
서천	6.72	6.43	6.33	6.33	4.14	2.86

4-3. 환경 · 안전 분야

- **(환경)** 태안군은 전반적인 환경체감도 뿐만 아니라 대기, 수질, 토양, 소음·진동, 녹지환경 등 세부분야에서도 타 시군에 비해 높게 인식하고 있음

< 2020년 환경체감도 >

(단위 : 점)

구분	전반적 체감도	대기	수질	토양	소음·진동	녹지환경
충남	5.86	5.30	5.79	5.65	5.46	6.04
태안	**6.20**	**5.76**	**6.12**	**5.70**	**6.28**	**6.88**
보령	5.34	5.00	5.43	5.12	4.95	5.73
서천	6.42	6.26	6.43	5.95	6.07	6.34

- **(안전)** 태안군은 전반적인 사회안전 뿐만 아니라 자연재해, 건축물 및 시설물, 교통사고, 화재, 먹거리, 정보보안, 신종 전염병, 범죄위험 등 세부 항목에서도 타 시군에 비해 안전하다고 느끼는 것으로 나타남

< 2020년 사회안전에 대한 인식 >

(단위 : 점)

구분	전반적 안전 인식도	자연 재해	건축물 및 시설물	교통 사고	화재	먹거리	정보 보안	신종 전염병	범죄 위험
충남	5.13	5.24	5.57	4.88	5.37	5.59	5.14	2.98	4.72
태안	**5.75**	**5.27**	**5.72**	**5.66**	**5.85**	**6.17**	**5.73**	**4.07**	**5.50**
보령	4.82	4.93	4.99	4.68	4.72	5.15	4.47	2.44	4.36
서천	5.42	5.69	5.81	5.02	5.14	6.17	5.31	2.65	5.18

5. 응답자 특성

5-1. 응답 가구

• **2020년 사회조사 유효표본**

- 900가구
- 표본오차는 95% 신뢰수준에서 ± 3.21%p

구분		사례수[4]	비율(%)
전 체		900	100.0
주택 유형별	단독주택	680	75.6
	아파트	120	13.3
	연립/다세대주택	73	8.1
	기타	27	3.0
충남 거주기간별	5년 미만	49	5.4
	5~10년 미만	46	5.1
	10~15년 미만	47	5.2
	15~20년 미만	46	5.1
	20년 이상	712	79.1
주거점유 형태별	자기집	800	88.9
	전세	18	2.0
	월세/기타	82	9.1
가구소득별	100만원 미만	357	39.7
	100-200만원 미만	302	33.6
	200-300만원 미만	93	10.3
	300-400만원 미만	68	7.6
	400-500만원 미만	26	2.9
	500만원 이상	42	4.7
	무응답	12	1.3
가구원 수별	1인 가구	353	39.2
	2인 가구	404	44.9
	3인 가구	86	9.6
	4인 가구	38	4.2
	5인 이상 가구	19	2.1
읍면동 구분별	읍부	490	54.4
	면부	410	45.6
주거지 형태별	도시	203	22.6
	농촌	616	68.4
	어촌	81	9.0

4) 사례수는 실제 응답자 수이며, 비율은 모수추정을 위해 가중치를 적용하여 계산함

5-2. 응답 가구원

• **2020년 사회조사 유효표본**
- 1,227명
- 표본오차는 95% 신뢰수준에서 ± 2.77%p

구분		사례수[5]	비율(%)
전 체		1,227	100.0
성별	남성	579	47.2
	여성	648	52.8
연령별	15~19세	11	0.9
	20대	13	1.1
	30대	38	3.1
	40대	87	7.1
	50대	199	16.2
	60세이상	879	71.6
학력별	초졸이하	556	45.3
	중졸이하	217	17.7
	고졸이하	293	23.9
	대학이상	125	10.2
	무응답	36	2.9
직업별	전문/관리	41	3.3
	사무	21	1.7
	서비스/판매	144	11.7
	농어업	379	30.9
	기능/노무등	125	10.2
	직업없음	505	41.2
	무응답	12	1.0
지위별	임금근로자	184	15.0
	비임금근로자	499	40.7
	미취업자	505	41.2
	무응답	39	3.2
읍면동 구분별	읍부	657	53.5
	면부	570	46.5
가구원 유형	가구주	900	73.3
	가구원	327	26.7

5) 사례수는 실제 응답자 수이며, 비율은 모수추정을 위해 가중치를 적용하여 계산함

충청남도

SOCIAL INDICATORS OF CHUNGNAM 2020

2020 충남 사회지표 태안군

결과 분석

15. 태안군

15-1. 인구 증가 정책

인구 증가를 위해 '다양한 일자리 창출' 우선 추진

- **태안군의 인구 증가를 위해 우선적으로 추진해야 할 것은 '다양한 일자리 창출'이 29.6%로 가장 높으나, 감소 추세를 보임**
- **다음으로 '복지 및 보건의료 강화'(25.3%), '출산장려정책 활성화'(19.1%) 등의 순임**
  - '다양한 일자리 창출'의 응답은 성별로 남성(34.7%), 연령별로 40대(39.1%), 학력이 높을수록, 가구소득별로 500만원 이상(41.9%)에서 높음
  - '복지 및 보건의료 강화'의 응답은 성별로 여성(30.7%), 연령별로 20대(40.2%), 학력별로 초졸 이하(33.5%), 가구소득별로 400-500만원 미만(35.9%)에서 높음

(단위 : %)

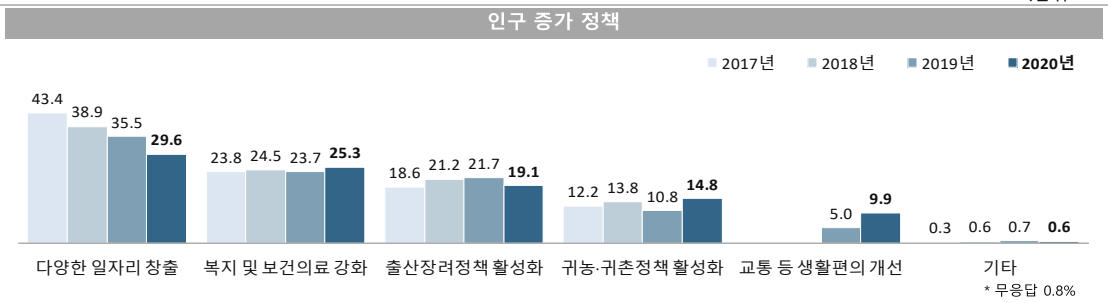

인구 증가 정책

(단위 : %)

구분		다양한 일자리 창출	복지 및 보건의료 강화	출산장려정책 활성화	귀농·귀촌정책 활성화	교통 등 생활편의 개선	기타
충청남도		29.6	25.3	19.1	14.8	9.9	0.6
성별	남성	34.7	20.1	16.9	15.7	10.9	0.6
	여성	24.4	30.7	21.3	13.8	8.8	0.6
연령별	15-19세	18.3	19.3	36.5	8.6	8.6	0.0
	20대	29.9	40.2	6.5	10.3	13.1	0.0
	30대	23.8	23.1	18.5	18.8	15.7	0.0
	40대	39.1	21.1	13.5	13.2	11.9	1.3
	50대	35.7	14.5	17.2	20.2	11.3	0.5
	60세 이상	26.3	29.3	22.5	13.6	7.0	0.7
학력별	초졸 이하	23.0	33.5	23.6	12.2	6.4	1.0
	중졸 이하	29.4	21.4	19.6	15.7	13.0	0.0
	고졸 이하	32.6	23.8	14.9	15.6	11.5	0.3
	대학 이상	34.5	18.7	20.0	15.6	9.7	1.0
	무응답	35.0	18.8	12.2	22.5	11.5	0.0
가구 소득별	100만원 미만	26.4	33.4	24.0	10.0	4.9	1.0
	100-200만원 미만	24.8	21.7	17.3	19.9	15.8	0.2
	200-300만원 미만	36.2	21.1	9.8	23.1	9.4	0.0
	300-400만원 미만	32.9	23.5	17.7	15.5	9.7	0.7
	400-500만원 미만	31.1	35.9	20.7	3.6	5.7	3.1
	500만원 이상	41.9	10.7	28.5	6.1	10.7	0.0
	무응답	27.3	39.8	15.6	2.2	0.0	0.0

Base : 가구원　　자료 : 2020 충남 사회조사　　무응답 : 0.8%

15-2. 관광 정책

‘다양한 관광프로그램 개발’ 및 ‘지역상인의 서비스 마인드 제고’ 추진

- **태안군이 ‘찾고 싶고 재미가 넘치는 관광도시’가 되기 위해 우선 추진해야 할 것은 ‘다양한 관광프로그램 개발’(25.8%)과 ‘지역상인의 서비스마인드 제고’(25.4%)가 높게 나타남**
- **다음으로 ‘교통 인프라 확충’(22.3%), ‘관광 홍보 분야 확대’(15.0%) 등의 순임**
  - ‘다양한 관광프로그램 개발’의 응답은 연령별로 40대(35.9%), 학력별로 대학 이상(30.8%), 가구소득별로 500만원 이상(34.9%)에서 높음
  - ‘지역상인의 서비스마인드 제고’의 응답은 연령별로 50대(30.1%), 가구소득별로 100-200만원 미만(31.6%)에서 높음

(단위 : %)

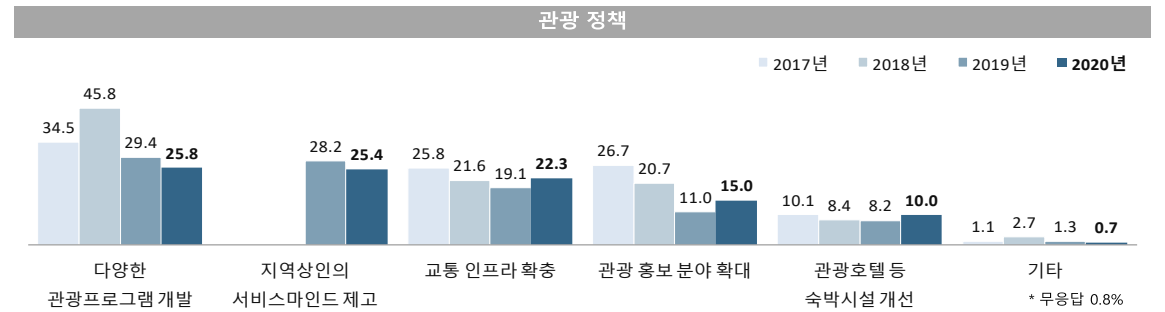

관광 정책

(단위 : %)

구분		다양한 관광프로그램 개발	지역상인의 서비스마인드 제고	교통 인프라 확충	관광 홍보 분야 확대	관광호텔 등 숙박시설 개선	기타
충청남도		25.8	25.4	22.3	15.0	10.0	0.7
성별	남성	27.5	24.8	20.1	16.0	10.1	0.4
	여성	24.1	25.9	24.7	13.9	9.8	1.1
연령별	15-19세	26.9	8.6	9.6	37.5	8.6	0.0
	20대	29.9	6.5	33.7	13.1	16.8	0.0
	30대	20.7	28.7	21.0	22.0	7.7	0.0
	40대	35.9	23.0	13.5	12.5	15.1	0.0
	50대	22.6	30.1	22.5	14.3	8.6	1.4
	60세 이상	24.3	28.6	24.2	12.8	8.2	1.0
학력별	초졸 이하	23.5	24.4	25.8	16.0	8.2	1.8
	중졸 이하	22.2	25.7	26.6	19.1	5.1	0.0
	고졸 이하	27.8	27.9	19.6	11.4	11.7	0.4
	대학 이상	30.8	24.3	17.9	13.5	12.7	0.3
	무응답	16.0	10.4	22.3	34.1	17.2	0.0
가구 소득별	100만원 미만	22.8	25.7	25.8	14.8	9.1	1.4
	100-200만원 미만	26.7	31.6	23.9	10.4	6.6	0.4
	200-300만원 미만	28.7	22.6	12.0	18.0	17.4	1.0
	300-400만원 미만	26.4	21.4	17.7	21.4	13.1	0.0
	400-500만원 미만	10.4	20.0	36.8	27.6	2.7	1.5
	500만원 이상	34.9	16.7	26.4	4.3	15.5	0.0
	무응답	35.7	19.2	0.0	26.3	3.6	0.0

Base : 가구원 자료 : 2020 충남 사회조사 무응답 : 0.8%

15-3. 농촌 활성화 정책

• 농촌 활성화를 위해 '유통구조 개선 등을 통한 농산물 판로 확대' 우선 추진 •

- **태안군이 '미래를 내다보는 농업 육성'을 위하여 우선적으로 추진해야 할 것은 '유통구조 개선 등을 통한 농산물 판로 확대'가 31.9%로 가장 높으나, 전년 대비 7.8% 감소함**
- **다음으로 '농민(후계자) 교육프로그램 다양화'(19.7%), '귀농·귀촌인에 대한 지원 강화'(18.8%), '농산물 품질 개선'(16.1%) 등의 순임**
  - '유통구조 개선 등을 통한 농산물 판로 확대'의 응답은 연령별로 50대(38.7%), 학력별로 중졸 이하(38.6%), 가구소득별로 400-500만원 미만(43.9%)에서 높음
  - '농민(후계자) 교육프로그램 다양화'의 응답은 연령별로 15-19세(46.2%), 학력별로 대학 이상(33.9%), 가구소득별로 500만원 이상(29.7%)에서 높음

(단위 : %)

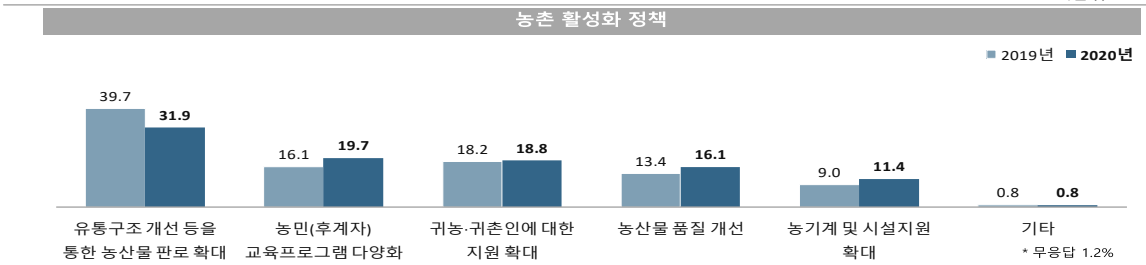

농촌 활성화 정책

(단위 : %)

구분		유통구조 개선 등을 통한 농산물 판로 확대	농민(후계자) 교육프로그램 다양화	귀농·귀촌인에 대한 지원 확대	농산물 품질 개선	농기계 및 시설지원 확대	기타
	충청남도	31.9	19.7	18.8	16.1	11.4	0.8
성별	남성	30.7	20.1	21.6	13.9	10.7	1.2
	여성	33.2	19.3	16.0	18.5	12.0	0.4
연령별	15-19세	26.9	46.2	8.6	0.0	9.6	0.0
	20대	27.1	29.9	36.4	6.5	0.0	0.0
	30대	13.6	23.8	15.4	25.9	13.0	5.6
	40대	34.2	20.1	19.1	18.4	8.2	0.0
	50대	38.7	15.7	17.4	17.6	9.4	0.0
	60세 이상	33.6	15.9	17.5	16.2	15.2	0.7
학력별	초졸 이하	35.2	16.3	15.1	17.8	14.6	0.7
	중졸 이하	38.6	13.9	20.5	13.2	11.7	0.3
	고졸 이하	27.3	19.2	20.0	19.7	11.7	0.9
	대학 이상	26.4	33.9	20.0	11.5	5.5	0.0
	무응답	51.8	4.9	26.9	0.0	7.4	9.0
가구 소득별	100만원 미만	33.2	15.2	16.7	18.8	15.2	0.6
	100-200만원 미만	27.5	16.2	19.9	22.8	11.1	2.0
	200-300만원 미만	31.9	23.4	25.0	9.9	7.7	0.0
	300-400만원 미만	36.6	24.2	25.2	7.5	6.2	0.4
	400-500만원 미만	43.9	15.9	8.9	10.9	19.4	0.0
	500만원 이상	31.3	29.7	13.0	11.0	11.5	0.0
	무응답	24.6	45.7	0.0	12.3	2.2	0.0

Base : 가구원 자료 : 2020 충남 사회조사 무응답 : 1.2%
1) 2020년도 '농민 교육프로그램 다양화' 보기 '농민(후계자) 교육프로그램 다양화'로 수정
2) 2020년도 '귀농·귀촌지원 강화' 보기 '귀농·귀촌인에대한 지원 확대'로 수정

15-4. 어촌 활성화 정책

어촌 활성화를 위해 '어촌지역환경과 생활여건의 개선' 우선 추진

- **태안군의 수산업·어촌의 발전을 위하여 우선적으로 추진해야 할 것은 '어촌지역환경과 생활여건의 개선'이 39.2%로 가장 높게 나타남**
- **다음으로 '기술개발을 통한 어업생산성 향상'(26.6%), '어가소득의 안정'(23.8%) 등의 순임**
  - '어촌지역 환경과 생활여건의 개선'의 응답은 연령별로 30대(52.1%), 가구소득별로 100-200만원 미만(44.8%)에서 높음
  - '기술개발을 통한 어업 생산성 향상'의 응답은 연령별로 15-19세(35.5%), 가구소득별로 400-500만원 미만(40.8%)에서 높음

(단위 : %)

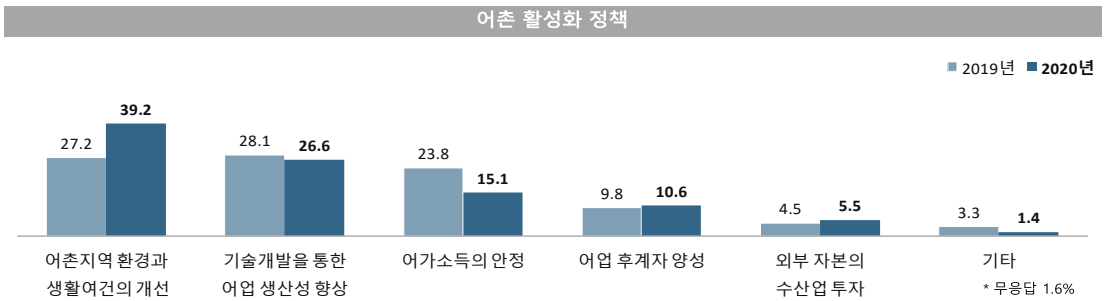

어촌 활성화 정책

(단위 : %)

구분		어촌지역 환경과 생활여건의 개선	기술개발을 통한 어업 생산성 향상	어가소득의 안정	어업 후계자 양성	외부 자본의 수산업 투자	기타
충청남도		39.2	26.6	15.1	10.6	5.5	1.4
성별	남성	39.2	28.7	15.4	7.8	5.6	1.1
	여성	39.2	24.4	14.7	13.4	5.5	1.7
연령별	15-19세	18.3	35.5	9.6	19.3	8.6	0.0
	20대	43.0	23.4	6.5	27.1	0.0	0.0
	30대	52.1	18.8	7.7	5.2	2.8	5.2
	40대	36.8	32.6	22.4	4.6	3.6	0.0
	50대	39.6	25.5	15.7	9.4	7.9	1.4
	60세 이상	38.4	26.5	16.3	9.9	6.5	1.5
학력별	초졸 이하	38.6	25.2	15.4	10.0	7.6	2.6
	중졸 이하	29.6	33.0	19.4	10.6	5.9	0.6
	고졸 이하	42.0	24.0	16.8	10.5	4.8	0.6
	대학 이상	42.0	29.1	9.6	12.9	2.8	1.5
	무응답	46.4	21.9	1.9	3.6	6.3	3.0
가구 소득별	100만원 미만	41.9	27.0	14.2	9.2	5.5	1.6
	100-200만원 미만	44.8	20.1	15.3	9.4	7.0	2.1
	200-300만원 미만	35.6	20.6	18.3	19.6	3.7	0.0
	300-400만원 미만	31.0	35.2	13.1	11.3	6.9	0.7
	400-500만원 미만	34.6	40.8	12.7	1.8	5.7	4.4
	500만원 이상	31.9	35.3	19.5	9.5	1.8	0.0
	무응답	37.5	31.5	4.3	9.2	2.2	0.0

Base : 가구원 자료 : 2020 충남 사회조사 무응답 : 1.6%

충청남도

Chapter 16

충남 사회지표
시군별 조사표

SOCIAL INDICATORS OF CHUNGNAM 2020

승인번호 제 213009 호

2020 충청남도 사회조사 조사표(천안시)

충청남도 Chungcheongnam-do

조사원이 작성하는 란입니다.	일련번호	조사구번호 (시군, 읍면동, 특성번호)	거처번호	가구번호	가구원 코드
		3 4 0 1 -			

천안시

[1] 정책 추진 방향

1. 귀하는 천안시가 더욱 살기 좋은 도시가 되기 위해서는 어떠한 분야에 특히 노력을 기울여야 한다고 생각하십니까? 우선순위에 따라 2가지만 말씀해 주십시오.1순위( ) 2순위( )

① 주거안전 분야 (생활안전, 범죄대응, 주택 등)
② 교통도시개발 분야 (균형발전, 도로, 대중교통 등)
③ 교육 분야 (교육환경, 인재육성, 학교 등)
④ 문화예술 분야 (관광, 문화시설, 공연축제 등)
⑤ 복지의료 분야 (복지정책, 저소득 지원, 병원공공의료 등)
⑥ 경제행정 분야 (농축산, 일자리, 기업유치, 행정서비스 등)
⑦ 녹지경관 분야 (친환경, 녹지, 공원, 공공디자인 등)
⑧ 기타( )

[2] 관광자원 개발 관련 역점 사업

2. 귀하는 천안시 관광자원 개발을 위하여 역점을 두어야 하는 사업은 무엇이라고 생각하십니까? 우선순위에 따라 2가지만 말씀해 주십시오. 1순위( ) 2순위( )

① 어린이를 위한 테마파크 조성 (목천 문화 단지 등)
② 농촌지역을 연계한 농촌 체험활동 개발 및 홍보
③ 영어마을 등 교육 분야 특성화 마을 조성
④ 외국풍 테마마을 조성
⑤ 지역대표 축제 개발
⑥ 천안의 명소 지정 및 홍보
⑦ 유명 아울렛 및 쇼핑몰 유치
⑧ 기타( )

[3] '새로운천안 행복한시민' 구현 방안

3. 귀하는 '새로운천안 행복한시민'을 구현하기 위해 천안시가 해야 하는 일이 무엇이라고 생각하십니까? 우선순위에 따라 2가지만 말씀해 주십시오. 1순위( ) 2순위( )

① 행정의 간소화 및 투명화
② 정확한 업무 매뉴얼 마련
③ ONE-STOP 행정 프로세스 마련
④ 공무원 역량강화를 통한 대민행정력 향상
⑤ 기타( )

[4] 지역경제 활성화

4. 귀하는 지역경제 활성화를 위하여 천안시에서 가장 필요한 방안이 무엇이라고 생각하십니까? 우선순위에 따라 2가지만 말씀해 주십시오. 1순위( ) 2순위( )

① 물가 안정 (공공/민간부분)
② 기업/투자 유치 (국내/해외)
③ 중소기업 경쟁력 강화
④ 관광자원 개발
⑤ 지역 대표기업 육성
⑥ 지역 특성화산업 발굴 및 육성
⑦ 전통시장 활성화
⑧ 기타( )

[5] 구도심 활성화

5. 귀하는 천안시가 구도심 활성화를 위하여 우선시해야 할 사항은 무엇이라고 생각하십니까? 우선순위에 따라 2가지만 말씀해 주십시오. 1순위( ) 2순위( )

① 구도심 도로 정비 및 도로 폭 확대
② 구도심 교통 접근성 증대 (버스노선의 확충)
③ 구도심 특성화 마을 개발 (도시 재디자인)
④ 전통시장 육성 등 볼거리 증대
⑤ 주거시설 확충 및 공원 및 운동 시설 확충
⑥ 기타( )

[6] '안전한 도시' 만들기

6. 귀하는 시민들이 안심하고 생활할 수 있는 '안전한 도시'를 만들기 위해 천안시가 해야 하는 일이 무엇이라고 생각하십니까? 우선순위에 따라 2가지만 말씀해 주십시오. 1순위( ) 2순위( )

① 철저한 기준을 통한 인·허가 업무 추진
② 안전영상 등 시민의식을 높이는 대민 홍보
③ 각 시설에 대한 정기점검 등 안전 점검 철저
④ 사고 시 각 유관기관단체를 연합할 비상작동체계 마련
⑤ 각종 재난을 대비한 훈련 강화
⑥ 기타( )

[7] 방범용 CCTV 안전기대도

7. 귀하는 천안시 지역의 방범용 CCTV가 시민의 안전한 생활환경에 얼마나 기여한다고 생각하십니까?

① 전혀 기여하지 않는다 ② 별로 기여하지 않는다 ③ 보통이다 ④ 약간 기여한다 ⑤ 매우 기여한다

승인번호 제 213009 호

2020 충청남도 사회조사 조사표(공주시)

충청남도 Chungcheongnam-do

조사원이 작성하는 란입니다.	일련번호	조사구번호 (시군, 읍면동, 특성번호)	거처번호	가구번호	가구원 코드
		3 4 0 2 0 -			

공주시

1. 귀하는 공주시의 생활에 대해서 전반적으로 얼마나 만족하십니까?

① 매우 불만족	② 약간 불만족	③ 보통	④ 약간 만족	⑤ 매우 만족
➡ (1-1번으로)		➡ (2번으로)	➡ (1-2번으로)	

1-1. [문1의 ①, ② 응답자만] 공주시에 살면서 가장 불만족스럽게 느끼는 시설 또는 환경은 무엇입니까? 우선순위에 따라 2가지만 말씀해 주십시오. 1순위( ), 2순위( )

① 일자리 환경 ② 자연 환경
③ 여가시설 ④ 주거 환경
⑤ 거리 환경 ⑥ 공동체 의식
⑦ 문화시설 ⑧ 교통시설
⑨ 의료시설 ⑩ 교육서비스
⑪ 행정민원 서비스 ⑫ 기타 ( )

1-2. [문1의 ④, ⑤ 응답자만] 공주시에 살면서 가장 만족스럽게 느끼는 시설 또는 환경은 무엇입니까? 우선순위에 따라 2가지만 말씀해 주십시오. 1순위( ), 2순위( )

① 일자리 환경 ② 자연 환경
③ 여가시설 ④ 주거 환경
⑤ 거리 환경 ⑥ 공동체 의식
⑦ 문화시설 ⑧ 교통시설
⑨ 의료시설 ⑩ 교육서비스
⑪ 행정민원 서비스 ⑫ 기타 ( )

문2 정책 추진 개선 방향

2. 귀하는 공주시가 가장 중점적으로 개선해 가야 할 정책분야는 무엇이라고 생각하십니까? 우선순위에 따라 두 가지만 말씀해 주십시오. 1순위( ) 2순위( )

① 산업, 취업 ② 관광, 레저 ③ 교육, 보육 ④ 의료, 복지
⑤ 생태, 환경 ⑥ 쇼핑, 편의시설 ⑦ 교통 ⑧ 기타 ( )

문3 인구 증가 정책

3. 귀하는 공주시가 인구증가를 위해 추진해야 하는 정책분야는 무엇이라 생각하십니까? 우선순위에 따라 두 가지만 말씀해 주십시오. 1순위( ) 2순위( )

① 귀농귀촌 지원시책 강화 ② 저출산 지원 확대
③ 기업유치 등 일자리 창출 ④ 보육시설 지원 및 확충
⑤ 교통편의 확충 ⑥ 주거환경개선 (아파트 공급, 전원주택단지 조성 등)
⑦ 공공편의 시설 확충 (쇼핑센터, 문화센터 등) ⑧ 범죄, 각종 사고로부터 안전한 기반시설 확충
⑨ 기타 ( )

문4 저출산 극복 방안

4. 귀하는 공주시가 저출산 극복을 위해 추진해야 할 방안은 무엇이라 생각하십니까? 우선순위에 따라 두 가지만 말씀해 주십시오. 1순위( ) 2순위( )

① 공공 보육시설 확대 ② 임신, 출산 관련 의료비 및 양육비 지원
③ 공공산후조리원 설치 ④ 가정 돌보미 서비스 확대
⑤ 출산, 육아 전문가 양성 및 출산, 육아대비 교육 프로그램 확대
⑥ 출산, 육아 관련 동호회 설립 및 운영 지원 ⑦ 공동육아 공동체(마을) 설립 및 지원
⑧ 기타 ( )

문5 인근도시 전출 이유

5. 공주시에서 인근도시로 전출하는 가장 큰 이유는 무엇이라고 생각하십니까?

① 직장 (일자리 부족 등) ② 주거 환경 ③ 자녀교육 ④ 교통 등 생활편의
⑤ 발전가능성 ⑥ 안전문제 ⑦ 문화생활 ⑧ 의료, 복지 등
⑨ 기타 ( )

문6 교육여건 개선 정책

6. 귀하는 공주시가 교육여건 개선을 위하여 추진해야 할 정책은 무엇이라고 생각하십니까? 우선순위에 따라 2가지만 말씀해 주십시오. 1순위( ) 2순위( )

① 특성화 학교 추가 운영 ② 학교시설 개선 ③ 통학버스 운영 ④ 체육프로그램 강화
⑤ 방과후학교 개선 ⑥ 학교급식 개선 ⑦ 기타 ( )

문7 귀농귀촌 유치정책

7. 귀하는 공주시가 귀농귀촌을 위하여 추진해야 할 정책은 무엇이라고 생각하십니까? 우선순위에 따라 2가지만 말씀해 주십시오. 1순위( ) 2순위( )

① 귀농, 귀촌 교육프로그램 다양화 ② 농기계, 시설 지원
③ 농촌주택 지원 및 임대 ④ 농지구입 지원
⑤ 마을주민과 공동체 지원 ⑥ 유통 지원 (농산물 판매 등)
⑦ 기타 ( )

승인번호 제 213009 호

2020 충청남도 사회조사 조사표(보령시)

충청남도 Chungcheongnam-do

조사원이 작성하는 란입니다.	일련번호	조사구번호 (시군, 읍면동, 특성번호)	거처번호	가구번호	가구원 코드
		3 4 0 3 0 -			

보령시

1. 보령해양머드박람회 활성화 방향

1. 보령시가 "2022년 보령해양머드박람회"를 성공적으로 유치하기 위하여 가장 역점적으로 추진해야 할 연계사업은 무엇이라 생각하십니까?

"2022년 보령해양머드박람회"는 머드를 테마로 해양치유와 레저관광산업의 허브로 자리매김하기 위한 정부승인국제행사

① 가상현실(VR), 증강현실(AR) 체험을 통한 사계절 머드체험센터 조성
② 박람회 임시주차장 조성
③ 머드를 활용한 다양한 신산업 발굴
④ 장항선 복선전철 조기 준공 및 열차 증편
⑤ 한국수산업경영인 전국대회 유치
⑥ 체험, 놀이, 전시 등 보령머드 테마파크 조성
⑦ 기타 ( )

2. 연육에 따른 해양관광 활성화 방향

2. 귀하께서는 보령시 내륙과 원산도를 잇는 연육에 따라 보령시의 해양관광을 활성화하기 위해 추진할 사항은 무엇이라고 생각하십니까? 우선순위에 따라 2가지만 말씀해 주십시오.

1순위( ) 2순위( )

① 원산도 다기능 스마트항 개발
② 원산도 기반시설(상하수도, 도로, 주차장 등) 확충
③ 원산도 복합 마리나항만 건설
④ 해양헬스케어 시범단지 조성
⑤ 어촌체험마을 및 글램핑 시설장 조성
⑥ 원산도··효자도간 명품 브릿지 조성
⑦ 어촌민속마을 조성
⑧ 기타 ( )

3. 미소·친절·청결·칭찬 범시민운동 활성화 방안

3. 보령시에서는 '미소·친절·청결·칭찬 범시민운동'을 전개하고 있습니다. '미소·친절·청결·칭찬하는 보령'을 만들기 위해 우선적으로 추진해야 할 사항은 무엇이라고 생각하십니까? 우선순위에 따라 2가지만 말씀해 주십시오.

1순위( ) 2순위( )

① 공직자의 실천적 활동 전개
② 시민 및 서비스 단체 실천 운동 전개
③ 플라스틱 등 일회용품 줄이기 운동
④ 해양환경 오염 제거
⑤ 기타 ( )

4. 안전도 제고 방안

4. 귀하께서는 안전한 보령을 만들기 위해 확충해야 할 시설은 무엇이라고 생각합니까? 우선순위에 따라 2가지만 말씀해 주십시오.

1순위( ) 2순위( )

① 응급의료시설 확충
② 소아 전용 병상 확충
③ 교통 안전 시설 확충
④ 방범용 cctv 확충
⑤ 소방 시설 확충
⑥ 노인요양 시설 확충
⑦ 기타 ( )

5. 인구시책

5. 귀하께서는 보령시 인구증가를 위해 가장 우선적으로 추진해야 할 것은 무엇이라고 생각하십니까?

① 기업유치 및 일자리 창출
② 출산 장려 및 보육 지원
③ 정주 생활 여건 개선
④ 귀농어·귀촌 유입을 위한 지원 확대
⑤ 명품 행정 도시 건설
⑥ 기타 ( )

승인번호 제 213009 호

2020 충청남도 사회조사 조사표(아산시)

충청남도 Chungcheongnam-do

조사원이 작성하는 란입니다.	일련번호	조사구번호 (시군, 읍면동, 특성번호)	거처번호	가구번호	가구원 코드
		3 4 0 4 0 -			

아산시

1. 귀하는 아산시에 거주하는 것 및 아산시 시정 운영에 대해 얼마나 만족하십니까?

[1] 거주 및 시정운영 만족도

평가 요소	매우 불만족	대체로 불만족	대체로 만족	매우 만족
1) 거주	①	②	③	④
2) 시정운영	①	②	③	④

2. 귀하는 아산시가 나아가야할 바람직한 도시상은 무엇이라고 생각하십니까?

[2] 바람직한 도시상

① 산업경제도시 ② 온천관광도시 ③ 교육도시 ④ 복지도시
⑤ 저탄소녹색도시 ⑥ 친환경농업도시 ⑦ 기타( )

3. 귀하는 아산시의 관광자원 개발을 위해 어느 부분에 가장 중점을 두어야 한다고 보십니까?

[3] 필요한 관광자원 개발 분야

① 아산의 명소 지정 및 홍보 강화 ② 농촌 체험활동 개발 및 홍보 강화
③ 어린이 테마파크 조성 ④ 지역대표 축제 개발
⑤ 유명 아울렛 및 쇼핑몰 유치 ⑥ 기타( )

4. 귀하는 아산시 지역경제 활성화를 위해 최우선으로 추진해야 할 사항은 무엇이라고 생각하십니까?

[4] 지역경제 활성화 방안

① 관광산업 활성화 ② 전통시장 활성화 ③ 기업 및 자본 유치 ④ 중소기업 지원
⑤ 소상공인 지원 ⑥ 사회적기업 지원 ⑦ 기타( )

5. 귀하는 아산시의 시민참여 행정에 참여하신 적이 있으십니까?

[5] 시민참여 행정 참여

* 시민참여 행정 : 행정문제에 시민이 직접 참여하는 제도로 주민참여 예산제, 주민감사제, 주민배심원제 등이 있음

① 있다

② 없다 ⟶ **5-1. 시민참여 행정에 참여한 적이 없으시다면, 이유는 어떻게 되십니까?**
① 시간적/경제적 여유 부족 ② 참여하고 싶은 분야 부족 ③ 참여 방법을 모름
④ 필요성을 느끼지 못함 ⑤ 기타( )

6. 귀하는 아산시가 더욱 발전하기 위해 관심 가져야 하는 행정분야는 무엇이라고 생각하십니까?

[6] 필요한 행정분야

① 문화예술 ② 체육 ③ 교육 ④ 복지
⑤ 도시안전 ⑥ 지역경제·일자리 ⑦ 도시개발 ⑧ 교통
⑨ 기타( )

승인번호 제 213009 호

2020 충청남도 사회조사 조사표(서산시)

충청남도 Chungcheongnam-do

조사원이 작성하는 란입니다.	일련번호	조사구번호 (시군, 읍면동, 특성번호)	거처번호	가구번호	가구원 코드
		3 4 0 5 0 -			

서산시

1 서산시 정책 방향

1. 귀하는 지속적인 인구 유입을 통한 미래 성장 동력 구축을 위하여 서산시가 우선적으로 개선하여야 할 부문은 무엇이라고 생각하십니까? 우선순위에 따라 2가지만 말씀하여 주십시오. **1순위( ) 2순위( )**

① 산업 · 경제 기반 구축(기업유치, 산업단지 건설 등)
② 주거환경 개선(교통 · 통신 · 편의시설 등)
③ 관광 및 레저 사업 투자
④ 교육 환경 개선
⑤ 사회복지 · 보건 · 의료서비스 개선
⑥ 농림어업 및 축산업 경쟁력 강화
⑦ 자연 및 생태환경 보존 강화
⑧ 저출산 극복을 위한 지원 확대
⑨ 기타( )

2 사회복지시설 발전 방향

2. 귀하는 서산시가 중점적으로 확충해야 할 사회복지시설은 무엇이라고 생각하십니까? 우선순위에 따라 2가지만 말씀하여 주십시오. **1순위( ) 2순위( )**

① 국공립 어린이집
② 아동 일시 보호시설
③ 청소년 쉼터 및 수련시설
④ 치매 · 중풍 시설
⑤ 미혼모 시설
⑥ 노인 종합복지관
⑦ 장애인 종합복지관
⑧ 정신보건센터
⑨ 여성쉼터 및 여성센터
⑩ 종합사회복지관
⑪ 기타( )

3 평생학습 문화 확산을 위한 방안

3. 귀하는 서산시 평생학습 문화 확산을 위해 어떤 분야의 지원이 가장 필요하다고 생각하십니까? 우선순위에 따라 2가지만 말씀하여 주십시오. **1순위( ) 2순위( )**

① 평생학습 기관 · 장소 확대 설치
② 평생학습 관련 정보 제공 활성화
③ 평생학습 강사료 지원 확대
④ 평생학습 동아리 활동 지원
⑤ 평생학습 기관 · 단체 간 네트워크 활성화
⑥ 기타( )

4 지역 관광 활성화

4. 귀하는 서산시가 꼭 한번 방문하고 싶은 관광도시가 되기 위해 우선적으로 추진해야 할 사항은 무엇이라고 생각하십니까? 우선순위에 따라 2가지만 말씀하여 주십시오. **1순위( ) 2순위( )**

① 관광 홍보 확대(SNS, TV 방송 노출 등)
② 관광 상품 개발(투어코스, 기념품 등)
③ 관광시설 확충(조형물, 테마공원 등)
④ 교통인프라 확충(대중교통, 주차시설 등)
⑤ 관광호텔 등 숙박시설 확충
⑥ 지역 상인의 친절 서비스 강화
⑦ 기타( )

5 관광자원 개발

5. 귀하는 서산시의 관광자원 다양화를 위해 우선적으로 개발이 필요한 시설이 무엇이라고 생각하십니까? 우선순위에 따라 2가지만 말씀하여 주십시오. **1순위( ) 2순위( )**

① 지역 특색을 살린 테마 마을(농촌 테마 마을 등)
② 산업 · 문화 등과 연계한 체험 시설
③ 역사 · 종교적 관광 테마 시설(조형물, 기념관 등)
④ 출렁다리, 데크로드 등 산책로
⑤ 전시, 공연, 체험, 쇼핑 등이 융합된 문화 · 관광 복합시설
⑥ 기타( )

6 지역 축제 활성화

6. 귀하는 서산시가 지역 축제 활성화를 위해 가장 중점을 두고 추진해야할 사항은 무엇이라고 생각하십니까? 우선순위에 따라 2가지만 말씀하여 주십시오. **1순위( ) 2순위( )**

① 축제 체험 프로그램 다양화
② 축제 추진 종사자 전문교육 강화
③ 적극적인 축제 홍보 추진
④ 특색 있는 축제 기념품 개발
⑤ 축제장 주차장 · 교통 불편 및 소음
⑥ 축제장 음식점 및 자원봉사자 등 친절서비스 개선
⑦ 기타( )

승인번호 제 213009 호

2020 충청남도 사회조사 조사표(논산시)

충청남도 Chungcheongnam-do

조사원이 작성하는 란입니다.	일련번호	조사구번호 (시군, 읍면동, 특성번호)	거처번호	가구번호	가구원 코드
		3 4 0 6 0 -			

논산시

[1] 독서 실태

1. 최근 1년 귀하의 연간 독서량은 얼마입니까? (최근 1년: 2019. 8. 25. ~ 2020. 08. 24.)

① 없음 ② 1권 ~ 4권 ③ 5권 ~ 8권 ④ 9권 ~ 12권 ⑤ 13권 이상

[2] 평생교육 이수 희망 시간대

2. 귀하께서 만약 평생교육을 이수하신다면 어느 시간대에 받기를 희망하십니까?

① 평일 오전 ② 평일 오후(13~18시) ③ 평일 저녁(18시 이후) ④ 토요일 오전 ⑤ 토요일 오후
⑥ 일요일 오전 ⑦ 일요일 오후 ⑧ 이수의향 없음

[3] 일자리 창출 정책

3. 논산시 일자리 창출 관련 정책 중 집중 투자해야 할 분야는 무엇이라고 생각합니까? 우선순위에 따라 두 가지만 말씀해 주십시오. 1순위( ) 2순위( )

① 정부일자리사업(공공근로사업,노인일자리지원사업 등) ② 일자리인프라구축(취업행사, 고용복지플러스센터 운영 등)
③ 청년고용촉진사업(지역주도형 청년일자리사업 등) ④ 교육훈련(지역산업맞춤형 일자리창출 지원사업 등)
⑤ 창업 지원사업 ⑥ 기타( )

[4] 자살예방 인식도

4. 자살은 예방이 가능하다고 생각하십니까?

① 예 → **4-1. 귀하는 논산시에서 자살예방사업 중 가장 중점적으로 추진해야 할 사업이 무엇이라고 생각하십니까?**
① 자살고위험군 상담 및 방문상담
② 생명사랑지킴이(자살신호를 알고 돕는 사람) 양성
③ 자살예방교육 및 홍보
④ 자살위기상담전화(1393) 홍보
⑤ 기타( )

② 아니오

[5] 인구증가 정책

5. 논산시의 인구증가를 위해서 가장 중점적으로 추진해야 할 것은 무엇이라고 생각하십니까?

① 다양한 일자리 창출 ② 출산장려 및 보육지원
③ 귀농·귀촌 유입을 위한 지원 확대 ④ 주거 환경 개선(아파트, 교통, 편의시설 등)
⑤ 교육 여건 향상 ⑥ 기타( )

[6] 관광진흥

6. 논산시 관광 진흥을 위한 논산8경 확대 지정 필요성에 대해 귀하는 어떻게 생각하십니까?

① 필요하다 → **6-1. 논산8경 확대 지정 시 추가로 지정해야할 관광지는 어디라고 생각하십니까?**
① 돈암서원 ② 명재고택 ③ 선샤인랜드 ④ 기타( )

② 필요없다(논산8경 유지)

※ 논산8경 : 관촉사, 탑정호, 대둔산, 계백장군유적지, 쌍계사, 개태사, 옥녀봉과 금강, 노성산성

[7] 돌봄서비스 이용현황

7. [가구주만] 귀댁은 공적 돌봄서비스(만 12세 이하 아동 대상)를 이용하고 계십니까?

① 예 → **7-1. 귀댁에서 이용하는 공적 돌봄서비스는 무엇입니까?**
① 학교 방과 후 ② 아이돌봄서비스 ③ 지역아동센터
④ 다함께 돌봄 ⑤ 논산시24시아이돌봄

② 아니오

[8] 돌봄서비스 선호 시간대

8. [가구주만] 공적 돌봄서비스(만 12세 이하 아동 대상)를 이용하실 수 있다면, 어느 시간대를 선호하십니까? 우선순위에 따라 두 가지만 말씀해 주십시오. 1순위( ) 2순위( )

① 08:00~10:00 이전 ② 10:00~15:00 이전 ③ 15:00~18:00 이전
④ 18:00~20:00 이전 ⑤ 20:00 이후 ⑥ 의향 없음

[9] 돌봄서비스 확대

9. 논산시에서 확대했으면 하는 공적 돌봄서비스(만 12세 이하 아동 대상)는 무엇이라고 생각합니까?

① 학교 방과 후 ② 아이돌봄서비스 ③ 지역아동센터 ④ 다함께 돌봄 ⑤논산시24시아이돌봄

승인번호 제 213009 호

2020 충청남도 사회조사 조사표(계룡시)

충청남도 Chungcheongnam-do

조사원이 작성하는 란입니다.	일련번호	조사구번호 (시군, 읍면동, 특성번호)	거처번호	가구번호	가구원 코드
		3 4 0 7 0 -			

계룡시

1 계룡시민 생활 만족도

1. 귀하는 계룡시에서 생활하면서 가장 만족스럽게 느끼는 부분은 무엇이라고 생각하십니까? 우선순위에 따라 2가지만 말씀해 주십시오. 1순위( ) 2순위( )

① 일자리 환경 ② 자연 환경 ③ 여가·문화시설 ④ 주거·거리 환경
⑤ 의료시설 ⑥ 교통시설 ⑦ 교육서비스 ⑧ 기타 ( )

2 계룡시 발전 방향

2. 계룡시에서 우선 추진되었으면 하는 정책은 무엇이라고 생각하십니까? 우선순위에 따라 2가지만 말씀해 주십시오. 1순위( ) 2순위( )

① 일자리 창출, 기업유치를 통한 지역경제 활성화 ② 복지시설 확충 및 다양한 복지분야의 지원 확대
③ 문화기반시설 확충 및 다양한 행사·축제 개최 ④ 평생학습시설 확충 및 교육기회 확대
⑤ 쾌적한 주거 및 도시 환경 조성 ⑥ 생활편의시설 확충
⑦ 아동이용시설 확충 ⑧ 기타 ( )

3 계룡시 인구 유입 및 정착을 위한 정책

3. 계룡시 인구증가를 위한 정책의 우선순위는 무엇이라고 생각하십니까? 우선순위에 따라 2가지만 말씀해 주십시오. 1순위( ) 2순위( )

① 기업유치 등 일자리 창출 ② 재취업 관련 직업교육 확대
③ 도서관 등 문화시설 확충 ④ 체육시설 확충
⑤ 신규아파트 분양 등 도시개발 투자 확대 ⑥ 개발억제 등 환경보전을 통한 쾌적한 주거여건 조성
⑦ 기타( )

4 계룡시 지역경제활성화정책

* 역외유출 : 지역에서 창출된 부가가치가 지역내에 귀착·흡류되지 못하고 타지역으로 유출되는 현상

예) 충남지역에 직장을 두고 일하면서, 대전에서 거주하는 경우

예) 충남지역 거주하면서, 수도권에 가서 소비하는 경우

4. 계룡시는 지역경제를 활성화하기 위해 '계룡사랑상품권'을 할인 판매(상시 5%, 명절전 10%)하고 있습니다. 귀하께서는 '계룡사랑상품권'을 구매하신 적 있습니까? 있다면 얼마나 자주 구매하셨습니까?

*계룡사랑상품권 : 내고장 상품권 이용으로 지역자금의 관외 유출을 막고 우리지역 상권을 보호함

① 월 1회 이상
② 분기별 1회 이상
③ 반기별 1회 이상
④ 연 1회 이상
→ **4-1. 구매한 적이 있다면, 이에 대한 귀하의 만족도는 어떻습니까?**
① 매우 불만족 ② 불만족 ③ 보통 ④ 만족 ⑤ 매우 만족

⑤ 구매한적 없음
→ **4-2. 구매한 적이 없다면, 그 주된 이유는 무엇입니까?**
① 상품권으로 사용할 수 있는 가맹점이 적어서
② 구매 할인율이 적어서
③ 지역에서 소비실적이 적어서
④ 기타( )

승인번호 제 213009 호

2020 충청남도 사회조사 조사표(당진시)

충청남도 Chungcheongnam-do

조사원이 작성하는 란입니다.	일련번호	조사구번호 (시군, 읍면동, 특성번호)	거처번호	가구번호	가구원 코드
		3 4 0 8 0 -			

당진시

1 풍요로운 당진 경제 활성화

1. 귀하는 당진시가 '풍요로운 당진경제' 활성화를 위해 우선적으로 추진해야 할 정책은 무엇이라고 생각하십니까? 우선순위에 따라 2가지만 말씀해 주십시오. 1순위( ), 2순위( )

① 신규기업 및 해외투자 유치 활동
② 중소기업 지원 강화
③ 영세 소상공인 지원 강화
④ 농축산물 및 개인서비스업 등 물가 안정
⑤ 전통시장 활성화
⑥ 일자리 창출
⑦ 기타 ( )

2 함께 잘사는 농어촌 만들기

2. 귀하는 당진시가 '함께 잘사는 농어촌'을 만들기 위해 우선적으로 추진해야 할 정책은 무엇이라고 생각하십니까? 우선순위에 따라 2가지만 말씀해 주십시오. 1순위( ), 2순위( )

① 3농 혁신 적극 도입
② 안전먹거리 생산지원 및 유통 확대
③ 수출농산물 집중 육성
④ 농산물유통센터 구축 및 확대
⑤ 귀촌•귀농 지원 강화
⑥ 농어촌시설 현대화 지원사업
⑦ 농촌체험관광 활성화
⑧ 기타 ( )

3 품격있는 교육문화 환경 조성

3. 귀하는 당진시가 '품격있는 교육문화' 도시를 만들기 위해 우선적으로 추진해야 할 정책은 무엇이라고 생각하십니까? 우선순위에 따라 2가지만 말씀해 주십시오. 1순위( ), 2순위( )

① 명문고 육성
② 특성화교육 확대
③ 문화•예술 활동 지원 확대
④ 시민 생활체육시설 확충
⑤ 전통문화 및 유적지 관련 교육프로그램 개발
⑥ 체험관광 및 테마관광 수업 지원
⑦ 기타 ( )

4 시민참여 열린시정 구현

4. 최근 들어 '참여'와 '소통'은 핵심 키워드가 되고 있습니다. 귀하는 '시민이 주인인 참여와 소통의 선진행정도시' 당진시가 되기 위해서는 우선적으로 추진해야 할 정책은 무엇이라고 생각하십니까? 우선순위에 따라 2가지만 말씀해 주십시오. 1순위( ), 2순위( )

① 시장과의 만남의 날, 이동시장실 운영 확대
② 열린광장 토론회 개최
③ 주민자치 활성화
④ 시민 참여 행정 강화 (주민참여예산제, 주민감사제 등)
⑤ 기타 ( )

5 조화로운 생태도시 조성

5. 귀하는 당진시가 '조화로운 생태도시'를 만들기 위해 우선적으로 추진해야 할 정책은 무엇이라고 생각하십니까? 우선순위에 따라 2가지만 말씀해 주십시오. 1순위( ), 2순위( )

① 난개발 종합방지 대책 마련
② 환경기초시설 확충
③ 삽교호 수질 개선
④ 쓰레기소각장 자원화 사업
⑤ 철탑 및 송전선로 증설 저지
⑥ 공원 등 녹지시설 확충
⑦ 신재생에너지 산업 육성
⑧ 기타 ( )

승인번호 제 213009 호

2020 충청남도 사회조사 조사표(금산군)

충청남도 Chungcheongnam-do

조사원이 작성하는 란입니다.	일련번호	조사구번호 (시군, 읍면동, 특성번호)	거처번호	가구번호	가구원 코드
		3 4 3 1 0 -			

금산군

[1] 금산군 정책 방향

1. 귀하는 금산군이 <u>더욱 살기 좋은 지역이 되기 위해서는</u> 어떠한 분야에 특히 노력을 기울여야 한다고 생각하십니까? 우선순위에 따라 2가지만 말씀해 주십시오.

1순위( ), 2순위( )

① 기업 및 일자리 창출 등 경제·산업분야
② 도로망 확충 등 건설·교통분야
③ 인재양성 등 교육분야
④ 노인·장애인·저소득층 지원 등 복지분야
⑤ 농업 생산기반 확충 등 농업분야
⑥ 문화시설 확충 등 문화분야
⑦ 주거환경 개선 등 주택분야
⑧ 기타 ( )

[2] 인구 증가 추진 방안

2. 귀하는 금산군의 <u>인구수를 증가시키기 위하여</u> 우선 추진해야 할 사항은 무엇이라고 생각하십니까?

① 교육환경 개선, 대형병원, 문화시설 확대 등 주거 환경 조성
② 출산지원금 확대 정책을 통한 저출산 정책
③ 귀농, 귀촌자들에 대한 지원 확대
④ 청년층을 위한 다양한 일자리 창출
⑤ 대규모 산업단지 개발 및 기업유치
⑥ 기타 ( )

[3] 농촌 살리기 방안

3. 귀하는 <u>활력 있는 농촌, 농업인 만들기</u>를 위해 금산군이 우선적으로 추진해야할 사항은 무엇이라고 생각하십니까?

① 유통구조 개선 등을 통한 농산물 판로 확대
② 시설지원 등 생산기반 구축
③ 품질 개선을 통한 농업 경쟁력 강화
④ 도, 농 교류 활성화
⑤ 농업, 제조, 가공 등의 체험 및 관광서비스와 연계한 6차 산업화
⑥ 기타 ( )

[4] 전통시장 활성화 방안

4. 귀하는 금산군의 <u>전통시장을 활성화</u>시키기 위한 방안이 무엇이라고 생각하십니까?

① 특성 있는 거리 만들기 (테마거리, 차 없는 거리)
② 상인들의 친절서비스
③ 현대화된 시설 및 고객 편의 시설 확충
④ 대형주차장 등 넓은 주차 공간 확보
⑤ 적극적인 홍보
⑥ 기타 ( )

[5] 금산인삼축제 발전 방안

5. 귀하는 <u>금산인삼축제</u>가 우리나라 대표축제로 <u>성장</u>하기 위해 가장 필요한 것이 무엇이라고 생각하십니까?

① 축제 전문가에 의한 기획
② 시민 참여형 축제방안 모색
③ 대표 프로그램 개발
④ 체험 프로그램의 개선 및 다양화
⑤ 행사장내 음식점 및 자원봉사자 등 서비스 개선
⑥ 행사장내 편의시설 확충
⑦ 국내외 관광객 유치를 위한 적극적인 홍보
⑧ 기타 ( )

승인번호 제 213009 호

2020 충청남도 사회조사 조사표(부여군)

충청남도 Chungcheongnam-do

조사원이 작성하는 란입니다.	일련번호	조사구번호 (시군, 읍면동, 특성번호)	거처번호	가구번호	가구원 코드
		3 4 3 3 0 -			

부여군

1 경제활성화 방안

1. 귀하는 약속이 희망이 되는 역동적인 경제도시 건설을 위해 부여군에서 가장 중점적으로 추진해야 할 분야는 무엇이라고 생각하십니까?

① 원도심 상권 활성화사업 지속 확대
② 산업단지조성추진(복합산업단지, 일반산업단지, 농공단지 등)
③ 기업하기 좋은 도시만들기(우량기업 유치 등)
④ 대단위 아파트단지 조성 및 도시가스 공급 확대
⑤ 3대 전통시장 활성화(부여, 외산, 홍산)
⑥ 기타 ( )

2 관광도시 조성을 위한 중점 추진사항

2. 귀하는 대한민국 대표 역사문화 관광도시 조성을 위해 부여군이 가장 중점적으로 추진해야 할 분야는 무엇이라고 생각하십니까?

① 백마강 활용 수상관광사업 역점 추진
② 세계문화유산 등재에 따른 보존과 활용(정림사지, 나성 등 4개소)
③ 백제왕도 핵심유적 부소산성 등 12개소 발굴·정비
④ 도심테마공원 조성(사비왕궁터, 화지산, 남영공원, 금성산 등)
⑤ 역사문화 관광도시에 걸맞은 관광객 유치전략을 위한 신관광마케팅 전략 수립
⑥ 기타 ( )

3 전통시장 활성화 방안

3. 부여 시장을 문화 관광형 시장으로 활성화시키기 위한 방안으로 중점적으로 추진해야 할 것은 무엇입니까?

① 지역과 상생하는 시장(사회적경제 조직 육성)
② 전통시장 판매업종 다양화
③ 부여만의 차별화 상품판매
④ 시장이용객 주차시설 확대
⑤ 지역쇼핑몰과의 연계프로그램 개발
⑥ 기타 ( )

4 청년문제 해결책

4. 부여군의 청년문제 해결을 위해 추진해야 할 정책분야는 무엇이라고 생각하십니까?

① 청년고용 및 창업활동 지원
② 주거 환경(행복아파트 등) 지원정책 마련
③ 영유아 보육(돌봄서비스 등) 정책 확대
④ 청년 커뮤니티 소통 공간 조성
⑤ 청년 일자리 창출
⑥ 문화 활동 공간 등 지원 활성화
⑦ 보건, 의료기관 확대
⑧ 기타 ( )

5 인구 감소문제 해결책

5. 부여군의 인구수가 감소되는 것을 막기 위해 가장 중점적으로 추진해야 할 정책은 무엇이라고 생각하십니까?

① 출산장려정책 강화
② 주거 환경(아파트 등) 개선
③ 교육 환경 및 정책 개선
④ 복지 및 보건의료 확대
⑤ 농촌 유입(귀농·귀촌) 지원정책 마련
⑥ 지역경제 활성화 일자리 창출
⑦ 공공기관(정부기관, 일자리 부족대학교 등) 이전 유치
⑧ 기타 ( )

6 스마트농업 정책 방향

6. 부여군 농업의 생산성을 높이기 위해 인터넷과 스마트 기기 등 첨단기술을 활용한 스마트농업을 확산할 수 있는 정책은 무엇이라고 생각하십니까?

① Iot(사물인터넷) 활용 농업
② 드론 활용 식물관리 및 방제
③ 첨단 농업 자동화시설 확대
④ 식물공장(LED조명 작물) 도입
⑤ 바이오 스마트팜 조성
⑥ 로봇활용 농촌 노동력 대체
⑦ 기타 ( )

승인번호 제 213009 호

2020 충청남도 사회조사 조사표(서천군)

충청남도 Chungcheongnam-do

조사원이 작성하는 란입니다.	일련번호	조사구번호 (시군, 읍면동, 특성번호)	거처번호	가구번호	가구원 코드
		3 4 3 4 0 -			

서천군

1 인구 증가 정책

1. 귀하께서는 서천군의 인구를 늘리기 위하여 가장 우선적으로 추진해야 할 사항은 다음 중 무엇이라고 생각하십니까?

① 기업유치 및 일자리 창출 ② 출산 장려 및 보육 지원
③ 주거환경 개선 및 공공주택 보급 ④ 귀농·귀어·귀촌 유입을 위한 지원 확대
⑤ 문화, 여가시설 개선 및 확충 ⑥ 기타( )

2 관광산업 육성 정책

2. 귀하께서는 서천군의 관광산업을 증진시키기 위하여 가장 중요한 정책은 다음 중 무엇이라고 생각하십니까?

① 관광호텔 등 숙박시설 확충 ② 관광 홍보 확대(SNS, TV 방송 노출 등)
③ 국립생태원 연계 관광사업 활성화 ④ 해양테마관광지 조성 사업
⑤ 축제의 사계절화와 통합 운영네트워크 구축 ⑥ 기타( )

3 기업유치 정책

3. 귀하께서는 서천군 기업유치 관련 가장 개선되어야 할 사항은 무엇이라고 생각하십니까?

① 기업지원제도 홍보 ② 규제개선 및 신속한 인·허가
③ 정주여건 개선 ④ 인력 중개·알선 강화
⑤ 산업단지 지원 및 관리 철저 ⑥ 기타( )

4 일자리 창출 정책

4. 서천군 일자리 창출 관련 정책 중 집중 투자해야 할 분야는 무엇이라고 생각합니까? 우선순위에 따라 두 가지만 말씀해 주십시오. 1순위( ) 2순위( )

① 사회적 기업 육성 사업 ② 일자리 인프라 구축(여성새로일하기센터 등)
③ 청년 창업 지원 사업 (창업 공간 제공 등) ④ 중장년 일자리 지원 사업
⑤ 맞춤형 교육 훈련 지원 사업

5 교육환경 개선

5. 서천군 교육환경 개선을 위해 가장 역점을 두어야 할 사항은 무엇이라고 생각합니까?

① 어린이집, 유치원 등 보육환경 개선 ② 초·중·고등학교 지원확대
③ 도서관 등 평생학습교육 지원 확대 ④ 장학금 지원 및 인재육성 프로그램 강화

6 출산장려 정책

⑦ 양성평등정책: 남성의 육아휴직 장려, 경력단절 여성 재교육 및 취업 지원

6. 귀하께서는 다음 중 저출산 극복을 위한 가장 효과적인 방안이 무엇이라고 생각합니까? 우선순위에 따라 2가지만 말씀해 주십시오. 1순위( ) 2순위( )

① 임신출산 관련 의료비 및 출산, 양육비 지원 ② 보육시설 확대
③ 가정 돌보미 서비스 확대 ④ 출산·육아 전문가 양성 및 출산 육아 대비 교육 프로그램 확대
⑤ 출산·육아 관련 동호회 설립 및 운영 지원 ⑥ 공동육아 공동체(마을) 설립 및 지원
⑦ 양성평등정책 추진 ⑧ 기타( )

7 맞벌이 여부

7. [가구주만 응답] 귀댁은 맞벌이 가정입니까?

① 그렇다 ② 아니다

8 초등자녀 유무

8. [가구주만 응답] 귀댁에는 초등학생 이하 자녀(영유아 포함)가 있습니까?

① 있다 →

9. [문8의 ① 응답자만] 귀댁 자녀의 방과 후 주요 돌봄 방법은 무엇입니까?

① 공적돌봄 ➔ (9-1, 9-2, 9-3 으로) ② 학원
③ 조부모, 친인척 등의 보육 ④ 조부모, 친인척 외의 개인
⑤ 기타( )

② 없다 → 질문종료

9 공적 돌봄 현황

① 학교 방과 후 교실: 정규수업 후 방과 후 교실에서 프로그램 이용
② 아이돌봄서비스(바우처): 보건복지부에서 시행하고 있는 연간 720시간 내에서 이용 가능한 돌봄 서비스
③ 지역아동센터: 꿈터, 목장교회 등 관내 11개 기관 이용
④ 다함께(온종일) 돌봄: 여성문화센터 내 송이리 돌봄, 장항종인초등학교 후문 장항다함께돌봄센터, 한산초등학교 온종일돌봄센터

9-1. [문9의 ① 응답자만] 귀댁 자녀가 이용하는 공적 돌봄의 종류는 무엇입니까? 모두 선택하여 주십시오.

① 학교 방과 후 교실 ② 아이돌봄서비스(바우처) ③ 지역아동센터 ④ 다함께(온종일) 돌봄

9-2. [문9의 ① 응답자만] 공적 돌봄 서비스에 대해 어느 정도 만족하십니까?

① 매우 불만족 ➔ (문9-3으로) ② 약간 불만족 ➔ (문9-3으로) ③ 보통 ④ 약간 만족 ⑤ 매우 만족

9-3. [문9-2의 ①,② 응답자만] 공적 돌봄 서비스에 만족하지 못하는 이유는 무엇입니까? 우선순위에 따라 2가지만 말씀해 주십시오. 1순위( ) 2순위( )

① 부족한 돌봄 시간 ② 부족한 돌봄 기관의 수 ③ 다양하지 않은 프로그램 ④ 석식/간식 부실 ⑤ 기타( )

승인번호 제 213009 호

2020 충청남도 사회조사 조사표(청양군)

충청남도 Chungcheongnam-do

조사원이 작성하는 란입니다.	일련번호	조사구번호 (시군, 읍면동, 특성번호)	거처번호	가구번호	가구원 코드
		3 4 3 5 0 -			

청양군

1 인구 정책 관련 중점 추진 분야

1. 귀하는 청양군에서 추진하는 인구정책 가운데 가장 중점을 두어야 할 부문은 무엇이라고 생각합니까?

① 귀농·귀촌 활성화
② 출산 장려 정책
③ 기업 유치
④ 경로 복지 정책 강화
⑤ 교육지원 (장학금 조성 등)
⑥ 일자리 창출
⑦ 기타 ( )

2 풍요롭고 살기 좋은 지역경제 건설

2. 귀하는 풍요롭고 살기 좋은 청양군이 되기 위해 우선적으로 추진해야 할 경제정책은 무엇이라고 생각하십니까?

① 신규기업 및 투자 유치 활동
② 농업경쟁력 강화(품질 개선)
③ 영세 소상공인 지원 강화
④ 일자리 창출
⑤ 농축산물 및 개인서비스업 등 물가 안정
⑥ 관광산업 육성
⑦ 기타 ( )

3 일자리 창출 활성화

3. 청양군 일자리 창출 관련 정책 중 집중 투자해야 할 분야는 무엇이라고 생각합니까?
우선순위에 따라 2가지만 선택해주세요. **1순위( ) 2순위( )**

① 지역공동체 일자리 사업
② 공공근로 사업
③ 사회적 기업 육성 사업
④ 마을기업 육성 사업
⑤ 협동조합 활성화 지원 사업
⑥ 취업알선사업(취업 박람회 개최 등)
⑦ 노인일자리 지원 사업
⑧ 기타 ( )

4 관광 활성화

4. 청양군이 관광 활성화를 위해 우선적으로 추진해야 할 과제는 무엇이라고 생각하십니까?

① 관광시설의 확충 (조형물, 박물관 등)
② 관광기반시설 정비 및 안내체계 개선 (편의시설, 안내판 등)
③ 쾌적한 도시환경 정비 (도시 재생 등)
④ 관광상품 개발 (투어코스, 기념품, 특산품, 축제상품개발)
⑤ 지역주민의 관광마인드 제고 (상인들의 친철마인드 강화 등)
⑥ 적극적인 관광 홍보 (SNS, 스크린도어 등)
⑦ 기타 ( )

5 교육환경 개선

5. 청양군의 교육환경 개선을 위해 가장 역점을 두어야 할 사항은 무엇이라고 생각하십니까?

① 어린이집, 유치원 등 보육환경 개선
② 초·중·고등학교 교육비 등 지원 확대
③ 도서관 등 평생학습교육 지원 확대
④ 장학금 지원 및 인재육성 프로그램 강화
⑤ 교육시설 정비를 통한 학교 경쟁력 강화
⑥ 문화·예술 활성화 지원 확대
⑦ 기타 ( )

승인(협의)번호
제 213009 호

2020 충청남도 사회조사 조사표(홍성군)

충청남도 Chungcheongnam-do

조사원이 작성하는 란입니다.	일련번호	조사구번호 (시군, 읍면동, 특성번호)	거처번호	가구번호	가구원 코드
		3 4 3 6 0 -			

홍성군

1 우선 개선할 분야

1. 현재 홍성군민의 삶의 질 개선을 위해 홍성군이 우선적으로 지원해야 할 분야는 무엇이라고 생각하십니까? 우선순위에 따라 2가지만 응답해주세요. (1순위:), (2순위:)

① 교육여건 향상 등 교육분야
② 일자리 창출 등 일자리분야
③ 대중교통개선 등 교통분야
④ 대형의료시설 유치 등 보건분야
⑤ 축산 악취 등 주거환경분야
⑥ 수질오염 개선 등 환경분야
⑦ 안전한 사회조성 등 민생치안분야
⑧ 농촌 소득감소 대응 등 농촌분야
⑨ 여가시설 부족 등 문화·체육분야
⑩ 사회적 약자 보호 등 사회복지분야
⑪ 기타( )

2 도시 미래상

2. 앞으로 홍성군이 지향해야 할 도시 미래상은 무엇이라 생각하십니까?

① 역사·문화·관광 도시
② 친환경·전원 도시
③ 행정중심 도시
④ 산업·물류 도시
⑤ 복지 도시
⑥ 기타 ( )

3 도시재생 방안

3. 홍성군 도시재생과 활력을 위해 가장 필요하다고 생각하는 것은 무엇입니까?

① 지역산업 육성
② 원도심 및 지역상권 활성화
③ 주거환경 및 인프라 정비
④ 청년활동 증진, 마을 만들기 등
⑤ 문화유산 및 관광자원 활성화
⑥ 복지환경 개선
⑦ 기타 ( )

4 필요한 청년정책

4. 홍성군의 청년들을 위한 정책으로 가장 필요하다고 생각하는 것은 무엇입니까?

① 기업 유치 및 일자리 창출
② 청년 수당 및 주거 지원
③ 문화콘텐츠 확대
④ 기타( )

5 지역먹거리 체계 구축

5. 홍성군의 다양한 정책 중 지역먹거리 체계 구축을 위하여 가장 중요하다고 생각하는 정책은 무엇입니까?

① 생산 관련 정책
② 가공 관련 정책
③ 유통 구조 개선
④ 소비 관련 정책
⑤ 복지(취약계층 복지 강화 등)
⑥ 음식물쓰레기 재활용
⑦ 기타( )

5-1. 홍성군 먹거리종합지원센터 설립 시 중점적으로 추진해야 한다고 생각하십니까? 우선순위에 따라 2가지만 선택해주세요. (1순위:), (2순위:)

① 학교급식의 친환경농산물 확대
② 공공급식 현물지원체계 구축
③ 지역내 먹거리 물류센터 역할 수행
④ 가공사업 및 외식사업 연계 강화
⑤ 먹거리(식생활) 교육
⑥ 취약계층 먹거리 지원 확대
⑦ 먹거리 관련 창업 지원
⑧ 기타( )

6 육아환경 개선방안

6. 홍성군에서 아이를 더 낳아 기르는 환경을 만들기 위하여 다음 중 어떤 사업이 가장 우선되어야 한다고 생각하십니까?

① 일·가정 양립 분위기 조성(정시 출퇴근, 육아휴직 확대 등)
② 취학전 아동에게 매월 양육비 확대 지원
③ 지역별 육아·보육 공동체 활성화
④ 신혼부부·다자녀 가정에 주택 무료 임대 및 주거비 지원
⑤ 초등학교부터 대학교까지 학비 지원
⑥ 육아보육 지원정책(돌봄서비스)를 추가
⑦ 기타 ( )

승인번호 제 213009 호

2020 충청남도 사회조사 조사표(예산군)

충청남도 Chungcheongnam-do

조사원이 작성하는 란입니다.	일련번호	조사구번호 (시군, 읍면동, 특성번호)	거처번호	가구번호	가구원 코드
		3 4 3 7 0 -			

예산군

1 지역경제 활성화

1. 예산군 지역경제 활성화를 위해 가장 역점을 두어야 할 산업은 무엇이라고 생각하십니까?

① 농림축 산업
② 지역특산물 가공 산업
③ 문화관광 산업
④ 유통·물류 산업
⑤ 전기·전자 산업
⑥ 기계·제조업 산업
⑦ 기타 ( )

2 도심 활성화

2. 예산군 도심 활성화를 위해 가장 중점적으로 추진해야 할 사항은 무엇이라고 생각하십니까?

① 전통시장 정비 등 도시재생사업 추진
② 예산군 내 도로 정비 및 교통수단 확충 등 타 지역과의 접근성 개선
③ 예산군에 대한 대외적 홍보 강화
④ 국내외 기업유치 및 중소기업 지원 등을 통한 지역경제 활성화
⑤ 초·중·고등학교 등 교육시설의 향상
⑥ 국가 및 공공기관 유치 연계
⑦ 기타 ( )

3 관광 부문 진흥

3. 예산군의 관광 부문 진흥을 위해 가장 중점적으로 추진되어야 하는 것은 무엇이라고 생각하십니까?

① 예당호 종합개발 사업
② 덕산온천 및 수덕사 등 덕산지구 관광 개발
③ 황새공원 및 슬로시티 연계 사업
④ 관광자원 개발 및 홍보
⑤ 예당붕어찜, 수덕사 산채정식 등 먹거리 자원 개발
⑥ 서산 대산항, 서산공항 취항에 따른 관광 상품 개발
⑦ 지역 관광자원과 연계한 대표 축제 육성
⑧ 기타 ( )

4 교육환경 개선

4. 예산군의 교육환경 개선을 위해 가장 역점을 두어야 할 사항은 무엇이라고 생각하십니까?

① 어린이집, 유치원 등 보육환경 개선
② 초·중·고등학교 지원 확대
③ 도서관 등 평생학습교육 지원 확대
④ 장학금 지원 및 인재육성 프로그램 강화
⑤ 특성화 고교 도입 등 교육시설의 경쟁력 강화
⑥ 문화·예술 활성화 지원 확대
⑦ 기타 ( )

5 수도권 인구 및 관광객 유치

5. 향후 수도권 전철과 서해선 복선전철 등 교통인프라가 확충되었을 경우 수도권 인구와 관광객 등 유치를 위해 준비해야 할 사항은 무엇이라고 생각하십니까?

① 문화관광자원 개발 및 인프라 구축
② 삽교역(신설역) 역세권 개발사업
③ 친절·주정차 지키기 등 기초질서 확립
④ 악취·환경오염 예방 등 쾌적한 환경 조성
⑤ 호텔·숙박시설 등 편의시설 확충
⑥ 교육·복지·보건·의료 등 정주 여건 조성
⑦ 기타 ( )

6 투자희망 사업

6. 귀하는 예산군 대규모 장기 투자사업 중 가장 우선적으로 투자해야 할 사업은 무엇이라고 생각하십니까?

① 산업단지 조성을 통한 기업 유치
② 문화·체육 등 여가선용시설 확충
③ 내포신도시 예산권역 개발
④ 덕산권역 도시계획 수립
⑤ 덕산온천 관광명소화 사업
⑥ 예당저수지 종합관광지 조성 사업
⑦ 기타 ( )

7 인구 증가 대책

7. 귀하는 예산군의 인구 증가를 위해 가장 우선적으로 추진해야 할 사항은 무엇이라고 생각하십니까?

① 귀농·귀촌 유입을 위한 지원 확대
② 산업단지 조성을 통한 기업 유치
③ 복지 및 보건의료 확대
④ 보육·문화 복합시설 확충
⑤ 일·가정이 양립할 수 있는 출산·양육 여건 조성
⑥ 주거환경 개선
⑦ 기타 ( )

승인번호
제 213009 호

2020 충청남도 사회조사 조사표(태안군)

충청남도 Chungcheongnam-do

조사원이 작성하는 란입니다.	일련번호	조사구번호 (시군, 읍면동, 특성번호)	거처번호	가구번호	가구원 코드
		3 4 3 8 0 -			

태안군

□ 인구 증가 정책

1. 귀하는 태안군의 인구 증가를 위하여 우선적으로 추진해야 할 것은 무엇이라고 생각하십니까?

① 출산장려정책 활성화
② 기업유치 등 다양한 일자리 창출
③ 복지 및 보건의료 강화
④ 귀농·귀촌정책 활성화
⑤ 교통 등 생활편의 개선
⑥ 기타 ( )

□ 관광 정책

2. 귀하는 태안군이 '찾고 싶고 재미가 넘치는 관광도시'가 되기 위하여 우선적으로 추진해야 할 것은 무엇이라고 생각하십니까?

① 다양한 관광프로그램 개발
② 교통 인프라 확충 (주차장 확대, 대중교통 개선 등)
③ 관광 홍보 분야 확대
④ 관광호텔 등 숙박시설 개선
⑤ 지역상인의 서비스마인드 제고
⑥ 기타 ( )

□ 농촌 활성화 정책

3. 귀하는 태안군이 '미래를 내다보는 농업 육성'을 하기 위하여 우선적으로 추진해야 할 것은 무엇이라고 생각하십니까?

① 농민(후계자) 교육프로그램 다양화
② 유통구조 개선 등을 통한 농산물 판로 확대
③ 농기계 및 시설지원 확대
④ 귀농·귀촌인에 대한 지원 확대
⑤ 농산물 품질 개선
⑥ 기타 ( )

□ 어촌 활성화 정책

4. 귀하는 태안군의 수산업 발전과 어촌의 활성화를 위하여 우선적으로 추진해야 할 것은 무엇이라고 생각하십니까?

① 어가소득의 안정
② 기술개발을 통한 어업 생산성 향상
③ 어촌지역 환경과 생활여건의 개선
④ 어업 후계자 양성
⑤ 외부 자본의 수산업 투자
⑥ 기타 ( )

통계청 승인번호 제213009호
(정부간행물 발간등록번호 74-6440000-000186-10)

2020 충남 사회지표(시군편)

발 행 일 2020. 12.

발 행 인 충청남도지사

발 행 처 충청남도청

충청남도 홍성군 홍북면 충남대로 21

041-635-2053

용역수행 (주)글로벌리서치 ☎ 02-6253-1400


충청남도
Chungcheongnam-do