발 간 등 록 번 호
74-6440065-000011-15

2010. 7. 1 ~ 2014. 6. 30

제9대 충청남도의회 의정백서



충남도청행정자료실
AM020022

충청남도의회
chungcheongnam-do Provincial Council

발 간 등 록 번 호
74-6440065-000011-15

2010. 7. 1 ~ 2014. 6. 30

제9대
충청남도의회

의정백서



충청남도의회
chungcheongnam-do Provincial Council

충청남도의회 의원
윤리강령

충청남도의회의원은 도민의 대표로서 양심에 따라 그 직무를 성실히 수행하여 도민의 신뢰를 받으며, 나아가 의회의 명예와 권위를 높여 지방자치발전과 도민의 복리 증진 및 도정발전을 위하여 의원의 직무를 다할 것을 다짐하면서, 이에 우리는 의원이 준수하여야 할 윤리강령을 다음과 같이 정한다.

1. 도민의 대표자로서 인격과 식견을 함양하고 예절을 지킴으로써 의원의 품위를 유지하며, 도민의 의사를 충실히 대변한다.

2. 도민을 위한 봉사자로서 도민의 복리증진과 도정발전을 위하여 공익우선의 정신으로 성실하게 직무를 수행한다.

3. 공직자로서 직무와 관련하여 부정한 이득을 도모하거나 부당한 영향력을 행사하지 아니하며, 청렴하고 검소한 생활을 솔선수범한다.

4. 의회의 구성원으로서 상호간에 의정활동에 있어서 기회균등을 보장하고 충분한 토론으로 문제를 해결하며, 적법절차를 준수한다.

5. 도민의 대변자로서 모든 공사행위에 관하여 도민에게 책임진다.

중정남로의회

제9대 의정백서 목 차

- 윤리강령
- 발 간 사
- 제9대 의회 의장단
- 제9대 의회 의원
- 제9대 의회 의정활동 화보

제1장 제9대 의회 구성 ····· 51

제1절 선거 현황 ····· 51
제2절 의회 조직 ····· 55
제3절 기능과 역할 ····· 61

제2장 의회 운영 ····· 75

제1절 주요 의정활동 ····· 75
1. 의안접수 및 안건처리 ····· 75
가. 조례 등 의안처리 ····· 75
나. 예산 · 결산안 처리 ····· 76
다. 의회 발의 의안 처리(조례, 건의, 결의안 등) ····· 76
라. 의안처리 현황 ····· 77
2. 청원 및 진정민원 처리 ····· 310
3. 행정사무감사 ····· 401
4. 5분 발언 ····· 454
5. 도정 및 교육행정 질문 ····· 486
6. 서면질문 ····· 591
7. 의정토론회 ····· 697
8. 의원연구모임 ····· 704
9. 의정자문위원회 ····· 713
10. 국제교류활동 ····· 718

발간사



"210만 도민 여러분께 바칩니다!"

제9대 충청남도의회의 지나온 4년간의 활동들을 한권의 책으로 담아 210만 도민에게 보고 드릴 수 있도록 의정백서가 발간된 것을 매우 뜻깊게 생각합니다.

우리 도의회의 활동사항들은 그때그때마다 속기록 등 각종 회의록과 영상, 사진 등으로 다양하게 기록되며 의회홈페이지, 소식지, 그리고 여러 미디어 매체를 통해 도민 여러분에게 전달되어 지고 있습니다. 하지만, 단지 거기에만 머문다면 더 나은 발전을 위한 지혜를 찾기는 어려울 것입니다.

그런 의미에서 의정백서의 발간은 4년마다 갖게 되는 자기성찰의 기회이고, 더 나은 내일을 다짐하는 동력이 될 것입니다. 무엇보다 의회의 지나온 모습을 도민에게 소상히 보여드리는 일은 주인인 도민을 섬기는 당연한 도리일 것입니다.

지난 제9대 의회는 다시 부활한 지방의회가 성년을 넘기던 때에 시작되어 세종특별자치시를 출범시켰습니다. 그리고 도민들의 여망이었던 도청이전이라는 역사적인 과업을 도민과 함께 하며 충청남도의 미래에 대해 많은 고민을 기울인 의미있는 시기였습니다. 그러한 의정활동의 기록들이 「제9대 의회 의정백서」에 충실하게 담겨졌습니다. 비록 완벽하지는 않더라도 도민의 이해를 돕고 지방의회와 지방자치 발전에 좋은 의정자료로 소중하게 활용될 수 있기를 바랍니다.

인간은 망각의 동물이지만 인간의 행위는 기록됨으로써 잊혀지지 않고 더 나은 미래를 꿈꿀 수 있습니다. 이번 「의정백서」가 단순한 기록물에 머물지 않고, 충남도의회가 한 단계 더 도약하는데 있어 디딤돌이 되어주길 기대하며, 본서를 210만 도민 여러분께 바칩니다.

백서 발간을 위한 자료수집과 집필 등에 수고하신 의회사무처 관계공무원 여러분의 노고에도 진심어린 감사 말씀을 드립니다.

충청남도의회 의장 김 기 영

제2절 열린의정 구현 721
제3절 정책의회 지원 739

제3장 회기운영 및 분야별 의정활동 757
제1절 회기운영 757
1. 정례회 및 임시회 운영 757
2. 회기운영 758
제2절 본회의 운영 761
제3절 위원회 활동 788
1. 의회운영위원회 788
2. 행정자치위원회 799
3. 문화복지위원회 843
4. 농수산경제위원회 888
5. 건설소방위원회 987
6. 교육위원회 1016
7. 특별위원회 1042

부록 제1절 충청남도의회 연혁 1071



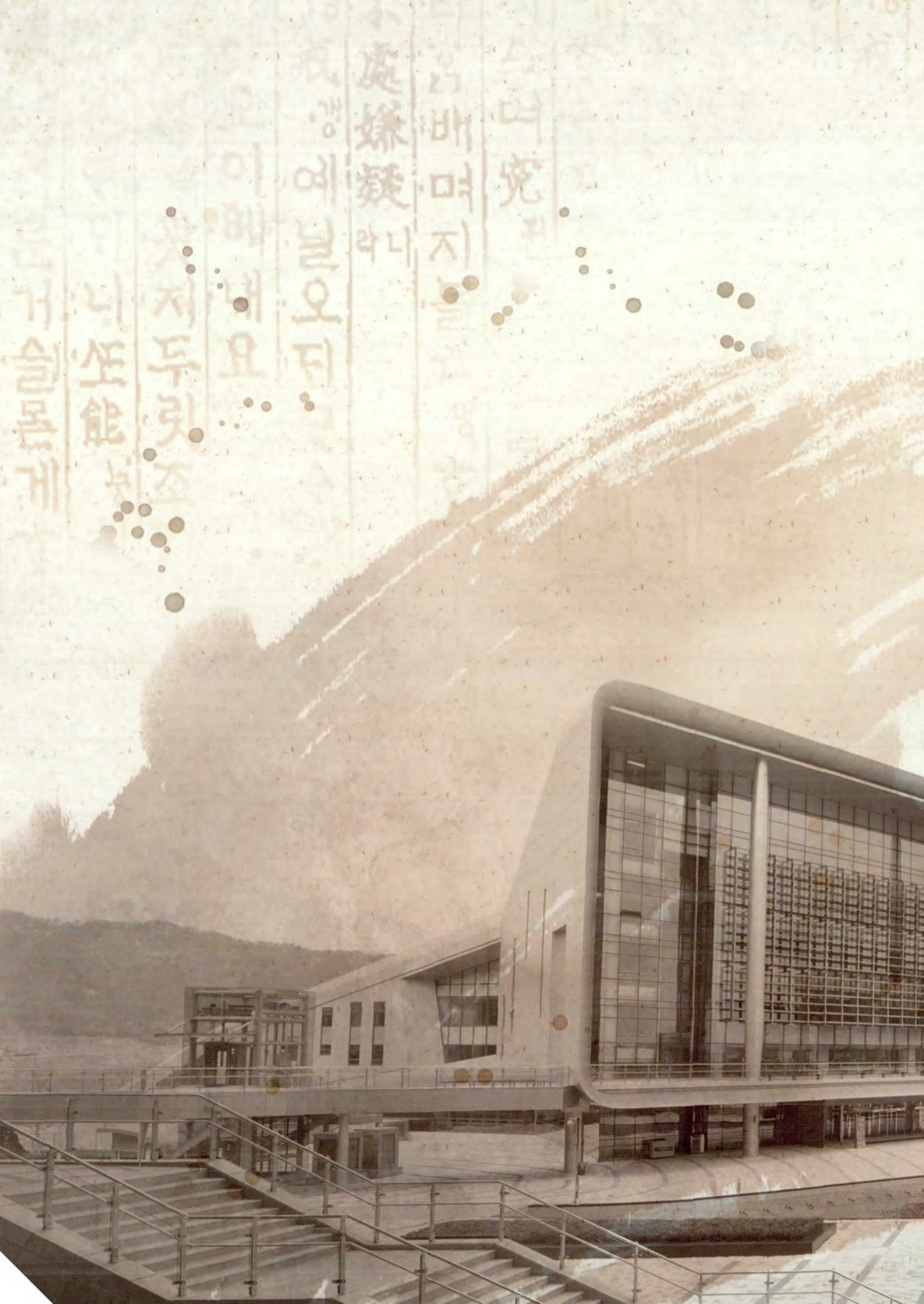

제9대
충청남도의회

의정백서

- 제9대 의회 의장단
- 제9대 의회 의원



제9대
충남도의회 의장단

제9대 충청남도의회 전반기 의장단(2010. 7 ~ 2012. 6)



유병기 의장



유환준 부의장



김홍장 부의장

제9대 충청남도의회 전반기 상임위원장단



이진환 의회운영위원장



유익환 행정자치위원장



김석곤 건설소방위원장



강철민 농수산경제위원장



서형달 건설소방위원장



고남종 교육위원장

제9대 충청남도의회 후반기 의장단(2012. 7 ~ 2014. 6)



이준우 의장



김기영 부의장



송덕빈 부의장

제9대 충청남도의회 후반기 상임위원장단



유병국 의회운영위원장



유병돈 행정자치위원장



장기승 문화복지위원장



이종현 농수산경제위원장



박문화 건설소방위원장



이은철 교육위원장

제9대 충청남도의회 의원



김 득 응
(63. 4.13)

천안 제1선거구(새정치민주연합)

- 동국대 사회학과 졸업
- 민주당 지역균형발전특별위원장
- 아우내 야생화 회장
- 가전2리 이장 역임
- 아우내 농협 이사
- 병천중 · 고 총동창회 수석 부회장
- 동국대학교 총동창회 이사
- 제9대 충청남도의회 예산결산특별위원회 위원
- 제9대 충청남도와 세종특별자치시간 상생발전특별위원회 부위원장



윤 미 숙
(62. 1.25)

천안 제2선거구(새정치민주연합)

- 호서대 사회복지과 휴학
- 수원지방법원 근무
- 대전지법 천안지원 근무
- 민주당 충남도당 윤리위원
- 충청남도의회 민주당 대변인
- 충남 축제육성심의위원회 위원
- 제9대 충청남도와 세종특별자치시간 상생발전특별위원회 위원
- 제9대 충청남도의회 예산결산특별위원회 위원
- 제9대 충청남도의회 후반기 문화복지위원회 부위원장



유 병 국
(68. 4. 1)

천안 제3선거구(새정치민주연합)

- 청주대학교 대학원 졸업(법학석사)
- 민주평화통일자문회의 자문위원
- 남천안로타리클럽 회원
- 천안아산환경운동연합 회원
- (사)충남여성장애인연대후원회 회원
- 제9대 충청남도의회 예산결산특별위원회 위원
- 제9대 충청남도와 세종특별자치시간 상생발전특별위원회 위원
- 제9대 충청남도의회 후반기 의회운영위원회 위원장



권 처 원
(51. 6. 6)

천안 제4선거구(새누리당)

- 천안자율방범순찰연합대장
- 성거 라이온스클럽 6대 회장
- 성거 바르게살기위원장
- 성거 적십자 봉사 회장
- 단국대 최고 농업경영자 과정 수료
- 천안시 재향군인회 회장
- 천안시의회 4대 위원
- 선문대학교 행정대학원 수료
- 제9대 충청남도의회 예산결산특별위원회 위원
- 제9대 충청남도의회 충청남도내포신도시건설지원 특별위원회 위원
- 제9대 충청남도의회 후반기 건설소방위원회 부위원장



김 문 권
(60.11. 9)

천안 제5선거구(새정치민주연합)

- 천일고 졸업
- 직산읍 마정1리 이장
- 직산농업협동조합 이사
- 직산라이온스 감사
- 직산읍체육회 운영이사
- 천안상고 총동문회 부회장
- 직산읍 바르게살기 협의회 위원장
- 천안부성중학교 운영위원
- 천안시 개발위원회 운영위원
- 제9대 충청남도의회 예산결산특별위원회 위원



이 진 환
(53. 7. 5)

천안 제6선거구(새누리당)

- 국민대 법학과 졸업
- 건국대 대학원 졸업(지방행정학 석사)
- 육군대위 전역
- 천안입장초 총동창회장
- 천안계광중 총동창회장
- 천성라이온스클럽 회장
- 제6대 충청남도의회 의원
- 제9대 충청남도의회 예산결산특별위원회 위원
- 제9대 충청남도의회 전반기 의회운영위원회 위원장

제9대 충청남도의회 의원



김 종 문
(67. 3.25)

천안 제7선거구(새정치민주연합)

- 북일고 졸업
- 호서대 경영학과 졸업
- 쌍용초 운영위원회 지역운영위원
- 천성중 총동문회 이사
- 북일고 총동문회 부회장
- 이봉주 흥타령마라톤 조직위원
- 천안웰빙엑스포 조직위원회 위원
- 제9대 충청남도의회 예산결산특별위원회 위원
- 제9대 충청남도의회 윤리특별위원회 위원



윤 석 우
(51. 1.25)

공주 제1선거구(새누리당)

- 원광디지털대 명상학과 졸업
- 전)공동체의식개혁운동 충남공동의장
- 전)주월한국군방송국 아나운서
- 전)한국연설인협회 부회장
- 전)자유민주연합 공주지구당 공동위원장
- 충청남도의회 제5 · 6대 의원
- 제9대 충청남도의회 예산결산특별위원회 위원
- 제9대 충청남도와 세종특별자치시간 상생발전특별위원회 위원장



조 길 행
(53. 8.18)

공주 제2선거구(새누리당)

- 공주대 행정학과 졸업
- 공주대 경영행정대학원 졸업
- 공주시 새마을회 명예회장
- 공주시 장애인협의회 후원 회장
- 제3 · 5대 공주시의회 의원
- 제9대 충청남도의회 예산결산특별위원회 위원
- 제9대 충청남도와 세종특별자치시간 상생발전특별위원회 위원
- 제9대 충청남도의회 후반기 의회운영위원회 부위원장



이 준 우
(46. 7.17)

보령 제1선거구(새누리당)

- 홍고부설 방통고 졸업
- 보령시 새마을지회 문고회장
- 보령시 4-H연맹 지회장
- 자민련 보령 · 서천 선대본부장
- 초대 보령군 · 시의원
- 제5 · 6 · 7대 충청남도의회 의원
- 제9대 충청남도의회 예산결산특별위원회 위원
- 제9대 충청남도의회 후반기 의장



명 성 철
(60. 1.13)

보령 제2선거구(새누리당)

- 혜전대 무역학과 졸업
- 국민건강보험공단 보령시 자문위원
- 대천고 운영위원
- 명천초 운영위원장
- 대천문화원 이사(역임)
- 충청남도 행정서비스헌장 심의위원회 위원
- 민주평화통일 자문회의 자문위원
- 제9대 충청남도의회 예산결산특별위원회 위원
- 제9대 충청남도의회 충청남도내포신도시건설지원 특별위원회 위원
- 제9대 충청남도의회 서해안유류사고지원특별위원회 위원장



이 기 철
(47. 3.12)

아산 제1선거구(새누리당)

- 선문대 경영학과 졸업
- 한남대학교 경영자과정 수료
- 베트남참전전우회 충남지부 2대 지부장
- 해병전우회 아산시지회 7대 회장
- 제8대 충청남도의회 의원
- 황해경제자유구역조합회 의장
- 제9대 충청남도의회 예산결산특별위원회 위원

제9대 충청남도의회 의원



장 기 승
(61. 4.14)

아산 제2선거구(새누리당)

- 순천향대 생물학과 졸업
- 선문대 사회복지대학원(상담치료학 석사)
- 서해방송 방송국장
- 대전 도시개발공사 과장
- 성웅이순신축제위원회 사무총괄위원
- 충남 학교폭력대책지역위원회 위원
- 온양문화원 사무국장
- 제9대 충청남도의회 예산결산특별위원회 위원
- 제9대 충청남도와 세종특별자치시간 상생발전특별위원회 위원
- 제9대 충청남도의회 후반기 문화복지위원회 위원장



이 광 열
(58. 9.27)

아산 제3선거구(새정치민주연합)

- 남서울대 졸업
- 남서울대 대학원 졸업
- 단국대 정책경영대학원 졸업
- 서산장학회 음봉지회장(전)
- 한살림 생활협동조합 이사(전)
- 단국대 총동문회 상임이사
- 남서울포럼 이사
- 제9대 충청남도의회 예산결산특별위원회 위원
- 제9대 충청남도의회 윤리특별위원회 부위원장



맹 정 호
(68.12.25)

서산 제1선거구(새정치민주연합)

- 서령고 졸업
- 민주당 지역위원회 운영위원
- 대통령비서실(청와대) 행정관
- 충남대 국어국문학과 졸업
- 충남대 총학생회장
- 국가균형발전위원회 자문회의
- 충청남도 공직자윤리위원회 위원
- 충청남도 조직관리위원회 위원
- 충청남도 학술연구용역심의위원회 위원
- 제9대 충청남도의회 예산결산특별위원회 위원
- 제9대 충청남도의회 서해안유류사고지원 특별위원회 부위원장
- 제9대 충청남도의회 후반기 행정자치위원회 부위원장



이 도 규
(60. 1. 1)

서산 제2선거구(새정치민주연합) (2011. 10. 26.~)

- 민주당 충남도당 부대변인
- 서산재향군인회 이사
- 서산시복싱협회 회장
- 서산중앙고 운영위원
- 충청남도 도민 감사관
- 서산JC 회장
- 서동초 총동문회 이사
- 서산 · 태안환경운동연합 운영위원
- 지역농산물활성화 연구모임
- 노인일자리 창출 연구모임 대표
- 제9대 충청남도의회 윤리특별위원회 위원
- 제9대 충청남도의회 서해안유류사고지원 특별위원회 위원
- 제9대 충청남도의회 예산결산특별위원회 위원



박 상 무
(59. 4. 8)

서산 제2선거구(새누리당)(2010. 7. 1.~2011. 9. 8.)

- 단국대 사범대학 졸업
- 순천향대 대학원 사회복지학 석사
- 한서대 대학원 박사과정(행정학)
- 논산교육청 교육자문위원
- 서산시민포럼 공동대표
- 국민중심당 중앙상무위원
- 서산시의회 의원
- 서산시 사회복지사협회 회장
- 음암초 운영위원
- 제9대 충청남도의회 예산결산특별위원회 위원
- 제9대 충청남도의회 충청남도내포신도시건설지원 특별위원회 위원
- 제9대 충청남도의회 전반기 문화복지위원회 부위원장



송 덕 빈
(46. 2. 8)

논산 제1선거구(새누리당)

- 충남대 행정대학원 관리자과정 수료
- 제2대 논산군의회 후반기 산업건설 위원장
- 제3대 논산시의회 전반기 부의장
- 논산시 풍물연합회 회장 역임
- 논산교육청 교육자문위원
- 충남도 공직자윤리위원회 부위원장
- 충남도 조직관리위원회 위원
- 제8대 충청남도의회 의원
- 제9대 충청남도의회 예산결산특별위원회 위원
- 제9대 충청남도의회 후반기 부의장

제9대 충청남도의회 의원



박 문 화
(59. 1.28)

논산 제2선거구(새정치민주연합)

- 대건고 졸업
- 민주당 연무지구협의회장
- 한국농업경영인 논산시연합회 이사
- 한국청년회의소 연무 JC 사무국장
- 연무초 운영위원
- 자유총연맹논산시지회 회원
- 논산축협 선거관리위원회 위원
- 생활안전협의회 의원
- 논산축협 선거관리위원회 위원
- 제9대 충청남도의회 예산결산특별위원회 위원
- 제9대 충청남도의회 후반기 건설소방위원회 위원장



조 치 연
(46. 8.18)

계룡 선거구(새누리당)

- 한밭대 토목공학과 졸업
- 전)계룡대 라이온스 회장
- 전)국제라이온스 355D지구 22지역 부총재
- 전)계룡군문화발전재단 이사
- 지역보건의료 심의위원회 위원
- 제8대 충남도의회 의원
- 백제문화단지 운영자문위원
- 물통합관리 민관정책협의회 위원
- 제9대 충청남도의회 윤리특별위원회 위원
- 제9대 충청남도의회 예산결산특별위원회 위원



김 홍 장
(62. 1.31)

당진 제1선거구(새정치민주연합)

- 경희사이버대학교 졸업
- 당진신문 대표이사 겸 발행인 역임
- 제8대 충청남도의회 의원
- 맑고푸른당진21 대표회장 역임
- 충청남도의회 민주당 대표 역임
- 더좋은 민주주의 연구소 이사
- 노무현재단 기획위원
- 충남도민인권증진위원회 위원
- 제9대 충청남도의회 전반기 부의장
- 제9대 충청남도의회 예산결산특별위원회 위원
- 제9대 충청남도의회 서해안유류사고지원 특별위원회 위원
- 제9대 충청남도의회 충청남도내포신도시건설지원 특별위원회 위원



이 종 현
(60. 3. 5)

당진 제2선거구(새누리당)

- 합덕농업학교 축산과 졸업
- 대원과학대학 졸업
- 전)당진시 농민회 회장
- 전)충남도 농민회 부의장
- 전)우리영농조합법인 대표이사
- 새누리당 당진 상임부의장
- 농촌공사 중앙대의원
- 국민희망포럼 21 당진시 위원장
- 제8대 충청남도의회 의원
- 제9대 충청남도의회 서해안유류사고지원 특별위원회 위원
- 제9대 충청남도의회 예산결산특별위원회 위원
- 제9대 충청남도의회 후반기 농수산경제위원회 위원장



김 석 곤
(52. 4.25)

금산 제1선거구(새누리당)

- 중앙대 건축공학과 졸업
- 대전지방법원 금산지원 조정 위원
- 금산중 · 고 동창회 부회장
- 금산초 총동창회 회장
- 대한건축사협회 금산군 지회장
- 민주평화통일 자문위원회 위원
- 제8대 충청남도의회 의원
- 제9대 충청남도의회 전반기 문화복지위원회 위원장
- 제9대 충청남도의회 예산결산특별위원회 위원
- 제9대 충청남도의회 윤리특별위원회 위원



박 찬 중
(47. 3. 3)

금산 제2선거구(새정치민주연합)

- 동국대 행정학과 졸업
- 카톨릭농민회 충남상임위원
- 통합민주당 금산지구당 위원장
- 새금산비전21세기위원회 이사장
- 충남도 의정회 사무총장
- 중부대학교 겸임교수
- 전국 이통장연합 수석고문
- 중부대학교 산학협력단 정책자문위원
- 제9대 충청남도의회 예산결산특별위원회 위원

제9대 충청남도의회 의원



유 환 준
(45.10. 5)

연기 제1선거구(새누리당) (2012. 6. 30. 세종특별자치시 전출)

- 청주상업고등학교 졸업
- 고려대학교 행정대학원 졸업(행정학 석사)
- 대전대학교 정치외교학과 졸업
- 건국대학교 잠업과 졸업
- 초대 충청남도 교육위원
- 제7 · 8 · 9대 충청남도의원
- 조치원중학교 총동창회장
- 연기군 재향군인회 회장
- 연기군 4-H후원회 회장
- 조치원청년회의소(JC) 회장
- 연기군 장애인후원회 회장
- 행정중심복합도시추진 상임공동대표
- 제8대 충청남도의회 후반기 부의장
- 제9대 충청남도의회 예산결산특별위원회 위원
- 제9대 충청남도의회 전반기 부의장



임 태 수
(60. 8. 9)

연기 제2선거구(무소속) (2012. 6. 30. 세종특별자치시 전출)

- 성남 중학교 졸업
- 공주고등학교 졸업
- 한성대학교 행정학과 졸업
- 고려대학교 경영정보대학원 경영관리학과(석사) 졸업
- 제3대 연기군의회 후반기 의장
- 제4대 연기군의회 전반기 부의장
- 연기군 태권도협회 회장
- 성남중학교 운영위원장
- 의용소방대 자문위원
- 제9대 충청남도의회 예산결산특별위원회 위원
- 제9대 충청남도와 세종특별자치시간 상생발전특별위원회 부위원장
- 제9대 충청남도의회 전반기 의회운영위원회 부위원장



유 병 돈
(40. 2. 8)

부여 제1선거구(새누리당)

- 부여고 졸업
- 민주정의당 충남 제6지구당 사무국장 역임
- 부여농지계량조합 조합장 역임
- 새마을운동 부여군지회 회장 역임
- 민선 초대, 2대 부여군수 역임
- 부여중 총동창 회장 역임
- 부여고 총동창회 부회장 역임
- 여산장학회 이사 역임
- 부여정림사복원건립추진위원회 이사장
- 제9대 충청남도의회 예산결산특별위원회 위원
- 제9대 충청남도의회 후반기 행정자치위원회 위원장



유 병 기
(50. 1.15)

부여 제2선거구(새누리당)

- 대전대 행정대학원 수료
- 민주평통 자문위원
- 부여군의회 초대의원
- 새마을운동 부여군 지회장
- 자유민주연합 충청남도 자문위원장
- 충청남도 공동모금회장
- 제6 · 7 · 8대 충청남도의회 의원
- 충청남도의회 윤리특별위원회 위원
- 제9대 충청남도의회 예산결산특별위원회 위원
- 제9대 충청남도의회 전반기 의장



서 형 달
(47. 2.20)

서천 제1선거구(새누리당)

- 경희대 정치외교학과 졸업
- 경희대 교육대학원 석사
- 고려대 정책대학원 최고위과정수료
- 군산대 대학원(경제통상학 박사)
- 국제라이온스협회 대전 · 충남지역 부총재(전)
- 서천군 발전협의회 고문
- 장항중 총동창회장
- 제9대 충청남도의회 서해안유류사고지원 특별위원회 위원
- 제9대 충청남도의회 예산결산특별위원회 위원
- 제9대 충청남도의회 전반기 건설소방위원회 위원장



조 이 환
(61. 3. 2)

서천 제2선거구(새정치민주연합)

- 군산대 · 대학원 영어영문과 졸업
- 군산대 총학생회장
- 군산대 총동창회장
- 서천사랑시민모임 대표
- 서천문화원 부원장 역임
- 월남 이상재 선생 기념 사업회 사무국장
- 서천고추작목회 추진위원장
- 교운학원 원장 역임
- 제9대 충청남도의회 예산결산특별위원회 위원
- 제9대 충청남도의회 서해안유류사고지원 특별위원회 위원

제9대 충청남도의회 의원



김 홍 열
(63. 1. 1)

청양 선거구(새누리당)

- 충남대 화학과 졸업
- 공주대학교 대학원 졸업
- 청양 대성학원 원장(전)
- 청양군 학원연합회 회장(전)
- 제20대 청양군 JC회장
- 청양군 장애인후원회 사무국장(전)
- 청양군 학교운영위원협의회장(전)
- 민주평화통일 자문위원
- 충청남도 텃밭포럼 회장
- 제9대 충청남도의회 예산결산특별위원회 위원
- 제9대 충청남도와 세종특별자치시간 상생발전특별위원회 위원
- 제9대 충청남도의회 후반기 농수산경제위원회 부위원장



유 기 복
(55. 4. 7)

홍성 제1선거구(새누리당)

- 예산고 졸업
- 육군3사관학교 수료
- 홍성경찰서 홍북파출소장 역임
- 홍성경찰서 방범계장 역임
- 한국자유총연맹 홍성군지부 고문
- 제9대 충청남도의회 예산결산특별위원회 위원
- 제9대 충청남도의회 충청남도내포신도시건설지원 특별위원회 위원장
- 제9대 충청남도의회 서해안유류사고지원 특별위원회 위원
- 제9대 충청남도의회 전반기 건설소방위원회 부위원장



이 종 화
(60. 4.28)

홍성 제2선거구(새누리당) (2012. 4. 11.~)

- 충남대 건축공학과 박사과정 수료
- 홍성군의회 제4 · 5대 의원
- JCI-KOREA 중앙국제이사(전)
- 덕명초 운영위원장(전)
- 광천 JC 회장
- 청운대 건축공학과 외래교수(전)
- 새누리당 충남도당 부위원장
- 홍성교육발전협의회 위원
- 제9대 충청남도의회 내포신도시건설지원 특별위원회 위원
- 제9대 충청남도의회 예산결산특별위원회 위원
- 제9대 충청남도의회 서해안유류사고지원 특별위원회 위원



이 은 태
(58.12.23)

홍성 제2선거구(새누리당) (2010. 7. 1.~2012. 2. 23.)

- 대전대 경제학과 졸업
- 광천청년연합회 회장
- 충남체육회 이사 역임
- 광천청년회의소 특우회 회장
- 충남도 도청 이전 추진위원회회 위원
- 충남 홍성교육지원청 교육행정자문회의 자문위원
- 농협충남지역본부 자문위원
- 제7 · 8대 충남도의회 의원
- 제9대 충청남도의회 충청남도내포신도시건설지원 특별위원회 위원



고 남 종
(55.11.15)

예산 제1선거구(무소속)

- 공주대학교 지역사회개발학과 졸업
- 한국자유총연맹예산지부 지부장
- 국제로타리클럽 3620지구 부총재
- 충남환경연구회 회장
- 도청이전특별위원회 위원장
- 제8대 충청남도의회 의원
- 제9대 충청남도의회 예산결산특별위원회 위원
- 제9대 충청남도의회 충청남도내포신도시건설지원 특별위원회 위원
- 제9대 충청남도의회 전반기 교육위원회 위원장



김 기 영
(54. 3. 5)

예산 제2선거구(새누리당)

- 청양대학 자치행정과 졸업
- 충남발전연구원 이사
- 충남체육회 이사
- 예산축산업협동조합 조합장
- 홍성교도소 교화위원
- 대전지방법원 홍성지원 조정위원
- 제7 · 8대 충청남도의회 의원
- 제9대 충청남도의회 충청남도내포신도시건설지원 특별위원회 위원
- 제9대 충청남도의회 후반기 부의장

제9대 충청남도의회 의원



유 익 환
(52.12.17)

태안 제1선거구(새누리당)

- 상지대학교 행정학과 졸업
- 태안청년회의소(JC)회장
- 농업경영인 태안군 초대 · 2대 회장
- 태안군의회 제2 · 3대 의원
- 태안군 생활체육회장
- 충청남도조직관리위원회 위원
- 제8대 충청남도의회 의원
- 제9대 충청남도의회 서해안유류사고지원 특별위원회 위원
- 제9대 충청남도의회 예산결산특별위원회 위원
- 제9대 충청남도의회 전반기 행정자치위원회 위원장



강 철 민
(57. 9.18)

태안 제2선거구(새누리당)

- 한서대학교 사회복지학과 졸업
- 태안군바다목장화사업추진위원회 위원
- 사)한국수산업경영인중앙연합회 고문
- 대산지방해양수산청 정책자문위원회 위원
- 자유총연맹 태안군지부 부지부장
- 근흥면지역발전협의회 회원
- 정죽보건진료소협의회 회장
- 태안고등학교 총동문회 회장
- 제8대 충청남도의회 의원
- 제9대 충청남도의회 예산결산특별위원회 위원
- 제9대 충청남도의회 서해안유류사고지원 특별위원회 위원
- 제9대 충청남도의회 전반기 농수산경제위원회 위원장



김 장 옥
(67. 5. 5)

비례대표(새누리당)

- 단국대학교 예술대학 회화과 졸업
- 천안백석대학교 사회복지대학원 졸업
- 자유선진당 충남도당 여성위원장
- 바탕소 미술학원 원장
- 소와유 어린이집 원장
- 그림세상 아이세상 창의미술교육 원장
- 천안시 어린이집 연합회장
- 충청남도바르게살기협의회 충청남도여성회장
- 제9대 충청남도의회 예산결산특별위원회 위원
- 제9대 충청남도의회 충청남도내포신도시건설지원 특별위원회 위원
- 제9대 충청남도의회 윤리특별위원회 위원장



김 용 필
(66. 3.19)

비례대표(새누리당)

- 안양대 졸업
- 총신대학 신학대학원 3년 과정
- 공주대 산업과학대학 최고지도자과정 수료
- 예산군 학교운영위원회 부회장 역임
- 예산귀농학교 설립
- 제9대 전반기 의회운영위원회 위원
- FTA대응 농림수산전문위원회 위원
- 민주평화통일 자문회의 위원
- 새누리당 충남도당 부위원장
- 제9대 충청남도의회 예산결산특별위원회 위원
- 제9대 충청남도의회 내포신도시건설지원특별위원회 부위원장
- 제9대 충청남도의회 전반기 농수산경제위원회 부위원장



박 영 송
(73. 4.20)

비례대표(새정치민주연합) (2012. 6. 30. 세종특별자치시 전출)

- 충남대학교 행정학과 졸업
- 한밭대학교대학원 도시공학과 졸업
- 열린우리당, 민주당 대의원
- 대전환경운동연합 상근활동가
- 도화로터리클럽 부회장
- 충남여성포럼 회원 및 운영위원
- 연기군 지역사회복지협의체 대표위원
- 연기마을어린이도서관연대 공동대표
- 제9대 충청남도의회 예산결산특별위원회 위원
- 제9대 충청남도와 세종특별자치시간 상생발전특별위원회 위원



김 정 숙
(62. 2.27)

비례대표(새누리당)

- 공주대학교 경영행정대학원 행정학과 졸업
- 한나라당 충남도당 여성위원장
- 한나라당 전국위원회 전국위원
- 민주평화통일 자문회의 자문위원
- 청양군 여성단체협의회 회장
- 청양군 학교 어머니 장학회 회장
- 청양문화원 이사
- 충청남도 여성단체협의회 회장
- (사)대한어머니회 충남연합회 회장
- 충청남도 규제개혁위원회 위원
- 충청남도행정서비스헌장 심의위원회 위원
- 제9대 충청남도의회 예산결산특별위원회 위원
- 제9대 충청남도와 세종특별자치시간 상생발전특별위원회 위원
- 제9대 충청남도의회 전반기 행정자치위원회 부위원장

제9대 충청남도의회 의원



김 지 철
(51.10.10)

교육의원 제1선거구

- 공주사범대학 영어교육과 졸업
- 단국대학교 교육대학원 영어교육과 수료
- 태안여중 근무(교사)
- 천안신당고 근무(교사)
- 제5대 충남교육위원
- 천안 · 아산환경운동연합 감사
- 천안학교급식협의회 상임대표
- 충남도 학교급식 식품비지원 심의위원회 위원
- 제9대 충청남도의회 예산결산특별위원회 위원
- 제9대 충청남도의회 윤리특별위원회 위원
- 제9대 충청남도의회 전반기 교육위원회 부위원장



이 은 철
(44. 5.23)

교육의원 제2선거구

- 공주교육대학교 졸업
- 공주대학교 교육대학원 교육행정과 졸업
- 서천 · 부여교육청, 교육연수원 장학사, 연구사
- 복룡초등학교 교장
- 충남교원연수원 연구관
- 충남 예산교육청 학무과장
- 충남 청양교육청 교육장
- 공주교대 부설초등학교장
- 제9대 충청남도의회 예산결산특별위원회 위원
- 제9대 충청남도의회 후반기 교육위원회 위원장



임 춘 근
(61. 5.22)

교육의원 제3선거구 (2010. 7. 1.~2013. 2. 18.)

- 공주사범대학교 졸업
- 공주대학교 대학원 석사
- 장애인교육법제정 충남공동대표
- 매헌윤봉길월진회 · 내포문화숲길 회원
- 충청남도급식심의위원회 심의위원
- 안전한학교급식을위한충남운동본부 집행위원장
- 제9대 충청남도의회 예산결산특별위원회 위원
- 제9대 충청남도의회 충청남도내포신도시건설지원 특별위원회위원



명 노 희
(59.11.21)

교육의원 제4선거구

- 공주교육대학교 졸업
- 한남대학교 법대 졸업
- 건국대학교 대학원 졸업
- 한남대학교 대학원 박사과정 수료
- 한남대학교 과학기술법연구소 연구원
- 신성대학교 겸임교수
- 국회입법 보좌관
- 민주평화통일자문회의 서산시 회장
- 한남대학교 법과대학 객원교수
- 제9대 충청남도의회 예산결산특별위원회 위원



조 남 권
(48. 2. 7)

교육의원 제5선거구

- 공주교육대학교 국어과 졸업
- 가야곡, 임천, 지티, 부여, 규암초 교사
- 구룡초, 백제초 교감
- 백강초, 홍산초 교장
- 부여교육청 학무과장
- 부여교육발전기획단위원
- 페트롤맘어머니순찰대위원
- 부여군사회복지협의회 이사
- 제9대 충청남도의회 예산결산특별위원회 위원
- 제9대 충청남도의회 후반기 교육위원회 부위원장

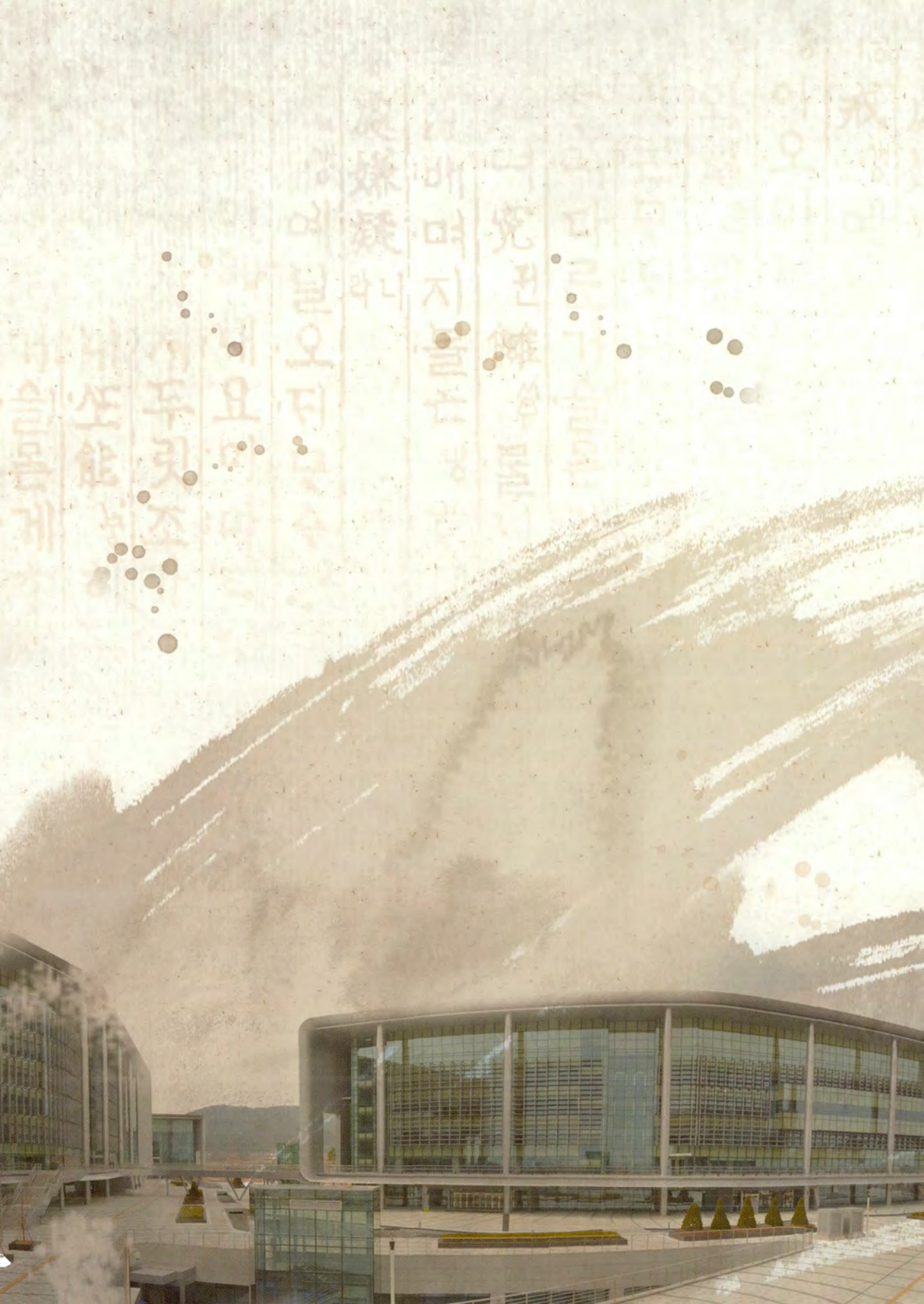

제9대
충청남도의회

의정백서

• 제9대 의회 의정활동 화보



전반기 의정활동



01



02



03

01 제9대 충청남도의회 개원식 본회의장(2010. 07. 13)
02 제235회 임시회 의원 선서(2010. 07. 13)
03 대백제전개막식(2010. 09. 17.)
04 국회의사당에서 국제과학벨트충청권사수결의대회(2011. 02. 15)
05 제247회 정례회 제4차 본회의 FTA 결의원 채택(2011. 12. 15)
06 충청남도의회 개원 60주년 기념식(2012. 05. 17)



04



05



06

후반기 의정활동



01



02

01 제259회 임시회 기념(2013. 01. 28)
02 청소년의회교실 내포중학교 학생(2013. 09. 16)
03 내포청사 개청식(2013. 04. 04)
04 여객선 세월호 희생자 합동분향소 헌화 및 조문(2014. 04. 28)
05 중국옌벤조선족자치주 인대상무위대표단 접견(2014. 05. 13)



03


04



05

의회 운영위원회



01



02

01 제241회 임시회 회의(2011. 03. 07)
02 전국시도의회 운영위원장 협의회(2012. 03. 19)
03 제259회 임시회 회의(2013. 01. 20)
04 전국시도의회 운영위원장 협의회(2013. 04. 30)



03



04

행정자치위원회



01


02


03

01 제239회 정례회 예산안심의(2010. 12. 01)
02 수산관리소 청사 신축 현장 방문(2010. 10. 19)
03 행담도 현장 방문(2011. 04. 13)
04 공주대 산학협력단 현장 방문(2012. 10. 15)
05 가익도 도서종합개발사업 현장 방문(2013. 09. 03)
06 제268회 임시회 조례안 심의(2014. 02. 18)


04


05


06

문화복지위원회


01



02


03

01 제236회 임시회 회의 (2010. 07. 26)
02 천안의료원 행정사무감사(2010. 11. 17)
03 충남병원선 현장 방문(2011. 04. 13)
04 시각장애인 체험(2011. 11. 17)
05 외연도 현장 방문(2011. 04. 13)
06 칠갑산천문대 현장 방문(2013. 03. 12)







농수산경제위원회


01


02


03

01 제237회 정례회 회의(2010. 09. 07)
02 서산시 음마면 태풍 곤파스 피해 현장 방문(2010. 10. 20)
03 충남방적 현장 방문(2010. 10. 21)
04 구제역 매몰현장 방문(2011. 03. 15)
05 태풍피행농가 현장 방문(2012. 08. 30)
06 홍성군 광천읍 시장 현장 방문(2012. 12. 04)


04


05



06

건설소방위원회


01


02



03

01 부여 은산면 호우피해 현장 방문(2010. 07. 27)
02 당진항 현장 방문(2011. 04. 13)
03 소방항공구조대 현장 방문(2011. 08. 29)
04 후반기 도청이전본부 업무보고(2012. 08. 27)
05 사랑의 연탄나르기 봉사 참여(2012. 11. 15)
06 보령 · 태안 도로건설 2공구현장(2013. 05. 21)







교육위원회


01



02


03

01 제239회 정례회 조례안 심의(2010. 12. 01)
02 당진교육청 행정사무감사(2010. 11. 23)
03 색종이 유치원 현장 방문(2012. 04. 20)
04 외연도 초등학교 방문(2012. 10. 16)
05 충남임해수련원 현장 방문(2013. 07. 30)
06 제265회 임시회 천안시 병천고등학교 현장 방문(2013. 10. 10)


04



05



06

특별위원회



01



02


03

01 충남도와 세종시간 상생발전 특별위원회 정부청사 1단계 현장 방문(2011. 07. 04)
02 충청남도도청이전추진지원특별위원회 현장 방문(2011. 03. 10)
03 내포신도시건설지원특별위원회 주진입도로 터널공사 현장 방문(2013. 11. 25)
04 예산결산특별위원회 제237회 임시회 예산 심의(2010. 09. 10)
05 윤리특별위원회 간담회(2013. 10. 15)
06 서해안유류사고지원특별위원회 회의(2014. 01. 28)








농업은 생명이다
01


충남도의회 공공부문 비정규직 고용개선 연구모임 창립총회
02


백제 고도보존 및 주민지원 활성화방안 연구모임 현장방문
2012. 6. 15(금) 공주 공산성
03

01 자유무역협정(FTA) 연구모임(2011. 06. 16)
02 공공부문비정규직 고용개선 연구모임(2013. 04. 02)
03 백제고도보존 및 주민지원활성화방안 연구모임(2012. 06. 15)
04 학교 및 지역사회 통일교육 개선을 위한 연구모임(2013. 07. 12)
05 충남도의회 개원 60주년기념 의정발전토론회(2012. 05. 30)
06 전통시장활성화 정책토론회(2012. 11. 23)
07 내포신도시주변지역 발전방안 의정 토론회(2013. 06. 19)



04



05



06



07

제1장
제9대 의회 구성

제1장

제1절 선거 현황

제2절 의회 조직

제3절 기능과 역할



제1장

제9대 의회 구성

제1절 제9대 도의원 선거 현황

1. 의원선거

2010년 6월 2일 제5회 전국지방동시선거로 제9대 도의원 선거는 7개시 9개군에서 총유권자 1,595,587인중 902,127인(56.5%)이 투표에 참여하여 117인의 입후보자 중 45인의 의원을 선출하였으며(비례대표 4명을 포함), 교육의원 5인 포함 2010년 7월 13일 제9대 충청남도의회가 개원되어 원구성을 하였다.

2. 의원 당선자 현황

1) 정당별

구 분	인 원	한나라당		민주당		자유선진당	
		인 원	비 율	인 원	비 율	인 원	비 율
지역구	36	5	14%	12	33%	19	53%
비 례	4	1	25%	1	25%	2	50%

※ 교육의원 : 5명

- 한나라당 : 이기철, 조치연, 이은태, 강철민, 이종현, 김정숙(비)
- 민 주 당 : 김득응, 윤미숙, 유병국, 김문권, 이광열, 맹정호, 박문화, 임태수, 서형달, 조이환, 김홍장, 박영송(비)
- 자유선진당 : 권처원, 이진환, 윤석우, 조길행, 이준우, 명성철, 장기승, 박상무, 송덕빈, 김석곤, 박찬중, 유환준, 유병돈, 유병기, 김홍열, 유기복, 고남종, 김기영, 유익환, 김장옥(비), 김용필(비)

2) 선수별

구분	인원	4선		3선		2선		초선	
		인원	비율	인원	비율	인원	비율	인원	비율
지역구	36	2	5%	5	14%	10	28%	19	53%
비 례	4							4	100%
교육의원	5							5	100%

- 4선 : 유병기, 이준우
- 3선 : 유환준, 이은태, 김기영, 윤석우, 박찬중
- 2선 : 이진환, 이기철, 송덕빈, 조치연, 김석곤, 고남종, 유익환, 강철민, 김홍장, 이종현
- 초선 : 김득응, 윤미숙, 유병국, 권처원, 김문권, 김종문, 조길행, 명성철, 장기승, 이광열, 맹정호, 박상무, 박문화, 임태수, 유병돈, 서형달, 조이환, 김홍열, 유기복, 김장옥, 김용필, 박영송, 김정숙, 김지철(교), 이은철(교), 임춘근(교), 명노희(교), 조남권(교)

3) 연령별

구분	인원	30대		40대		50대		60대		70대	
		인원	비율	인원	비율	인원	비율	인원	비율	인원	비율
지역구	36			11	31%	16	44%	8	22%	1	3%
비 례	4	1	25%	3	75%						
교육의원	5			1	20%	2	40%	2	40%		

- 30대 : 박영송
- 40대 : 김득응, 윤미숙, 유병국, 김종문, 명성철, 장기승, 맹정호, 임태수, 조이환, 김홍열, 김홍장, 김장옥, 김용필, 김정숙, 임춘근(교)
- 50대 : 권처원, 김문권, 이진환, 윤석우, 조길행, 이광열, 박상무, 박문화, 김석곤, 유기복, 이은태, 고남종, 김기영, 유익환, 강철민, 이종현, 김지철(교), 명노희(교)
- 60대 : 이준우, 이기철, 송덕빈, 조치연, 박찬중, 유환준, 유병기, 서형달, 이은철(교), 조남권(교)
- 70대 : 유병돈

4) 도의원 당선자 명단

선거구	정당	성명(연령)	주요경력	선수	성별
천안시1	민주당	김득응(47)	민주당지역균형발전특위원장	초선	남
천안시2	민주당	윤미숙(48)	민주당 도당 여성위 부위원장	초선	여
천안시3	민주당	유병국(42)	민주평통 자문위원	초선	남
천안시4	자유선진당	권처원(58)	천안시의회 4대의원	초선	남
천안시5	민주당	김문권(50)	바르게살기 직산읍 위원장	초선	남
천안시6	자유선진당	이진환(56)	제6대 충청남도의원	2선	남
천안시7	민주당	김종문(43)	천안시 탁구협회 회장	초선	남
공주시1	자유선진당	윤석우(59)	제5,6대 충청남도의원	3선	남
공주시2	자유선진당	조길행(56)	공주시의회 의원, 공주시새마을회장	초선	남
보령시1	자유선진당	이준우(63)	제5,6,7대 충청남도의원	4선	남
보령시2	자유선진당	명성철(49)	선진당 보령협의회 부위원장	초선	남
아산시1	한나라당	이기철(63)	제8대 충청남도의원	2선	남
아산시2	자유선진당	장기승(49)	선진당 도당 대변인	초선	남
아산시3	민주당	이광열(51)	서산장학회 음봉지회장	초선	남
서산시1	민주당	맹정호(41)	청와대 행정관	초선	남
서산시2	자유선진당	박상무(51)	제4,5대 서산시의원	초선	남
논산시1	자유선진당	송덕빈(64)	제8대 충청남도의원	2선	남
논산시2	민주당	박문화(51)	연무초등학교운영위원	초선	남
계룡시	한나라당	조치연(63)	제8대 충청남도의원	2선	남
금산군1	자유선진당	김석곤(58)	제8대 충청남도의원	2선	남
금산군2	자유선진당	박찬중(63)	중부대 겸임교수	3선	남
연기군1	자유선진당	유환준(64)	제7,8대 충청남도의원	3선	남
연기군2	민주당	임태수(49)	연기군의회의장	초선	남
부여군1	자유선진당	유병돈(70)	부여군수(초대,2대)	초선	남
부여군2	자유선진당	유병기(60)	제6,7,8대 충청남도의원	4선	남
서천군1	민주당	서형달(63)	민주평통 군협의회장	초선	남
서천군2	민주당	조이환(49)	군산대 총학생회장, 교연학원장	초선	남
청양군	자유선진당	김홍열(47)	청양대성학원 원장	초선	남
홍성군1	자유선진당	유기복(55)	경찰공무원, 홍남초 총동창회	초선	남
홍성군2	한나라당	이은태(52)	제7,8대 충남도의원, 충청남도 장학회이사	3선	남
예산군1	자유선진당	고남종(54)	제8대 충청남도의원	2선	남
예산군2	자유선진당	김기영(56)	제7,8대 충청남도의원	3선	남
태안군1	자유선진당	유익환(57)	제2,3대 태안군의원, 제8대 충청남도의원	2선	남
태안군2	한나라당	강철민(52)	제8대 충청남도의원	2선	남
당진군1	민주당	김홍장(48)	제8대 충청남도의원	2선	남
당진군2	한나라당	이종현(50)	제8대 충청남도의원	2선	남
비례대표	자유선진당	김장옥(43)	충남 바르게살기 여성회장	초선	여
비례대표	자유선진당	김용필(44)	신양중학교운영위원회 위원장	초선	남
비례대표	민주당	박영송(37)	연기군의원	초선	여
비례대표	한나라당	김정숙(48)	한나라당 도당 여성위원장	초선	여

5) 도의회 의원명단

지역구	의원명	지역구	의원명
천안시	김득응, 윤미숙, 유병국, 권처원, 김문권, 이진환,,김종문	연기군	유환준, 임태수
공주시	윤석우, 조길행	부여군	유병돈, 유병기
보령시	이준우, 명성철	서천군	서형달, 조이환
아산시	이기철, 장기승, 이광열	청양군	김홍열
서산시	맹정호, 이도규(박상무)	홍성군	유기복, 이종화(이은태)
논산시	송덕빈, 박문화	예산군	고남종, 김기영
계룡시	조치연	태안군	유익환, 강철민
금산군	김석곤, 박찬중	당진군	김홍장, 이종현
비례대표	김장옥, 김용필, 박영송, 김정숙		

※ ( )안의 박상무 의원은 기초단체장 출마, 이은태 의원은 의원직 상실('12.2.23), '11.10.26 보궐선거에서 이도규(서산2), '12.4.11 보궐선거에서 이종화(홍성2) 의원 당선

6) 제9대 의원 신분변동 사항

구분	지역	성명	신분변동사유	비고
1	서산2	박상무	○ 2011. 9. 8. 의원직 사직(기초자치단체장 출마) ○ 2011.10.26. 보궐선거에 의해 이도규 의원 당선	
2	홍성2	이은태	○ 2012. 2.23. 의원직 상실 ○ 2012. 4.11. 보궐선거에 의해 이종화 의원 당선	
3	연기1	유환준	○ 2012. 6.30. 세종특별자치시 전출	
4	연기2	임태수	○ 2012. 6.30. 세종특별자치시 전출	
5	비례(민주당)	박영송	○ 2012. 6.30. 세종특별자치시 전출	
6	교육의원	임춘근	○ 2013. 2.18. 퇴직	
7	당진1	이종현	○ 2014. 2.28. 의원직 사직(기초자치단체장 출마)	
8	당진2	김홍장	○ 2014. 3. 3. 의원직 사직(기초자치단체장 출마)	
9	예산1	고남종	○ 2014. 3.22. 의원직 사직(기초자치단체장 출마)	
10	태안2	강철민	○ 2014. 4. 1. 의원직 사직(기초자치단체장 출마)	
11	천안5	김문권	○ 2014. 5.13. 의원직 사직(기초의원 출마)	

제2절 충청남도의회 조직

1. 의원 정수

도의원의 정수는 시·군(하나의 시·군이 2 이상의 국회의원지역선거구로 된 경우에는 국회의원지역선거구를 말하며, 행정구역의 변경으로 국회의원지역선거구와 행정구역이 합치되지 아니하게 된 때에는 행정구역을 말한다)수의 2배수로 하되, 인구·행정구역·지세. 교통, 그 밖의 조건을 고려하여 100분의 14의 범위에서 조정할 수 있다. 다만, 시·군의 도의원정수는 최소 1명으로 한다.

다만, 시와 군을 통합하여 도농복합형태의 시로 한 경우에는 시·군 통합후 최초로 실시하는 임기만료에 의한 도의회의원 선거에 한하여 해당 시를 관할하는 도의회의원의 정수 및 해당 시의 도의회의원의 정수는 통합 전의 수를 고려하여 이를 정한다.

그리고 비례대표 도의원 정수는 지역 도의원 정수의 100분의 10으로 한다. 제9대 도의원 정수는 지역에서 선출된 36인과 비례대표 4인·교육의원 5인을 합하여 총 45인의 의원으로 구성되어있다.

시.군별 의원 정수

( )의 비례대표, 교육의원 포함

시군별	의원수	시군별	의원수	시군별	의원수
계	45(9)				
천안시	7	계룡시	1	홍성군	2
공주시	2	금산군	2	예산군	2
보령시	2	연기군	2	태안군	2
아산시	3	부여군	2	당진군	2
서산시	2	서천군	2	비례대표	(4)
논산시	2	청양군	1	교육의원	(5)

2. 구성

1) 의회

2010년 7월 13일 개원한 제9대 의회는 의장 1명과 부의장 2명, 의회운영·행

정자치·문화복지·농수산경제·건설소방·교육위원회 6개의 상임위원회를 구성하였고 필요시 한시적으로 구성되는 특별위원회는 예산결산특별특위원회, 충청남도와 세종특별자치시간 상생발전 특별위원회, 충청남도 내포신도시건설지원 특별위원회, 서해안유류사고지원 특별위원회, 윤리특별위원회 구성되었고 기구표는 다음과 같다.

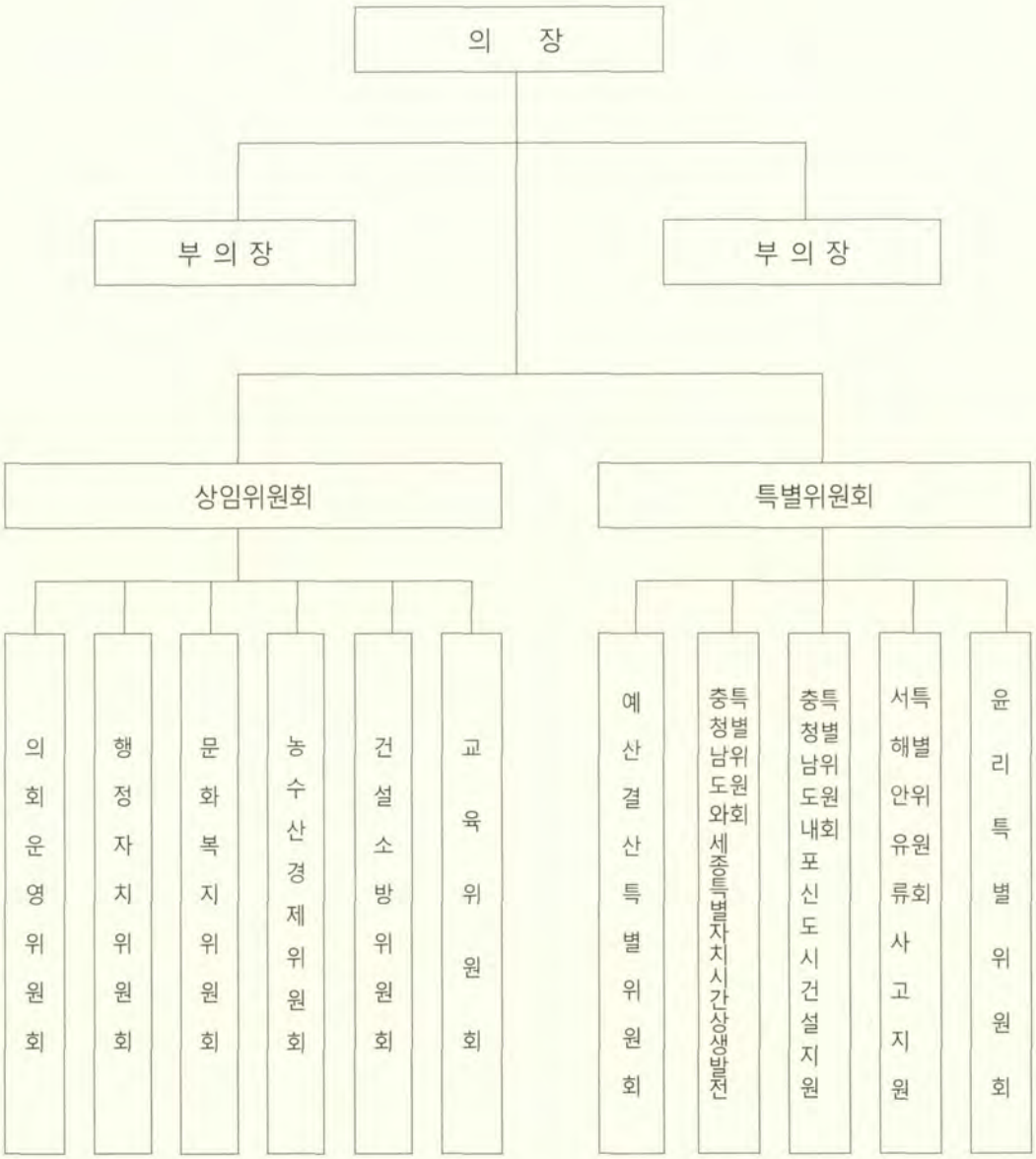

2) 사무처

의회사무처 기구는 사무처장을 보좌하며 업무의 효율적인 추진을 위하여 총무담당관, 의사담당관, 입법정책담당관이 있으며 총무담당관실에는 총무팀, 기획홍보팀, 의사담당관실에는 의사팀, 기록팀, 입법정책담당관실에는 입법지원팀으로 구성되어 있다.

< 의회사무처 기구표 >

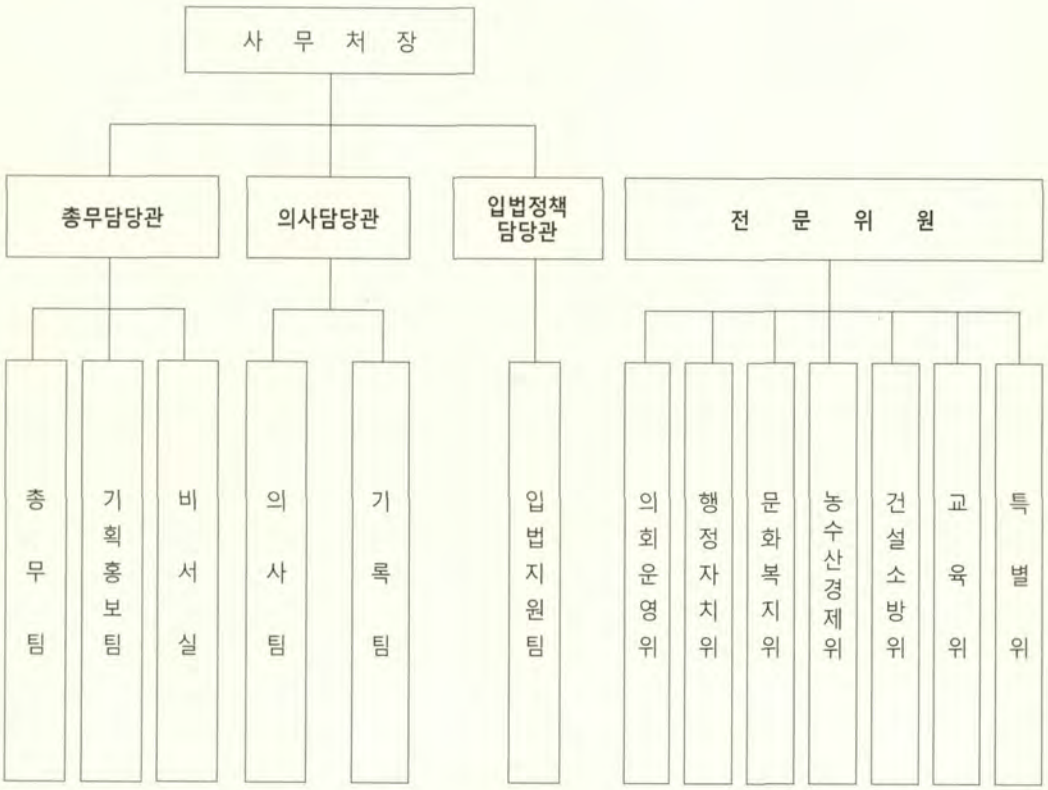

< 정 · 현원 현황 >

구분	합계 (명)	일 반 및 별 정 직							소방직	기능직				
		소계	2.3급	4급	5급	6급	7급	8급	소방경	소계	7급	8급	9급	10급
정원	71	50	1	9	10	14	15	1	1	20	3	5	7	5
현원	73	51	1	9	10	14	16	1	1	22	7	11	4	
과부족	1	1					1			2	4	6	△3	△5

3. 원구성

1) 전반기

2010년 7월 12일 열린 제9대 의회 첫회의인 제235회 충청남도의회 임시회 제1차 본회의에서 재적의원 45명 전원이 참석한 가운데 전반기 의장과 부의장 2명을 선출하였고 7월 13일 열린 제2차 본회의에서 전반기 상임위원회(행정자치·문화복지·농수산경제·건설소방·교육위원회) 위원을 선임하고 상임위원장을 선출하였으며 7월 14일 열린 제3차 본회의에서는 의회운영위원회 위원선임과 위원장을 선출하였다. 2011년 11월 16일 제247회 임시회 제1차 본회의에서 박상무 의원(서산2) 사직으로 궐원된 문화복지 위원회에 김기영(예산2) 의원을 선임하고, 보궐선거에서 당선된 이도규 의원(서산2)을 건설소방위원회 위원으로 각각 선임하였다. 2012년 4월 17일 제250회 임시회 제1차 본회의에서 이은태 의원(홍성2) 의원직 상실로 궐원된 행정자치위원회에 보궐선거로 당선된 이종화 의원(홍성2)을 선임하였다.

의 장	유 병 기

제1부의장	유 환 준

제2부의장	김 홍 장

위원회	의회운영위원회 (11인)	행정자치위원회 (9인)	문화복지위원회 (9인)	농수산경제위원회 (9인)	건설소방위원회 (8인)	교 육 위원회 (9인)
위원장	이진환	유익환	김석곤	강철민	서형달	고남종
부위원장	임태수	김정숙	박상무	김용필	유기복	김지철
위원	김용필	김득응	김장옥	김문권	권처원	김홍열
	김정숙	김종문	박영송	유병돈	김기영	명노희
	김지철	맹정호	유병국	이광열	김홍장	이기철
	김홍열	명성철	윤미숙	이종현	박문화	이은철
	맹정호	송덕빈	윤석우	이준우	박찬중	임춘근
	박상무	유환준	장기승	조길행	이진환	임태수
	유기복	이은태	조치연	조이환		조남권
	유병국					
	장기승					

※ 재적의원 45명(지역구 36, 비례대표 4, 교육 5)

2) 후반기

2012년 7월 11일 열린 제254회 충청남도의회 제1차 본회의에서 재적의원 42명이 참석한 가운데 후반기 의장과 부의장 2명을 선출하였고 7월 12일 열린 제2차 본회의에서 재적의원 32명이 참석한 가운데 상임위원회 위원선임과 행정자치·문화복지·농수산경제 위원회 위원장을 선출하였다. 7월 20일 열린 제255회 충청남도의회 임시회 제1차 본회의에서 재적의원 39명이 출석한 가운데 의회운영위원회 위원 선임과 건설소방·교육·의회운영위원회 위원장을 선출하였다.



위원회	의회운영위원회 (9인)	행정자치위원회 (8인)	문화복지위원회 (8인)	농수산경제위원회 (8인)	건설소방위원회 (8인)	교육위원회 (9인)
위원장	유병국	유병돈	장기승	이종현	박문화	이은철
부위원장	조길행	맹정호	윤미숙	김홍열	권처원	조남권
위원	조치연	강철민	박찬중	고남종	유병기	김석곤
	권처원	김홍장	윤석우	송덕빈	김기영	이기철
	김용필	김용필	유익환	김득응	김문권	이진환
	김홍열	김정숙	조치연	이종화	유기복	김지철
	맹정호	김종문	김장옥	조길행	유병국	명노희
	윤미숙	명성철	이도규	조이환	이광열	서형달
	조남권					임춘근

※ 재적의원 42명(지역구 34, 비례대표 3, 교육 5)

3) 의회 청사시설 및 규모

가) 청사

1991년 지방자치의 부활 이후 2010년 9대 의회까지 자방자치제도는 거듭 발전되어왔다. 이에 따라 지방의회 의원의 전문성에 대한 사회적 요구 또한 뒤따랐으며, 2005년 8월 5일 지방자치법 개정으로 그동안 무보수 명예직이었던 지방의원의 신분이 2006년 1월 1일부터 유급직으로 변경되었다. 따라서 의원의 전문성을 제고하고 시민의 복리증진을 위한 각종 자료수집 및 분석, 정책개발 등 의정활동 수행에 필요한 의원의 연구공간의 확보는 절실하게 필요하였다. 과거 충청남도의회의 의원연구실은 대전 선화동 구 충남도청사 의회동에 상임위원회 7명에서 9명까지 공동으로 연구할 수 있는 공간이 있었으나, 개인실이 아닌 공용 사무공간으로 의원들이 집중적으로 연구 및 자료 분석이 곤란하고 특히 민원인 등 내방객의 접견에 어려움이 많았다. 이러한 불편함을 해소하고 의원의 전문성제고 및 의정연구활동 지원을 위한 의원연구실을 확보하기 위하여 내포신도시 신청사 설계안에 의원연구실 설치를 반영하였다. 내포신청사의 의원연구실은 실당 28㎡의 규모로 의장 및 부의장, 각 상임위원장실을 제외한 38실을 확보하였다.

나) 의회 청사시설 및 규모

- 위 치 : 충남 예산군 삽교읍 도청대로 600
- 연면적 : 14,297.98㎡ (4,325.14평)
  - 의회활용면적 : 11,494㎡(3,476.84평)
  - 외부기관 및 임대면적 : 2,803.98㎡(848.20평)
- 층별 현황

층 별	면 적		주요실배치
계	14,297.97㎡	(4,325.14평)	
지하2층	971.21㎡	(293.79평)	ELV홀, 계단실 등
지하1층	359.13㎡	(108.64평)	기사대기실, ELV홀, 계단실 등
1층	3,721.83㎡	(1,125.85평)	특위, 의원회의실, 의회홍보관, 체육회, 생활.장애인체육회, DB용역실, 육아지원센터 등
2층	3,382.21㎡	(1,023.12평)	처장실, 총무.의사.입법담당관실, 행자위, 문복위, 기자실
3층	2,974.47㎡	(899.78평)	운영위, 농경위, 건소위, 교육위
4층	2,070.26㎡	(626.25평)	의장실, 부의장실, 본회의장, 방송실
5층	818.87㎡	(244.68평)	본회의장 방청석, 교섭단체사무실1.2

제3절 의회의 기능과 역할

1. 의회의 지위

지방의회에 대하여 헌법 제118조는 "①지방자치단체에 의회를 둔다. ②지방의회의 조직·권한·의원선거와 지방자치단체의 장의 선임방법 기타 지방자치단체의 조직과 운영에 관한 사항을 법률로 정한다"라고 규정하고 있다. 따라서 지방의회는 헌법상의 기관이며 주민들의 보통·평등·직접·비밀선거에 의하여 선출된 의원과 정당별 득표비율에 따라 선출된 의원들로 구성되는 지방자치단체의 최고 의사결정기관이다.

지방의회는 주민대표기관으로서의 지위, 의결기관으로서의 지위, 입법기관으로서의 지위와 감시기관으로서의 지위를 갖는다.

의회는 조례의 제·개정 또는 폐지, 예산의 심의·확정 및 결산승인, 중요사항에 대한 동의·승인, 행정사무의 감사 및 조사, 청원의 수리, 기타 법령 및 조례에 의하여 그 권한에 속하는 사항을 처리한다.

1) 주민 대표기관

의회는 자치단체의 중요의사를 심의·결정하는 주민대표기관으로서의 지위를 갖는다. 주민이 도정에 직접 참여하지 못하고 대표자를 선출하여 행정에 참여하는 대의제에 의한 간접참여정치에 있어서 주민의 대표기능을 담당하는 기관이 의회이다.

2) 최고 의결기관

의회는 도정의 중요한 사항에 대하여 그 자치단체의 의사를 최종적으로 결정하는 의결기관으로서의 지위를 가진다. 즉 자치단체 주민의 부담, 조례개정, 단체운영 등에 관한 전반적인 정책을 심의하여 최종적으로 결정한다.

3) 자치 입법기관

의회는 자치단체의 법령이라 할 수 있는 조례의 제정기능 등을 담당하는 자치입법기관으로서의 지위를 가진다. 의회가 자치입법권을 행사하는 것은 가장 기본적인 기능을 담당하는 것으로 볼 수 있다.

4) 행정 감시기관

의회는 집행기관이 올바르게 행정을 집행하고 있는지를 감시하는 행정 감시기관으로서의 지위도 가진다.

2. 의회의 권한

지방의회가 그 기능을 수행할 수 있도록 지방자치법과 지방재정법 등 지방자치 관련법령 등에 의하여 여러 가지 권한을 가진다.

1) 의결권

도민의 대의기관으로서 도가 필요로 하는 사항에 대한 조례의 제정 및 개폐의 의결, 예산의 심의 및 결산의 승인을 하거나 의회가 직접 발언권을 행사하는 등 도정의 중요정책 또는 방침을 결정하는 권한을 가진다.

2) 행정사무감사 및 조사권

집행기관에 대하여 매년 제2차 정례회 기간 중에 14일 이내의 기간으로 행정사무감사를 실시하고, 그 사무 중 특정사안에 대하여 필요할 경우 본회의의 의결로 조사를 할 수 있다. 필요한 경우 현지 확인을 하거나 서류의 제출과 지방자치단체의장, 보조기관의 출석·증언이나 의견진술을 요구할 수 있다.

3) 청원수리권

청원은 주민이 지방자치단체로부터 일정한 사항에 관한 희망을 질문하여 그 시정을 요구하는 것이다. 청원은 반드시 문서로 제출해야 하고, 1인 이상의 소개의원이 있어야 한다. 그러나 청원의 내용이 재판에 간섭하는 것이나 동일기관에 2건 이상 또는 2개 기관 이상에 제출된 것, 법령에 위배되는 것 일 때에는 수리하지 아니한다.

4) 자율권

의회는 다른 기관의 간섭을 받지 아니하고 법령 및 회의규칙이 정하는 바에 따라 그 의사와 내부사항에 관하여 독자적인 결정권한을 가진다. 회의 진행에 있어서 개회, 정회, 휴회, 산회(폐회), 회기결정 등의 의사일정을 정하며, 회의규칙을 제정하고 의원의 신분에 관한 사항을 자율적으로 정한다.

3. 의회의 역할

의회는 조례의 제정·개정 또는 폐지, 예산의 심의·확정 및 결산승인, 중요 사항에 대한 동의·승인 등 의결권을 갖고 있고 행정사무의 감사 및 조사 활동을 통하여 집행부의 행정수행에 대한 통제기능도 가지고 있다. 또한 청원의 수리, 기타 법령 및 조례에 의하여 그 권한에 속한 사항들을 처리한다.

1) 조례제정 · 개정 · 폐지

조례란 지방자치단체가 지방의회의 의결을 거쳐 제정하는 법형식으로 충청남도 조례는 충청남도의 법률이라 할 수 있다. 도민의 권리제한 또는 의무부과에 관한 사항이나 벌칙을 정할 때에는 법률의 위임이 있어야 하며, 지방자치단체는 조례를 위반한 행위에 대하여 1천 만원 이하의 과태료를 부과할 수 있다.

[조례 제정 절차]

발의	○ 재적의원 1/5 이상의 연서 또는 위원회, 도지사 및 교육감
⇩	
의결	○ 재적의원 과반수 출석과 출석의원 과반수 찬성
⇩	
이송	○ 의결된 날로부터 5일이내 도지사(교육감)에게 이송
⇩	
공포	○ 20일 이내 도지사(교육감)이 공포 (효력발생은 특별한 규정이 없는 한 공포일로부터 20일 경과 후)

※ 의회의 의결에 대한 도지사(교육감)의 재의 요구시 의회는 재의에 붙여 재적의원 과반수 출석과 출석의원 2/3 이상 찬성으로 종전과 같은 의결을 하면 그 조례안은 조례로서 확정된다.

2) 예산안 심의·확정 및 결산승인

예산은 도지사(교육감)이 편성하고 의회에서 심의확정하며, 집행한 예산은 다음연도에 결산승인을 받도록하여 도민들이 내는 세금이 적정하게 집행될 수 있도록 엄격한 심의·의결 절차를 거치고 있다.

〈예산안 처리절차〉

예산안 편성.제출 (도지사.교육감)

○ 회계년도 개시 50일 전까지 의회에 제출

⇩

예비심사(상임위원회)

⇩

종합심사(예산결산특별위원회)

○ 의회는 도지사(교육감) 동의없이 지출, 예산 각 항목별 편성된 금액을 증가하거나 새 비목을 설치할 수 없다.
도지사(교육감)는 예산안을 제출한 후 부득이한 사유로 그 내용의 일부를 수정하고자 할 때에는 수정 예산안을 작성하여 제출한다.

⇩

심의.의결(본회의)

○ 회계년도 개시 15일전까지 의결. 의장은 의결된 예산안을 3일 이내에 도지사(교육감)에게 이송

⇩

확정

〈결산승인 절차〉

승인요구(도지사.교육감)

○ 도지사(교육감)는 출납폐쇄 후 80일 이내에 결산서를 작성, 의회가 선임한 결산검사위원회의 검사의견서를 첨부하여 도의회에 결산승인 요구.

⇩

예비심사(상임위원회)

○ 예산이 의회 승인대로 적법, 타당하게 집행되었는지 확인

⇩

종합심사(예산결산특별위원회)

⇩

심의.의결(본회의)

○ 결산승인은 한 회계연도의 수입과 지출에 대한 실적을 사후 통제 받는 것으로 의회의 승인절차를 거쳐야 완전한 것이 될 수 있다.
이미 진행된 예산을 무효 또는 취소시킬 수는 없으나 장래에 재정계획의 효율적 운영을 위한 참고자료로 활용한다.

3) 행정사무의 감사와 조사

• 의회는 집행기관에 대하여 매년 제2차 정례회 기간 중 14일의 범위 내에서 행정사무감사를 실시하며, 재적의원 3분의 1이상의 발의가 있는 경우 본회의 의결을 거쳐 도의 행정사무 중 특정사안에 관하여 조사할 수 있다.

• 행정조사 및 감사를 정확하게하기 위하여 필요한 경우 현지 확인을 하거나 서류제출을 요구할 수 있음, 도지사(교육감) 또는 관계공무원이나 그 사무에 관계되는 자를 출석하게 하여 증인으로서 선서한 후 증언하게 하거나 참고인으로서의 의견 진술을 요구할 수 있다.

• 도지사(교육감) 또는 관계공무원은 의회나 그 위원회에 출석하여 행정사무의 처리상황을 보고하거나 의견을 진술하고 질문에 응답할 수 있다.

[행정사무감사·조사]

준 비 단 계
○ 감사시기 결정 ○ 행정사무감사계획서 작성 ○ 감사 대상기관이 본회의 승인 - 감사계획서 승인 ○ 감사계획서 송달(자료요구사항 목록 등) ○ 도 및 집행기관 자료요구목록 취합.배부(의원)

⇩

실 시 단 계
○ 행정사무감사 실시(상임위원회) - 감사실시 선언 및 인사 - 보고 및 질의.답변 - 감사결과 강평 및 감사종료 선언

⇩

결 과 처 리 단 계
○ 행정사무감사 결과보고서 작성.제출 - 상임위별로 의장에게 제출 ○ 행정사무감사 본회의 채택 - 시정 및 처리요구사항 등 행정사무감사 시정 및 처리요구사항 이송 - 도 및 해당기관 ○ 시정 및 처리결과 보고 - 도 및 해당기관이 의회에 보고 ○ 시정 및 처리결과 위원회 통보

4) 청원의 접수와 처리

청원이란 도민이 도정에 관한 희망이나 개선사항을 도의회 의원의 소개를 받아 서면으로 제출하는 제도이다. 청원사항으로는 피해의 구제, 공무원 비위의 시정 또는 공무원에 대한 징계나 처벌의 요구, 법률·명령·규칙의 제·개정 또는 폐지, 기타 공공기관의 권한에 속하는 사항에 한하여 할 수 있다. 그러나 재판에 간섭하거나 법령에 위배되는 내용의 청원은 제출할 수 없다.

[청원의 처리절차]

청원서 제출(접수)

○ 의원의 소개를 얻어 청원서에 청원의 취지와 이유를 구체적으로 명시
(성명, 주소 기재후 서명 또는 날인)

⇩

청원의 수리

○ 청원의 불수리 : 재판에 간섭하거나 법령에 위배되는 행위

⇩

상임위원회 회부.심사

○ 청원소개 의원은 소관위원회 또는 본회의의 요구가 있을 때 청원의 취지 설명
○ 본회의에 부의할 필요가 없다고 결정할 때는 그 처리 결과를 의장에게 보고하고, 의장은 청원인 에게 통지

⇩

본회의 심사.의결을 거쳐 채택

⇩

도지사가 처리해야 할 사항은 청원의견서를 첨부, 도지사에게 이송

⇩

도지사는 청원을 처리하고 그 결과를 의회에 보고

⇩

의회는 처리결과를 청원인에게 통보

4. 의회의 운영

1) 소집과 회기

정례회는 매년 2회 개회하고 회기는 60일 이내로 하며 집회일이 공휴일인 때에는 그 다음날에 집회한다. 임시회는 도지사이나 재적의원 1/3이상의 요구가 있을 때 의장이 15일 이내의 기간으로 소집하며, 연간회의 총일 수는 정례회 및 임시회를 합하여 140일 이내로 한다.

2) 회의

• 본회의

도의회는 의사를 결정하는 최고 의결기관으로서 3분의 1 이상의 출석으로 개의한다. 주요기능은 의사일정을 확정하고 위원회에서 심사한 의안을 재적의원 과반수의 출석과 출석의원 과반수의 찬성으로 최종 의결한다. 의원이 본회의장에서 발언을 하고자 할 때에는 미리 의장의 허가를 받아야 하며, 질의·보충발언, 의사진행발언 및 신상발언 그리고 5분발언 뿐만 아니라 도정에 관한 질문과 긴급한 현안 질문 등을 할 수 있다.

• 위원회

위원회는 소관 의안과 청원 등을 심사·처리하는 상임위원회와 특정한 안건을 일시적으로 심사·처리하기 위한 특별위원회가 있다. 상임위원회는 각종 의안을 전문적이고 능률적으로 심사하기 위하여 회기 중에 위원장이 필요하다고 인정하거나, 재적의원 1/3 이상의 요구가 있을 때 개회 한다. 현재 충청남도의회에는 의회운영, 행정자치, 문화복지, 농수산경제, 건설소방, 교육 등 6개 상임위원회와 예산결산특별위원회, 충청남도와 세종특별자치시간 상생발전 특별위원회, 충청남도내포신도시건설지원 특별위원회, 서해안유류사고지원 특별위원회, 윤리특별위원회가 설치되어 있으며 의장을 제외한 전 의원이 6개의 상임위원회에 소속되어 있다.

<위원회별 소관사항>

구분 / 위원회	위원회	위원수	소관사항
상임위원회	의회운영위원회	11인이내	·의회운영에 관한 사항 ·의회사무처 소관에 속하는 사항 ·의회소관 조례 및 의회운영에 관련된 각종 규칙에 관한 사항
	행정자치위원회	9인이내	·홍보협력관, 기획관리실, 안전자치행정국, 공무원교육원, 충남도립청양대학, 충청남도감사위원회 소관에 속하는 사항
	문화복지위원회	9인이내	·여성가족정책관, 문화체육관광국, 복지보건국, 환경녹지국, 보건환경연구원 소관에 속하는 사항
	농수산경제위원회	9인이내	·경제통상실, 농정국, 해양수산국, 농업기술원 소관에 관한 사항
	건설소방위원회	9인이내	·건설교통국, 내포신도시건설지원본부, 소방안전본부에 속하는 사항
	교육위원회	9인이내	·교육, 학예 사무를 담당하는 교육청 소관에 속하는 사항
특별위원회	예산결산특별위원회	적정수	·충청남도· 충청남도교육청 소관 예산 및 결산심사처리
	기타특별위원회	적정수	·기타 본회의의 의결에 의한 특정사항 심사처리

▪ 회의록

의회는 회의내용을 속기 또는 녹음으로 기록하여 회의록을 작성하여야 하며 발언내용을 전부 기록하여야 한다. 회의록에는 의장과 의회에서 선출된 2인 이상의 의원 및 사무처장이 서명날인 하여야 하며, 의회에 영구히 보존하여야 한다. 회의록은 발간하여 의원 전원에게 배부하며 일반인에게 공개하여야 하나 비밀을 요하거나 사회 안녕질서를 유지하기 위하여 필요하다고 인정될 때에는 배부 또는 공개되는 회의록에 게재하지 아니할 수 있으며 회의가 끝난 날로부터 30일 이내에 도지사에게 통보하여야 한다.

5. 의안의 처리

의회에서 논의하여야 할 모든 사안을 의안이라 하며 도지사, 교육감, 재적의원 5분의 1이상 또는 의원 10인 이상의 연서로 발의한다. 제출된 의안은 회기 중에 의결되지 못한 이유로 폐기되지 아니하며(의원의 임기가 만료된 때는 그러하지 아니함) 한번 부결된 의안은 같은 회기중에는 다시 발의 또는 제출할 수 없다. 의안에는 근거법규, 발의자와 찬성자의 서명, 제안이유와 주요골자, 조문대비(조례의 경우)등의 요건을 갖추어 의장에게 제출한다.

6. 청원 및 진정 처리

1) 청원

주민이 의회나 집행기관 등에 일정한 의견 또는 희망을 표시하거나 권리, 이익이 침해되었을 경우 구제를 요청하는 주민의 권리로 의원 1인의 소개를 받아 제출하여야 한다. 청원취지, 제출년월일, 청원자의 주소, 성명을 기재한 문서로 청원내용은 당해 지방자치단체의 권한사항이어야 한다. 청원은 피해구제, 비위공무원 처벌, 조례 개·폐, 공공시설 운영 및 기타 지방자치단체에 속하는 모든 사항에 대하여 할 수 있으나 재판을 간섭하거나 국가기관을 모독하는 것, 동일기관에 2건 이상 또는 2개 기관 이상에 제출되는 것, 법령에 위배되는 것은 그 이유를 명시하여 소개의원과 청원인에게 통지하고 수리하지 아니한다. 청원이 수리되면 의장에게 보고하고 위원회에 회부하며 소관위원회에서는 소개의원의 취지 설명 등을 거친 후 심사 의결한다. 본회의에 상정되면 소관 위원장의 심사결과보고, 질의 및 토론과정을 거쳐 의결한 후 의회의견을 첨부하여 이송하며, 이송 받은 단체장은 이를 처리하고 의회에 그 결과를 보고하야 한다. 청원의 처리가 끝나면 청원인에게 결과를 통지한다.

2) 진정

주민의 권리나 이익이 침해된 경우 이를 구제하여 줄 것을 요청한다든지 또는 건의나 희망을 표시하는 것으로 청원과 달리 의원의 소개를 필요로 하지 않으며 건의서, 요망서, 탄원서, 결의서, 호소문 등 다양한 형식으로 제출할 수 있다. 접수된 진정서는 사무처장이 검토 후 사전조사를 실시 처리하고 결과를 진정인에게 통지하는데 중요하다고 판단되거나 전문성을 요하는 진정에 대하여는 조사의견서를 첨부하여 소관 상임위원회에 회부, 심사를 거친 후 그 결과를 진정인에게 통지한다.

7. 회의장 방청

도민이 본회의 및 상임위원회 방청을 원하는 경우 의회사무처에서 방청권을 교부받아 방청할 수 있으며 회의장의 규모와 회의내용에 따라 방청인의 수를 정한다. 방청권은 일반방청, 단체방청, 장기방청권이 있으며 단체방청권은 교육기관 기타 단체의 신청에 의하여 그 대표 또는 책임자에게 교부하고, 장기방청권은 보도기관 종사자, 업무상 방청이 필요한 관서의 직원에게 교부한다. 일반인이 방청을 하고자 할 경우는 신분증을 제시하고 방청권에 주소, 성명, 직업 및 연령 등 소정의 사항을 기재하여야 하며, 방청석이 한정되어 있어 접수순서에 따라 방청권을 교부한다. 의회사무처에서 발행하는 방청권을 교부받으면 누구나 방청할 수 있으며 회의장 내에서 다음 사항은 금지되어 있다.

• 방청의 제한

- 회의장 안으로 진입하는 행위
- 모자, 외투를 착용하는 행위
- 회의와 관계없는 물품의 휴대 및 반입행위
- 음식물의 섭취나 흡연행위
- 신문, 기타 서적류의 열독행위
- 허가 없이 녹음, 녹화, 촬영하는 행위
- 회의장내 발언에 대하여 공공연하게 가부를 표명하거나 박수를 치는 행위
- 기타 소란 등으로 회의진행을 방해하는 행위

방 청 현 황

구분 / 회기별	방청현황						비 고
	계	공무원	도민	단체	학생	기자	
합 계	2,652	561	1,036	507	219	329	
제235회 1차 본회의	36	6				30	
제235회 2차 본회의	33	5	4			24	
제236회 1차 본회의	19	8			5	6	
제236회 2차 본회의	23	15				8	
제237회 1차 본회의	18	10				8	
제237회 2차 본회의	36	30	1			5	
제237회 3차 본회의	109	13	91			5	
제237회 4차 본회의	27	10	11			6	
제238회 1차 본회의	20	10	10				
제238회 2차 본회의	11	8	3				
제239회 1차 본회의	12	10				2	
제239회 2차 본회의	20	12				8	
제239회 3차 본회의	29	18	5			6	
제239회 4차 본회의	58	7		44		7	
제239회 5차 본회의	50	4	40			6	
제240회 1차 본회의	17	8			2	7	
제240회 2차 본회의	14	8				6	
제241회 1차 본회의	52	5	40			7	
제241회 2차 본회의	35	30				5	
제241회 3차 본회의	28	19	3			6	
제241회 4차 본회의	6	6					
제242회 1차 본회의	13	9				4	
제242회 2차 본회의	9	5				4	
제243회 1차 본회의	12	7				5	
제243회 2차 본회의	7	4				3	
제244회 1차 본회의	14	6				8	
제244회 2차 본회의	33	23	2			8	
제244회 3차 본회의	32	28				4	
제244회 4차 본회의	8	4	1			3	
제245회 1차 본회의	32	11	14			7	
제245회 2차 본회의	15	11				4	
제246회 1차 본회의	10	4	1			5	
제246회 2차 본회의	37	8	23			6	
제246회 3차 본회의	16	8	3			5	
제246회 4차 본회의	26	8	12			6	
제247회 1차 본회의	20	13				7	
제247회 2차 본회의	42	8	34				
제247회 3차 본회의	14	6	8				

구분 / 회기별	방청현황						비 고
	계	공무원	도민	단체	학생	기자	
제247회 4차 본회의	11	11					
제247회 5차 본회의	15	10				5	
제248회 1차 본회의	11	7				4	
제248회 2차 본회의	18	7	3			8	
제249회 1차 본회의	11	7				4	
제249회 2차 본회의	27	21				6	
제249회 3차 본회의	38	13	22			3	
제249회 4차 본회의	12	8				4	
제250회 1차 본회의	6	3				3	
제250회 2차 본회의	11	2	4			5	
제251회 1차 본회의	29	5	20			4	
제251회 2차 본회의	9	5				4	
제252회 1차 본회의	8	2				6	
제252회 2차 본회의	9	2				7	
제253회 1차 본회의	7	2				5	
제253회 2차 본회의	47	2	40			5	
제253회 3차 본회의	35	2	28			5	
제253회 4차 본회의	41	2	10	25		4	
제254회 1차 본회의	9	2				7	
제256회 1차 본회의	18	3	2	11		2	
제259회 1차 본회의	107	7	37	61		2	
제259회 2차 본회의	11	1	8		2		
제260회 1차 본회의	48		48				
제260회 2차 본회의	68		33	35			
제260회 3차 본회의	59			59			
제260회 4차 본회의	87		15	72			
제261회 1차 본회의	7	2	4	1			
제261회 2차 본회의	23		23				
제262회 1차 본회의	1				1		
제262회 2차 본회의	190				190		
제263회 1차 본회의	11		11				
제263회 2차 본회의	17		17				
제263회 3차 본회의	20		20				
제263회 4차 본회의	40	4	36				
제264회 1차 본회의	23			23			
제265회 1차 본회의	86		30	51	5		
제265회 2차 본회의	94		94				
제265회 3차 본회의	70		50	20			
제266회 1차 본회의	9	9					
제266회 2차 본회의	41		5	36			
제267회 1차 본회의	170	5	96	69			
제268회 2차 본회의	69	10	59				
제269회 1차 본회의	17	2	15				
제270회 1차 본회의	19				14	5	

제2장
의회 운영

제2장

제1절 주요 의정활동
1. 의안접수 및 안건처리
2. 청원 및 진정민원 처리
3. 행정사무감사
4. 5분 발언
5. 도정 및 교육행정 질문
6. 서면질문
7. 의정토론회
8. 의원연구모임
9. 의정자문위원회
10. 국제교류활동

제2절 열린의정 구현
1. 의원연구실 확충
2. 최첨단 의회정보시스템(전자회의시스템) 운영
3. 의정홍보관 및 역사관 설치
4. 의정연찬회 및 세미나
5. 의정자료실 운영
6. 청소년 의회교실 운영

제3절 정책의회 지원
1. 의원발의 조례안 검토 및 입법지원
2. 현안과제 해결을 위한 의장단 활동 지원



제2장

의 회 운 영

제1절 주요 의정활동

1. 의안접수 및 안건처리

의원(위원회 포함)과 도지사 및 교육감이 일정한 형식적 요건을 갖추어 발의, 제출한 안건을 접수하여 처리한다

【관련법규 : 지방자치법 제66조, 충청남도의회 회의규칙 제13조】

- 유형별 안건 분류 : 「조례안」, 「예산안 및 결산안」, 「동의안」, 「승인안」, 「건의안」, 「결의안」, 「규칙안」 등

가. 조례 등 의안처리

의안 접수	⇒	배부.회부	⇒	상임위 심사
.회기개시일전 10일까지 접수 (회의규칙13조) .파일을 실과에서 받아 관리 .의안처리부 기재후 의안번호부여 .전자회의 시스템 및 홈페이지에 접수의안 게재		.배부 : 全 의원 .회부 : 해당 상임위		.상임위별 의안심사 후 심사보고서 제출(위원장→의장) .심사보고서 취합 (본회의 상정안 작성) .전자회의시스템 및 홈페이지에 심사보고서 게재

의안상정	⇒	본회의 의결	⇒	의결안 이송	⇒	사후관리
.본회의 상정 의안 확정 (회의규칙 제22조) ※위원회 제출의안은 상임위에 회부하지 않고 본회의에 직접 상정 (회의규칙 제13조)		.본회의 보고사항 (의안배부, 회부 및 심사결과,건의안에 대한 관계부처 회신 사항, 조례 및 예산 공포 .고시사항 등		.의결안 이송 (조례안은 의결일로부터 5일 이내에 도지사 또는 교육감에게 이송)		.안건처리부 기재 .전자회의시스템 및 홈페이지에 공포사항 등록 .조례공포사항 확인

나. 예산 · 결산안 처리

의안 접수	⇒	배부.회부	⇒	예비심사	⇒	예결위 회부
.예산.결산안 접수 .의안처리부기재, 의안번호 부여 .회계년도 개시 50일 전(11. 11)까지 제출 ※추경은 회기개시 10일전까지 접수		.배부 : 전 의원 .회부 - 도(5개 상임위) - 교육청(교육위)		.각 상임위원회별 예비심사 .예비심사보고서 제출(위원장→의장)		.예비심사보고서 예결위 회부(예.결산안, 부속서류, 예비심사보고 각 23부)

예결위 심사	⇒	본회의 의결	⇒	의결안 이송	⇒	사후관리
.예산안 심사보고서 작성 및 보고 (예결위원장 → 의장)		.본회의 보고사항 (예산안 배부, 회부 및 심사 결과 등) .본회의 의결		.의결안 이송(예산안은 도지사 또는 교육감에게 의결일로부터 3일 이내)		.안건처리부 기재 .의회 홈페이지에 등록

다. 의회 발의 의안 처리(조례, 건의, 결의안 등)

1] 의원 발의 - 1번 처리절차와 동일

2] 위원회(위원장) 제안

접수.배부	⇒	본회의 상정	⇒	의결 및 이송	⇒	사후관리
.의안처리부 기재 (의안번호 부여) .전자회의시스템 및 홈페이지에 게재		.본회의 보고사항 작성 및 안건상정		.의결안을 관계 부처 등에 이송		.의안처리부 기재 .조례 등 공포사항 게재 (전자회의시스템 및 홈페이지)

라. 의안처리 현황

1) 총 괄

구 분	접 수				처 리					
	계	의회	도지사	교육감	계	원안가결	수정가결	부결	철회	폐기
계	554	219	224	111	554	453	85	5	5	6
2010년도	93	24	36	33	93	73	18	2		
2011년도	113	38	57	18	113	85	25	1		2
2012년도	120	37	59	24	120	93	24	2		1
2013년도	177	101	52	24	177	156	14		5	2
2014년도	51	19	20	12	51	46	4			1

2) 의안별

구 분		접 수				처 리					
		계	의회	도지사	교육감	계	원안가결	수정가결	부결	철회	폐기
계		554	219	224	111	554	453	85	5	5	6
조례안	소계	419	176	170	73	419	343	63	4	5	4
	제정	105	58	41	6	105	67	30	4	1	3
	개정	288	115	118	55	288	250	33		4	1
	폐지	26	3	11	12	26	26				
예산·결산		52		32	20	52	39	13			
동의·승인		39	2	19	18	39	31	7			1
건 의		9	9			9	8	1			
결 의		26	26			26	23	1	1		1
규 칙		6	6			6	6				
규 약		2		2		2	2				
기 타		1		1		1	1				

3) 회기별

구 분		계	조례안	예산안·결산	동의·승인안	건의안	결의안	규칙안	규약안	의견제시	비고
계		554	419	52	39	9	26	6	2	1	
2010	소 계	93	67	13	5	3	4	1			
	제235회 임시회	0									

구 분		계	조례안	예산안·결산	동의·승인안	건의안	결의안	규칙안	규약안	의견제시	비고
하반기	제236회 임시회	7	7								
	제237회 정례회	30	17	7	1	2	2	1			
	제238회 임시회	11	9		1		1				
	제239회 정례회	45	34	6	3	1	1				
2011	소 계	113	84	14	8	1	4	1		1	
	제240회 임시회	12	11				1				
	제241회 임시회	11	8		1		1			1	
	제242회 임시회	7	6		1						
	제243회 임시회	21	16	4	1						1)
	제244회 정례회	12	7	5							
	제245회 임시회	10	8		2						
	제246회 임시회	15	13		1			1			
	제247회 정례회	25	15	5	2	1	2				
2012	소 계	120	80	13	13	2	10	1	1		
	제248회 임시회	15	11		2		1		1		
	제249회 임시회	6	4			1	1				
	제250회 임시회	10	9		1						
	제251회 임시회	14	12	1	1						
	제252회 임시회	2		2							
	제253회 정례회	24	16	5	2		1				

구 분		계	조례안	예산안·결산	동의·승인안	건의안	결의안	규칙안	규약안	의견제시	비고
	제254회 임시회	0									
	제255회 임시회	0									
	제256회 임시회	9	4		1	1	2	1			
	제257회 임시회	10	7		2		1				
	제258회 정례회	30	17	5	4		4				
2013	소 계	177	143	12	10	2	7	2	1		
	제259회 임시회	17	12		2	1		1	1		
	제260회 임시회	6	2		2		2				
	제261회 임시회	10	8		2						
	제262회 임시회	10	8				2				
	제263회 정례회	18	11	7							
	제264회 임시회	30	29				1				
	제265회 임시회	38	34		2		1	1			
	제266회 정례회	48	39	5	2	1	1				
2014 상반기	소 계	51	45		3	1	1	1			
	제267회 임시회	12	10		1	1					
	제268회 임시회	9	8				1				
	제269회 임시회	17	15		1			1			
	제270회 임시회	13	12		1						

※ 세부내역 : 16건(부결 5, 철회 5, 폐기 6)

구분	의안명(의안번호)	제출자(제출일)	처리경과	처리일자
부결	친환경무상급식추진 특별위원회 구성결의안(8)	임춘근의원 등 32인발의('10.07.27)	2010. 7. 27 운영위 회부 2010. 10.1 부결(운영위)	2010. 10. 1
	충청남도 참여와 소통위원회 설치 및 운영조례안(84)	도지사('10.12.07)	2010. 12. 7. 행자위 회부 2010. 12. 16. 행자위 (수정의결) 2010. 12. 21. 본회의(부결)	2010. 12. 21
	충청남도 환경교육 진흥 조례안(139)	도지사('11.05.04)	2011. 5. 4. 문복위 회부 2011. 5. 16 부결(문복위)	2011 5. 16
	충청남도교육감이 고등학교의 입학전형을 실시하는 지역의 지정.해제에 관한조례안(229)	교육감('12.04.06)	2012. 4. 9 교육위 회부 2012. 6. 29 부결(교육위)	2012. 6. 29
	충청남도교육감이 고등학교의 입학전형을 실시하는 지역의 지정.해제에 관한 조례안(285)	교육감(주민발의) ('12.08.28)	2012. 9. 28 교육위 회부 2012. 10. 12 부결(교육위)	2012. 10. 12
철회	충청남도의회 의원 행동강령 조례안(369)	발의:김장옥의원, 찬성:김정숙의원외14인('13.06.04)	2013. 6. 24 철회요구 2013. 6. 25 철회 ※제270회 재 접수, '14. 6. 19처리	2013. 6. 25
	충청남도 행정기구 및 정원 운영에 관한 조례 일부 개정 조례안(501)	도지사('13.02.25)	2013. 2. 26 철회요구 (상임위 회부 전)	2013. 2. 26
	충청남도 사회복지위원회 설치 및 운영조례 일부개정 조례안(534)	도지사('13.08.16)	2013. 8. 19 철회요구 (상임위 회부 전)	2013. 8. 19
	충청남도 금연환경 조성 및 지원에 관한 조례 일부개정 조례안(463)	도지사('13.10.31)	2013. 11. 26 철회요구 2013. 11. 28 철회	2013. 11. 28
	충청남도 자동차 관리사업 등록기준에 관한 조례 일부개정 조례안(391)	도지사('13.08.16)	2013. 8. 23 철회요구 2013. 8. 30 철회 ※266회 재 접수 2013. 12. 16처리	2013. 8. 30
폐기	자유무역협정(FTA)이행에 따른 피해대책 추진지원 특별위원회 구성 결의안(346)	조이환의원 발의, 찬성:이종현의원외10인 ('13.02.25)	2014. 6. 30 제9대 의회 임기 종료로 폐기(지방자치법제67조)	2014. 6. 30
	충청남도 저소득주민 국민건강보험료 및 장기요양보험료지원에 관한 조례안(107)	유병국·윤미숙의원외 찬성16인('11.02.09)		
	충청남도 아동학대 예방 및 보호에 관한 조례 일부개정 조례안(494)	발의:김득응의원, 찬성:권처원 의원 외 20인 ('13.11.25)		
	충청남도저소득계층 임대 보증금 지원조례안(110)	이진환·유병국 의원 외 찬성18('11.02.24)		
	충청남도 영구임대주택 난방비 지원조례안(539)	발의:명성철(대표)의원 외 6인, 찬성:김장옥의원 외 8인('14.03.25)		
	충청남도 햇빛발전수익사업 계획 동의안(262)	교육감('12.06.12)		

4) 주요 안건 처리

(1) 예산 · 결산안(52건)

2010년 (13건)

① 예산의결

A. 도청 소관(5건)

(일반 및 특별회계)

(단위 : 백만원)

연번	구 분	요구액	삭감(△)액	삭감율(%)	의결 일자
	합 계	12,711,724	△3,215	0.03	
1	2010년 제1회추경	4,195,640	-	-	2010. 9.16
2	2010년 제2회추경	4,298,462	△155	0.004	2010.12.15
3	2011년 본예산	4,217,622	△3,060	0.07	2010.12.15

(기금운용계획)

(단위 : 백만원)

연번	구 분	요구액	삭감(△)액	삭감율(%)	의결 일자
	합 계	638,065			
1	2010년 제1회변경	322,029	-	-	2010.12.15
2	2011년 운용계획	316,036	-	-	2010.12.15

B. 교육청 소관(3건)

(단위 : 백만원)

연번	구 분	요구액	삭감(△)액	삭감율(%)	의결 일자
	합 계	6,820,229	△710	0.01	
1	2010년 제2회추경	2,315,340	-	-	2010. 9.16
2	2010년 제3회추경	2,337,504	-	-	2010.12.15
3	2011년 본 예 산	2,167,385	△710	0.03	2010.12.15

※ 요구액은 추경의 경우 증.감액 기준이며, 삭감액은 예비비에 증액함.

② 2009 결산 및 예비비 지출 승인

A. 도청 소관(3건) - 2010. 9. 16, 제237회 정례회 제4차 본회의 의결

(세입세출 승인)

(단위 : 백만원)

회 계 별	예산 현액	세입결산액	세출결산액	이 월 액	순세계잉여금
합 계	4,363,774	4,412,412	4,191,662	172,112	220,750
일 반 회 계	3,720,587	3,742,735	3,593,614	126,973	149,121
기타특별회계	396,787	397,757	374,490	22,297	23,267
공기업특별회계	246,400	271,920	223,558	22,842	48,362

(예비비 지출승인)

(단위 : 백만원)

회 계 별	예산 현액	지출결정액	지 출 액	이 월 액	불 용 액
합 계	21,364	8,884	8,875	-	9
일 반 회 계	21,265	8,870	8,861	-	9
기타특별회계	99	14	14	-	-

(기금회계 결산 승인)

(단위 : 백만원)

회 계 별	전년도말 현재액	당해연도 증감액	당해연도말 현재액
기금 회계	171,977	△1,939	170,038

B. 교육청 소관(2건) - 2010. 9. 16, 제237회 정례회 제4차 본회의 의결

(세입세출 승인)

(단위 : 백만원)

예산 현액	세입결산액	세출결산액	이 월 액	순세계잉여금
2,598,369	2,607,988	2,312,466	285,903	295,522

(예비비 지출승인)

(단위 : 백만원)

예산 현액	지출결정액	지 출 액	이 월 액	불 용 액
24,859	624	624	-	-

2011년 (14건)

① 예산의결

A. 도청 소관(6건)

(일반 및 특별회계)

(단위 : 백만원)

연번	구 분	요구액	삭감(△)액	삭감율(%)	의결 일자
	합 계	14,001,384	△4,617	0.03	
1	2011년 제1회추경	4,739,158	△345	0.01	2011.5.20
2	2011년 제2회추경	4,677,526	-	-	2011.12.15
3	2012년 본예산	4,584,700	△4,272	0.09	2011.12.15

(기금운용계획)

(단위 : 백만원)

연번	구 분	요구액	삭감(△)액	삭감율(%)	의결 일자
	합 계	981,852	-	-	
1	2011년 제1회변경	320,036	-	-	2011.5.20
2	2011년 제2회변경	331,016	-	-	2011.12.15
3	2012년 운용계획	330,800	-	-	2011.12.15

B. 교육청 소관(3건)

(단위 : 백만원)

연번	구 분	요구액	삭감(△)액	삭감율(%)	의결 일자
	합 계	7,273,868	△1,794	0.02	
1	2011년 제1회추경	2,362,526	△369	0.02	2011.5.20
2	2011년 제2회추경	2,402,441	-	-	2011.12.15
3	2012년 본 예 산	2,508,901	△1,425	0.06	2011.12.15

② 2010 결산 및 예비비 지출 승인

A. 도청 소관(3건) - 2011. 7. 7, 제244회 정례회 제4차 본회의 의결

(세입세출 승인)

(단위 : 백만원)

회 계 별	예산 현액	세입결산액	세출결산액	이 월 액	순세계잉여금
합 계	4,393,675	4,442,674	4,217,014	225,660	
일 반 회 계	3,761,954	3,810,772	3,638,030	172,742	-
공기업특별회계	226,800	255,745	214,396	41,349	-
기타특별회계	404,921	376,157	364,588	11,569	-

(예비비 지출승인)

(단위 : 백만원)

회 계 별	예산 현액	지출결정액	지 출 액	이 월 액	지출잔액
합 계	47,325	31,740	29,805	-	1,935
일 반 회 계	47,325	31,740	29,805	-	1,935
기타특별회계	-	-	-	-	-

(기금회계 결산 승인)

(단위 : 백만원)

회 계 별	전년도 말 현재액	당해연도 증감액	당해연도말 현재액
기금 회계	170,038	8,749	178,787

B. 교육청 소관(2건) - 2011. 7. 7, 제244회 정례회 제4차 본회의 의결

(세입세출 승인)

(단위 : 백만원)

예산 현액	세입결산액	세출결산액	이 월 액	순세계잉여금
2,544,822	2,551,874	2,285,590	214,991	51,293

(예비비 지출승인)

(단위 : 백만원)

지출결정액	지 출 액	이 월 액	불 용 액
1,774	1,774	-	-

2012년 (13건)

① 예산의결

A. 도청 소관(5건)

(일반 및 특별회계)

(단위 : 백만원)

연번	구 분	요구액	삭감(△)액	삭감율(%)	의결 일자
	합 계	14,438,438	105,718	0.03	
1	2012년 제1회추경	4,888,738	24,459	0.5	2012. 6. 8
2	2012년 제2회추경	4,963,000	74,262	1.5	2012.12.14
3	2013년 본예산	4,586,700	6,997	0.2	2012.12.14

(기금운용계획)

(단위 : 백만원)

연번	구 분	요구액	삭감(△)액	삭감율(%)	의결 일자
	합 계	685,479	23,599	3.4	
1	2012년 제1회변경	330,900	△200	0.01	2012. 6. 8
2	2013년 운용계획	354,579	23,799	6.7	2012.12.14

B. 교육청 소관(3건)

(단위 : 백만원)

연번	구 분	요구액	삭감(△)액	삭감율(%)	의결 일자
	합 계	7,991,303	△103,383	0.02	
1	2012년 제1회추경	2,793,099	3,000	0.1	2012. 6. 8
2	2012년 제2회추경	2,688,166	△101,933	3.7	2012.12.14
3	2013년 본 예 산	2,510,038	△4,450	0.1	2012.12.14

② 2011 결산 및 예비비 지출승인

A. 도청 소관(3건) - 2012. 7. 6, 제253회 정례회 제4차 본회의 의결

(세입세출 결산승인)

(단위 : 백만원)

회 계 별	예산 현액	세입결산액	세출결산액	이 월 액	순세계잉여금
합 계	4,768,326	4,959,742	4,552,857	406,885	
일 반 회 계	3,946,820	4,119,113	3,812,001	307,112	-
공기업특별회계	363,000	380,446	316,616	63,830	-
기타특별회계	458,506	460,183	424,240	35,943	-

(예비비 지출승인)

(단위 : 백만원)

회 계 별	예산 현액	지출결정액	지 출 액	이 월 액	지출잔액
합 계	39,090	19,024	18,055	-761	208
일 반 회 계	38,665	18,936	18,051	688	197
기타특별회계	425	88	4	73	11

(기금회계 결산승인)

(단위 : 백만원)

회 계 별	전년도 말 현재액	당해연도 증감액	당해연도말 현재액
기금 회계	178,786	15,249	194,035

B. 교육청 소관(2건) - 2012. 7. 6, 제253회 정례회 제4차 본회의 의결

(세입세출 결산승인)

(단위 : 백만원)

예산 현액	세입결산액	세출결산액	이 월 액	순세계잉여금
2,621,044	2,647,894	2,419,768	127,967	228,126

(예비비 지출승인)

(단위 : 백만원)

지출결정액	지 출 액	이 월 액	불 용 액
1,937	939	998	-

2013년 (12건)

① 예산 의결

A. 도청 소관(4건)

(일반 및 특별회계)

(단위 : 백만원)

연번	구 분	요구액	삭감(△)액	삭감율(%)	의결 일자
	합 계	14,988,829	1,872	0.01	
1	2013년 제1회추경	5,260,579	-	-	2013. 7.11
2	2013년 제2회추경	4,935,650	360	0.01	2013.12.16
3	2014년 본예산	4,792,600	1,512	0.03	2013.12.16

(기금운용계획)

(단위 : 백만원)

연번	구 분	요구액	삭감(△)액	삭감율(%)	의결 일자
	합 계	356,617	-	-	
1	2014년 운용계획	356,617	-	-	2013.12.16

B. 교육청 소관(3건)

(단위 : 백만원)

연번	구 분	요구액	삭감(△)액	삭감율(%)	의결 일자
	합 계	7,713,212	105,393	1.4	
1	2013년 제1회추경	2,510,038	105,393	4.2	2013. 7.11
2	2013년 제2회추경	2,665,180	-	-	2013.12.16
3	2014년 본 예 산	2,537,994	-	-	2013.12.16

② 2012 결산 및 예비비 지출승인

A. 도청 소관(3건) - 2013. 7. 11, 제263회 정례회 제4차 본회의 의결

(세입세출 결산승인)

(단위 : 백만원)

회 계 별	예산 현액	세입결산액	세출결산액	이 월 액	세계잉여금
합 계	5,064,457	5,123,367	4,778,112	345,255	
일 반 회 계	4,207,828	4,247,383	4,033,155	214,228	-
공기업특별회계	347,600	367,105	289,402	77,703	-
기타특별회계	509,029	508,879	455,555	53,324	-

(예비비 지출승인)

(단위 : 백만원)

회 계 별	예산 현액	지출결정액	지 출 액	이 월 액	지출잔액
합 계	64,955	37,417	30,096	244	7,077
일 반 회 계	63,787	37,407	30,086	244	7,077
기타특별회계	1,168	10	10	-	-

(기금회계 결산승인)

(단위 : 백만원)

회 계 별	전년도 말 현재액	당해연도 증감액	당해연도말 현재액
기금 회계	194,035	9,500	203,535

B. 교육청 소관(2건) - 2013. 7. 11, 제263회 정례회 제4차 본회의 의결

(세입세출 결산승인)

(단위 : 백만원)

예산 현액	세입결산액	세출결산액	이 월 액	순세계잉여금
2,816,725	2,838,082	2,639,870	113,651	198,212

(예비비 지출승인)

(단위 : 백만원)

지출결정액	지 출 액	이 월 액	불 용 액
37,417	30,096	7,077	-

(2) 조례안 : 419건(의회 176, 도지사 170, 교육감 73)

1. 충청남도 행정기구 및 정원 운영에 관한 조례 일부개정조례안(행정자치위원회)/도지사(2010.7.13)

- 민선5기 출범「정무부지사」의 분장 사무를 조정하여 책임과 권한을 명확하게 하기 위하여 개정
- 정무부지사 분장사무
  - 정당 등 정무분야 업무의 협조·지원에 관한 사항
  - 도, 시·군 의회 관련업무 협조·지원에 관한 사항
  - 도정홍보 등 도민과의 소통을 위한 언론기관 협조·지원에 관한 사항
  - 특별 현안과제 [4대강(금강)사업, 행정중심복합도시] 추진에 관한 사항
  - 그밖에, 도지사가 특별히 정무적 판단을 요하는 사항 등

〈행정자치위원회 수정안〉

- 안 제3조3항2호 나목 "도, 시·군 의회 관련업무 협조·지원에 관한 사항"중 "시·군"을 삭제하여 "도의회 관련업무 협조·지원에 관한 사항"으로 하고 동 호 라목 "특별 현안과제 [4대강(금강)사업, 행정중심복합도시] 추진에 관한 사항" 중 "[4대강(금강)사업, 행정중심복합도시] "를 삭제하여 "특별 현안과제 추진에 관한 사항"으로 함.

2010. 7. 30(수정)

2. 충청남도 중소기업육성기금 설치 및 운용조례 일부개정조례안(농수산경제위원회)/도지사(2010.7.13)

- 충청남도가 자체 조성한 중소기업육성기금 만으로는 방대한 도내의 중소기업육성자금융자 수요충족에 한계가 있어, '97 ~ '03(7년간) 각 시·군으로부터 경영안정기금 100억원을 조성하여 도에서 위탁 관리·운용으로 그 발생이자를 충청남도 중소기업육성기금으로 충당 중임(관내의 중소기업자금지원에 대한 시·군 부담)
- 시·군 중소기업경영안정기금을 충청남도에서 위탁 관리·운용함에 대한 근거규정을 마련하여 재정운영의 적법성 및 투명성 확보 등 미비한 현행 제도를 정비·보완함.
- 「시·군 중소기업경영안정기금」 용어의 정의를 신설
- 충청남도 중소기업육성기금 재원 조성에「시·군 중소기업경영안정기금운용수익금」을 추가함
- 기금의 관리·운용에 시·군 중소기업경영안정기금을 도에서 위탁받아 관리·운용할 수 있는 조항을 신설하고, 기금관리 공무원에 시·군 중소기업경영안정기금 관리를 신설함

2010. 7. 30(원안)

3. 충청남도 중소기업종합지원센터의 설립과 운영의 지원에 관한 조례 일부개정조례안(농수산경제 위원회)/도지사(2010.7.13)

- 중소기업청의 지방중소기업종합지원센터의 명칭변경 방침에 따라 「충청남도중소기업종합지원센터 설립 및 운영의 지원에 관한 조례」의 제명 및 관련조항을 개정
- 현행 「충청남도 중소기업종합지원센터의 설립과 운영의 지원에 관한 조례」를 「충청남도 경제진흥원의 설립 및 운영 조례」로 명칭을 변경
- 「지역균형개발 및 지방중소기업육성에 관한 법률 시행령 제 63조」의 "중소기업종합지원센터"와 동일기관임을 명시

2010. 7. 30(원안)

4. 충청남도 백제문화단지 관리 운영 조례안(건설소방위원회)/도지사(2010.7.13)

- 1,400년 전 찬란했던 백제역사를 재조명하고, 백제역사, 생활상 등 백제문화의 복합 공간으로서의 역할을 다하기 위하여 건립한 백제문화단지의 관리 및 운영에 필요한 사항을 규정하고 특히, 백제문화단지는 과거와 현재, 공공과 민자가 어울리는 道의 대표적인 명품 문화관광명소로 육성하기 위한 법적·제도적 근거 마련
- 연중 개관하되, 1월 1일과 매주월요일(다만, 월요일이 공휴일인 경우는 그 다음날)은 휴관하며, 도지사는 천재지변 등 부득이한 경우에는 휴관할 수 있도록 규정.
- 관람시간은 3월~10월은 09:00부터 18:00까지, 11월~다음해 2월까지는 09:00부터 17:00까지 운영하며, 도지사는 필요한 경우에는 관람시간을 연장하여 야간에도 운영할 수 있도록 함
- 관람료에 관한 사항을 규정

구 분	어른(단체)	청소년·군경(단체)	어린이(단체)	비 고
백제문화단지	9,000원(8,000원)	7,000원(6,000원)	6,000원(5,000원)	※ 백제역사문화관 포함
백제역사문화관	1,500원(1,200원)	1,200원(1,000원)	800원(600원)	

- 관람자의 편의를 도모하기 편의시설(매점, 식당 등)을 설치·운영할 수 있으며, 필요한 경우 타인에게 임대 또는 위탁 운영하도록 규정
- 단지를 효율적으로 관리·운영하기 위하여 시설의 전부 또는 일부를 법인·단체 또는 기관이나 개인에게 위탁할 수 있도록 규정
- 각종 행사 및 촬영으로 단지 내 시설물 및 장소사용을 할 경우, 시설물 보존·관리 및 관람자의 관람에 지장을 주지 아니한 경우에 허가하도록 규정.
- 시설물 및 장소 사용에 따른 사용료에 관한 사항을 규정

① 사용료

구 분	대 상	기 본 요 금	비 고
촬영사용료	극영화.광고영화 및 TV 드라마 촬영(상업용)	2,000,000원/1일	· 1일은 주간 관람시간임 : - 3월~9월 : 09시~18시 - 10월~2월 : 09시~17시 · 야간 사용료는 100% 덧셈 · 재산평정가격이란 〈건물과표+공시시가〉
	비 드라마 TV 및기타 동영상 촬영	1,000,000원/1일	
	상업용 사진촬영(웨딩촬영 포함)	200,000원/1일	
장소사용료	백제문화단지	당해 재산평정가격의 1000분의 50(㎡/1일)	
	백제역사문화관 강당	200,000원/1일	

② 사용료 감면

- 국가 또는 충청남도가 주최·주관하는 행사 및 촬영과 어린이, 청소년을 대상으로 하는 글짓기 · 그림그리기 · 서예 대회 및 이와 유사한 비영리교육 또는 문화 행사, 그 밖에 공익 목적 등을 위해 도지사가 인정하는 경우에는 감면할 수 있도록 규정.

• 단지의 운영 및 발전에 관한 사항 등 효율적인 관리 운영 방안을 자문하기 위한 위원회 구성 규정

• 유물의 취득 및 평가와 관련된 실무를 담당하기 위하여 유물수집실무위원회를 구성하고, 구입 또는 기증대상 유물의 평가를 위하여 유물 평가위원회를 구성 규정

• 도지사는 유물의 잃어버림·훼손 또는 도난 등에 대비하여 손해보험에 가입할 수 있음

• 소장유물의 보존에 지장이 없는 범위 안에서 유물에 대한 이용·복제 및 대여에 관한 신청 절차, 대여 조건, 이용료 납부 및 면제에 관한사항, 비용부담 등에 관한 사항 규정.

2010. 7. 30(원안)

5. 충청남도교육청 행정기구 설치 조례 일부개정조례안(교육위원회)/교육감(2010.7.13)

• 교육과학기술부의 『선진형 지역교육청 기능 및 조직개편 방안』에 의거 단위학교의 효과적인 지원과 다양한 교육수요자의 요구에 부응하기 위해 본청 및 직속기관의 사무분장을 효율적으로 조정하고 교육통계 관리, 각급학교 평가 수행 등의 업무를 충청남도교육연구정보원으로 이관하여 학교정보공시 테이터 등 기 구축 자료를 활용함으로써 지역교육청의 행정업무 부담을 경감시키고 현장지원 기능을 강화

• 본청 조정사항은 교육감, 부교육감 소속으로 공보, 감사, 지방교육행정의 기획조정 · 정책개발, 조직관리 및 지방공무원 정원관리, 법무업무 등에 대하여 그를 보좌하는 담당관 설치 근거 마련과 교육국과 기획관리국 명칭을 "교육정책

국"과 "교육행정국"으로 변경하고 교육국의 평생교육 업무를 "기획관리국"으로 이관, 교육국의 교육통계 관리를 "충청남도교육연구정보원"으로 이관, 기획관리국의 각급학교 평가관리를 "교육국"으로, 평가 수행은 "교육연구정보원"으로 이관하고 기획관리국의 조직관리 및 지방공무원 정원관리, 지방교육행정의 기획조정·정책개발, 법무 관련 등의 업무를 부교육감 소속으로 이관하고자 삭제

- 직속기관 조정사항은 본청과 충청남도과학직업교육원의 학생진로상담교육 업무를 "충청남도교육연구정보원"으로 이관·일원화하였음

2010. 7. 30(원안)

6. 충청남도 교육.학예에 관한 사무위임 조례 일부개정조례안(교육위원회)/교육감(2010.7.13)

- 교육과학기술부의 『선진형 지역교육청 기능 및 조직개편 방안』에 의거 단위학교의 효과적인 지원과 다양한 교육수요자의 요구에 부응하기 위해 본청과 지역교육청의 역할을 합리적으로 재조정하여 지역교육청의 현장 지원 기능을 강화함.
- 지역교육청의 종합감사 업무를 본청으로 이관하고, 감사시스템을 개선하여 행정업무 부담 경감 및 감사효과를 극대화하기 위해 감사에 관한 위임 규정을 삭제함.
- 지역교육청, 소속기관, 관할 각급 학교의 교감 관내전보 및 임지지정, 지방기능직공무원 신규채용 업무 등을 본청으로 이관하여 지역교육청의 행정업무 부담을 경감시키고자 인사에 관한 위임 규정을 일부 개정 및 삭제
- 초·중학교 및 이에 준하는 각종학교를 유지·경영하는 법인 및 사립학교 관리 업무를 본청으로 이관하여 지역교육청의 행정업무 부담을 경감시키고자 위임 규정 삭제
- 일반계 고등학교 컨설팅 장학과 고등학교, 특수학교, 고등기술학교 및 이에 준하는 각종학교의 보건 및 급식, 학교운영위원회, 학교발전기금, 시설업무 등을 지역교육청으로 위임하여 초·중·고교를 통합 지원함으로써 시너지 효과 제고
- 교수학습활동 및 창의적체험활동지원, 강사 확보·관리, 학부모에 대한 상담·연수 등 학부모 지원, 학생의 진로지도 및 상담, 부적응 학생 지도, 저소득층 학생 지원 등의 위임 규정을 신설하여 지역교육청의 학교와 교육수요자 지원 기능을 강화

〈교육위원회수정안〉

- 충청남도 교육·학예에 관한 사무위임 조례 일부개정조례안의 제6조제7호 가목, 바목, 아목 삭제

2010. 7. 30(수정)

7. 충청남도 교육.학예에 관한 제증명 등 수수료 징수 조례 일부개정조례안(교육위원회)/교육감(2010.7.13)

- 「전자정부법」 제9조제6항, 「민원사무처리에 관한 법률」 제16조제2항 및 교육과

학기술부 민원조사팀-1590(2010.03.31)에 의하여 온라인민원(홈에듀 서비스, 무인발급기 등 비방문 처리)의 수수료 무료화 추진에 따라 "온라인 민원수수료 면제"와 "교육비 납입 증명서", "학비감면 확인 증명서", "공사 관련 각종 실적 증명서" 발급 시 징수하던 수수료를 폐지하는 등 일부 증명서 발급 수수료를 현실에 맞게 개선·보완

- 민원인이 직접 온라인으로 제증명을 발급받을 경우 민원 수수료 징수를 면제함.

2010. 7. 30(원안)

8. 충청남도 지방공무원 복무 조례 일부개정조례안(행정자치위원회)/도지사(2010.8.24)

- 변화된 행정환경에 맞추어 공무원의 선서문을 개정하는 등 대통령령인 「지방공무원 복무규정」 개정과 함께 행정안전부에서 「지방공무원 복무조례(표준안)」을 통보함에 따라 조례를 개정
- 주요내용

구 분	주 요 내 용	조문안
1. 변화된 행정환경에 맞춘 선서문 개선	공무원의 핵심적 공직가치를 명시하고, 선서의 실효성을 살리기 위해 자연스럽고 간결하게 문구 조정	제2조 별표1
2. 특수경력직 공무원 연가 가산 가능 경력 규정	복무규정 개정에 따라 재직기간 2년 미만 특수경력직공무원의 연가일수 산정시 연가를 가산할 수 있는 민간경력 규정	제18조의2 별표4
3. 연가일수 공제 사유 추가	'강등'으로 직무를 수행하지 못하는 기간을 연가일수에서 공제	제20조
4. 기타 미비사항 정비	휴가일수 산정 등 복무규정과 중복으로 규정된 사항 정비	-

2010. 9. 16(원안)

9. 충청남도 종합사격장 설치 및 운영 조례 폐지조례안(문화복지위원회)/도지사(2010.8.24)

- 대전광역시 동구 세천동에 소재한 충청남도종합사격장을 사용하여 왔으나 1996년에 대전시 남부 순환도로 용지로 편입되어 폐쇄됨에 따라 종전에 운영하던 「충청남도종합사격장설치 및 운영조례」를 현재 상황에 부합되도록 자치법규를 폐지함
- 그간의 운영 상황

- 충청남도종합사격장사용료징수조례 : 1972. 12. 26
- 충청남도종합사격장설치및운영조례일부개정 : 1988. 12. 31
- 대전 동구 세천동 산63번지의 충청남도종합사격장이 대전 남부순환도로용지로 편입으로 폐쇄 : 1996.

2010. 9. 16(원안)

10. 충청남도 벼 재배농가 경영안정 직불금 지원 조례안(농수산경제위원회)/도지사(2010.8.24)

• 도내 농산물 시장의 개방화에 따른 농자재의 인상으로 어려움을 겪고 있는 농업인의 현실을 감안하여 도민의 경제·사회·문화발전의 기반인 농업과 우리의 주식인 쌀 산업을 지속 유지하고, 벼 재배농가의 소득안정을 위하여 정부가 지원하는 사업에 충청남도가 추가 지원하거나 자체지원 시책에 필요한 사항을 규정하기 위하여, 충청남도 예산군 예산읍 관작리 476-2번지 김영호(청구인 대표)가 청구한 조례임.

- 청구인 수 : 17,609명
- 청구인 명부 접수 : 2010. 6. 16.
- 청구인 대표 : 예산군 예산읍 관작리 476-2번지 김영호
- 청구인 명부 열람 : 2010. 5. 6.~2010.6.27.(10일간)

• 주요내용

- 도는 우리 주식인 쌀 산업의 지속·유지를 위하여 벼 재배농가의 소득보전 계획과 시책을 수립
- 충청남도는 벼 재배농가 경영안정 직불금으로 매년 3천억 원의 예산을 확보하고, 직접 벼 재배생산에 종사하는 농업인에게 예산의 범위에서 지원하며, 지원의 최대 단위는 5ha까지 함
- 지원대상은 도내에 주소지를 두고 도내에서 직접 벼 재배를 하는 농업인을 대상으로 함
- 지원신청을 받고자 하는 자는 관할 읍·면·동장에게 매년 신청하며, 신청 시기, 절차, 서식, 신청공고 등 필요한 사항은 규칙으로 정함
- 지원대상자 결정은 시군 농업농촌및식품산업정책심의회 심의를 거쳐 시장·군수가 결정함
- 도지사는 시장·군수에게 지원금이 사업목적에 부합되도록 사용되었는지 여부를 확인하며, 지원금이 목적과 달리 사용되었을 경우에는 지원금을 회수함

〈농수산경제위원회수정안〉

• '직접지불금'의 정의를 추가하고, 법령인용을 정확히 하고 조례시행의 실효성 확보와 예산편성의 탄력적 운용을 위해 '~ 예산의 범위에서 지원한다'로 함

• 결산서 등 제출은 삭제(규칙의 사업보고로 대체)하고, 지원규모, 지원범위, 지원방법 등을 결정할 때에는 '충청남도농어업·농어촌및식품산업정책심의회'심의를 거치도록 함

2010. 9. 16(수정)

11. 충청남도교육위원회 교육위원 상해 등 보상금 지급에 관한 조례 폐지조례안(교육위원회)/교육감(2010.8.24)

- 2010년 7월 1일자로 도의회에 "교육위원회"가 구성되고 동년 8월 31일자로 시·도 교육청의 교육위원회가 폐지됨에 따라, 「충청남도교육위원회교육위원상해등보상금지급에관한조례」를 폐지

2010. 9. 16(원안)

12. 충청남도교육위원회 교육위원 위원회활동비 지급에 관한 조례 폐지조례안(교육위원회)/교육감(2010.8.24)

- 2010년 7월 1일자로 도의회에 "교육위원회"가 구성되고 동년 8월 31일자로 시·도 교육청의 교육위원회가 폐지됨에 따라, 「충청남도교육위원회 교육위원위원회활동비 등 지급에 관한 조례」 폐지

2010. 9. 16(원안)

13. 충청남도교육위원회 관인 조례 폐지조례안(교육위원회)/교육감(2010.8.24)

- 2010년 7월 1일자로 도의회에 "교육위원회"가 구성되고 동년 8월 31일자로 시·도 교육청의 교육위원회가 폐지됨에 따라, 「충청남도교육위원회관인조례」 폐지

2010. 9. 16(원안)

14. 충청남도교육위원회 행정사무감사 및 조사에 관한 조례 폐지조례안(교육위원회)/교육감(2010.8.24)

- 2010년 7월 1일자로 도의회에 "교육위원회"가 구성되고 동년 8월 31일자로 시·도 교육청의 교육위원회가 폐지됨에 따라, 「충청남도교육위원회행정사무감사및조사에관한조례」 폐지

2010. 9. 16(원안)

15. 충청남도교육위원회 의사국 설치 및 사무직원의 정수 등에 관한 조례 폐지조례안(교육위원회)/교육감(2010.8.24)

- 2010년 7월 1일자로 도의회에 "교육위원회"가 구성되고 동년 8월 31일자로 시·도 교육청의 교육위원회가 폐지됨에 따라, 「충청남도교육위원회의사국설치및사무직원의정수등에관한조례」 폐지

2010. 9. 16(원안)

16. 충청남도교육위원회에 출석.답변 할 수 있는 관계공무원의 범위에 관한 조례 폐지조례안(교육위원회)/ 교육감(2010.8.24)

- 2010. 7. 1일자로 도의회에 "교육위원회"가 구성되고 동년 8월 31일자로 시·도 교육청 교육위원회가 폐지됨에 따라, 「충청남도교육위원회에출석·답변할 수 있는 관계 공무원의범위에관한조례」 폐지

2010. 9. 16(원안)

17. 충청남도교육위원회 및 교육감 소속 지방공무원 복무 조례 일부개정조례안(교육위원회)/교육감(2010.8.24)

- 「지방교육자치에관한법률<제10046호>」 제4조, 동법 부칙 제4조, 「지방자치법<제9577호>」 제62 「충청남도 위원회 조례<제3501호>」 제3조, 동 조례 부칙에 의하여, 2010년 7월 1일자로 도의회에 "교육위원회"가 구성되고 동년 8월 31일자로 시·도 교육청의 교육위원회가 폐지됨에 따라, 충청남도교육청 자치법규 중 교육위원 관련 조례를 정비함
- "충청남도교육감 소속 지방공무원 복무조례"로 제명 변경

2010. 9. 16(원안)

18. 충청남도 교육재정계획 심의위원회 조례 일부개정조례안(교육위원회)/교육감(2010.8.24)

- 「지방교육자치에관한법률<제10046호>」 제4조, 동법 부칙 제4조, 「지방자치법<제9577호>」 제62조, 「충청남도 위원회 조례<제3501호>」 제3조, 동 조례 부칙에 의하여, 2010년 7월 1일자로 도의회에 "교육위원회"가 구성되고 동년 8월 31일자로 시·도 교육청의 교육위원회가 폐지됨에 따라, 충청남도교육청 자치법규 중 교육위원 관련 조례를 정비함
- 위원 중에 "충청남도의회 교육사회위원회위원, 충청남도교육위원교육위원"을 "충청남도의회 교육위원회 위원"으로 변경

2010. 9. 16(원안)

19. 충청남도 학원의 설립 운영 및 과외 교습에 관한 조례 일부개정조례안(교육위원회)/교육감(2010.9.3)

- 학원 등의 심야 교습으로 인하여 성장기 학생들의 수면과 휴식이 부족할 뿐만 아니라 날로 늘어나는 심야 유해환경과 범죄로 부터 노출되어 있어, 학생들의 신체적·정신적 성장발달을 원활하게 하고 유해환경 등으로 부터 학생들을 보호하며, 학부모의 사교육비 부담 경감과 공교육 내실화를 기하기 위하여 학원 등의 심야 교습시간을 단축함
- 학교교과교습학원 및 교습소의 교습시간을 종전에는 초등학생은 05:00~ 23:00까지, 중·고등학생은 05:00~24:00까지로 제한하였으나, 정부정책과 실수요자

인 학생 및 학부모 등의 의견을 수렴하여 초·중·고등학생 모두 05:00~22:00까지로 그 운영시간을 제한.

〈교육위원회수정안〉

• 교습시간 조정

개 정 안		수 정 안	
구 분	교습시간	구 분	교습시간
초등학생	05:00~22:00	초등학생	05:00~21:00
중 학 생	05:00~22:00	중 학 생	05:00~23:00
고등학생	05:00~22:00	고등학생	05:00~24:00

2012. 3. 16(수정)

20. 충청남도의회 연간 회의 총일수 운영 등에 관한 조례 일부개정조례안(의회운영위원회)/의회운영위원장(2010.9.2)

• 「지방자치법시행령」 일부개정, 법제처의 「법령입안 심사기준」에 따라 법규표현의 통일성과 체계성 등 관련 용어를 일반 주민이 쉽게 알고 이해할 수 있도록 조문을 정비하여 수요자 중심의 법문화 정착에 기여코자 함.

• 이 조례에서 인용한 조문 중 지방자치법 시행령 제19조의4의 규정을 제54조로 개정하고 목적조항에 사용된 약칭을 제2조부터 처음 나오는 용어에 사용

2010. 9. 16(원안)

21. 충청남도의회 출석.답변 할 수 있는 관계 공무원의 범위에 관한 조례 일부개정조례안(의회운영위원회)/의회운영위원회 위원장(2010.9.2)

• 「지방자치법」 제42조에 따라 충청남도의회에 출석·답변할 수 있는 관계공무원의 범위를 구체적으로 밝혀 수요자 중심의 법문화 정착에 기여하고자 함

• 충청남도의회에 출석·답변할 수 있는 관계공무원의 범위에 도지사 추가

2010. 9. 16(원안)

22. 충청남도의회 행정사무감사 및 조사에 관한 조례 일부개정조례안(의회운영위원회)/의회운영위원회 위원장(2010.9.2)

• 「지방자치법」 제41조에 따라 시행하는 행정사무감사 및 조사 시 충청남도 교육·학예의 사무를 관장하는 충청남도교육감을 조문에 구체적으로 밝히고, 법규표현의 통일성과 체계성 등 관련 용어 정비

• 행정사무 감사 및 조사대상 기관인 충청남도와 충청남도교육청을 구체적으로 밝히고 교육·학예에 관한 행정사무감사 또는 조사 시 정당한 이유 없이 출석하지 아니하거나, 증언 거부 시 부과하는 과태료는 이를 관장하는 충청남도교육감이 부과함

2010. 9. 16(원안)

23. 충청남도결산검사위원 선임 및 운영에 관한 조례 일부개정조례안(의회운영위원회)/의회운영위원회 위원장(2010.9.2)

• 결산검사위원 선임방법과 충청남도교육감이 결산검사에 협조할 수 있도록 조문에 구체적으로 밝히고, 법규표현의 통일성과 체계성 등 관련 용어를 정비하려는 것임
• 결산 검사위원 선임 시 겸임 금지 및 결격 범위에 충청남도교육청 상근 직원 및 충청남도교육청의 결산업무와 직접관련이 있는 공무원 및 도의회 의원의 배우자, 친자, 형제자매 제외하며, 충청남도교육감이 결산검사에 협조할 수 있도록 명문화

2010. 9. 16(원안)

24. 충청남도 의회의원 상해 등 보상금 지급에 관한 조례 일부개정조례안(의회운영위원회)/의회운영위원회 위원장(2010.9.2)

• 「지방자치법」 및 같은 법 시행령 개정, 법제처의 「법령입안 심사 기준」 및 「알기 쉬운 법령 정비기준」에 따라 조례 문장을 일반 주민이 쉽게 알고 이해할 수 있도록 정비하여 수요자 중심의 법문화 정착에 기여하고자 하는 것임.
• 이 조례에서 인용한 조문 중 지방자치법 제32조의2를 제34조로, 같은 법 시행령 제15조의3을 제35조로, 같은 법 시행령 제15조를 제33조제1항 제1호로 개정
• 목적조항에 사용된 약칭을 제2조부터 처음으로 나오는 용어에 사용하고 인용 조문에 낫표(「」)를 사용하고, "정의"를 "뜻"으로 "~(이)라 함은"을 "~(이)란"으로 개정

2010. 9. 16(원안)

25. 충청남도 저출산·고령사회 대응 정책 지원에 관한 조례안(문화복지위원회)/장기승의원 외 17인(2010.9.3)

• 저출산 및 인구의 고령화에 따른 사회변화에 대응하기 위하여 저출산·고령사회 대응 정책의 기본방향과 그 계획수립 및 추진체계에 관한 사항을 규정함으로써, 출산과 양육에 유리한 환경과 안정되고 활기찬 노후생활기반 조성을 도모함.
• 충청남도의 출산과 양육에 유리한 환경과 안정되고 활기찬 노후생활 기반 조성 및 저출산·고령사회 대응 정책과 관계되는 다른 조례의 목적에 맞도록 함
• 도지사는 매년 저출산·고령사회 시행계획을 수립·시행하고 이에 대한 추진실적을 평가하여 그 결과를 저출산·고령사회 정책에 반영하고 저출산·고령사회정책에 모

범적으로 협력하는 기업·단체 등에 행·재정상의 지원을 할 수 있도록 규정함.

- 저출산·고령사회 대응과 도민의 의견수렴을 위하여 전문가 포럼을 운영할 수 있도록 하면서 이에 대한 소요 경비를 지원할 수 있으며, 결혼할 의사를 가진 미혼남녀가 건강한 가정을 이룰 수 있도록 사회적 분위기 조성 및 다자녀 가정에 대한 사회적 우대 분위기 조성과 출산·양육에 따른 경제적 부담 경감하는 등 취업여성이 임신·출산·양육시기에 직장일과 가정 일을 조화롭게 양립할 수 있는 가족친화적인 사회분위기 조성에 저출산 정책을 적극 추진하고 필요한 사업비를 지원할 수 있도록 함
- 도지사는 고령자가 안정적인 노후생활을 할 수 있도록 일자리 발굴·건강증진·편리한 교통 환경 구축 및 노후의 여가·문화활동을 장려하는 등 고령사회 정책을 적극 추진하고 또한 관련 상품 및 서비스 산업의 육성방안을 마련하여 필요한 사업비를 지원할 수 있도록 하였으며 저출산·고령사회 정책에 대해 공로가 있는 자 및 단체 등에 대하여 포상할 수 있도록 규정함

2010. 10. 26(원안)

26. 충청남도 지명위원회 조례 일부개정조례안(건설소방위원회)/서형달.유기복.권처원.김기영.김홍장.박문화.박찬중.이진환 의원 외 4인(2010.9.27)

- 충청남도 지명위원회조례 상위법인「측량·수로조사 및 지적에 관한 법」이 제정('09.6.9)됨에 따라 조례에서 인용하고 있는 조문을 통합된 법률에 맞도록 하고, 지명위원회를 비상설화 하여 위원회 운영의 효율성 제고하며 알기 쉬운 법령 만들기 정비기준에 따라 용어를 순화 정비하고자 함
- 조례에서 인용하는 조문을 통합된 법률명에 맞도록 하고 지명의 제정, 변경 등을 심의·의결하기 위하여「충청남도 지명위원회」를 설치 함
- 지명위원회 운영 업무이관('05.1)에 따른 위원회 간사를 업무담당 부서장으로 변경(건설정책과장에서 지적과장으로)하고, 지명위원회를 "비상설 위원회"로 운영하도록 하고자 3년 임기이후 위원회 상정안건이 없는 경우 위촉하지 아니함
- 지명 심의·조정 또는 결정시 관계기관에 자료 및 정보를 요청할 수 있도록 근거규정 마련 및 그 밖에 "알기 쉬운 법령 만들기 정비기준"에 따라 조문 및 용어 정비

2010. 10. 26(원안)

27. 충청남도 갈등 예방과 해결에 관한 조례안(행정자치위원회)/김종문의원 외 17인(2010.10.11)

- 충청남도의 주요시책을 수립·추진함에 있어서 도 및 시군과 주민간 발생하는 각종 갈등에 대한 사전 예방과 해결 방안을 마련하여, 이해관계인의 적극적인 도정참여를 유도하고, 행정에 대한 신뢰성 확보와 투명성을 제고하여 충청남도

와 도민 상호간 상생발전과 사회통합에 기여

- 충청남도의 주요정책 추진으로 충청남도와 도민 또는 기타 기관·단체간 갈등이 발생하여 지역발전에 심대한 영향을 끼칠 우려가 있는 사안에 한하여 적용하고, 행정기관 간의 분쟁 등 다른 법령에 규정이 있는 경우는 제외하도록 규정하였으며 도지사는 주요시책 등을 수립·추진함에 있어서 종합적인 갈등예방 및 해결방안을 마련하고, 이해관계인 및 도민의 참여를 보장하여 상생발전이 이루어지도록 책무를 규정함
- 갈등당사자는 대화와 타협을 통하여 자율적으로 갈등을 해결할 수 있도록 노력해야 하고, 도지사는 이해관계인의 신뢰를 확보할 수 있도록 노력해야 하며 도지사는 주요시책을 수립·추진할 때 공익과 사익을 비교·형량하여 서로간 균형 및 조화가 이루어지도록 하고, 관련정보를 공개하도록 규정
- 공공정책 등이 도민생활에 중대하고 광범위한 갈등을 유발할 우려가 있다고 판단되는 경우 갈등영향분석을 실시하거나, 사업시행자에게 갈등영향분석을 실시하게 할 수 있으며 갈등의 예방 및 해결에 관한 자문기능을 하는 충청남도 갈등관리심의위원회를 설치·운영하도록 하고, 심의결과를 주요시책 수립 및 추진과정에 반영하도록 함
- 갈등조정을 위해 필요하다고 판단하는 경우에는 사안별로 전문가 들로 구성된 갈등조정협의회를 둘 수 있도록 하고 갈등을 완화시키고 대화와 타협의 장을 마련할 수 있도록 협력·지원하기 위한 전문가 포럼을 육성·지원하도록 함
- 갈등관리에 관한 전문 인력을 양성하기 위하여 교육훈련 등 필요한 시책을 수립·추진할 있도록 하고 충청남도에서 발생하는 각종 공공갈등에 대한 예방과 해결활동에 필요한 예산을 유관기관 또는 단체에 지원할 수 있도록 함

〈행정자치위원회수정안〉

- "도 및 시·군과 주민"을 "도민"으로 조문 수정

2010. 10. 26(수정)

28. 충청남도 지방별정직공무원의 임용 등에 관한 조례 일부개정조례안(행정자치위원회)/도지사(2010.10.11)

- 행정안전부로부터 지방별정직공무원의 임용 등에 관한 조례개정 표준안이 통보됨에 따라 자치법규 입안기준에 맞도록 일부내용을 개정하려는 것으로 지방별정직공무원 임용자격기준 명시, 채용공고 생략범위 구체화, 교육훈련 근거규정 마련 등 운영과정상의 일부 미비점을 개선
- 지방별정직공무원으로 임용될 수 있는 상당 계급별「임용자격기준」명시, 지방별정직 임용시 공고생략 근거 마련, 비서관 및 비서를 채용하는 경우, 기

본·전문교육훈련과정 개설, 이수기회 부여, 새로운 공직환경에 쉽게 적응할 수 있도록 시·도 공무원교육원 등에 기본 및 전문교육훈련과정 개설, 교육 이수기회 부여, 근무성적평정 결과 각종 인사관리에 반영

2010. 10. 26(원안)

29. 충청남도 지방공무원 수당 지급 조례 일부개정조례안(행정자치위원회)/도지사(2010.10.11)

- 특수지근무수당의 지급대상인 지역과 그 등급별 구분을 등급구분 기준표에 따라 당초 행정안전부령으로 정하도록 하던 것을 시·도 조례로 정하도록 하는 「지방공무원 수당 등에 관한 규정」 개정사항반영
- 특수지근무수당 지급 근거 마련 및 道內 특수지근무수당 지급대상지역 및 등급별 구분내용 반영

2010. 10. 26(원안)

30. 충청남도 도세 조례 일부개정조례안(행정자치위원회)/도지사(2010.10.11)

- 「자동차등록령」 개정으로 2010.12.1.부터 전국 자동차 등록제 및 인터넷 등록제가 시행됨에 따라 현행 동일 시·도 내에서만 신고·수납할 수 있는 자동차 취득세 및 등록세를 전국 어느 지역에서나 가능하도록 조례 개정
- 시장·군수가 자동차 사용본거지를 관할하지 않는 다른 지방자치 단체의 장에게 자동차 취득세 및 등록세 신고업무를 위탁 처리 가능하도록 관련 규정 신설 및 타 지역 자동차 취득세 및 등록세 신고업무를 위탁받아 처리한 경우 신고서류를 3일 이내에 사용본거지 관할 지방자치단체의 장에게 전산 송부 규정 신설

2010. 10. 26(원안)

31. 충청남도 장애인연금 비용부담에 관한 조례안(문화복지위원회)/도지사(2010.10.11)

- 장애인연금법 시행령 제 14조 제2항의 위임 규정에 따라 중증장애인(1~2급 및 3급 중복장애)에 대하여 2010. 7월부터 시행되고 있는 장애인 연금 비용 중 국가가 부담하는 금액을 뺀 금액에 대해서 충청남도와 시·군이 상호 분담하되 그 부담 비율을 정하고자 함.
- 조례명은 「충청남도 장애인연금 비용부담에 관한 조례」로 하고, 장애인연금 비용 중 국가가 부담하는 금액(소요액의 100분의 70)을 뺀 나머지 금액(소요액의 100분의 30)에 대해서 충청남도는 100분의 30을 시·군은 100분의 70을 부담함.

2010. 10. 26(원안)

32. 충청남도교육청 공직자 부조리 신고 보상금 지급에 관한 조례안(교육위원회)/ 김지철 의원 외 17인(2010.10.12)

- 충청남도교육청 공직자의 부조리 신고자에 대하여 보상금을 지급하는데 필요한 사항을 정하여 공무원 등의 부조리 행위를 근절하여 깨끗한 공직사회를 구현하고자 함
- 신고 대상은 충남교육청 및 그 소속기관 직원과 「사립학교법」 제4조제1항에 따른 직원 및 학교법인 관계자 등임
- 신고 방법은 서면, 방문, 우편, 팩스, 홈페이지 등 다양하며, 신고자와 신고 내용에 대하여 철저한 비밀 보장, 부조리 신고 보상금 지급 심의위원회의 구성·운영 등

〈교육위원회수정안〉

- 상장의 경우와 표창 대상자가 지정된 경우 충청남도의회공적심사위원회의 심사를 생략 할 수 있는 조항 신설

2010. 10. 26(수정)

33. 충청남도의회 포상 조례 일부개정조례안(의회운영위원회)/의회운영위원회 위원장(2010.10.20)

- 성적에 의하여 결정되는 상장과 표창대상자가 지정되어 포상요청 되는 경우 공적심사위원회 개최에 따른 행정력 낭비 요인을 없애고 포상업무의 효율성을 도모하기 위한 것임
- 상장의 경우와 표창 대상자가 지정된 경우 충청남도의회 공적심사위원회 심사 생략가능 조항 신설

2010. 10. 26(원안)

34. 충청남도 방송통신고등학교 수당 지급 조례 일부개정조례안(교육위원회)/교육감(2010.11.8)

- 방송통신고등학교 설치기준령 [시행 2008. 2.29] 개정 사항을 반영하여 사이버 교육체제로의 전면 전환에 따른 수당 지급 명칭을 현실화 함
- 방송통신고등학교 설치기준령에 따른 수당 종류 변경(교육활동지원수당, 행정업무지원수당, 원격교육지도수당, 강의수당, 채점수당, 학생생활지도비 등)

2010. 12. 21(원안)

35. 충청남도 고등학교 입학자격 및 고등학교 졸업학력 검정고시 수수료 징수 조례 일부개정조례안 (교육위원회)/교육감(2010.11.8)

- 2010. 10. 18. 국민권익위원회의 "검정고시제도운영체계 관련 제도개선 권고" 의결에 따라 검정고시 응시수수료 징수방법을 온라인 원서접수에 대비하여 기

존 수입증지 부착방식에 현금 또는 전자지불 방식을 추가하고, 의무교육과정에 해당하는 중학교과정 학력을 인정해주는 고등학교 입학자격 검정고시는 의무교육 취지에 맞추어 고시수수료를 무상화 함.

- 제2조 "수수료를 교육비특별회계수입증지로 징수한다"를 "수수료를 교육비특별회계 수입증지로 징수한다. 다만, 필요한 경우에는 현금 또는 전자지불방식으로 징수할 수 있다." 로 변경하고 고등학교 입학자격 검정고시 응시수수료 무료화 함

2010. 12. 21(원안)

36. 충청남도 농업계고등학교 공동실습소 설치 조례 일부개정조례안(교육위원회)/교육감(2010.11.8)

- 「충청남도 도립학교 설치 조례」가 일부개정(2005. 12. 30, 제3166호) 되어 학교명(學校名) 변경
- "공주농업고등학교"를 "공주생명과학고등학교"로 명칭 변경하고 "충청남도농업계고등학교공동실습라 한다"를 "충청남도농업계고등학교공동실습소라 한다"로 변경하고, "실습교제"를 "실습교재"로 변경함

2010. 12. 21(원안)

37. 충청남도 공업계고등학교 기계공동실습소 설치 조례 일부개정조례안(교육위원회)/교육감(2010.11.8)

- 운영상 미비점을 수정하는 것으로, 연수관리과장(보직교사)은 실습소에서 근무하는 교사 중에서 소장이 겸임을 명하는 내용으로 개정함.
- "교사 중에서 소장이 겸임한다."를 "교사 중에서 소장이 겸임을 명한다."로 변경함

2010. 12. 21(원안)

38. 충청남도 공업계고등학교 부설 직업훈련과정 설치 조례 일부개정조례안(교육위원회)/교육감(2010.11.8)

- 2007. 3. 1.부터 실과부장이란 명칭이 직업교육부장으로 변경사용하고 있어 명칭을 변경
  - 제3조제1항 중 "실과부장"을 "직업교육부장"으로 변경 함

2010. 12. 21(원안)

39. 충청남도 과학교육심의회 조례 폐지조례안(교육위원회)/교육감(2010.11.8)

- 과학교육진흥법 제5조(과학교육심의회)에 의거 충청남도교육감 소속 하에 「충

청남도과학교육심의회」를 두었으나, 동 법령 조항의 삭제(법률 제10083호, 2010. 3. 17)에 따라 현 조례의 존속 필요성이 없어 폐지

2010. 12. 21(원안)

40. 충청남도교육감 및 그 소속기관 공인 조례 일부개정조례안(교육위원회)/교육감(2010.11.8)

- 「충청남도교육청 행정기구 설치 조례」의 일부개정(2010.8.10. 제3524호)에 의하여 본청 및 지역교육청의 부서 명칭이 변경됨에 따라 해당 부서 공인 보관자의 부서명과 직명의 일부 정비가 필요하며, 「공공기록물 관리에 관한 법률」 개정으로 폐기공인의 이관 기관을 정부기록보존소에서 기록관으로 변경
- 충남교육청 조직개편에 의한 공인보관자의 부서명과 직명 변경

- 본청의 서무담당사무관을 총무담당사무관으로, 민원담당사무관을 민원기록담당사무관으로, 초등교육과 장학담당장학관을 학교정책과 인성교육담당장학관으로 함.
- 지역교육청의 관리과 서무담당주사를 행정지원과 행정지원팀장으로 함.

- 폐기공인의 이관처를 정부기록보존소(국가기록원)에서 기록관으로 변경

2010. 12. 21(원안)

41. 충청남도교육감소속지방고용직공무원의임용등에 관한 조례 폐지조례안(교육원회)/교육감(2010.11.8)

- 충청남도교육감소속 지방공무원 중 고용직공무원의 처우개선 일환으로 1989. 8. 1자 고용직공무원이 기능직공무원으로 전환됨에 따라 현 조례의 존속 필요성이 없어 「충청남도교육감소속 지방고용직공무원의 임용 등에 관한 조례」 폐지

2010. 12. 21(원안)

42. 충청남도 도립학교 설치 조례 일부개정조례안(교육위원회)/교육감(2010.11.8)

- 2011. 3. 1자로 신설되는 학교를 추가로 삽입하고, 통폐합으로 폐지되는 학교를 삭제하며, 지역여건과 학교의 특성을 살려 교육수요자에게 신뢰와 만족도를 제고하고자 교명을 새롭게 변경
- 학교 신설은 2원(천안가온초등 학교병설유치원, 청파초등학교호도분교장병설유치원)과 3교(천안가온초등학교, 천안가온중학교, 설화중학교)이며, 폐지는 1원(성광초등학교 병설유치원), 1교(성광초등학교)임
- 교명 변경으로는 (논산) 강경상업정보고등학교 → 강상고등학교로, (금산) 진산공업고등학교 → 금산하이텍고등학교로 변경(변경일자 : 2011. 3. 1)

2010. 12. 21(원안)

43. 충청남도교육비특별회계 소관 공유재산관리 조례 일부개정조례안(교육위원회)/ 교육감(2010.11.8)

- 「충청남도교육청 행정기구 설치 조례」의 일부개정(2010.8.10. 제3524호)에 따라 공유재산심의위원회 당연직위원 직명 개정 및 교육재산 일시 사용료를 주민들의 복리증진과 편의를 제공하기 위하여 인하하고, 조문 중 중복된 규정을 삭제함
- "하급교육행정기관인 교육청"을 "하급교육행정기관인 지역교육청" 으로, "교육청의 소속 교육기관(초등학교, 중학교, 공민학교, 고등공민학교, 유치원과"를 " 교육청의 소속 교육기관(초등학교, 중학교, 유치원과" 로 변경
- 당연직위원인 본청의 기획예산과장을 교육예산과장으로, 행정지원과장을 평생교육행정과장으로, 지역교육청의 관리과장을 행정지원과장으로, 관리국장을 행정지원국장으로, 학무과장을 교육지원과장으로, 초등교육담당을 학생지원팀장으로, 총무담당을 행정지원팀장으로, 관리담당을 지역사회협력팀장으로, 시설담당을 시설지원팀장등으로, 변경 함
- 교육재산일시사용료의 인하

시설별		교 실		강 당			
사용시간		4시간 이하	4시간 초과	2시간 이하	2시간~4시간	4시간초과	1개월 이상 사용시
사용료	변경전	20,000	40,000	50,000		100,000	없음
	변경후	10,000	20,000	20,000	40,000	60,000	시간당 5,000

- "교육감이 교육행정 목적과 교육지원사업 및 공익을 위하여 필요하다고 인정하여 사용되는 경우" 와 "재산관리관이 위탁하는 사무의 수행에 필요하여 교육감의 승인을 받아 사용되는 재산" 조항을 공용·공공용으로의 사용을 위한 경우로 중복되는 조문의 통합

2010. 12. 21(원안)

44. 충청남도교육비특별회계 소관 물품관리 조례 일부개정 조례안(교육위원회) / 교육감(2010.11.8)

- 「지방교육자치에관한법률」 제34조에서 규정하고 있는 하급교육행정기관의 명칭 및 정의와 현재 운영되지 않는 교육기관의 명칭 삭제, 한글표기를 한글맞춤법에 따라 변경함
- "하급교육행정기관인 교육청"을 "하급교육행정기관인 지역교육청" 으로 "교육청의 소속 교육기관(초등학교, 중학교, 공민학교, 고등공민학교, 유치원과"를 " 교육청의 소속 교육기관(초등학교, 중학교, 유치원과"로 정의 변경

2010. 12. 21(원안)

45. 충청남도 교육감 소속 지방공무원 여비 조례 일부개정 조례안(교육위원회) / 교육감(2010.11.8)

- 충청남도교육감 소속 지방공무원 여비 조례가 인용한 「공무원 여비규정」의 일부개정(2009.4.30)으로 협의 기관이 변경됨에 따라 본 조례에 인용된 기관 명칭을 변경 함
- "중앙인사위원회 및 기획예산처장관"을 "행정안전부장관 및 기획재정부장관"으로 "기획예산처장관 및 중앙인사위원회와"를 "행정안전부장관 및 기획재정부장관과"로 변경하여 공무원여비규정의 준용.

2010. 12. 21(원안)

46. 충청남도교육비특별회계 소속회계 관계공무원 재정보증 조례 일부개정조례안(교육위원회)/교육감(2010.11.8)

- 『지방재정법』의 개정으로 본 조례의 상위법 및 관련법 인용조문을 반영하고, 불명확한 내용 명확화, 한글표기를 한글맞춤법에 맞게 조례의 내용을 변경함
- "동법 제5조의 규정에 의한 교육감의 변상명령을 지게 되거나 또는 동법 제5조의 규정에 의한 교육감의 변상명령을 받게 된 때"를 "같은 법 제6조의 규정에 의한 교육감의 변상명령을 받게 된 때"로 보험금의 청구 및 변상방법을 변경

〈교육위원회수정안〉

- 조례안 제1조(정의)중 「지방재정법」"제91조"를 "제95조"로 수정

2010. 12. 21(수정)

47. 충청남도교육비특별회계 수입증지 조례 일부개정조례안(교육위원회)/교육감(2010.11.8)

- 「충청남도교육청 행정기구 설치 조례 시행규칙」의 일부개정(2006. 6. 30)으로 수입증지 취급공무원의 부서명칭 변경에 따른 부서 명칭을 변경 함.
- 수입증지 취급공무원 소속 "재정지원과"를 "재무관리과"로 변경.

2010. 12. 21(원안)

48. 충청남도 도세 기본 조례안(행정자치위원회)/도지사(2010.11.9)

- 2010.12.27. 공포된 「지방세기본법」 제140조에서 고액·상습체납자 명단공개 기준이 1억 원 이상에서 3천만 원 이상 체납자로 변경되고, 공개기준이 되는 최저 금액을 3천만 원 이상 5천만 원 이하의 범위에서 조례로 정할 수 있도록 함에 따라 체납 발생 일부터 2년이 지난 지방세가 3천만원 이상인 체납자를 명단공개 대상으로 개정

2010. 12. 21(원안)

49. 충청남도 도세 조례 전부개정조례안(행정자치위원회)/도지사(2010.11.9)

- 기존 지방세법이 「지방세기본법」, 「지방세법」, 「지방세특례제한법」으로 분법되어 '11. 1. 1. 시행됨에 따라 분법 체계에 맞추어 「지방세법」에서 조례로 위임된 사항 등을 반영하고, 지방세 세목의 간소화(16개 → 11개)에 따라 기존 도세 조례 중 개별세목 분야를 도세 조례로 분리, 개정.

  ※ 도세 세목 변경(8개 → 6개)

  취득세, 등록세, 면허세, 레저세, 공동시설세, 지역개발세, 지방소비세, 지방교육세 ➡ 취득세, 등록면허세, 레저세, 지방소비세, 지역자원시설세, 지방교육세

2010. 12. 21(원안)

50. 충청남도 도세감면 조례 전부개정조례안(행정자치위원회)/도지사(2010.11.9)

- 미분양주택 취득세 감면의 경우 2011.4월말까지 한시적으로 분양가 인하율에 따라 감면율을 차등하여 적용하고 있으며, 분양가 인하율10%이하의 경우는 구 지방세법상 주택 유상거래 50% 감면규정과 중복되어 별도로 도세감면 조례에 규정하지 아니하였으나
- 2010.12.27. 공포된 「지방세특례제한법」에서 주택거래세 50% 감면 제도가 9억 원이하, 1인 1주택 취득의 경우에 한하여 2011.12.31.까지 1년 연장됨에 따라 분양가 인하율 10%이하 미분양주택의 경우 주택 가액과 주택 수에 무관하게 2011.4.30.까지 취득세 50% 감면받을 수 있도록 개정

2010. 12. 21(원안)

51. 충청남도 지방세입징수포상금 지급 조례 전부개정 조례안(행정자치위원회) / 도지사(2010.11.9)

- 충청남도 세입 징수포상금 지급의 공정을 기하기 위하여 행정안전부 표준안에 따라 세입징수포상금지급심의위원회를 구성하며, 현행제도의 운영상 나타난 일부 미비점을 개선·보완하려는 것임.
- 체납액 징수 시에 특별공적(체납처분, 관허사업제한, 조세범처벌법 등)이 있는 경우에만 지급하도록 지급대상을 명확화하고 포상금 지급기준을 개정하고 지급한도를 신설

- 현행 회계연도말로부터 1년이 경과한 경우에는 일률적으로 과년도 징수액의 5%를 지급하였으나 경과기간에 따라 차등 지급하도록 개정함(1년차 : 1%, 2년차 : 3%, 3년차 경과 : 5%)
- 지한도를 미수금 징수 1건당 30만원, 개인별 분기지급액 100만원을 초과 지급할 수 없도록 규정을 신설.

• 징수포상금 지급의 합리·공정성을 기하기 위하여 충청남도 세입징수포상금지급심의위원회를 신설하고 징수포상금의 지급신청 및 지급방법에 대한 규정을 개정하고 허위 기타 부정한 방법으로 포상금을 지급받은 경우 환수하는 규정 신설

2010. 12. 21(원안)

52. 충청남도 모범납세자 우대 및 지원에 관한 조례 일부개정조례안(행정자치위원회)/도지사(2010.11.9)

• 기존 지방세법이 「지방세기본법」, 「지방세법」, 「지방세특례제한법」으로 분법되어 '11. 1. 1. 시행됨에 따라 분법 체계에 맞추어 세목 등 변경된 내용을 개정함
• 분법에 따른 세목체계 개편으로 세목명칭 변경, 분법에 따른 관련 법 및 조례명 개정

2010. 12. 21(원안)

53. 충청남도 제증명 등 수수료 징수 조례 일부개정조례안(행정자치위원회)/도지사(2010.11.9)

• 단순 증명·교부민원 수수료에 대해 「지방자치법 제139조 제1항 단서에 따른 전국적 통일이 필요한 수수료의 징수기준에 관한 규정」이 개정(현행 15종 → 개정 27종, 12종 추가)됨에 따라 현행 조례에 규정된 수수료율 중 법정 표준요율과 다르게 규정된 수수료를 법정 표준요율에 맞게 개정
• 현행 수수료율 중 법정 표준요율과 다르게 규정된 화재증명 발급수수료, 어업허가증 재교부 수수료, 간호조무사 자격증 재교부 수수료, 승강기 보수업 등록증 재교부 수수료, 공인중개사자격증의 재교부 수수료를 법정 표준요율에 맞게 조정

2010. 12. 21(원안)

54. 충청남도 노사민정협의회 운영 조례안(농수산경제위원회)/도지사(2010.11.9)

• 충남지역의 노사민정 협력과 상생의 노사관계 발전을 위하고 지역 일자리창출 및 인적자원 개발 등 노동시장 활성화에 이바지하고 궁극적으로 지역경제 발전을 도모하고 기존의 「충청남도 노사정협의회 운영 조례」의 근거가 되었던 「노사정위원회 설치 및 운영 등에 관한 법률」의 대체 입법 제정으로 구 조례 폐지 및 새로운 조례 제정
• 충남지역의 노사민정 협력과 상생의 노사관계 발전을 위하여 충청남도 노사민정협의회를 구성, 협의회는 위원장과 부위원장 각 1명을 포함한 30명 이내의 위원으로 구성, 위원장은 도지사가 되고, 부위원장은 호선
• 협의회의 기능은 지역 일자리 창출 및 인적자원개발 등 지역 노동시장 활성화

에 관한 사항, 지역 노사관계 안정에 관한 사항, 지역경제 발전에 관한 사항 등을 협의·심의함

- 위원장은 협의회를 대표하고 협의회 업무를 총괄하며, 협의회 위원장은 협의회의 회의를 소집하고 그 의장이 되며, 협의회는 회의사항에 관한 기록을 작성 비치
- 공무원인 위원의 임기는 당해직위 재임기간, 그외 위원의 임기는 2년으로 하되 연임 가능
- 협의회의 기능을 보좌하기 위하여 실무위원회 설치, 도지사는 협의회의 원활한 운영과 지역 노사정간 협력 활성화를 위하여 필요경비를 예산의 범위에서 지원 가능

2010. 12. 21(원안)

55. 충청남도 진폐근로자 지원에 관한 조례안(문화복지위원회) / 명성철.김장옥 박상무 의원 외 19인(2010.11.17)

- 충청남도에 거주하는 진폐근로자의 건강보호와 복지증진 및 도민의 삶의 질 향상에 기여하고자 필요한 사항을 규정
- 도내에 거주하는 진폐에 걸린 근로자의 건강보호와 복지증진에 기여하고자 도지사는 진폐근로자의 건강보호 및 복지증진을 위한 적절한 시책을 추진하도록 함
- 도지사는 진폐근로자의 건강보호와 복지증진을 위하여 시행계획을 수립하고 시장·군수 및 진폐단체 등의 의견을 들을 수 있으며, 도지사는 진폐근로자의 건강보호와 복지증진을 위하여 사업수행에 필요한 경비를 지원할 수 있도록 규정

2010. 12. 21(원안)

56. 충청남도의회 의정자문위원회 설치.운영 조례안(의회운영위원회)/김기영(대표)·유환준·김홍장·유익환 의원, 찬성 : 김종문 의원 외 18인(2010.11.18)

- 충청남도의회의원의 의정활동 지원과 의정발전을 위한 정책연구 등에 관한 자문을 위하여 충청남도의회 의정자문위원회를 설치·운영하는데 필요한 사항을 규정
- 의정자문위원회 설치 목적·정의, 의정자문위원회의 기능에 관한 사항과 의정자문위원회의 구성원 및 자격 ·운영에 관한 사항 등을 규정
- 위원의 임기·회의개최 시기 및 자문 및 연구과제수행과 위원의 해촉 및 관계공무원 참석 등 의견청취에 관한 사항, 수당과 여비에 관한 사항 규정

〈운영위수정안〉

- 충청남도의회 기구 및 사무분장규칙에 지방자치제도의 발전연구 및 의회관련 정책개발업무 등이 법제자료 담당관 분장사무로 되어 조례안 제5조제4항 중 " 의회운영위원회전문위원" 을 "법제자료 담당관" 으로 수정

2010. 12. 21(수정)

57. 충청남도 학교급식 지원에 관한 조례 전부개정조례안(농수산경제위원회) / 고남종(대표)·임춘근·김지철.김홍열·이은철.김종문·이광열.조이환·이종현.김정숙·박상무의원. 찬성 : 유병돈 의원 외 17인(2010.11.30)

- 미래사회의 주역이 될 영유아, 학생들에게 안전하고 우수한 친환경농수축산물로 된 급식을 제공함으로써 아이들의 건강한 심신발달을 도모하고 이를 통해 지역에서 생산되는 농축수산물 및 그 가공품의 소비촉진을 통하여 지역사회발전에 이바지하는 것을 목적으로 함.
- 충청남도, 충청남도교육청, 시·군 자치단체에서 학교급식의 질 개선과 무상급식을 확대해 나갈 수 있도록 노력하고자 전부개정 함.
- 친환경 농·수·축산물 또는 그 가공품의 소비촉진을 통해 지역농업 활성화와 지역사회발전에 이바지 하고자 친환경 우수농축수산물 소비촉진과 성장기 영유아와 아동 및 청소년들에 대한 친환경무상급식에 필요한 급식경비를 지원 명시
- 급식지원센터를 통한 현물지원 및 친환경 무상급식에 대한 정책, 교육, 홍보 등 기능에 대해 규정하고 심의위원회 구성원을 개정안에 맞게 다양화하고 심의 사항을 구체화함

〈농수산경제위원회수정안〉

- 조례의 명칭을 '친환경학교급식 등 지원에 관한 조례'로 하고 제1조 중 '충청남도 친환경 무상급식에'를 '충청남도내 학교 및 시설의 친환경농산물 등 우수식재료 급식 등에'로 수정하고
- 제2조 중 '친환경 무상급식이란'을 '친환경학교급식 등(이하 "급식"이라 한다)이란 친환경농산물 등 우수 식재료'로, 제2조제5호 중 '음식재료'를 '친환경농산물 등 우수 식재료'로 하고, '이력추적이'를 '이력관리가'로 함

2012. 3. 16(수정)

58. 충청남도 지역응급의료위원회 구성 및 운영에 관한 조례안(문화복지위원회)/ 박상무.윤석우 의원 외 12인(2010.11.23)

- 지역응급의료에 관한 중요사항과 지역응급의료 시행계획, 그 연차별 실시계획을 심의하기 위하여 응급의료에 관한 법률에서 규정된 지역응급의료위원회의 설치 및 운영에 관한 사항을 정함.
- 지역응급의료위원회의 구성 및 임명·위촉에 관한 자격요건 및 임기를 정하고 지역응급의료계획 및 연차별 실시계획, 계획의 변경, 시행결과 및 활용도지사가 응급의료에 관하여 위원회에 부의하는 사항 등을 심의·결정하도록 함
- 회의는 위원장이 소집하고 재적위원 과반수의 출석으로 시작하고, 출석의원 과반수의 찬성으로 의결하며 위원회에 출석한 위원에 대하여 수당 등을 지급할 수 있도록 함

2010. 12. 21(원안)

59. 충청남도 응급의료 지원에 관한 조례안(문화복지위원회)/김석곤.조치연 의원 외 15인(2010.11.23)

- 응급처치에 관한 교육의 내용 및 실시방법에 대한「응급의료에 관한 법률」이 개정·시행됨에 따라 다중이용시설에 응급의료장비의 설치를 권장하고, 구조 및 응급처치 교육을 시켜 응급상황에서 응급환자의 생명과 건강보호에 이바지 하고자 함
- 지역응급의료 시행계획 및 연차별 실시계획을 수립, 응급의료 지원사항 명시, 자동심장충격기의 설치 대상시설, 자동심장충격기의 설치 및 권장, 자동심장충격기를 설치한 시설의 관리자에 대한 응급처치교육 실시

2010. 12. 21(원안)

60. 충청남도 의용소방대 설치 조례 전부개정조례안(건설소방위원회)/권처원(대표). 서형달·이진환·유기복·박찬중 의원. 찬성 : 박문화 의원 외 15인(2010.11.26)

- 소방방재청에서 마련한 「의용소방대 설치조례 개정 표준안」을 바탕으로 의용소방대원의 정년을 65세로 상향조정하고 전담의용소방대의 장비기준과 근무방법 등 운영에 필요한 사항을 충청남도 실정에 맞게 규정하며, 현행 조례의 운영상 나타난 일부 미비점을 개선·보완.
- 종전의 의소대는 남성 의용소방대를 의미하므로 이를 남성대와 여성대로 구분하여 양성평등 이념을 실현하고, 의소대별 부와 반의 명칭과 업무분장을 현실에 맞게 조정, 대장과 지역대장이 대원 과반수의 찬성을 얻어 연임하려는 경우에는 그 찬성현황을 소방서장에게 보고하도록 하여 절차적 투명성을 보완
- 대원의 정년을 63세에서 65세로 조정하여 평균수명의 연장과 고령화 추세를 반영하고 대원이 업무를 수행할 때에는 복장을 착용하고 신분증을 소지하도록 함
- 대원에게 운동복 등 활동복을 지급할 수 있도록 하고, 제복 등의 형상·제식·재질 등에 관한 세부규격을 규칙으로 정하도록 하여 법규의 체계를 정비하고, 소방안전본부장과 소방서장이 의소대에 대한 연간 교육훈련 계획을 수립·시행하고 교육훈련 이수상황을 점검하도록 하여 교육훈련의 내실화도모
- 시·군에서 전담의소대의 재정지원을 위한 조례를 제정할 수 있고, 대원의 재해사망 시 유족보상금을 지방소방사 10호봉 금액의 10년분에서 지방소방사 16호봉 봉급액의 10년분으로 약 3천만 원 인상함

2010. 12. 21(원안)

61. 충청남도 정책기획위원회 설치 및 운영 조례안(행정자치위원회)/도지사(2010.12.7)

- 도정에 대한 자문역할을 담당하고 있는 기존 정책자문교수단의 경우 이론 중심의 전문가로 구성되어 있어 현장감 부족하므로 대학 또는 대학교의 전임강사급으로 자격조건을 완화하고 현장전문가를 포함하는 등 확대·개편 필요하며

또한 도 조직개편에 부합하고 도정뿐만 아니라 의정에 대한 자문기능을 수행할 수 있도록 충청남도 정책기획위원회를 구성·운영

- 위원회의 기능은 도의 비전 및 전략 수립에 관한 사항, 도정 및 의정 관련 주요정책에 관한 의견수렴 및 반영에 관한 사항, 도의 중장기 발전전략 및 정책방향의 수립에 관한 사항, 도지사와 도의회가 요구하는 주요정책의 연구 및 평가에 관한 사항, 경제 및 사회와 환경을 통합하는 지속가능한 발전을 위하여 고려하여야 할 주요정책 과제에 관한 사항 등을 자문

〈행정자치위원회수정안〉

- 정책기획위원회의 기능이 주요정책에 대한 자문으로 조례의 제명과 위원회 명칭을 "정책자문위원회"로 수정하고, 운영위원회 위원 신분을 상근 또는 비상근으로 할 수 있도록 한 사항을 타 위원회 위원과의 형평성을 고려하여 삭제
- 위원회 위원 수당 등 지급과 관련 기타 경비지원에 관한 사항은 「충청남도 위원회 실비변상 조례」에 지급 근거가 없으므로 "그 밖에 필요한 경비를 지원할 수 있다."를 삭제

2010. 12. 21(수정)

62. 충청남도 참여와 소통위원회 설치 및 운영 조례안(행정자치위원회)/도지사(2010.12.07)

- 도정에 대한 도민과의 공감대를 형성하고 협력시스템 구축을 통한 도민들의 도정 참여기회를 확대하고 일선현장에서의 생생한 목소리를 도정에 반영 도정 운영의 공정성과 투명성 확보함은 물론, 현행 지역중심의 도민평가단 제도를 계층별·성별 등 각계각층이 참여하는 충청남도 참여와 소통위원회로 확대·개편
- 위원회는 도지사 소속하에 두며 위원회를 기획·조정하는 운영위원회와 지역별·직업별·성별로 구성하는 분과를 설치하며 위원회 운영의 효율성 제고와 원활한 사무처리를 위하여 사무국을 두고 여론수렴을 위해 도정모니터단을 설치할 수 있도록 함
- 위원회의 기능은 도민들의 참여와 소통 증진에 관한 사항, 도정 주요정책과 공약관련 성과평가 및 도민참여예산제 운영 등에 관한 사항, 지역간·주민간 갈등 해소에 관한 사항, 도정 주요정책 및 공약사항, 지역현안 문제와 관련한 공청회·간담회·세미나·워크숍·여론조사·공론조사 관한 사항임
- 위원회는 위원장 포함 300인 이내 위원으로 구성하고 위원장은 위원 중 호선하며, 위원은 공개모집과 도지사 또는 도의회, 시장·군수, 사회단체의 장이 추천한 사람으로 임기는 2년으로 함
- 운영위원회는 분과별 위원 1 ~ 2인과 사무국장으로 구성하고, 분과는 14개 분과를 설치하고 각 분과는 20명 이내 위원으로, 사무국은 사무국장을 포함하여 5명 이내의 직원으로 구성하며, 정책모니터단은 각계의 추천을 받아 도지사가 선임

• 필요시 道와 道산하기관 등에 임직원의 파견을 요청할 수 있도록 하고 관련분야의 전문가를 상근 또는 비상근으로 근무하게 할 수 있도록 규정하고, 이 조례 시행 전 도정평가단과 정책서포터즈로 있었던 사람은 위원회 위원과 정책모니터로 위촉된 것으로 규정

〈행정자치위원회수정안〉

• 위원회의 기능 중 지역간·주민간 갈등 해소에 관한 사항은 現 「충청남도 갈등예방과 해결에 관한 조례」 및 「충청남도 분쟁조정위원회 운영조례」의 기능과 중복돼 삭제
• 위원회 사무국 설치와 관련 별도의 사무국을 두기보다는 해당 업무 소관 부서에서 추진하는 것이 적절하다고 판단돼 이와 관련된 조항을 삭제 또는 일부 수정

2010. 12. 21(위원회 부결)

63. 충청남도 행정기구 및 정원운영에 관한 조례 전부개정조례안(행정자치위원회)/도지사(2010.12.7)

• 2010년도 조직개편 계획에 따라 정원의 총수 범위 내에서 순증없이 조직을 재설계하여 기구·정원·사무를 조례에 명시된 일반직·기능직 「직급별 정원책정기준」을 타 시·도와의 형평성을 고려하여 합리적으로 조정하고
• 행안부와 협의된 3급 한시기구인 「서해안유류사고지원본부」의 존속기한 연장과 기구개편에 따른 일부직급 상향 조정 등 정원변동 사항을 조례에 반영하려는 것임.
• 정원의 총수(총정원) : 현행 3,880명 → 조정 후 3,880명
• 본청의 실국본부, 소속기관 신설·통합·명칭변경과 분장사무 조정
- 신설 : 환경녹지국
- 실·국 통합 : 투자통상실 + 경제산업국 → 경제통상실
- 실·국·본부 명칭변경 : 농림수산국→농수산국, 복지환경국 → 복지보건국, 건설교통국 → 건설교통항만국, 서해안유류사고대책지원총괄본부 → 서해안유류사고지원본부
- 명칭변경 : 서울투자통상지원사무소→ 서울사무소, 백제문화권관리사업소→ 백제문화단지관리사업소
• 「서해안유류사고지원본부」 존속기한 및 한시정원 연장
- 한시기구 존속기한 : 2010. 12. 31 → 2011.12. 31(1년 연장)
- 한시정원 : 3급 (서해안유류사고지원본부장)
• 정원관리기관별 별정직 직렬조정
- 복지환경국장 (지방부이사관+별정3급상당)△1명 → 복지보건국장(지방부이사관) +1명
- 충남도립 청양대학 (별정7급 상당)후생관리요원△1 → 행정7급 +1

• 기구개편에 따른 한시정원 조정
- 한시정원 55명 → 47명(△8명)
※ 조정 : 해외농업지원(2명), 산림녹지과 탄소흡수나무심기(1명), 석면피해대책추진(5명)

〈행정자치위원회수정안〉
안 제69조제1호 중 "1,733명"을 "1,729명"으로 하고, 제4호 중 "71명"을 "75명"으로 함
부칙 제2조에 제52항 충청남도의회 위원회 조례 개정 사항을 추가

2010. 12. 21(수정)

64. 충청남도 6.25전쟁 납북피해 진상규명 및 납북피해자 명예회복 실무위원회 설치 및 운영에 관한 조례안 (행정자치위원회)/도지사(2010.12.7)

• 6·25전쟁('50. 6. 25 ~ '53. 7. 27 정전협정 체결) 중 발생한 납북사건들의 진상과 납북자 및 그 가족들의 피해를 규명하고, 이들의 명예회복을 통한 인권회복과 국민화합에 이바지 하고자 하는, 「6·25전쟁 납북피해 진상규명 및 납북피해자 명예회복에 관한 법률」 제정(2010. 3. 26) 및 동법 시행령 제정·시행(2010. 9. 27)에 따라 '실무위원회' 구성 및 운영을 위한 조례를 제정하여 납북피해 신고접수(2011. 1. 3일부터), 피해사실조사 등 관련업무 추진에 만전을 기하고자 함.
• 실무위원회 구성은 위원장(道知事) 포함 15명 이내로 하며, 부위원장(행정부지사), 당연직 위원(자치행정국장), 관계 공무원, 납북자 가족대표 및 관련분야 전문가 등 위촉하고 존속기간은 최장 6년 (기본 4년, 1년 연장 2회 가능)으로 함
• 실무위원회 기능은 납북피해 신고접수 및 사실조사
- 신고접수 : '11. 1. 3 ~ 종료 시 까지 (최장 6년)
- 사실조사 : 납북자명단 검색, 피해신고서 내용 확인 등
- 사실조사 결과(신고서류) 및 의견서 중앙 위원회 제출(90일 이내)
※ 납북자명단 DB : 통일부 구축中 (시·도별 예상인원 별도 통보)
• 실무위원회 회의는 위원장의 소집에 따라 재적위원 과반수의 출석으로 개의, 출석위원 과반수의 찬성으로 의결한다. 다만, 필요한 경우 안건을 서면으로 의결할 수 있다.
• 실무위원회 간사는 자치행정과장을 당연직으로 하며, 사무 처리를 위한 직원을 둘 수 있다.

2010. 12. 21(원안)

65. 충청남도 감사위원회 구성 및 운영에 관한 조례안(행정자치위원회)/도지사(2010.12.7)

• 「공공감사에 관한 법률」 시행에 따라 공정하고 투명한 감사행정 실현을 위하여 독립된 합의제 감사기구인 「충청남도감사위원회 구성 및 운영」에 필요한

사항을 규정하고 위원회의 정상적인 활동 및 운영을 도모하기 위한 것임.

- 위원회는 위원장 1명을 포함한 5명 이내로 구성하며, 위원장은 개방형으로 임용하고, 위원장은 위원회 사무를 총괄하며 위원회의 심의·의결기능을 보좌하기 위하여 5급상당의 수석위원 1명을 두되 상임으로 하며, 비전임(시간제) 계약직으로 도지사가 임용하며, 위원장 및 위원의 임기는 5년의 범위에서 위원장 및 위원은 2년으로 하되, 연장 가능토록 함.
- 감사위원의 자격, 임용, 임기, 직급, 결격사유 및 직무에 관한 사항은「공공감사에 관한 법률」규정에서 정한 감사기구의 장(위원장)의 자격을 준용하되, 비상임 위원의 경우 같은 법 제8조, 제10조, 제13조, 제39조 제5항의 규정에 따른 겸직 등의 금지에 대하여는 준용하지 아니하나 상임 위원의 경우 영리를 목적으로 하는 사업 등의 직을 겸직하지 못하도록 함.
- 위원장이 의장이 되고 재적위원의 과반수로 요구하거나, 위원장이 필요시 소집하며, 회의는 재적위원 과반수 출석과 출석위원 과반수 찬성으로 의결하며 의결사항은 감사행정 전반과 도지사 및 위원장이 회의에 부치는 사항을 의결하며 경미한 사항은 위원회 회의 운영 규정으로 정함.
- 회의 참석위원에 대하여는 출석수당과 안건심의 수당 및 여비를 지급할 수 있도록 하고, 상임위원에 대하여는 보수를 지급할 수 있도록 함.
- 자체감사 대상 및 범위는 공공감사에 관한 법률과 지방자치법 제171조 및 행정감사규정에 따른 대상기관을 명시(본청 및 기존 63개 기관) 하였으며, 위원장 및 도지사가 필요시 위원회의 심의·의결을 거쳐 감사할 수 있도록 함.
- 감사에 관한 절차, 내부규율 등은 위원회 규정으로 정하고 조례에 정하지 않은 사항은「공공감사에 관한 법률」과「지방자치법」 및 「지방공무원법」을 준용토록 함.

〈행정자치위원회수정안〉

- 위원회는 위원장 1명을 포함 5명 이내로 구성하며 위원장은 개방형으로 도지사가 임용하고 위원회 사무를 총괄함.
- 위원은 상임 또는 비상임으로 위촉할 수 있으며, 위원회의 심의·의결기능을 보좌하기 위하여 5급 상당의 수석위원 1명을 상임으로 할 수 있도록 함

2011. 3. 18(수정)

66. 충청남도 미디어센터 설치 및 운영에 관한 조례안(행정자치위원회)/도지사(2010.12.7)

- 급변하는 홍보환경의 변화에 능동적으로 대응하고, 도정 홍보업무를 효율적으로 수행하기 위한 미디어센터 설치 및 운영에 관한 사항을 정하기 위한 것으로「미디어센터 조례」는 도정홍보의 효율적 수행을 위하여 필요한 사항을 규정하며 미디어센터 운영과 관련하여 법령 및 다른 조례가 정한 사항 이외의 사항은 이 조례에 의함.

• 미디어센터는 홍보협력관 소속으로 설치하며, 센터는 충남넷 홈페이지, 인터넷 방송국, SNS 시스템 운영, 도정신문 발행, 콘텐츠 및 도정브랜드(PI, CI) 관련 사항 등 미디어 홍보에 관한 사항에 대한 기능을 수행함.
• 센터의 장은 관련 업무담당 사무관 또는 도정신문사 수석 편집위원이 대행하며, 센터의 정원은 홍보협력관실 정원 범위에서 홍보협력관이 정하며 센터의 효율적인 운영과 업무 수행을 위한 민간 전문가를 위촉하여 업무를 수행하게 할 수 있도록 규정함.
• 지역 미디어 발전위원회 구성
- 센터에 충청남도 "지역미디어 발전위원회"를 설치하고, 지역미디어 발전 및 지역 언론 육성지원 사업 등을 심의함.
- 위원회 구성은 11명 이내로 하며, 도의회, 미디어 및 콘텐츠 학회, 지역 언론학회, 관련 시민단체, 충남도청 출입 기자단, 지역 주간신문 협의체에서 추천하는 사람을 포함토록 명시함.
- 위원의 임기는 3년으로 하고, 위원의 결격사유를 규정함.
- 위원장 등의 직무, 위원회의 심의사항, 회의 성립 요건, 실비보상 등에 관한 사항을 정함.
• 도정신문 발행 ※ 現「충청남도 도정신문 조례」를 그대로 옮겨 옴.
- 도정신문의 제호를 충남도정으로 정함.
- 도정신문사 사장과 발행인을 정무부지사로 함.
- 도정신문은 순간으로 발행하고 필요시 조정가능토록 함.
- 국 · 도정시책 등 도정신문의 게재사항을 정함.
- 편집위원회의 구성, 기능, 회의 등에 관하여 규정함.
- 편집위원회 운영과 도정신문 발행을 위하여 공무원이 아닌 상임 편집위원 2명을 둘 수 있도록 규정.
- 자료의 수집, 배부, 광고 등에 대하여 규정함.

〈행정자치위원회수정안〉
• 안 제4조 중 "SNS시스템"을 "SNS(사회 연계망서비스)시스템"으로 수정함
• 안 제9조제1항 중 지역미디어발전위원회 위원의 임기 "3년"을 "2년"으로 수정
• 안 제14조 "예산의 범위에서 수당과 여비 및 그 밖에 필요한 경비를 지급할 수 있다"를 "예산의 범위에서 수당과 여비를 지급할 수 있다."로 수정
• 안 제27조 "도정신문은 무상으로 배부하되, 배부처는 제17조제2항의 발행인이 정한다"를 "도정신문은 무상으로 배부한다"로 수정

2010. 12. 21(수정)

67. 충청남도 보조금관리 조례 일부개정조례안(행정자치위원회)/도지사(2010.12.7)
• 지방자치단체 보조금 지출의 근거가 되는『지방재정법』조항이 개정됨에 따라

『충청남도보조금관리조례』의 설치목적 조항 내 관련법 인용 조항과 일치시키고 조례상 일부 용어를 정비함

- 「지방재정법」 관련 조항과 「충청남도 보조금관리 조례」의 관련법 인용 부분이 일치되도록 개정
- 조례의 일부 용어를 알아보기 쉽게 하도록 정비
  - 제2조의1 중 "이라 함은 도"를 "이란 충청남도(이하 '도' 라 한다)"로
  - 제4조 중 "각호의 1"을 " 다음 각 호의 어느 하나"로
  - 제16조 중 "각호의 1"을 "각호의 어느 하나"로
  - 제17조 중 "각호의 1"을 "각호의 어느 하나"로.

2010. 12. 21(원안)

68. 충청남도 교육발전협의회 설치 및 운영에 관한 조례안(행정자치위원회)/도지사(2011.1.11)

- 지난 2007. 1. 9일 도와 교육청간 체결한 「교육협력협약」에 따라 「충청남도교육정책협의회」를 구성, 지금까지 5회 운영하였으나 기존의 「道교육정책협의회」는 도지사와 교육감의 협약에 의하여 소속 공무원만으로 구성·운영되다 보니 객관성 및 전문성 측면에서 한계점이 있어 교육 정책의 투명성 및 전문성 확보와 환경변화에 적극 대처하기 위해서는 기구의 제도화, 기능보강, 전문가 참여 등이 필요하므로 이미 교육청과 합의한 대로 「충청남도 교육발전협의회」를 공동 구성·운영하기 위하여 「충청남도 교육발전협의회 설치 및 운영에 관한 조례」를 제정함.
- 지역 교육발전을 위해 충청남도 교육발전협의회를 설치하며 지역 교육발전의 방향 및 도와 교육청 간의 협력사업 심의·조정 등 협의회의 기능을 규정함
- 행정부지사와 부교육감을 공동위원장으로 하고, 도와 교육청 관계공무원 및 교육전문가 등이 참여하는 협의회를 구성
- 당연직 위원은 해당직위 재직기간, 위촉직은 2년의 임기로 연임이 가능하도록 위원의 임기를 정하고 위원장의 협의회 대표성 및 직무대행을 규정
- 정기회는 연2회, 임시회 수시 개최 등 회의 관련 사항과 협의회위원 외의 전문가 의견청취, 외부 위원 및 관계 전문가 수당지급 등 규정

〈행정자치위원회수정안〉

- 안 제3조 협의회 기능 중 3호 "교육비특별회계 전출금 예산 편성에 관한 사항" 과 4호 "충남 행복공감학교 육성 및 지원에 관한 사항" 을 삭제

2011. 3. 18(수정)

69. 충청남도 도세 기본 조례 일부개정조례안(행정자치위원회)/도지사(2011.1.11)

- 2010.12.27. 공포된 「지방세기본법」 제140조에서 고액·상습체납자 명단공개 기준이

1억 원 이상에서 3천만 원 이상 체납자로 변경되고, 공개기준이 되는 최저 금액을 3천만 원 이상 5천만 원 이하의 범위에서 조례로 정할 수 있도록 함에 따라 체납 발생일부터 2년이 지난 지방세가 3천만 원 이상인 체납자를 명단공개 대상으로 개정함

(고액·상습체납자 명단공개 대상을 체납액 1억 원 이상에서 3천만 원 이상 체납자로 개정)

2011. 1. 27(원안)

70. 충청남도 도세감면 조례 일부개정조례안(행정자치위원회)/도지사(2011.1.11)

- 미분양주택 취득세 감면의 경우 2011.4월말까지 한시적으로 분양가 인하율에 따라 감면율을 차등하여 적용하고 있으며, 분양가 인하율10%이하의 경우는 구 지방세법상 주택 유상거래 50% 감면규정과 중복되어 별도로 도세감면 조례에 규정하지 아니하였으나 2010.12.27. 공포된 「지방세특례제한법」에서 주택거래 세 50% 감면 제도가 9억 원이하, 1인 1주택 취득의 경우에 한하여 2011.12.31.까지 1년 연장됨에 따라 분양가 인하율 10%이하 미분양주택의 경우 주택 가액과 주택 수에 무관하게 2011.4.30.까지 취득세 50% 감면을 받을 수 있도록 개정
- 주요내용은 분양가격 인하율이 10퍼센트 이하인 경우에는「지방세법」제11조 제 1항 제6호 나목에 따른 세율을 적용하여 산출한 취득세액의 50%를 경감(안 제6조 제1항 제2호 다목)

2011. 1. 27(원안)

71. 충청남도 사회단체보조금지원 조례 일부개정조례안(행정자치위원회)/도지사(2011.1.11)

- 사회단체보조금의 지출근거가 되는『지방재정법』조항이 개정(법제14조→제17조로, 동법시행령 제24조→ 제29조)됨에 따라『충청남도사회단체보조금지원조례』의 설치목적 조항 내 관련법 인용 부분을 이에 맞게 하고, 부위원장 위촉방법 개선 및 예비비조항을 삭제하고자 조례일부 개정
- 총 심의 지원 대상 금액 중 100분의 5의 범위 내 둘 수 있는 예비비 조항 삭제

2011. 1. 27(원안)

72. 충청남도 식품진흥기금 설치 및 운용조례 일부개정조례안(문화복지위원회)/도지사(2011.1.11)

- 「식품위생법」〔법률 제10191호, 2010. 3. 26개정, 2010. 9. 27시행〕이 개정됨에 따라 「충청남도 식품진흥기금 설치 및 운용조례」의 기금조성과 기금의 용도 등을 관련법 조항과 일치되도록 변경하고 조례상의 일부 용어를 정비함.
- 「지방자치단체 기금관리기본법」제13조(기금운용심의위원회)에 따라 "기금관리위원회" 명칭을 "기금운용심의위원회"로 변경하고 "충청남도식품진흥기금관리위원회"를 "충청남도 식품진흥기금운용심의 위원회"로 변경

- 기금운용심의위원회 위원장을 기금운용관인 복지보건국장으로 변경하여 기금 관리의 실효성을 높임
- 「지방자치단체 기금관리기본법」 제13조 및 「충청남도통합관리기금설치 및 운용조례」에 따라 충청남도 식품진흥기금운용심의위원회 기능은 충청남도 통합기금심의위원회가 대행할 수 있는 조항신설)

2011. 1. 27(원안)

73. 충청남도 재해경감대책협의회 구성 및 운영에 관한 조례안(건설소방위원회)/도지사(2011.1.11)

- 자연재해발생지역에 대한 재해원인을 조사·분석 및 평가하여 재해경감대책을 수립코자 「자연재해대책법」의 규정에 의한 지역 재해경감대책협의회의 구성 및 운영에 필요한 사항을 규정함.
- 협의회 회장은 건설교통항만국장이 되며 간사, 서기 각 1명과 방재관련 협회 등 전문기관 20개 이내로 회원을 구성
- 협의회 회원의 업무는 협의회에서 개최하는 재해관련 회의 참석 및 피해지역에 대한 현지조사를 통한 재해경감대책 수립과 의견의 제시이며 협의회장의 요청 시 응하여야 함
- 협의회 회장은 회원에게 예산범위 내에서 수당·여비 및 기술수수료 등을 지급할 수 있음

2011. 1. 27(원안)

74. 충청남도 도립학교 설치 조례 일부개정 조례안(교육위원회)/교육감(2011.1.11)

- 2011. 3. 1자로 통폐합으로 폐지되는 학교를 삭제함
- 학교폐지 : 1교, 1원

지역	학교명	초등학교					비 고
		학급	학생수	교원	일반직	기능직	
금산	복수(福壽)초등학교 용진(龍津)분교장	3	10	3		1	

지역	유치원명	병설유치원		
		학급	원아수	교원
금산	복수(福壽)초등학교 진(龍津)분교장병설유치원	휴원중		

※ 2011. 3. 1. 복수초로 통합

2011. 1. 27(원안)

75. 충청남도의회 공인 조례 일부개정조례안(의회운영위원회)/의회운영위원회 위원장(2011.1.19)

- 「사무관리 규정」 제41조에 따라 충청남도의회에서 사용하는 공인의 규격을

구체적으로 명시하고, 공인 폐기 시 기록관으로 이관하여 도정 사료(史料)로 보존하려는 것임.

- 충청남도의회의 공인 중 청인, 직인, 회계 관계 공무원의 특수공인의 종류, 규격을 구체적으로 명시하고 폐기되는 공인에 대하여 폐기하지 않고 도정 사료로 보존

2011. 1. 27(원안)

76. 충청남도의회 포상 조례 일부개정조례안(의회운영위원회)/의회운영위원회 위원장(2011.1.19)

- 「충청남도 행정기구 및 정원 운영에 관한 조례」(충청남도 조례 제3567호, 2011. 1. 1) 개정에 따른 조직개편의 일환으로 충청남도의회사무처 법제자료담당관의 명칭을 입법정책담당관으로 변경함

2011. 1. 27(원안)

77. 충청남도의회 의정자문위원회 설치.운영 조례 일부개정조례안(의회운영위원회)/의회운영위원회 위원장(2011.1.19)

- 「충청남도 행정기구 및 정원 운영에 관한 조례」(충청남도 조례 제3567호, 2011. 1. 1) 개정에 따른 조직개편의 일환으로 충청남도의회사무처 법제자료담당관의 명칭을 입법정책담당관으로 변경함

2011. 1. 27(원안)

78. 충청남도 행정기구 및 정원 운영에 관한 조례 일부개정조례안(행정자치위원회)/도지사(2011.1.19)

- 「세종특별자치시 설치 등에 관한 특별법」 공포·시행('10. 12. 27)에 따른 세종특별자치시 출범을 위한 실무준비단을 구성·운영하기 위하여 관련 기구 및 정원을 조정하고자 조례 개정
  ※ 정부(행정안전부)의 세종특별자치시 출범준비단의 기능과 활동을 지원하고 통합자치단체 출범에 필요한 실무적 사항을 수행하기 위함.
- 자치행정국의 소관업무 조정
  - 세종특별자치시 출범 준비에 따른 실무준비단 구성 및 통합자치단체 출범에 필요한 사항을 수행
- 행정도시지원·도청이전추진본부의 명칭변경 및 소관업무 조정
  - 기구명칭 : (현행) 행정도시지원·도청이전추진본부 → (조정) 도청이전추진본부
  - 행정중심복합도시 건설과 관련한 소관업무를 자치행정국으로 이관
- 행정안전부로부터 승인받은 정원 증원 책정(안 제69조)
  - 총 정원 : 3,880명 → 3,883명(+3명)
  - 집행기관의 정원 : 1,729명 → 1,732명(+3명)

• 정원관리기관별 · 직급별 정원 및 한시정원조정
- 순증(3명) : 자치행정국 3명(4급 +1, 5급 +1, 6급 +1)
- 한시정원 조정 : 총 47명 → 50명(+3명)
  · 자치행정국 세종시설치 실무준비단 : 0명 → 7명(+7명)
  · 도청이전추진본부 : 42명 → 38명(△4명)

2011. 1. 27(원안)

79. 충청남도 정책자문위원회 설치 및 운영 조례 일부개정조례안(행정자치위원회)/ 박영송.김종문 의원 외 21인(2011.2.8)

• 충청남도 정책자문위원회 분과의 명칭이 도 조직 개편이후 실·국의 명칭과 부합되지 않아 현실에 맞도록 변경하고, 현재 도의회 및 의원의 의정자문 기능은「충청남도의회 의정자문위원회 설치·운영조례」에 따라 운영되므로 관련 조문을 개정.
• 정책자문위원회 분과명칭을 도 실 · 국 직제명칭과 일치하도록 개정
- "농정혁신분과"를 "농수산분과"로, "복지행정분과"를 "복지보건분과"로, "건설교통분과"를 "건설교통항만분과"로, "미디어분과"를 "홍보분과"로 개정
• 「충청남도용역시행절차및관리조례」중「충청남도 정책자문교수단 설치 및 운영조례」폐지에 따라 인용된 조문중 "정책자문교수단"을 "정책자문위원회"로 개정
• 도의회 및 의원의 의정 자문을 수행하는 기능은 「충청남도의회 의정자문위원회 설치 · 운영조례」에 따라 운영되므로 이와 관련된 조문삭제

2011. 10. 19(원안)

80. 충청남도 저소득주민 국민건강보험료 및 장기요양보험료 지원에 관한 조례안 (문화복지위원회)/유병국. 윤미숙 의원 외 16인(2011.2.9)

• 「국민기초생활보장법」상의 수급자가 아닌 사람 중에서 노령 등으로 인해 생활에 어려움을 겪는 도내 저소득주민 건강증진 및 복지향상을 위하여 국민건강보험료 및 장기요양보험료를 지원코자 함.
• 저소득주민 국민건강보험료 및 장기요양보험료의 지원대상자 범위를 정하고 보험료 지급내용, 지원방법, 지원대상자 선정에 관한 사항, 예산확보에 관한 사항을 정함
• 국민건강보험료 비용부담, 조사 실시, 지원중단, 환수조치 내용을 정함

2014.6.30, 9대 의회 임기종료(폐기)

81. 충청남도 장애인생산품 우선구매 촉진 조례안(문화복지위원회)/유병국.박상무. 김득응 의원 외 20인(2011.2.21)

• 「장애인복지법」 및 「중증장애인생산품 우선구매 특별법」에서 규정한 장애인복

지시설이나 장애인복지단체에서 생산한 제품의 구매를 촉진함으로써 장애인 생산시설의 안정적인 운영과 장애인들에게 안정적인 일자리를 제공하여 지역 내 장애인생산품에 대한 우선 구매촉진과 구매 대상시설 및 기타 지원사항 등을 규정하여 일반인에 비하여 고용이 어려운 장애인들의 고용 촉진과 자립기반 조성도모

- 장애인생산품 및 중증장애인생산품 우선구매에 관하여는 다른 법령 및 조례에서 특별히 정하고 있는 것을 제외하고는 이 조례가 정하는 바에 따르도록 함
- 장애인생산품 및 중증장애인생산품 우선구매 촉진을 위한 필요한 지원 및 시책 추진과 우선구매 이행계획의 수립 등의 도지사의 책무를 규정하고 장애인생산품 및 중증장애인생산품을 우선구매 해야 하는 대상기관의 범위를 규정함
- 우선구매 이행계획에서 정한 품목과 물량을 기준으로 우선구매 대상물품을 지정하고 그에 따른 수의계약을 할 수 있도록 하고 장애인생산품 및 중증장애인생산품 생산시설에 기술개발을 위한 비용을 지원할 수 있도록 함
- 장애인생산품 및 중증장애인생산품 판매촉진을 위하여 도에 소재한 학교, 공공단체, 체육시설 등에 우선구매를 요청하도록 함

2011. 3. 18(원안)

82. 충청남도 도내 항만 컨테이너화물 유치 지원 조례안(건설소방위원회)/김홍장·박상무·이종현·유익환·강철민·맹정호·명성철·서형달·이준우·조이환·유기복·장기승·박문화의원 외 7인(2011.2.24)

- 우리도내 항만이 동북아 물류중심기지와 임해공업항만으로서의 역할을 다하기 위해서는 항만 인프라를 확충하여 항만서비스 능력을 제고하고 주변산업단지와 황해경제자유구역 내에 국내외 수출입업체가 입주할 수 있는 여건을 조성해 나가는 것이 절실한 과제이므로 우리 도가 앞장서 컨테이너 화물을 운송하는 선사와 화주, 물류기업에 대해 도내 항만 이용 시 초기에 발생할 수 있는 재정적 불이익을 보전해 줄 수 있는 「충청남도 도내 항만 컨테이너화물 유치 지원 조례」를 제정하여 우리도내 항만에 대한 항만 경쟁력을 높이고 물류여건을 개선해 나가고자 함
- 충청남도 도내 항만을 이용하여 컨테이너화물을 취급·처리하는 모든 화주, 국제물류주선업자, 해상운송사업자, 항만하역사업자, 해운대리점사업자에 대한 행·재정적 지원
- 충청남도 관내 항만 이용으로 인하여 발생하는 손실액의 일부와 관내항만 이용 컨테이너화물 유치를 위한 장려금을 구분하여 지원
- 지원예산은 충남도와 항만보유 각 시·군에서 50:50을 원칙으로 하며 매년 예산을 확보 하여야 함.

〈건설소방위원회수정안〉

- 제4조제3호 중 "도지사 또는 항만소재 시장·군수가"를 "도지사가"로 하고, 제7조 중 "시장·군수는 예산부담비율을 50:50으로 하여"를 "시장·군수는"으로 함

2011. 3. 18(수정)

83. 충청남도 저소득계층임대보증금 지원 조례안(건설소방위원회)/이진환.유병국 의원 외 18인(2011.2.24)

- 도내 가구 중 최저주거기준에 미달되는 주택에 거주하는 무주택저소득계층에 대하여 임대보증금을 지원함으로써 주거안정과 주거 수준 향상을 도모하고자 함.
- 저소득계층 중 최저주거기준에 미달되는 주택에 거주하는 무주택가구에 대하여 임대주택 입주 및 임대보증금 지원을 위하여 주택정책을 수립·시행하도록 함.
- 임대보증금 지원대상자는 도내 거주하는 저소득계층 중 최저주거기준에 미달되는 주택에 거주하는 무주택가구로서 임대주택에 입주를 희망하는 사람으로 하며, 임대보증금 지원 대상 주택, 임대보증금 지원범위 등에 관한 사항을 규정
- 도지사는 임대보증금의 재정지원의 시기·예산편성 등 세부적인 사항은 시장·군수와 협의하여 결정해야 하고, 임대보증금 지원에 따른 손실이 발생하지 않도록 관리해야 하며, 우편, 전화조사 등을 이용하여 적극적인 안내·홍보를, 입주자의 의무에 관하여 규정함.

2014. 6. 30, 9대의회 임기종료(폐기)

84. 충청남도 행정기구 및 정원 운영에 관한 조례 일부개정조례안(행정자치위원회)/도지사(2011.2.24)

- 「공공감사에 관한 법률」 공포·시행('10. 7. 1)에 따른 공정하고 투명한 감사행정 실현을 위하여 독립된 합의제행정기관인 「충청남도감사위원회」 기구를 설치하고 최근 전국적으로 발생되고 있는 구제역과 AI 등 가축전염병 살처분 매몰지 사후관리 중요성 증대로 전담인력을 배치코자 조례개정
- 도지사 소속하에 그 직무에 관하여 독립된 지위를 가지는 충청남도감사위원회를 설치하고 감사위원회의 소관업무를 규정함
  - 기구명칭 변경 : (현행) 감사관(행정부지사 직속부서) (조정) 충청남도감사위원회(합의제 행정기관)
- 기획관리실 혁신관리담당관의 직제순서 조정에 따른 소관업무 순서 조정
- 법령과 중앙정부의 기구명칭 통일성을 기하기 위해 도의 세종시 설치 실무준비단 명칭 조정
  - 세종시설치 실무준비단 → 세종특별자치시 출범실무준비단
- 지방공무원 정원의 총수 및 기관별 정원

- 정원의 총수 : 3,883명 → 3,890명(+7명)
- 집행기관의 정원 : 1,732명 → 1,711명(△21명)
  · 합의제행정기관으로 정원 이관 : △28명
  · 가축전염병 사후관리 전담인력 배치 : +7명(5급 이하 한시정원)

• 본청·소방학교 및 소방서에 두는 소방공무원의 정원 : 2,031명
- 합의제행정기관으로 정원 이관 △1명

• 합의제 행정기관의 정원 : 0명 → 29명(+29명)
- 집행기관의 정원(28명) 및 소방공무원 정원(1명) 인수

• 정원관리기관별·직급별 정원 조정
- 정원관리기관에 합의제 행정기관 명정
- 정원총수 및 정원관리기관별 정원 조정
  · 5급 이하 정원 : 1,204명 → 1,211명(+7명)
- 정원관리기관별 정원 조정
  · 본청 : 4급 △1명 → 합의제 행정기관 : 4급 +1명

2011. 3. 18(원안)

85. 충청남도 사무의 민간 위탁 및 관리 조례 일부개정조례안(행정자치위원회) / 도지사(2011.2.24)

• 농특산물 인터넷 쇼핑몰 「농사랑(www.nongsarang.co.kr)」 운영에 대한 전문지식 및 기술, 생산에서 판매까지 One-Stop 지원이 가능한 통합서비스 체계구축 등을 위해 전문성을 갖춘 민간에게 위탁 운영할 수 있는 근거를 마련하고자 조례 개정.

• 조례 별표에 농업정책과 소관 농사랑 운영 사무를 신설
- 쇼핑몰 운영·관리, 홍보·판촉, 교육활동 지원
- 쇼핑몰 운영에 필요한 사항(물품, 인력 등) 관리
- 생산자 및 소비자에 대한 전자상거래 서비스 수행

2011. 3. 18(원안)

86. 충청남도 건축기본 조례안(건설소방위원회)/도지사(2011.2.24)

• 건축기본법과 건축기본법 시행령에서 위임된 사항과 그 시행에 필요한 사항을 규정하여 충청남도 건축정책을 수립하고 건축문화진흥과 도민의 건전한 삶 영위 및 복리향상 도모

• 충청남도 건축정책의 기본목표 및 추진방향 등 건축정책에 관한 기본계획을 5년마다 수립·시행하며 충청남도 건축정책을 심의·조정·권고하고 그 밖에 건축기본법 및 건축기본법 시행령에서 정하는 사항에 대한 심의 등을 위하여 건축정책위원회의 설치·운영사항을 규정

• 건축문화의 진흥을 위하여 건축디자인 시범사업에 소요되는 자금을 보조할 수 있도록 하는 재정지원을 규정하고 국토해양부장관이 설정한 건축디자인 기준의 범위 안에서 공청회와 위원회의 심의를 거쳐 충청남도 건축디자인 기준을 규정
• 위원회가 특별히 중요하다고 인정하는 시범사업에 대하여 사업자가 건축디자인 조정위원회를 구성·운영하도록 규정

〈건설소방위원회수정안〉
• 제6조제1호 중 "제5조제1항"을 "제5조제1호"로 한다

2011. 3. 18(수정)

87. 충청남도 미디어센터 설치 및 운영에 관한 조례 일부개정조례안(행정자치위원회)/도지사(2011.4.1)

• 급변하는 홍보환경의 변화에 신속히 대응할 수 있도록 전문성이 요구되는 미디어센터장의 자격을 외부 전문가로 확대하고, 미디어센터 업무의 효율성을 높이고 전문성을 확보하기 위한 민간위탁 사무에 대하여 사무처리 등에 관한 근거규정을 마련하고자 조례 개정
• 미디어센터 장의 자격을 외부전문가로 확대하고 센터의 장은 관련 업무담당 사무관 또는 도정신문사 수석편집 위원이 대행할 수 있도록 하였으나, 필요한 경우 소관업무 분야의 외부전문가도 가능.
• 민간 위탁사무의 처리에 관하여 본 조례에 규정되지 아니한 사항은 「충청남도 사무의 민간 위탁 및 관리 조례」의 규정을 적용할 수 있도록 조항 신설.

2011. 5. 20(원안)

88. 충청남도장학회설립 및 운영지원 조례 전부개정조례안(행정자치위원회)/도지사(2011.4.1)

• 충청남도의 발전 및 경쟁력 확보를 위해서는 지역인재 양성을 위한 지원과 노력이 중요하여 지난 2000년부터 설립·운영하여 지역의 「초·중·고·대학생」을 대상으로 장학 사업을 펼쳐 지역인재 양성에 기여해온 "재단법인충청남도장학회"를 "충청남도희망교육재단"으로 명칭을 변경하고
• 기존의 장학사업 뿐만 아니라 도민의 평생교육, 인적자원개발 분야 등으로 확대하여 도민에게 한 차원 높은 교육서비스 제공으로 도민의 삶의 질을 높이고 지역·국가발전에 기여토록 개정
• 조례 제명(題名) 개정
- 충청남도장학회설립 및 운영지원조례 → 충청남도희망교육재단설립 및 운영지원조례
• 법인 명칭 개정
- 재단법인충청남도장학회 → 충청남도희망교육재단

• 사업범위 확대
- 당초 : 장학지원 사업 및 장학시설운영, 학술연구·지원 사업, 학생기숙사 운영사업
- 변경 : 인재육성 기본계획 수립 및 추진, 장학금 지급, 학생기숙사 설치 운영, 취업·직업교육 및 문화·체육 등 평생교육, 인적자원개발·관리 및 연구지원, 타기관 위임 교육사업 등

• 재단 운영에 필요한 경비 및 재산 출연·출자기관을 충청남도 중심에서 「국가, 지자체, 개인, 법인」 등으로 확대
• 도지사는 재단의 목적사업을 위하여 필요한 경우 공유재산을 출연하거나 무상사용할 수 있도록 하고 재단이 불법·부당한 사업을 수행한 때에는 사업비 지원을 중지하거나 반환할 수 있도록 함
• 재단이 해산하는 경우 청산 후의 남은 재산은 충청남도, 국가·지방자치단체 등에 귀속할 수 있도록 하고 경과조치로 충청남도장학회설립 및 운영지원조례에 의하여 설립된 재단법인 「충청남도장학회」는 「충청남도희망교육재단」이 승계

〈행정자치위원회수정안〉
• 조례안 제명을 보다 명확하게 하고, 이사 및 감사 등 임원에 관한사항은 공익법인의 설립·운영에 관한 법률에 의거 정관에서 정하도록 하며, 재단의 재산출자규정을 관련법에 맞도록 하는 등 일부 조문을 수정

2011. 7. 7(수정)

89. 충청남도 산업단지 인·허가 절차 간소화를 위한 지원조례 전부개정조례안 (농수산경제위원회)/도지사(2011.4.1)

• 산업단지개발 지원센터 및 산업단지계획심의위원회 운영 등 조례 운영과정에서 나타난 일부 미비점을 보완하고 2009. 7. 1. 「산업입지 및 개발에 관한 법률 시행령」이 개정되어 민간이 개발하는 산업단지의 산업시설용지 분양가격 결정시 적정이윤율을 시·도 조례로 정하도록 함에 따라 우리 도내에서 민간이 개발하는 산업단지의 산업시설용지에 대한 적정 이윤율을 정함.
• 「산업단지 인·허가 절차 간소화를 위한 특례법」 및 같은 법 시행령, 「산업입지 및 개발에 관한 법률 시행령」에서 시·도 조례로 정하도록 한 사항을 통합하여 조례로 정하고자 조례명 「산업단지 개발 지원 조례」로 변경
• 지방산업단지계획심의위원회 위원 중 당연직 위원에 산업단지 조성과 관련된 농수산국장, 환경녹지국장, 건설교통항만국장을 추가하고 공무원이 아닌 위원의 임기를 2년으로 하되 1회에 한하여 연임 가능.
• 위원장 등의 직무와 직무를 수행하지 못할 경우에 대한 직무대행에 관한 사항의 규정과도 소속 공무원인 위원은 4급 이상의 공무원으로 하여금 대리 참석을 할 수 있도록 함

• 「산업입지 및 개발에 관한 법률」 제16조제1항제3호부터 제6호의 사업시행자(민간 등)가 개발하는 산업단지의 산업시설용지 분양가격 결정시 이윤율을 10%이하(「충청남도 지역균형발전 지원조례」 제2조에 따른 균형발전대상지역은 12%이하)로 정함.

2011. 4. 20(원안)

90. 충청남도주식회사삽교호함상공원출자에관한조례 폐지조례안(문화복지위원회)/도지사(2011.4.1)

• 道에서 (주)삽교호 함상공원을 설립(2000. 9. 20)하여 운영하여 왔으나 소액주주의 민원해소와 지역관광 활성화를 위해 당진군에서 당진해양관광공사를 설립(2010. 9.28)하여 운영하게 되어 「충청남도주식회사삽교호함상공원출자에관한조례」를 폐지.

• 주요내용

- 당진군, 지방공기업 단독설립 방침 결정(2009. 8)
- 당진군, 道지분 매입 및 道에 세입조치(2009.12.29)
- 당진군, 당진해양관광공사 설립(2010. 9.28)
- 당진군, 해군과 군수물품 무상대여계약 체결(2011. 2)

2011. 4. 20(원안)

91. 충청남도 마을하수도 자문위원회 구성 및 운영 조례 폐지조례안(문화복지위원회)/도지사(2011.4.1)

• 하수도법시행령 제6조의2 제4항 "자문위원회의 구성 및 운영 등에 관하여 필요한 사항은 특별시·광역시·도의 조례로 정한다" 로 규정되어 자문위원회를 구성·운영하였으나,

• 하수도법 시행령[시행 2007. 9.28] [대통령령 제20289호, 2007. 9.27, 전부개정]으로 자문위원회 구성 및 운영에 대하여 조례로 정할 수 있는 조항이 삭제되어, 법에서 위임되지 않은 조례 폐지

2011. 4. 20(원안)

92. 충청남도 비상구 폐쇄 등 불법행위 신고 포상금 운영 조례 일부개정조례안(건설소방위원회)/박문화. 서형달.유기복.권처원.김기영.김홍장.박찬중.이진환의원 외 6인(2011.4.5)

• 소방방재청에서 마련한 「비상구 폐쇄 등 불법행위 신고 포상제 운영 조례준칙 개선안」을 바탕으로 신고범위를 정하고 신고포상제 운영상 보완이 필요한 사항 등을 충청남도 실정에 맞게 규정하여, 현행 조례의 운영상 나타난 일부 미비점을 개선·보완함

- 종전의 신고 포상제 신고범위에 「소방시설설치유지 및 안전관리에 관한법률」 제10조 및 「다중이용업소의 안전관리에 관한 특별법」 제11조만을 규정했으나 「다중이용업소의 안전관리에 관한 특별법」 제9조 사항인 다중이용업소의 주출입구 및 비상구의 폐쇄·훼손행위와 주출입구 및 비상구에 이르는 통로상에 장애물 등을 설치하여 피난에 지장을 주는 행위에 대하여도 규정함으로써 평소 피난·방화시설의 유지관리에 만전을 기하도록 함
- 새로이 신고범위를 구체적으로 규정함으로써 소방관계 법령상 불법행위 해당 여부를 명확하게 구분·판단할 수 있도록 하고 신고자의 자격을 충청남도의 구역 안에 주소를 가진 주민에서 주민등록상 19세 이상으로 충청남도에 거주한 지 1개월 이상 된 도민으로 한정하고 정보통신망에 의한 신고 방법을 삭제하여 전문 신고 꾼의 폐해를 방지
- 포상금 지급 불가 대상자 범위에 타인의 명의를 도용한 경우와 직계존비속을 새로이 신설하여 포상금을 지급받는 사례를 방지함
- 같은 사람의 신고에 의한 연간 포상금 한도액(300만원)에 대하여 특정일 1회에 포상금을 수령할 수 없도록 하기 위하여 1인 월 100만원을 초과 지급할 수 없게 함
- 소방방재청의 준칙안과 같이 같은 날, 같은 장소 및 하나의 불법행위를 2인 이상이 신고한 경우 포상금 지급은 최초 신고자 및 대표 신고자에게 지급할 수 있도록 하는 포상금 수령 대상자의 자격을 신설
- 포상금 지급일에 대하여 심의회를 거쳐 신고사항이 사실로 확인된 날부터 15일 이내 포상금을 지급토록 한 사항에 대하여 포상심사위원회의 심사 결정일부터 15일 이내로 정함으로써 지급 기준일을 명확히 함
- 종래 신고포상심의회의 명칭을 소방방재청의 준칙안과 같이 「신고포상심사위원회」로 하고 잘못 지급된 포상금 및 대상자 발생 시 환수내용 등 범위를 정함
- 소방방재청의 준칙안대로 신고내용만으로는 불법행위 여부를 입증하기 곤란한 경우를 방지하기 위해 구체적인 증빙자료를 갖추어 신고토록 하고 그 밖에 소방방재청의 준칙안에 근거하여 조항의 문맥과 띄어쓰기 등을 문법에 맞게 정비

2011. 4. 20(원안)

93. 충청남도자동차관리사업등록기준에관한조례 일부개정조례안/(건설소방위원회) 김기영.김홍장.박찬중.서형달 의원 외 10인(2011.4.28)

- 현행 자동차정비업의 등록기준 중 정비요원의 자격 요건을 자동차검사 분야 소지자까지 확대함으로써 도내 자동차 정비업체의 인력 확보 어려움 해소 및 일자리 창출에 기여하고 자동차재활용업을 할 때에는 안전 관리자 1명을 선임하도록 하며 「자동차관리법」이 2009년 2월 6일자로 개정됨에 따라 변경된 용어에 맞도록 개정하고 그 밖에 "알기 쉬운 법령 정비기준"에 따라 제명 띄어쓰기와 목적

조항 약칭사용 금지 및 용어 순화와 인용법령 낫표기호 표시 등 정비함.

- 자동차정비업의 등록기준 중 정비요원의 자격 요건을 자동차검사 분야 소지자까지 확대하고 자동차해체재활용업의 등록기준 중 「액화석유가스의 안전관리 및 사업법 시행규칙」에 따라 특별교육을 이수하고 폐차 업무에 종사하는 안전 관리자 1명 이상 선임토록 함
- 「자동차관리법」 개정(2009.2.6일자)에 따라 변경된 용어(자동차폐차업 ⇒ 자동차해체재활용업) 개정
- 재의요구 : 국토해양부 장관(2011.6.7.), 도지사(2011.6.10.)

- 자동차검사자격 보유자에게 정비 허용 시 교통안전에 위해(자동차관리법 제2조 8호)

〈건설소방위원회수정안〉

- 신설되는 제6조 자동차해체재활용업의 등록기준 제4호와 중복되는 별표 3 자동차해체재활용업의 시설기준 중 그 내용 삭제

2011. 9. 1(수정)

94. 충청남도 의용소방대 설치 조례 일부개정조례안(건설소방위원회)/이진환. 유기복.권처원.박문화 의원 외 10인(2011.4.28)

- 2011년 공무원 보수체계 개편과 관련하여 의용소방대원에 대한 출동수당 및 재해보상금을 공무원의 연간 보수 인상률을 반영하여 상향조정하고, 유족보상금은 의사자 유족보상금과 유사한 수준으로 조정하는 등 운영에 필요한 사항을 충청남도 실정에 맞게 규정하여, 현행 조례의 운영상 나타난 일부 미비점을 개선·보완
- 출당수당 지급 시간기준은 '1회 4시간 이상'으로서 화재나 일반 교육훈련 등과 차등 없이 일률적으로 규정되어 있으므로 이를 일반 활동 보다 위험성이 강한 화재출동에서는 '1회 1시간 이상'으로 차등하여 구분하고, '그 밖의 소방 및 재난업무 등 활동'에 대하여 제28조제2항의 각호(소방 활동과 지역 활동)의 활동으로 개념을 명확하게 정의함
- 출동수당 33,100원을 공무원 보수 인상률(평균 5.1%)을 반영한 34,800원(4.9%↑)으로 상향조정하여 대원의 사기진작과 복리증진을 고취함
- 공무원 보수체계 개편에 따라 재해보상금(요양·장제·유족보상금)이 평균 28.2%(79.4백만원) 과다하게 증액되므로 이를 공무원 보수 인상률 및 의사상자 유족보상금과 유사하게 5.6 ~ 6.2% 조정하여 형평성을 유지
- 화재·산불·구조·구급·교육훈련 활동 이외에 다른 활동으로 사망 시에 지급하는 유족보상금이 화재진압 활동 등으로 인한 사망과 동일하게 규정되어 있어 형평성이 없으므로 이를 화재 등 위험성이 높은 화재활동 등의 기준액 대비 최고 80% 수준(167백만원)으로 차등 구분·조정하여 형평성 유지

• 사망대원 유족보상금 지급 기준표를 각각 지방소방사 16호봉에서 지방소방사 4호봉으로 조정하여 형평성 유지하고자 함

2011. 5. 20(원안)

95. 충청남도 다중이용시설의 실내공기질 유지기준에 관한 조례안(문화복지위원회)/ 윤미숙.장기승.조치연 의원 외 18인(2011.4.29)

• 다중이용시설 등의 실내공기질관리법 제5조제3항의 규정에 의하여 우리 도의 다중이용시설의 실내공기질 유지기준을 정함으로써 도민의 건강하고 쾌적한 생활환경 조성에 기여하고자 함
• 도민들이 건강하고 쾌적한 실내생활을 유지할 수 있도록 다중이용시설의 실내공기질관리법(이하 '법'이라 함) 제5 조 제3항에 의하여 우리 도의 공기질 관리기준을 정하고 충청남도의 공기질 유지기준을 정하고 향후 유지기준을 변경할 때에는 시장·군수의 의견을 반영할 수 있도록 함
• 도지사 또는 시장·군수는 연 1회 이상 측정을 실시하도록 하며 유지기준을 초과하였을 때에는 법 제10조에 의한 개선 명령을 발하며, 이 조례에 의한 과태료의 부과는 최근 3년 이내 3회 이상 기준을 초과하였을 때에는 중과할 수 있도록 하고, 개선명령, 보고 및 검사, 과태료의 부과·징수를 시장·군수에게 위임함

〈문화복지위원회수정안〉
이미 법률로 위임된 사항을 시장 · 군수에게 재위임하여 시행하는 것은 불필요

2011. 5. 20(수정)

96. 충청남도 의로운 도민 등에 대한 예우 및 지원에 관한 조례 일부개정 조례안 (문화복지위원회)/박상무. 김석곤.박영송 의원 외 12인(2011.4.29)

• 「의사상자 예우 및 지원에 관한 법률」(이하"법"이라 한다)에 의거 「충청남도 의로운 도민 등에 대한 예우 및 지원」에 관한 조례가 2009. 09. 30일 제정되었으나 실효성에 문제가 있어 의사상자들이 의로운 도민에게 혜택을 받을 수 있도록 하는 한편 지원내용을 명확히 하여 의로운 도민에게 실질적인 도움을 주고자 조례 일부를 현실에 부합되도록 개정
• "충청남도 의로운 도민 등에 대한 예우 및 지원에 관한 조례"의 적용배제 조항을 삭제하여 의사상자들이 의로운 도민의 혜택을 받도록 개정하고 위로금의 지급에서 단서조항을 삭제하여 실질적인 위로금 지급이 이루어 질 수 있도록 함

2011. 5. 20(원안)

97. 충청남도 자연휴양림 입장료 및 시설사용료 징수 조례 일부개정조례안(문화복지위원회)/김석곤.김장옥. 유병국 의원 외 19인(2011.4.29)

- 산림문화휴양에 관한 법률 및 시행령, 시행규칙의 개정 및 삭제되어 조문 중 일부를 개정하려는 것으로 「계량에 관한 법률」(이하"법"이라 한다)이 2008. 02. 29일 개정됨에 따라 계량에 관한 법률 제5조(비 법정 계량 단위의 사용금지 등)의 규정에 의거 숲속의 집에 대한 계량단위 표준화 사용 및 상위법에 의거 감면 대상자의 확대와 자연휴양림을 내실 있게 운영하는 한편 국민의 삶의 질 향상을 위하여 조례 일부를 현실에 부합되도록 개정
- 숲속의 집 계량단위를 "평" 에서 "㎡"로 정비
- 입장료 면제 대상자 신설
  - 특수임무수행자와 그 유족
  - 숲 사랑 지도원
  - 국민기초생활 보장법에 따른 수급자
  - 각종 행사 참여자 등 입장료 면제가 필요하다고 도지사가 인정하는 자
- 주차장 사용료 면제 규정 개정
  - 특수임무수행자, 숲 사랑 지도원, 국민기초생활 보장법에 따른 수급자, 사용료 면제가 필요하다고 도지사가 인정하는 자를 추가로 규정

2011. 5. 20(원안)

98. 충청남도 교육공무원 임용후보자 선정경쟁시험 수수료 징수 조례 전부개정조례안(교육위원회)/교육감(2011.5.2)

- 충청남도교육감이 실시하는 교육공무원 임용후보자 선정경쟁시험에 응시하는 수험생에 대하여 1991년도에 책정된 시험수수료 20,000원 징수로 재정수지 불균형이 나타나고 있기에 시험수수료를 인상하고, 현행 수수료 납부방법 중 수입증지 부착방식과 정보통신망 이용 전자결제 방식을 병행토록 하며 환불규정 등을 구체적으로 명기하여 수험생의 불편 해소
- 응시자의 시험수수료를 1인당 20,000원에서 25,000원으로 인상하고, 현행 수수료 납부방법 중 수입증지 부착방식을 정보통신망 이용 전자결제 방식과 병행 추진 및 기 납입된 수수료 환불요청 시 환급방법 명기

2011. 5. 20(원안)

99. 충청남도 도민참여예산제 운영 조례안(행정자치위원회)/도지사(2011.5.4)

- 지방재정법 제39조에 따라 예산편성 과정에 주민이 참여할 수 있는 「도민참여예산제」 운영의 절차와 방법 등 필요한 사항을 규정
- 예산편성 과정에 도민참여를 보장하고 예산의 투명성을 증대하기 위하여 필요한 사항을 규정

• 예산편성의 도민참여 과정에서 관계법령을 준수, 도지사는 예산편성 단계부터 정보공개와 도민참여 보장을 노력하고, 도민은 누구나 예산편성과 관련한 의견을 제출할 수 있도록 함
• 도지사는 도민참여예산 운영계획을 매년 수립하여 공고하고 의견수렴 절차 및 결과를 공개하며, 설명회, 공청회, 토론회, 주요사업에 대한 서면 및 인터넷 설문조사 등을 통해 의견 수렴가능
• 도민참여예산위원회
- 위원회는 예산편성에 대한 의견을 수렴·집약하는 활동을 함
- 위원회는 100명 이내의 위원으로 구성하고 임기는 2년으로 함
- 위원은 도지사 등이 추천하는 자와 공개모집 절차에 의해 선발된 자를 도지사가 위촉
- 도의 업무 분야별로 분과위원회를 운영
- 위원회의 효율적인 운영을 위하여 운영위원회를 둠
- 위원회 회의는 공개하며 회의록을 공개하도록 함
- 예산학교를 설치·운영할 수 있도록 함
- 그 밖에 위원회의 원활한 운영을 위한 행정적 지원과 회의운영에 필요한 사항을 정함

〈행정자치위원회수정안〉
• 전문성이 확보되지 않은 100명의 도민위원을 40명으로 축소하여 계층간 발생될 수 있는 갈등을 사전에 방지하고, 분과위원회, 운영위원회 조문내용을 삭제하여 도민참여예산제가 활성화 될 수 있도록 수정

2011. 10. 19(수정)

100. 충청남도공인조례 일부개정조례안(행정자치위원회)/도지사(2011.5.4)

• 사무관리규정 시행규칙의 주요 개정내용을 준용하면서 도 본청과 직속기관 등에 대한 공인규격을 명확히 하고, 아울러 조례 내용 중 일부 미비점을 보완하고자 개정
• "도 본청의 공인(회계 관계 공무원의 공인은 제외한다)의" 내용을 "도 본청과 직속기관 등의" 로 개정하고 조례 내용 중 공인의 "글씨" 를 "글자" 로 " 한글 전서체" 를 "한글" 로 개정

2011. 5. 20(원안)

101. 충청남도 행정기구 및 정원 운영에 관한 조례 일부개정조례안(행정자치위원회)/도지사(2011.5.4)

• 환황해 경제권의 급성장으로 인한 서해안 개발의 중요성 및 경제특구의 육성 필요성에 의해 설치된 "황해경제자유구역청"의 정원에 대하여 경기도와의 정

원배분 협약(2차)에 따라 증감된 인력을 조례에 반영하고 지속적인 인구유입과 지역개발로 소방 수요가 증가하고 있는 천안 서북지역의 소방업무를 수행할 소방관서 신설과 119신고전화 통합에 따른 운영요원 증원 등 소방공무원의 정원 조정 내용을 반영하고자 본 조례를 개정

- 정원관리 기관별·직급별 정원 책정
  - 정원의 총수(총 정원) : 현행 3,890명 → 조정 후 3,917명
  - 집행기관의 정원(1호) : 현행 1,711명 → 조정 후 1,712명
  - 소방공무원의 정원(2호) : 현행 2,031명 → 조정 후 2,057명
    ※ 의회 및 합의제행정기관의 소방공무원(2명) 제외
- 천안소방서 분리 및 천안서북소방서 신설
- 정원관리기관별·직급별 정원 조정
  - 일반직
    · 정원조정 : 현행 1,286명 → 조정 후 1,287명(+1명)
    · 직 급 별 : 1급(+1명), 3급(+1명), 5급(△1명)
  - 소방직
    · 정원조정 : 현행 2,033명 → 조정 후 2,059명(+26명)
    · 직 급 별 : 소방정(+1명), 소방령 이하(+25명)

2011. 5. 20(원안)

102. 충청남도 도세 조례 일부개정조례안(행정자치위원회)/도지사(2011.5.4)

- 「지방세법」의 개정으로 화력발전에 대한 지역자원시설세가 신설됨에 따라 신고납부 방법 및 과세대상 지역을 조례에 규정
- 납세의무자는 지방세법 제146조제1항제6호에 따라 매월 산출한 화력발전에 대한 지역자원시설세를 다음 달 말일까지 해당 발전소 소재지 시장·군수에게 신고·납부하여야 하며 부과대상 지역 화력발전에 대한 지역자원시설세의 부과대상 지역은 충청남도 행정관할 구역 전 지역으로 함

2011. 5. 20(원안)

103. 충청남도 도세감면 조례 일부개정조례안(행정자치위원회)/도지사(2011.5.4)

- 시각장애등급 4급 장애인 및 그 직계비속과 혼인한 외국인이 그 장애인과 공동명의로 자동차 취득 시 취득세를 면제하여 다문화가족에 대한 지원을 확대하고 전자송달 및 자동계좌이체 납부자에 대한 세액을 공제하여 전자송달 및 자동계좌이체 납부자에 대한 인센티브 제공
- 도내 장애인(시각장애등급 4급) 및 그 직계비속과 혼인한 외국인이 그 장애인과 공동명의로 자동차를 취득하는 경우 취득세를 면제하고, 종전차량 처분기한

을 30일 이내에서 60일 이내로 연장

- 자동계좌이체 방식에 의한 납부만을 신청한 경우 고지서 1장당 150원, 전자송달과 자동계좌이체 방식에 의한 납부를 모두 신청한 경우 고지서 1장당 300원을 세액공제

2011. 5. 20(원안)

104.충청남도농어촌특산품상설전시판매장설치운영조례 일부개정조례안(농수산경제위원회)/도지사(2011.5.4)

- 충청남도 농어촌특산품 상설 전시판매장은 도내에서 생산되는 농특산품을 도시소비자에게 홍보·판매하여 우리 도 농특산품의 우수성을 홍보하고, 생산자의 소득향상을 도모하기 위하여 설치하여 운영하고 있으며, 앞으로 전시판매장의 운영은 농어촌특산단지 및 그 생산품에 한정하지 않고, 농특산품의 판매·전자상거래 등에 경험과 능력이 있는 단체를 선정하여 전시판매장을 본연의 목적으로 활성화시킬 계획으로써 조례의 일부 미비점을 보완하기 위해 개정
- "알기 쉬운 법령 정비기준"에 따라 제명 띄어쓰기와 용어 순화 정비하고 「전시판매 품목」의 규정 중 "농어촌특산단지 제품"을 "농어촌특산품"으로 확대
- 「위탁운영 대상」의 규정 중 "농어촌 특산단지"를 "농어촌특산품 생산단체"로 조정하고 「사용료 요율 적용대상」을 "농어촌특산단지"에서 "농어촌 특산품의 홍보·판매"로 조정
- 「사용료 감면대상」의 규정 중 "농어촌 특산단지제품"을 "농어촌특산품"으로 확대

2011. 5. 20(원안)

105. 충청남도 인삼공동상표 관리 조례안(농수산경제위원회)/도지사(2011.5.4)

- 고려인삼의 중심지 충남인삼의 세계시장 확대 및 국제경쟁력 확보를 위해 개발한 공동상표(GinsQ)의 관리와 사용에 대한 근거 마련
- 공동상표심의위원회를 7인 이내로 구성하고, 공동상표 사용대상은 충청남도 내에 사업의 근거지를 두고 인삼류 및 인삼제품류를 제조하는 법인·단체 및 개인으로 함

〈농수산경제위원회수정안〉

- 공동상표심의위원회의 설치에 따른 '충청남도 인삼 공동상표 관리 조례' 중 일부 조문내용 수정

2011. 5. 20(수정)

106. 충청남도 환경교육 진흥 조례안(문화복지위원회)/도지사(2011.5.4)

- 「환경교육진흥법」 제4조에 따라 환경교육을 활성화 하고, 인간과 자연이 조화를 이루는 지속가능 발전에 기여하기 위해, 법에서 위임된 사항과 환경교육 정책의 수립·시행에 필요한 사항 등을 제정.

- 지역여건에 맞는 환경교육 종합계획을 5년마다 수립·시행
- 환경교육 종합계획 등 충청남도 저탄소 녹색성장 기본조례의 녹색생활·지속가능발전 분과위원회 자문
- 학교환경교육의 지원 및 사회환경교육 활성화 시책 추진 및 환경교육 활성화 업무추진을 위한 환경교육센터의 지정과 사무의 민간위탁 및 환경교육 실시 기관·단체 등 재정지원

〈부결사유〉
- 일부가 상위법과 상리하고 교육장소나 대상 등 구체적인 조문화가 필요

2011. 5. 16(부결)

107. 충청남도 항만정책심의회의 구성 및 운영 조례안(건설소방위원회)/도지사(2011.5.4)
- 그동안 항만의 지정·개발·관리·사용 및 재개발에 관한 사항에 대하여 국토해양부(대산지방해양항만청)에서 주관하던 업무 중 4개항(무역항 : 보령, 태안항, 연안항 : 대천, 비인항)에 대한 개발·관리 및 운영 업무가 2010. 4. 12일 우리 도로 위임되어 업무를 추진 중에 있으나 항만법 제4조 및 동법 시행령 제5조의 규정에 따라 구성하도록 되어 있는 지방항만 정책심의회가 구성되어 있지 않아, 항만의 종합적인 발전방안 등을 심의하기 위한 기구를 마련하고
- 우리 도내 7개 항만(국가관리 3개항, 지방관리 4개항)이 동북아 물류 중심기지와 임해공업 항만으로서의 역할을 다하기 위해서는 항만 인프라를 확충하여 항만서비스 능력을 제고하고 주변 산업단지와 황해경제자유구역 내에 국내외 수출입업체가 입주할 수 있는 항만여건을 조성해 나가는 것이 절실한 과제이므로 우리 도 항만의 발전방안 종합계획 수립 등 항만개발·관리 및 운영 업무에 만전을 기하고자 「충청남도 항만정책심의회 구성 및 운영 조례」를 제정
- 지역항만의 효율화 및 개발계획 등에 대하여 심의함
  · 중앙심의회의 심의사항 중 위임된 사항
  · 지역항만의 효율화에 관한 중요 정책 사항
  · 지역항만의 종합적인 개발계획의 수립에 관한 사항
  · 지역항만의 육성·발전에 관한 중요정책사항
  · 법에서 지방항만정책심의회의 심의를 거치도록 한 사항
  · 그 밖에 지역항만의 관리에 중요한 사항
- 위원장 1명과 부위원장 1명을 포함한 15명 내외로 구성
  · 위원장은 행정부지사가 되고, 부위원장은 건설교통항만국장이 된다
  · 기획관리실장, 경제통상실장, 농수산국장, 은 당연직이 되며
  · 위촉직 위원은 도지사가 위촉한다

- 공무원이 아닌 위원의 임기는 2년으로 하되 연임할 수 있음.
- 위원회의 사무를 처리하기 위하여 간사와 서기 각 1명을 둔다. 간사는 위원회 담당과장이 되고, 서기는 위원회 담당사무관이 됨
- 위원회는 위원회의 안건심의와 그 밖에 업무수행을 위하여 필요하다고 인정할 때에는 관계전문가 및 이해관계자를 출석하게 하여 의견 등을 듣거나 관계 기관·단체 등에 자료 및 의견의 제출 요구 가능
- 위원회에 출석한 도 소속(시·군 포함)공무원이 아닌 위원과 관계전문가 및 이해관계자에 대하여는 예산의 범위 안에서 「충청남도 위원회 실비변상 조례」가 정하는 바에 따라 수당과 여비 등을 지급할 수 있음

〈건설소방위원회수정안〉
- 조 제명 중 심의회 명칭에 맞도록 제명 수정과 조례안 중 제2조 '충청남도 항만정책심의회' 약칭사용에 따라 이하 조문에서는 '심의회'를 사용

2011. 5. 20(수정)

108. 충청남도 업무제휴와 협약에 관한 조례안(행정자치위원회)/명성철.유익환 의원 외 25인(2011.5.4)

- 충청남도가 기관 및 기업·단체 등과 체결하고 있는 양해각서(MOU)·합의각서(MOA)·업무협약 등 주요협약 체결 시 지방자치법에 정한 지방의회의 의결사항에 해당하는 재정투입을 해야 하는 사업이나 예산외의 의무부담·권리의 포기 또는 주민의 권리를 제한 등은 사전에 도의회의 의결을 받도록 명문화
- 업무제휴·협약의 체결방법과 업무제휴·협약의 평가와 보고에 관한 사항 등을 정함

〈행정자치위원회수정안〉
- 안 제6조(사후관리)중 제1항 평가회 실시 부분은 제2항 평가결과 내용과 중복되므로 삭제하고, 도의회 보고시기를 조정

2011. 5. 20(수정)

109. 충청남도 제안제도 운영 조례 전부개정조례안(행정자치위원회)/도지사(2011.6.14)

- 제안의 범위와 대상을 확대하고 제안 심사결과에 대한 이의제기 절차 신설 및 제안에 따른 인센티브를 지원 확대하는 등 제안제도를 실천과 성과중심으로 전환하여 제안활동을 활성화하고 그동안 제도의 운영과정에서 나타났던 미비점을 보완함으로써 행정서비스의 질적 향상을 도모하고자 제안제도 전반에 대하여 현실에 맞게 개정
- 제안의 범위를 외국인 포함 제안 제출 가능토록 확대하고 제안을 아이디어제안, 실시제안, 공모제안, 추천제안 등으로 구분

- 제안심사위원회와 실무심사위원회 운영으로 내실을 기하고 심사기준은 실시가능성, 창의성, 효율성 또는 경제성, 계속성, 적용범위로 함
- 인터넷으로 접수된 제안에 대하여는 인터넷으로 채택여부를 통지할 수 있는 근거를 마련하고, 공모제안은 공모기간이 종료된 후 1월 이내 채택여부 심사·결정과 재심사 처리기간도 1월 이내로 명시
- 불채택 통지를 받은 자는 그 통지를 받은 날부터 15일 이내에 재심을 요청할 수 있도록 하고 불채택 제안으로 관리하고 있는 제안에 대하여 행정환경의 변화 등으로 인하여 시행하고자 하는 경우에는 채택여부를 재심사할 수 있도록 신설
- 제안등급 및 부상금 지급 기준 조정

※ 채택 제안 등급을 받은 제안자에 대하여는 도지사 표창 수여

채택제안등급	부상금 지급 기준	
	당초	변경
금상	500만원 ~ 600만원	500만원 ~ 800만원
은상	400만원 ~ 500만원	300만원 ~ 500만원
동상	300만원 ~ 400만원	100만원 ~ 300만원
장려상	200만원 ~ 300만원	50만원 ~ 100만원
노력상	50만원 ~ 150만원	-
입선	-	10만원 ~ 50만원

- 제안이 채택되어 실시된 경우 채택 제안자에 대하여는 인사 관계 법령에 따라 인사 특전을 부여하고 채택제안 실시로 예산절감, 지방세 또는 조세수입 증대 및 행정개선의 획기적인 효과가 있는 경우 제안 상여금은 최고 3,000만 원으로 지급함
- 제안활성화에 기여한 공무원 또는 우수기관·부서 포상하고 제안의 채택 또는 실시, 기타 제안 활성화에 기여한 공무원 또는 기관·부서에 대하여 포상을 하거나 예산의 범위에서 부상금을 지급할 수 있도록 함
- 상여금의 전부 또는 일부를 해당 연도의 예산에서 지급할 수 없는 경우에는 다음 연도의 예산에 계상하여 지급하고 제안자가 퇴직 또는 사망한 경우의 상여금은 제안자가 사전에 지명한 자, 상속인의 순으로 지급함
- 채택제안이 공무원의 현재 또는 과거의 직무에 속하는 「특허법」에 의한 직무발명 또는 「실용신안법」에 의한 직무고안이거나, 「디자인 보호법」에 의한 직무디자인에 해당될 경우 그 권리를 승계 및 보상함
- 채택된 제안에 대하여 채택된 결정일로부터 3년, 불채택 제안에 대하여 불채택 결정일로부터 2년 동안 관리할 수 있도록 함
- 채택제안 실시부서장은 실시성과를 평가하여야 하며 전문기관 또는 관계기관에 실시성과의 평가결과에 관한 확인을 의뢰할 수 있도록 함

〈행정자치위원회수정안〉

- 동 조례안 조문 중 일부 조문내용을 명확하게 구체화하고, 도민들이 쉽게 읽고

잘 이해할 수 있도록 용어를 정비하며, 조례의 3대 입법기술인 간결성의 원칙에 따라 규칙으로 정할 사항 일부 삭제

2011. 7. 7(수정)

110. 충청남도 사무 위임 조례 일부개정조례안(행정자치위원회)/도지사(2011.6.14)

- 2010. 4. 15 기존의 공유수면 매립관련 법령을 통합하여 새롭게 제정된「공유수면 관리 및 매립에 관한 법률」의 시행으로 그동안 대통령령에서 직접 시장·군수에게 위임하여 처리토록 하였던 소규모매립사업 업무의 위임 근거가 삭제되면서 자치단체 조례로 위임 근거를 명시하여 시행토록 함에 따라 수임기관이 행하는 관련 사업이 상위법령에 맞게 적법하게 처리되도록 근거 규정
- 또한, 지방도 도로구역으로 결정된 토지의 도로점용 허가는 시군에 기 위임 되었으나 도로구역 외 토지에 대한 용도폐지 및 사용수익허가 사무는 도 본청에서 처리하고 있어 업무 이원화에 따른 주민불편사항을 해소하고 업무 효율성을 증대시키기 위해 위임 근거를 정해 시장·군수에게 위임
- 국가 등이 시행하는 소규모매립에 관한 사무 16건 추가 및 도로구역 외 도유재산 용도폐지, 사용·수익 허가 사무 추가
- 시장·군수에게 위임하는 사무 중 직제변경에 맞도록 소관사무 및 분야 조정

- 농림수산분야를 '농수산분야'로 변경
- '복지환경분야'를 '복지보건분야'와 '환경녹지분야'로 분리,
  · 환경관리과, 수질관리과 소관 위임사무를 '환경녹지분야'로 이관
- '건설교통분야'를 '건설교통항만분야'로 변경
- 산림녹지과 소관 위임사무를 '환경녹지분야'로 이관
- 일자리경제정책과 소관 '염 제조업 관련 위임 사무'를 수산과 소관 위임사무로 이관
- 기업지원과 소관 '산업단지 관련 위임 사무'를 투자입지과 소관 위임사무로 이관
- 환경관리과 소관 사무 중 도립공원 보호 등 21개 사무를 '환경녹지분야' 환경정책과 소관 사무로 이관

- 황해경제자유구역청장에게 위임하는 사무 중 직제변경에 맞춰 소관사무 및 분야 조정

- 농림수산분야를 '농수산분야'로 변경
- '복지환경분야'를 '복지보건분야'와 '환경녹지분야'로 분리
  · '환경관리과, 수질관리과 소관 위임사무를 '환경녹지분야'로 이관
- '건설교통분야'를 '건설교통항만분야'로 변경
- 산림녹지과 소관 위임사무를 '농림수산분야'에서 '환경녹지분야'로 이관

2011. 7. 7(원안)

111. 충청남도 지방공무원 여비 조례 일부개정조례안(행정자치위원회)/도지사(2011.6.14)

- 국외출장 공무원에 대한 국외 숙박비의 실비정산제 도입 등 「공무원 여비규정(대통령령)」이 개정('11.2.9)되어 2011. 7. 1.부터 시행됨에 따라 이를 반영하고, 국내여비 중 숙박비를 인근 자치단체와의 형평성과 현실에 맞게 조정.
- 국외숙박비 실비정산제 준용 근거 마련
  - 제4조제1호 중 "제8조의2는 준용하지 아니하고, 제16조제1항 본문 중 "숙박비"와 제16조제2항 중 "정부구매카드 또는"은 없는 것으로 본다."를 "제8조의2중 국내여비(운임과 숙박비)의 결제와 정산은 준용하지 아니한다."로 개정
- 숙박비(1야당)를 현 3만원에서 4만원으로 조정

2011. 7. 7(원안)

112. 충청남도 공중화장실 설치 및 관리에 관한 조례 폐지조례안(문화복지위원회)/도지사(2011.6.14)

- 공중화장실의 설치 및 관리에 관한 사항을 규정하여 주민의 편익도모와 쾌적한 환경조성에 기여하고자 「오수·분뇨 및 축산폐수의 처리에 관한 법률」 제16조 규정에 의거 「충청남도 공중화장실 설치 및 관리에 관한 조례」를 제정(2000.11.20) ·운영하였으나
- 「공중화장실 등에 관한 법률」이 별도 제정(법률 제7129호, 2004.1.29)되면서, 조례에서 규정하는 내용이 동법에 포함되었으며 동법 제정에 따라 조례 근거법 조항(「오수·분뇨 및 축산폐수의 처리에 관한 법률」 제16조)이 삭제됨에 따라 「충청남도 공중화장실 설치 및 관리에 관한 조례」 폐지

2011. 7. 7(원안)

113. 충청남도 도로와 다른 도로 등과의 연결에 관한 조례 일부개정조례안(건설소방위원회)/도지사(2011.6.14)

- 국토해양부 「도로와 다른 도로 등과의 연결에 관한 규칙」 개정에 맞추어 일부 문구를 간소화 하고 별지 서식을 보강하여 도로 연결허가 등의 처리에 효율을 기하기 위함
- 연결허가, 연결허가 연장, 연결허가 변경신청서 서식 보완
  - 별지 제1호서식 도로 등의 연결허가신청서에 "점용기간", "공사실시방법", "공사시기", "도로복구방법" 항목 추가
  - 별지 제2호서식 도로 등의 연결허가기간 연장신청서에 "당초 허가기간" 항목 추가

2011. 7. 7(원안)

114. 충청남도 도로점용료 징수 조례 일부개정 조례안(건설소방위원회)/도지사(2011.6.14)

- 도로법이 일부 개정됨에 따라 근거 법조항과 요율을 조정하고, 점용료 산정 기준 토지의 표현을 명확히 하려는 것임
- 점용료 산정 요율 조정
  - 주유소·주차장·여객자동차터미널·화물터미널·자동차수리소·승강대·화물적치장·휴게소, 그 밖의 이와 유사한 시설의 진입로로 점용하려는 경우 점용료를 기존 토지가격에 0.025를 곱한 금액에서 0.02를 곱한 금액으로 조정
- 점용료 산정 기준 토지의 표현 명확화
  - 현행 조례상 점용료 산정에 있어서 인접한 토지의 공시지가를 적용하도록 하고 있으나, 이의 표현이 모호하여 개정된 법률상 표현인 도로점용 부분과 닿아 있는 토지의 개별공시지가로 수정

2011. 7. 7(원안)

115. 충청남도 건설공사 품질시험수수료 징수 조례 일부개정조례안(건설소방위원회)/도지사(2011.6.14)

- 현행 『충청남도 건설공사 품질시험수수료 징수 조례』의 수수료 환불금지 및 상위법 개정에 대한 조문을 정비하는 등 종전 조례를 일부개정·보완
- 상위법 개정에 따른 법조항 개정 및 기 납부한 품질 및 검사시험 수수료 반환규정 신설

2011. 7. 7(원안)

116. 충청남도운수연수원설치조례 일부개정조례안(건설소방위원회)/박찬중·서형달·박문화·김기영 의원 외 7인(2011.8.4)

- 충청남도운수연수원 정관 변경(2007. 6. 1)에 따라 충청남도교통연수원으로 명칭이 변경되어 이에 맞도록 하고 관장업무를 세분화 및 명확히 하며, 상위법 개정(1997. 12. 13)에 따른 인용법명을 정확히 하고자 조례를 개정하며 그 밖에 "알기 쉬운 법령 정비기준"에 따라 제명 띄어쓰기와 목적조항 약칭사용 금지 및 용어 순화와 인용법령 낫표기호 표시 등 정비
- 제명을 정관에 맞게 "충청남도교통연수원 설치 조례"로 하고 명칭개정 및 목적조항 약칭사용 금지에 따라 개정
- "알기 쉬운 법령 정비기준"에 따라 제명 띄어쓰기와 목적조항 약칭사용금지 및 용어 순화와 인용법명 낫표기호 표시 등 정비

2011. 9. 1(원안)

117. 충청남도 개인운영 장애인복지시설 지원 조례안(문화복지위원회)/박영송.김석곤.김장옥.박문화.박상무.장기승.조치연.유병국.윤미숙.윤석우.김정숙.맹정호 의원 외 14인(2011.8.10)

- 「사회복지사업법」 제42조 및 같은 법 시행령 제20조의 규정에 의거 정부지원 없이 운영되고 있는 기준미달 개인운영 장애인복지시설 지원방안을 마련하여 시설의 안정적 운영과 시설입소 장애인들의 복지수준 향상에 기여하는 한편 쾌적한 삶의 질 향상을 위해 지원에 대한 제도적 근거 마련
- 지원대상 시설은 「사회복지사업법」 제34조제2항의 규정에 따라 신고된 시설 중 개인이 신고한 장애인복지시설에 한함
- 개인운영시설에 대하여 정기적으로 운영 실태를 조사하고 매년 지원계획을 수립·시행하도록 하며 보조금을 예산의 범위에서 지원하도록 함

2011. 9. 1(원안)

118. 충청남도 지방별정직공무원의 임용 등에 관한 조례 일부개정조례안(행정자치위원회)/도지사(2011.8.11)

- 지방별정직공무원 중 정무부지사와 도지사 및 도의회의장의 비서관·비서에 대한 근무상한연령 제한을 폐지하여 경험과 능력을 겸비한 우수 인력을 확충하기 위함
- 정무부지사와 도지사 및 도의회 의장 비서관·비서의 근무상한연령 제한 폐지

2013. 12. 19원안)

119. 충청남도 정무부지사 자격기준에 관한 조례 일부개정조례안(행정자치위원회)/도지사(2011.8.11)

- 상위법령인 지방자치법 개정에 따라 본 조례의 근거조항을 변경하여 관련규정을 명확히 하고자 함
- 지방자치시대가 출범한지 20년을 맞아 정무부지사의 역할이 날로 확대되고 전문성이 요구되어 정무부지사의 자격기준을 완화하여 경험과 능력을 겸비한 우수 인력을 확충하기 위함
- 정무부지사의 근무상한연령 제한을 폐지

2013. 12. 19(원안)

120. 충청남도문화재단 설립 및 지원 조례안(문화복지위원회)/도지사(2011.8.11)

- 도민의 문화예술 활동 지원과 역사문화 진흥을 위해 관련분야 전문가 확보를 통한 문화행정의 효율성, 전문성 제고가 요구되며, 중앙 문화예술진흥기금의 지방이전 확대 등 제도변화에 능동적 대처와 역사·문화예술 진흥사업의 체계

적·안정적 추진을 위해 충청남도문화재단의 설립·운영이 필요하여 재단의 설립과 지원에 관한 근거를 조례로 정함

- 조례 명칭은 「충청남도문화재단 설립 및 지원 조례」로 하고 도민의 문화예술 활동 지원과 역사문화 진흥을 위한 문화재단 설립과 운영에 필요한 사항을 정함
- 문화재단의 설립·운영, 지원에 대하여 「민법」 등 관계법령에서달리 정하는 경우를 제외하고는 이 조례를 따르도록 하고 문화예술 진흥을 위한 정책개발 및 자문, 역사문화에 대한 체계적 조사·연구, 백제문화제 총괄 운영 관리 등 재단의 사업을 정함
- 재단의 목적, 명칭, 소재지, 이사회 등 정관에 기재할 사항과 정관의 제정 및 변경에 관한 절차와 재단 임원의 정수, 임기, 임면에 관한 사항을 정함
- 재단의 이사회, 위원회, 사무처 등 기구 구성에 관한 사항과 기금의 설치 및 관리·운용과 재단의 설립·운영에 소요되는 자금을 충당하기 위한 기금의 설치와 관리, 조성, 용도에 관한 사항을 정함
- 재단에 대한 도지사의 재정지원과 재단의 사업연도·사업계획서 및 결산서의 제출·사업대행 등에 관한 사항과 재단의 사업수행에 관한 자료제출, 업무·회계·재산의 검사 및 위법 부당한 사항에 대한 시정 조치 등 감독에 관한 사항을 정함
- 재단의 사업수행 지원을 위한 공무원의 파견 및 겸임에 관한 사항과 재단의 투명한 경영을 유도하기 위해 경영공시에 관한 사항과 재단운영의 세부사항에 대한 운영규정 제정과 사무를 처리함에 있어 준용해야할 법규를 정함
- 「충청남도역사문화연구원 설립 및 지원 조례」와 「충청남도 재단법인 백제문화제추진위원회 설립 및 지원 조례」, 「충청남도문화예술진흥조례」에 대한 경과 규정과 「충청남도역사문화연구원 설립 및 지원 조례」와 「충청남도 재단법인 백제문화제추진위원회 설립 및 지원 조례」의 폐지를 정함

〈문화복지위원회수정안〉

- 문화재단에 대한 기본적인 사항을 정관에 기재하는 것이므로 조례안 제5조 제1항 제12호의 "공익법인"을 "재단"으로 수정하고 사무처 운영규정은 사무처의 조직, 분장업무 및 직원의 임명과 보수, 복무 등에 관하여 정하는 것이므로 조례안 제11조의 "사무처 운영규정"을 "운영규정"으로 수정
- 이사장과 대표이사 임면을 공정하고 명확하게 하고 재단의 업무를 효율적으로 수행하기 위하여 설치하는 위원회의 기능과 재단의 운영에 관한 중요한 사항을 심의·의결하기 위한 이사회의 기능이 유사하므로 조례안 "제8조(위원회 설치)"를 삭제
- 조례안 제9조 제3항에 사무처의 투명성과 공정성을 강화하기 위하여 "사무처장은 충청남도 문화체육관광국장이 겸임할 수 있다."는 규정을 신설.

2013. 7. 11(수정)

121. 충청남도립학교운영위원회 설치.운영에 관한 조례 일부개정 조례안(교육위원회)/교육감(2011.8.11)

- 「초·중등교육법 시행령」(2011. 3.18, 대통령령 제22712호) 개정에 따른 조례 위임 사항을 반영하고, 「알기 쉬운 법령 정비기준」 및 「법령안 입안 심사기준」 등에 따라 지역주민들이 알기 쉽게 조문정리
- 학생수가 100명 미만인 학교의 운영위원회 위원 구성 비율을 정하고 운영위원회 위원이 당해 학교 관련 이권에 개입할 경우에는 위원의 자격이 상실되도록 하며 운영위원회에서 학부모가 경비를 부담하는 사항을 심의하려는 경우 사전에 학부모의 의견을 수렴하도록 함
- 학생의 학교생활과 관련하여 학생대표가 학생들의 의견을 수렴하여 운영위원회에 제안할 수 있도록 하고 안건심의의 전문성을 높이기 위하여 소위원회에 일반 학부모나 외부전문가 참여시킴
- 신설학교는 개교일로부터 1개월 이내에 운영위원회를 설치하되, 최초의 규정은 당해학교 교직원 전체회의 심의를 거쳐 학교장이 정함
- 운영위원회 위원 정수는 당해 연도 3월 1일 현재 학생 수를 기준으로 하되, 신설학교는 개교일의 학생 수를 기준으로 함

〈교육위원회수정안〉

- 본 조례안 제5조 제4항 중 "외에 다른 비용을 강요해"를 "외에는 일체의 비용을 부담지워"로 하고, 제13조 제2항 중 "의결로 공개하지"를 "의결로 공개하지 못하는 사유를 명기하여 공개하지"로 함

2011. 9. 1(수정)

122. 충청남도 세계유산 등재 및 보존·관리 등에 관한 조례안(문화복지위원회) / 윤석우.조치연.유병돈 의원 외 17인(2011.8.11)

- 충청남도의 우수한 세계유산(문화유산·자연유산·복합유산)과 잠정목록에 등재된 유산의 유네스코 세계유산 등재추진 및 보존·관리와 지원을 위해 세계유산 위원회·세계유산 업무추진단·세계유산 업무추진 협의회·경비보조 및 공동등재 추진위원회 구성·운영 등 관련 규정을 제정하여 세계유산 등재 및 관리업무의 효율적 추진
- 세계유산, 문화유산, 자연유산, 복합유산, 잠정목록 등 용어의 정의를 규정함
- 세계유산위원회 설치하여 세계문화 유산의 등재 및 보존관리를 위한 계획수립, 교류, 연구, 지역주민 홍보 등의 기능을 담당
- 세계유산위원회는 위원장 1명, 부위원장 1명을 포함 30명 이내의 위원으로 구성하며 위원장 및 부위원장은 위원 중 호선하고, 위원은 세계유산 보존관리 관련 전문가, 경관보전 관련전문가, 관광 및 활용관련 전문가, 도의원, 세계유산

지역주민 대표 등으로 구성(임기 2년으로 연임가능)

- 대상 유산별 분과위원회 설치가능 및 위원회의 직무에 관한 조사·연구 보좌를 위한 비상임 전문위원 제도 규정과 추진단 소속 공무원과 관계행정기관, 출연기관 직원, 해당 지역주민 대표 등으로 구성된 세계유산위원회 추진단 규정을 정함
- 해당 주민에 대한 학술강좌 및 관련 지역·단체와의 교류활동 등 세계유산 관련 홍보 및 교육과 둘 이상의 시도에 걸친 세계유산 등재추진 및 보존·관리와 지원을 위한 세계유산 공동 추진위원회 및 공동 추진단을 규정함

2011. 9. 1(원안)

123. 충청남도의회 행정사무감사 및 조사에 관한 조례 일부개정조례안(의회운영위원회)/의회운영위원회 위원장(2011.8.23)

- 「지방자치법」 일부개정(2011. 7. 14)에 따라 행정사무감사 기간 연장, 과태료 부과범위 확대로 원활한 행정사무감사 추진 및 주민들이 알기 쉽도록 조례 조문 중 「지방자치법」에서 사용한 용어로 개정
- 행정사무감사 기간을 10일 이내에서 14일 이내로 연장하고 행정사무감사 시 조례 위반자 과태료 부과 범위 확대

- 서류 미제출, 정당한 사유 없이 불출석, 선서 및 증언 거부

2011. 9. 1(원안)

124. 충청남도교육청 공공도서관 운영위원회 운영조례안(교육위원회)/교육감(2011.9.27)

- 「도서관법」 개정(2006. 10. 4)에 따라 각종 문화시설과 긴밀한 협조를 위해 공공도서관에 공공도서관운영위원회를 두어 공공도서관의 효율적인 운영을 도모
- 위원회는 「충청남도교육청 행정기구 설치 조례」에 따라 설치된 충청남도 교육청 소속 공공도서관에 둠
- 위원회는 도서관 운영·발전을 위한 기본방침과 운영 개선에 관한 사항, 지역문화사업 및 평생교육 지원, 각종 문화시설과 사업협력 등에 관한 사항을 심의
- 위원회는 7명 이상 12명 이내로 구성하고, 위원장과 부위원장은 호선하며 위원은 관장이 관계공무원, 도서관 운영에 관한 학식과 경험이 풍부한 사람 중에서 위촉함
- 그 밖에 위원의 임기, 회의 방법, 간사, 수당 지급 방법 등 위원회 운영에 관한 사항 규정

2011. 10. 19(원안)

125. 충청남도 교육.학예에 관한 제증명 등 수수료 징수조례 일부개정조례안(교육위원회)/교육감(2011.9.27)

- 충청남도교육청 소속 학교 재학생에 대한 행정서비스의 만족도를 높이고 학교

및 교육행정 기관의 행정력 낭비 요인을 줄이고자 제증명 발급 수수료에 대한 일부 면제조항을 추가

- 재학 중인 학생에 대한 제증명수수료를 면제 및 의무교육기관 졸업자의 상급학교 진학을 위한 제증명수수료를 면제함

2011. 10. 19(원안)

126. 충청남도 도립학교 설치 조례 일부개정조례안(교육위원회)/교육감(2011.9.27)

- 지역여건과 학교의 특성을 살려 교육수요자에게 신뢰와 만족도를 제고하고자 교명을 변경.
- 교명변경 : 고등학교 2교
  - (공주) 공주공업(公州工業)고등학교 → 공주마이스터(公州마이스터)고등학교
  - (연기) 조치원(鳥致院)고등학교 → 세종(世宗)고등학교
- 변경일자 : 2012. 3. 1

2011. 10. 19(원안)

127. 충청남도 사무의 민간 위탁 및 관리 조례 일부개정조례안(행정자치위원회)/유익환.명성철 의원 외 찬성 22인(2011.9.28)

- 민간 위탁 대상 사무 중 국가사무는 그 위임기관장의 승인을, 자치사무는 도의회에 동의를 받도록 하여 민간 위탁 사무를 효율적이고 생산적으로 운영하기 위하여 조례를 개정
- 민간 위탁 사무의 관계기관 승인 및 도의회 동의를 받도록 함

〈행정자치위원회수정안〉

- 지방자치단체 사무의 민간위탁과 관련하여 위탁사무 대상 선정 및 수탁기관 선정 시 불합리성, 수탁기관의 부당행위 등의 문제를 사전 방지함은 물론 국민권익위 권고에 따라
  - 민간위탁 대상사무의 심의기능 강화 및 수탁기관 선정의 적정성과 공정성이 확보될 수 있도록 수정

2011. 12. 21(수정)

128. 충청남도 체불임금 없는 관급공사 운영을 위한 조례안(행정자치위원회)/김정숙.장기승.유익환.명성철 의원 외 찬성 25인(2011.9.28)

- 충청남도에서 발주하는 일정규모 이상의 공사를 수행함에 있어 임금지급에 관한 사항을 규정함으로써 임금체불을 방지하고 지역사회의 관심 제고를 통한 공감대 형성으로 사업체의 자발적 참여를 유도하여 근로자 등의 기본생활을

보호하고자 함.

- 적용대상을 도에서 발주하는 공사에 대하여 계약을 체결하는 모든 사업체로 하고 계약상대자는 계약체결 시 임금지불서약서를 계약담당자에게 제출 하도록 함
- 기성 또는 준공대가를 지급할 경우 계약상대자 및 근로자 대표에게 공사대금 지급예고 문자메시지 발송 등의 방법으로 공사대금 지급사실을 사전에 알리도록 함.
- 도지사는 하도급대금 지연지급, 어음지급, 이중계약, 임금체불 등 부조리 예방을 위한 하도급대금 직불제 실시에 노력하도록 함.

2011. 10. 19(원안)

129. 충청남도 남북교류협력에 관한 조례안(행정자치위원회)/이종현.맹정호 의원외 찬성 14인(2011.9.28)

- 남북교류협력 기반조성 및 양 지역간의 교류협력을 활성화함으로써 민족간 상호이해의 증진 방안과 관련사업 지원 및 추진을 위한 제도적 기반을 마련하고자 조례를 제정
- 도지사는 남북교류협력사업의 진흥을 위한 시책을 강구하고 추진하도록 하며 충청남도 남북교류협력기금을 설치·운영 및 기금의 용도에 대하여 규정함
- 기금의 운용·관리 및 남북교류협력에 관한 사항을 심의하고, 도지사의 자문을 위하여 충청남도남북교류협력위원회를 설치토록 하고 남북교류협력 사업의 원활한 추진을 위해 실무위원회를 둘 수 있음

〈행정자치위원회수정안〉

- 안 제7조(위원회)중 제2항 "위원장은 도지사가 된다"를 "위원장은 행정부지사가 된다"로 하며, 부칙 제2조(기금의 존속기한) "존속기한은 2015년 12월 31일" 에서 "존속기한은 2021년 12월 31일" 로 수정

2011. 10. 19(수정)

130. 충청남도 임산부전용 주차장 설치.운영에 관한 조례안(문화복지위원회) / 김종문.윤미숙 의원 외 찬성 41인(2011.9.28)

- 최근 심각한 사회문제로 치닫고 있는 저출산 문제 극복을 위한 제도적 장치의 하나로서 출산이전의 임산부를 한시적인 사회적 약자로 분류하여 사회적 배려와 편의증진을 통해 여성들이 보다 활발한 사회활동을 펼칠 수 있도록 장려하기 위한 근거를 마련코자 본 조례안을 제정.
- 도지사는 여성들의 이용이 많은 다중이용시설에 대해서는 임산부 전용주차구역을 설치 권장해야하며 임산부에게 주차편의를 제공해야 하는 공공시설의 범위를 규정
- 임산부의 이동편의를 위해 통행이 편리한 장소에 임산부 전용주차장을 설치하도록 하고 임산부 전용 주차장 표지를 식별이 용이한 장소에 부착토록 규정

〈문화복지위원회수정안〉

• 임산부전용 주차구역의 적용범위와 과태료에 대한 조문 수정

2011. 10. 19(수정)

131. 충청남도 환경교육 진흥 조례안(문화복지위원회)/유병국.윤미숙.윤석우.맹정호.김지철 의원 외 찬성 21인(2011.9.28)

• 「환경교육진흥법」 제4조에 따라 환경교육을 활성화 하고, 인간과 자연이 조화를 이루는 지속가능 발전에 기여하기 위해, 법에서 위임된 사항과 환경교육 정책의 수립·시행에 필요한 사항 등을 제정

• 지역여건에 맞는 환경교육 종합계획을 5년마다 수립·시행, 환경교육 종합계획 심의 등 환경교육진흥위원회 설치, 학교환경교육의 지원 및 사회환경교육 활성화 시책 추진, 환경교육 활성화 업무추진을 위한 환경교육센터의 지정, 사무의 민간위탁 및 환경교육 실시 기관·단체 등 재정지원 등 규정

〈문화복지위원회수정안〉

• 위원회 신설을 지양하고 기존의 유사 위원회를 활용함이 보다 효율적이고 타당함

2011. 10. 19(수정)

132. 충청남도 농업인대학 및 귀농대학 설치.운영 조례안(농수산경제위원회) / 강철민.김용필.김문권.유병돈.이광열.이종현.이준우.조길행.조이환 의원 외 찬성 5인(2011.9.28)

• 지역농업의 발전에 필요한 교육을 실시하여 전문경영인 양성 및 충남 귀농인구의 확대 및 성공적 영농정착을 위하여 제정

• 농업인대학·귀농대학 설치 및 운영기구 구성, 충청남도 농업인대학 운영위원회 구성, 입학자격 및 선발, 등록 등에 관한 사항과 교육, 상벌 및 졸업·수료에 관한 사항 규정

2011. 10. 19(원안)

133. 충청남도교육비특별회계 소관 공유재산 관리 조례 일부개정조례안(교육위원회)/고남종.김지철.김홍열.이기철.이은철.임춘근.임태수.조남권 의원 외 찬성 9인(2011.9.29)

• 행정재산 일시 사용 시 사용료를 모든 사용자에게 동일하게 부과해 왔으나, 지역주민이 생활체육 및 복지증진을 위하여 사용할 경우와 공인기관의 어학시험,

자격시험 등 고사장 제공 및 직능단체가 사용할 경우를 구분 징수하여 주민의 사용료 부담 경감

- 공유재산 무상사용 및 무상 대부 허가 시 공유재산심의회 심의 의무화 규정 및 「공유재산 및 물품 관리법 시행령」의 개정에 따라 인용조문 변경
- 공유재산 무상대부 및 사용 허가 시 공유재산관리심의회 심의 의무화 및 행정재산 일시 사용 허가 시 지역주민과 그 외의 사용자에 대한 사용료 차별화
- 연간 대부료 및 변상금 분할 납부액(50만원→100만원) 상향조정

2011. 10. 19(원안)

134. 충청남도 수출용 전기용품의 안전인증 등 면제확인에 관한 조례안(농수산경제위원회)/도지사(2011.9.30)

- 『전기용품안전관리법』 개정에 따라 수출용 전기용품에 대한 안전인증 등의 면제확인 업무가 시·도로 이양되어 수출용 전기용품의 안전인증 등 면제확인에 관하여 「전기용품안전관리법」에서 위임된 사항과 그 시행에 필요한 사항을 조례로 규정
- 수출용 전기용품의 안전인증의 면제 확인 및 전기용품이 수출을 목적으로 수입되는 것으로서 반복적으로 수입되고 있거나 향후 반복적으로 수입될 예정인 전기용품에 대해 안전인증 일괄면제 확인
- 수출용 전기용품의 자율안전확인 신고의 면제 확인 및 전기용품이 수출을 목적으로 수입되는 것으로서 반복적으로 수입되고 있거나 향후 반복적으로 수입될 예정인 자율안전확인대상 전기용품에 대해 안전인증 일괄면제 확인

2011. 10. 19(원안)

135. 충청남도 행정기구 및 정원 운영에 관한 조례 일부개정조례안(행정자치위원회)/도지사(2011.9.30)

- 「지방공무원법」 및 「지방공무원 임용령」 개정 시행('11.8.22)에 따른 사무분야 기능직공무원의 일반직 전환 방침에 의거 사무기능직공무원 정원의 20%를 일반직으로 전환하여 새로운 행정수요에 맞게 인력을 조정하고 기능 쇠퇴 및 행정환경 변화로 장기 결원된 기능직공무원의 정원을 감축하여 총액인건비 기준인력에 부합되도록 총 정원을 감축 조정하는 것이며 도청이전 사업의 원활한 행정관리체계 구축 및 지원을 위하여 한시정원인 도청이전T/F 전담인력과 분장 사무를 조정하여 조직운영 및 인력관리의 효율성을 도모하고자 본 조례를 개정
- 지방공무원 정원의 총수 및 기관별 정원

- 정원의 총수(총 정원) : 현행 3,917명 → 조정 후 3,909명
- 집행기관의 정원(1호) : 현행 1,712명 → 조정 후 1,704명

- 정원관리기관별·직급별 정원 조정

- 총 계 : 현행 3,917명 → 조정 후 3,909명
- 일반직 정원조정 : 현행 1,287명 → 조정 후 1,313명(+26명)
  · 직 급 별 : 5급 이하(+26명)
- 기능직 정원조정 : 현행 282명 → 조정 후 248명(△34명)

• 한시정원의 직급 및 운용시한 조정
- 자치행정국 총무과 : 현행 0 → 2명(+2명 / 5급1, 6급1)
  · 운용시한 : 2013년 6월 30일까지
- 도청이전추진본부 : 현행 38명 → 36명(△2명 / 5급1, 6급1)
  · 직급별 : 4급1, 5급9(△1), 6급12(△1), 7급10, 8급2, 기능2

2011. 10. 19(원안)

136. 충청남도의회 위원회 조례 일부개정조례안(의회운영위원회)/의회운영위원회 위원장(2011.10.11)

• 「지방자치법」 일부개정(2011.7.14)에 따라 「지방자치법」과의 일관성을 위하여 특별위원회의 위원장 선임방법 규정
• 특별위원장이 선임될 때까지는 위원 중 최다선의원이, 최다선의원이 2명 이상인 경우에는 그 중 연장자가 직무대행

2011. 10. 19(원안)

137. 충청남도교육청 주민 참여예산제 운영 조례안(교육위원회)/교육감(2011.11.8)

• 지방재정법 제39조 및 동법 시행령 제46조에 따라 예산편성 과정에 주민이 참여할 수 있도록 『주민참여예산제』 운영의 절차와 방법 등 필요한 사항을 규정
• 예산편성의 주민참여 과정에서 관계법령 준수, 교육감은 예산편성 단계부터 정보공개와 주민참여 보장 노력, 주민은 누구나 예산편성과 관련한 의견을 제출할 수 있도록 함
• 교육감은 주민참여예산 운영계획을 매년 수립하여 공고하도록 하고, 의견수렴 절차 및 결과 공개 및 설명회, 공청회, 토론회, 주요사업에 대한 서면 및 인터넷 설문조사 등을 통해 의견 수렴 가능
• 주민참여예산위원회는 예산편성에 대한 의견을 수렴·집약하는 활동을 하며, 위원회는 50명 이내의 위원으로 구성하고 임기는 2년으로 하고 위원은 당연직 위원과 모집 절차에 의해 선발된 자 위촉
• 위원회 회의는 공개하며 회의록을 공개하며, 그 밖에 위원회의 원활한 운영을 위한 행정적 지원과 회의운영에 필요한 사항을 정함

2011. 12. 21(원안)

138. 충청남도교육청 공직자윤리위원회 구성 및 운영에 관한 조례 일부개정조례안(교육위원회)/교육감(2011.11.8)

- 「공직자윤리법」 개정에 따라 공직자 재산등록 사항 및 퇴직공직자 취업 심사의 공정성과 객관성 확보.
- 위원회는 민간위원을 5인에서 7인으로 증원하고, 내부위원 4인을 당연직 위원(부교육감, 교육정책국장, 교육행정국장, 교육시설과장)으로 지정
- 분과위원회는 3개 이내로 설치할 수 있고, 5명 이내의 위원으로 구성하여 운영할 수 있는 근거 신설
- 퇴직 공직자의 취업제한 여부의 확인, 업무 취급의 승인업무 등 위원회 기능 확대, 기타 수당규정 개정(공무원인 위원은 수당 지급대상에서 제외), 심사기준 근거 신설, 다른 법령의 준용 규정 신설

2011. 12. 21(원안)

139. 충청남도 도립학교 설치 조례 일부개정조례안(교육위원회)/교육감(2011.11.8)

- 2012. 3. 1자 통폐합으로 폐지되는 학교 삭제, 교명을 새롭게 변경하려는 것임.
- 학교폐지 : 4원 4교

지역	학교명	병설유치원			초등학교					비 고
		학급	원아수	교원	학급	학생수	교원	일반직	기능직	
공주	중장(中狀)초등학교	1	4	1	4	23	6	1	2	계룡초로 수용
서산	반양(磻陽)초등학교	1	10	1	6	52	9	1	1	해미초로 수용
논산	호암(虎岩)초등학교	1	4	1	4	30	6	1	2	노성초로 수용
청양	대치(大峙)초등학교	1	2	1	3	14	4	1	2	청양초로 수용

※.폐지일자 : 2012. 3. 1

- 교명변경 : 고등학교 2교
- (부여) 부여산업과학(扶餘産業科學)고등학교 → 충남발효식품(忠南醱酵食品)고등학교
- (청양) 청양정산(靑陽定山)고등학교 → 정산(定山)고등학교

※. 변경일자 : 2012. 3. 1

2011. 12. 21(원안)

140. 충청남도 의안의 비용추계에 관한 조례안(행정자치위원회)/도지사(2011.11.9)

- 의안 등의 제정 또는 개정에 따라 재정에 미치는 영향을 사전에 파악, 재원의 효율적인 배분을 통한 재정 건전성 강화 및 지방자치단체의 장이 예산상 또는 기금상의 조치를 수반하는 의안을 발의하는 경우에는 그 의안의 시행에 수반될 것으로 예상되는 비용에 대한 추계서와 이에 상응하는 재원조달 방안에 관한 자료를 의안에 첨부하도록 지방자치법 개정

- 의안의 규정에 따라 의무적 또는 임의적으로 발생하는 비용을 추계대상으로 하며 직접적으로 발생하는 비용을 대상으로 하되, 필요한 경우 간접적인 부담이나 파급 효과를 포함할 수 있음
- 제외대상은 의안의 내용이 선언적·권고적 형식으로 규정되는 등 기술적으로 추계가 어려운 경우, 국가의 안전보장 및 군사에 관한 사항으로 비용추계서의 첨부가 곤란한 경우이며 제외대상인 경우에도 비용 추계서에 그 사유를 기재하여 함께 제출
- 비용 추계서에서는 비용의 발생요인, 비용 추계의 전제 및 결과, 재원 조달 방안, 작성자 등이 포함되어야 하며 장래에 확정되거나 합리적으로 예측되는 비용을 계량적으로 표시하되, 계량적 표시가 곤란한 경우에는 이를 대신하여 비용 측면에서 예상되는 결과를 기술할 수 있음.
- 세입과 세출이 같이 발생하는 경우에는 서로 상계하지 아니하고 각각 표시하며, 이미 발생하고 있는 비용이 있는 경우에는 의안의 시행에 따른 총 소요비용에서 기존의 비용을 상계한 나머지 비용을 추계하며, 비용추계 기간은 의안의 시행일로부터 5년으로 하되, 필요한 경우에는 기간을 단축 또는 연장가능
- 비용추계는 연도별로 구분 작성하되 연도별 규모산정이 부적합한 경우에는 달리 표시할 수 있으며, 비용추계의 기준 가격은 행정안전부의 해당연도 예산편성 운영 기준을 적용하고, 예산편성 운영기준이 없는 경우에는 발의 당시 가격으로 하고, 비용추계의 내용·서식 등 구체적인 작성 방법에 대하여 필요한 사항은 도지사가 정함.
- 보조금·지방교부세 등 의존재원, 지방세 수입·세외 수입 등 자체 수입, 지방채 발행 등 방안을 구체적으로 명시하여야 함

2011. 12. 21(원안)

141. 충청남도 공무원 후생복지제도 운영에 관한 조례안(행정자치위원회)/도지사(2011.11.9)

- 충청남도 공무원의 근무능률 증진을 위한 후생복지 업무에 대하여 그동안 훈령(충청남도 공무원 맞춤형 복지제도 운영 규정, 충청남도 후생시설 운영 규정)으로 운영하였으나 이를 통합한 조례를 제정함으로써 후생복지제도를 보다 체계적이고 효율적으로 운영하고자 함
- 적용대상은 도 소속공무원, 도의회 의원, 충청남도에 근무 중인 사람으로서 공무원이 아닌 사람
- 휴게실, 구내식당, 매점, 보육시설, 건강관리실, 체력단련실, 콘도 등 후생시설 운영과 맞춤형 복지제도의 시행기준으로 복지항목별 복지점수 사용한도, 부여기준, 부여 및 관리 등 규정
- 후생복지제도의 내실 있는 운영을 위하여 후생복지운영위원회 설치, 운영

- 구성 : 15인 이내(위원장 : 자치행정국장)
- 심의사항

· 맞춤형 복지제도 운영계획 및 예산에 관한 사항
· 복지항목의 구성 및 복지점수 부여기준 변동에 관한 사항
· 단체보장보험 계약에 관한 사항
· 맞춤형 복지카드 운영수익의 처리에 관한 사항
· 후생복지시설의 운영, 후생복지사업의 시행에 관한 사항
· 그 밖에 위원장이 운영상 필요하다고 인정하는 사항

2011. 12. 21(원안)

142. 충청남도 행정기구 및 정원 운영에 관한 조례 일부개정조례안(행정자치위원회)/도지사(2011.11.9)

• 그동안 한시기구로 운영 해 오던「서해안유류사고지원본부」가 2011.12.31자로 존속 기한이 만료되는바, 유류피해사고가 발생한지 만 4년이 되었지만 해양생태계 복원사업 등 아직 해결해야 할 현안과제가 많고 피해주민의 보상청구에 대한 IOPC 사정 및 보상이 완료되는 시점까지 동 기구의 존속 필요성이 불가피함에 따라 道 본청 상시기구로 전환하고자 하는 것이며
• 현재 도 본청 상시기구로 편제되어 있는「도청이전추진본부」를 도청이전과 내포신도시 개발사업을 총괄하는 한시기구로 전환하고 동 기구의 존속기간을 2013년 12월 31까지 운영하고자 행정안전부에서 승인을 받아 본 조례를 개정
• 또한, 교육과학기술부의 대학 구조개혁 및 교육역량 강화사업 대상학교 선정 시 교원확보율이 주요 평가지표로 활용됨에 따라 현재 55.6%로 전국 중하위권인 청양대학의 전임교원을 증원하여 대학 경쟁력 강화와 교원 확보율을 높이고자 본 조례를 개정
• 도청이전본부 명칭 변경
- (현행)도청이전추진본부 → (변경)도청이전 · 내포신도시건설본부
• 도청이전 · 내포신도시건설본부 한시정원의 직급 및 운용시한 조정
- 한시정원 조정 : (현행) 0명 → (조정) 1명(3급 +1명)
- 운용시한 : 2013년 12월 31일까지
• 도청이전추진본부
- 한시정원 조정 : (현행) 36명 → (조정) 0명
• 서해안유류사고지원본부 한시기구를 상시기구 조정
- 한시정원 조정 : (현행) 1명 → (조정) 0명
• 정원관리 기관별 · 직급별 정원 조정(
- 농업기술원 지도직 정원 2명 감축
  · (현행) 지도직 26명 → (조정) 지도직 24명 (△2)
  · (현행) 지도사 20명 → (조정) 지도사 18명 (△2)
- 충남도립청양대학 교육공무원 정원 2명 증원

· (현행) 교육공무원 44명 → (조정) 교육공무원 46명 (+2)
· (현행) 교수·부교수·조교수·전임강사 30명 →
(조정) 교수·부교수·조교수·전임강사 32명 (+2)

2011. 12. 21(원안)

143. 충청남도 청사관리·운영 조례안(행정자치위원회)/도지사(2011.11.9)

- 지방자치단체의 재정역량, 주민 및 공무원 수 등을 고려하지 않은 과도한 디자인 및 규모로 인한 방만한 청사건립을 방지하고 비효율적인 에너지 낭비 요소를 사전 제거하고 신재생에너지 이용확대를 통한 저탄소 녹색정책에 부응하며 예산절감은 물론, 보다 합리적이고 체계적인 청사 관리·운영이 이루어지도록 하고 제한된 공공청사의 이미지를 주민편익시설을 배치하여 도민 친숙공간으로 탈바꿈 도모
- 적용대상은 충청남도 본청(직속기관 및 사업소 포함) 및 충청남도의회 청사 및 관사임
- 청사 신·증축 시 타당성 여부를 검토하여 신·증축 계획을 수립, 청사의 기준면적은「공유재산 및 물품 관리법 시행령」제95조에 따른 본 청사·의회청사 및 도지사의 집무실 면적 규정, 신·증축 청사 에너지 효율등급 규정 및 에너지 절감 실천에 관하여 규정
- 사용자에 따른 1급 ~ 3급 등 관사의 구분, 사용자에 따른 관사사용허가 및 취소·반납에 관한 규정, 사용자 및 경비 별 관사운영비 부담에 관하여 규정

2011. 12. 21(원안)

144. 세종특별자치시 설치에 따른 영구임대아파트 건립 및 관리 지원 조례안(행정자치위원회)/도지사(2011.11.9)

- 세종특별자치시 건설로 생활터전이 편입되어 주거를 상실하는 행정중심복합도시 건설 예정지역 저소득층 주민 등을 위해 영구임대아파트를 건립하여 주거생활 안정을 돕고자 함이며, 영구임대아파트 건립내용·건립비용 출연·건립방법·소유권 등 임대아파트 건립 사업주체 간 협약사항 이행을 확보하고, 입주 및 운영 등 임대아파트를 효율적으로 관리도모
- 영구임대아파트의 명칭을 "행복아파트"라고 하며, 영구적인 임대를 목적으로 건립하며 세종특별자치시 설치구역 내에 건립하는 행복아파트에 대한 일련의 행위에 대하여 적용
- 행정중심복합도시 건설 예정지역 1단계 사업지구 내에 아파트 500세대를 건립하며 행복아파트 건립비용은 행정중심복합도시 건설 예정지역 내 충청남도·공주시·연기군 공유재산 보상금으로 출연하고, 그 외 부족비용은 한국토지주택공사에서 부담
- 행복아파트 건립 사업주체는 한국토지주택공사에 위탁 시행하며 행복아파트

건립이 완료되면 사업주체는 준공검사 실시

- 행복아파트 준공 후 지방자치단체(충청남도, 공주시, 연기군) 재산출연 비율에 따라 소유권이전 등기
- 운영관리는 입주자격, 입주자선정, 임대료 등 운영관리는 "충청남도 영구임대주택 운영 및 관리규정"에 따르며 행복아파트의 효율적인 관리를 위하여 가칭"행복아파트운영위원회"를 둘 수 있고 행복아파트를 주택임대사업자에게 위탁 관리할 수 있도록 함
- 행복아파트 건립추진을 위해 가칭"행복아파트건립지원협의회"를 설치·운영할 수 있도록 함

2011. 12. 21(원안)

145. 충청남도재난관리기금설치및운용조례 일부 개정조례안(건설소방위원회)/도지사(2011.11.9)

- 재난관리기금 적립·운영의 제도개선과 관련「재난 및 안전관리기본법 시행령」이 개정(대통령령 제22982호, '11. 6. 27)되어 2011. 6. 30.부터 시행됨에 따라 이를 반영하고, 재난관리기금의 효율적 운영·관리를 위하여「충청남도 재난관리기금 설치 및 운용 조례」를 일부 개정
- 재난관리기금은 법 제68조 제2항과 시행령 제74조의 규정에 해당하는 용도에 사용

> 가. 법 제3조 가목 또는 나목 재난(자연재난 및 인적재난) 대응을 위한 용도
> - 재난 및 안전관리를 위한 공공분야 재난 예방활동
> - 「자연재해대책법 시행령」제55조에 따른 자연재해저감시설의 설치(재난 예보·경보시설 설치로 한정) 및 보수·보강
> - 재난피해시설(지방자치단체 소유 또는 관리시설)에 대한 응급복구 또는 긴급한 조치
> - 지방자치단체의 긴급구조능력 확충사업
> - 법 제40조부터 제42조까지의 규정에 따른 대피명령 또는 퇴거명령을 이행하는 주민에 대한 임대주택으로의 이주 지원 및 주택임차비용 융자
> - 재난의 원인분석 및 피해 경감 등을 위한 조사·연구
>
> 나. 기본법 제3조 다목 재난(감염병 또는 가축전염병) 대응을 위한 용도

- 매년 적립하는 재난관리기금의 법정적립액 총액의 100분의 15 이상을 장기 예치·관리하고, 나머지 금액과 발생한 이자는 조례안 제3조 용도에 사용할 수 있도록 운용·관리하며 기금의 수입·지출 및 출납보관에 관하여는「지방자치단체 기금관리기본법」제6조에 따라 세계현금의 예에 준하여 관리
- 충청남도 재난관리기금 운용심의위원회 위원은 재난과 관련이 있는 도 소속 실·과장에서 위원장이 임명하되, 민간전문가가 3분의 1이상 참여하며「지방자치단체 기금관리기본법」제8조 규정에 따라 기금의 운용계획 수립 및 결산보고서 작성 도의회에 제출

〈건설소방위원회수정안〉

- 띄어쓰기가 되어 있지 않은 현 조례제명을 법제처의 조례제명 띄어쓰기 권장

에 따라 「충청남도 재난관리기금 설치 및 운용 조례」로 수정하며 상위법령을 인용할 때 잘못 기재된 사항과 오타수정

2011. 12. 21(수정)

146. 충청남도 도청이전을 위한 도시건설 및 지원에 관한 특별법 시행 조례 일부개정조례안(충청남도 도청이전 추진지원특별위원회)/도지사(2011.11.9)

- "도청이전신도시건설위원회" 추가 심의 사항 및 "자문위원회의 구성 및 운영"에 대한 사항을 관련법
  및 현실에 맞도록 개정하는 등 조문을 구체화 명확화 함.
- 도시개발법 등 관련법에 부합하도록 도청이전신도시건설위원회 심의 사항 중 1호 "자문위원회의 구성 및 운영에 관한 사항" 및 3호 "조성토지 공급계획에 관한 사항" 삭제.
- 개발사업 조정·관리 기능을 수행 할 총괄자문단을 구성하기 위하여 조의 제명을 "총괄자문단 구성 및 운영"으로 하고, "제1항부터 제5항까지" 전부를 "제1항부터 제8항"으로 개정.
- 총괄자문단 위원에게 심의 또는 자문을 실시한 경우 수당을 지급할 수 있도록 개정.

〈도청이전특위수정안〉

- 조의 제명과 문구를 보다 간결하고 명확하게 하고, 효율성이 확보되지 아니한 일부 항목은 삭제하는 등 일부 조문을 수정

2011. 12. 21(수정)

147. 충청남도 푸른충남21추진협의회 설치.운영 및 지원 조례 일부개정조례안(문화복지위원회)/김석곤.장기승.김장옥.박영송.유병국.윤미숙.윤석우.조치연.유환준 의원. 찬성 : 김정숙 의원 외 12인(2011.11.15)

- 1992. 6월, 유엔환경개발계획(UNCED)의 리우환경회의에서 지속가능한 개발을 위해 각국에 지속가능발전위원회 설치 권고하였으며 정부에서는 2000. 9월, 지속가능발전위원회 설치(대통령령 제16946호) 道는 리우선언 실천을 위해 2000.11월, 환경기본조례 제정, 협의회 설치근거 마련 후 2001. 2월, "푸른충남21추진협의회"를 창립하고 "지방의제21"을 추진하여 왔으나 협의회가 "추진협의회"로 되어 있어 협의회 설치목적에 부합되도록 조례명칭 및 조례내용을 "실천협의회"로 변경

【의제21】 : 리우선언을 실천하기 위한 행동강령(전문 4부, 39개 의제)
○ 지구환경문제의 원인이 되는 각종 사회·경제적요인 및 대기·해양·폐기물·토지 등 각종 환경사안 해결방안, 이를 위한 사회 각 계층의 역할과 법제도, 재정지원 등의 광범위하고 포괄적인 이행체계로 이루어져 있으며,
○ 국제협약과 같은 구속력은 없으나 각국 스스로 환경보전과 개발을 조화시킬 수 있는 방향 제시

• 협의회 설치목적에 부합되도록 조례의 명칭, 조례에서 사용하는 "추진협의회" 를 "실천협의회"로 변경하고 협의회 운영위원회의 효율적 운영을 위해 당연직 위원을 두도록 하고 협의회 설립취지에 맞는 사업을 추진도록 사업추진범위 신설

2011. 12. 21(원안)

148. 충청남도 저탄소 녹색성장 기본 조례 일부개정조례안(문화복지위원회) / 김석곤.장기승.김장옥.박영송.유병국.윤미숙.윤석우.조치연 의원. 찬성 : 김정숙 의원 외 13인(2011.11.15)

• "저탄소 녹색성장 기본법"은 "지속가능발전 기본법"에서 출발한 조례의 명칭이 "충청남도 저탄소 녹색성장 기본 조례"로 되어 있어 도의 지속가능발전 추진을 보완·강화하고 지속가능 발전법 관련사항과 "지속가능발전위원회(환경부)"와의 업무의 연계성 강화를 위하여 현행 조례의 명칭을 "충청남도 저탄소 녹색성장 및 지속가능발전 기본 조례"로 변경
• 충청남도녹색성장위원회를 구성 및 운영으로 위원회의 연속성과 행정의 효율적 운영을 위해 민간위촉위원의 임기를 "1년"에서 "2년"으로 개정하며 위원회의 효율적 운영 및 사무를 원활히 추진하기 위하여 "부위원장"을 민간 위촉위원 中에서 도지사가 지명토록 개정
• 회의는 정기회의 개최주기를 반기별에서 현실에 맞게 연1회로 변경하고 녹색성장 책임관을 녹색성장 업무 추진부서의 실국장으로 개정

2011. 12. 21(원안)

149. 충청남도 의회의원 의정활동비 등의 지급에 관한 조례 일부개정조례안(의회운영위원회)/의회운영위원회 위원장(2011.11.16)

• 「지방자치법」 제33조, 같은 법 시행령 제33조에 따라 "충청남도의정비심의위원회"에서 충청남도의회 의원 월정수당 지급 기준액이 결정(2012. 1. 1부터 시행)되어 개정
• "충청남도의정비심의위원회"에서 결정한 2012년도 월정수당 반영
- 의원 1인당 월정수당 지급액 인상(월2,870,000원→ 월3,020,000원)
• 재의요구 : 행정안전부(2011. 11. 25), 도지사(2011. 11. 29)
- 지방의원 의정비 결정 시 지역주민 의견 미반영(지방자치법시행령 제 34조 6항)

2011. 11. 16(원안)

150. 충청남도 의용소방대 설치 조례 일부개정조례안(건설소방위원회)/권처원.서형달.유기복.박찬중.김홍장.이진환.박문화.이도규 의원, 찬성 : 명성철 의원 외 12인(2011.11.23)

• 의용소방대장의 임기 연임제한을 두어 참신하고 능력 있는 대원이 대장이 될

수 있는 기회를 열어주고, 시 단위 소방서가 2개 이상인 경우에는 소방서별로 연합회를 두어 업무관할을 명확히 하고, 의용소방대 활동실적에 따라 수당 등 각종 인센티브를 성과중심으로 보상하고 관리하도록 하는 등 현행 조례의 운영상 나타난 일부 미비점을 개선·보완

- 1개의 시·군에 2개 이상의 소방서가 설치되어 있는 경우 각 소방서의 관할구역마다 연합회를 설치할 수 있도록 하여 업무관할을 명확히 하였음
- 도 연합회장과 도 여성회장은 소속 대장을 겸직하고 있는 것을 분리하여 연합회장과 여성회장의 고유의 업무에만 성실하게 임할 수 있도록 하였으며, 사임한 대장은 고문으로 위촉하고, 업무공백이 발생하지 않도록 신속히 신규 대장을 임명하도록 함
- 도 연합회장(여성회장)과 시·군 연합회장(여성회장)이 소속 연합회장(회원)과 시·읍·면 대장을 총괄 지휘·감독하여 조직력을 체계화함
- 의용소방대 활동실적에 따라 수당 등 각종 인센티브를 성과중심으로 보상하고 관리하도록 하여 경쟁력을 통한 선진의용소방대를 구현할 수 있도록 함

2011. 12. 21(원안)

151. 충청남도 의회의원 의정활동비 등의 지급에 관한 조례 일부개정조례안(의회운영위원회)/의회운영위원회 위원장(2011.12.21)

- 「지방자치법」 제33조, 같은 법 시행령 제33조에 따라 "충청남도의정비심의위원회"에서 결정한 충청남도의회 의원 월정수당 지급 기준액에 대하여 도민의 여론 조사결과를 수렴하여 개정
- "충청남도의정비심의위원회"에서 결정한 충청남도의회 의원 월정수당 지급기준 이내의 금액 반영

- 의원 1인당 월정수당 지급액 인상(월2,870,000원 → 월2,960,000원)

2011. 12. 21(원안)

152. 충청남도 생명존중 문화조성 및 도민자살 예방에 관한 조례안(문화복지위원회)/김석곤·장기승·김기영·김장옥·박영송·유병국·윤미숙·윤석우·조치연 의원, 찬성 :맹정호 의원 외 17인(2012.1.10)

- 급속한 산업화·도시화의 결과 전통적 가치관과 공동체를 지탱해온 질서·규범이 붕괴되면서 자살 등 생명경시 풍조 만연됨에 따라 자살예방사업의 사회적 지지가 지속될 수 있는 제도적 장치 및 자살예방 전문프로그램의 개발·보급 등 대책 강구 필요
- 자살예방시책은 자살 위험에 노출된 개인이 처한 특수한 환경을 고려하여 사전 예방적 대책 및 사회 문화적 인식개선에 중점을 두고 수립
- 생명존중문화 조성 및 자살예방 활성화를 위한 시책의 수립 및 시행에 관한 도지사의 책무를 정하고 기본계획의 수립·시행, 자살예방위원회 및 센터의 설치·운영,

자살자 가족 및 자살예방사업을 수행하는 민간단체 등에 대한 지원 근거를 마련

2011. 2. 3(원안)

153. 충청남도 선도기업 및 유망 중소기업 육성 등에 관한 조례 전부개정조례안(농수산경제위원회)/강철민·김용필·김문권·유병돈·이광열·이종현·이준우·조길행·조이환 의원, 찬성 : 윤미숙 의원 외 1인(2012.1.16)

- 충청남도 선도기업과 유망 중소기업을 매년(유망) 또는 격년제(선도)로 구분 지정·운영함에 따른 지정기업의 증가로 인한 효율적인 지원·관리 미흡, 지정기업의 자긍심 저하와 신규 지정기업의 감소 등 문제점이 발생으로 충청남도 선도기업과 유망 중소기업 지정 일원화(유망 중소기업)로 지정기업에 대한 종합적이고 체계적인 지원·관리에 필요한 조례의 조항 내용을 현실에 맞게 전부 개정
- 조례의 제명을 "충청남도 선도기업 및 유망 중소기업 육성 등에 관한 조례"에서 "충청남도 유망 중소기업 육성 등에 관한 조례"로 개정
- 충청남도 유망 중소기업 지정대상 기준 완화

- "상시 종업원 수 150인 이하인 제조업 또는 제조업지원 서비스업"에서 "상시 종업원 수 300인 미만인 제조업"을 영위하는 중소기업
- 충청남도 유망 중소기업 지정에 관한 사항 구체적 명시, 충청남도 유망 중소기업 지정서 교부 및 표지판 설치, 자격변동 및 취소, 지정종료 등에 관한 사항을 정함.

〈농수산경제위원회수정안〉

- 「유망 중소기업 선정 평가기준의 기술평가 항목에 MAIN-BIZ (경영혁신형)기업을 추가

2011. 2. 3(수정)

154. 충청남도 의용소방대원 자녀장학금 지급조례 일부개정조례안(건설소방위원회)/박문화·서형달·유기복·박찬중·김홍장·이진환·권처원·이도규 의원, 찬성 : 김득응 의원 외 1인(2012.1.16)

- 자녀장학금에 대한 고등학생과 대학생의 불합리한 지급비율을 개선하여 경제적으로 어려운 의용소방대원의 자녀가 안정적으로 장학금을 지급받을 수 있도록 하고, 의용소방대 자녀 장학금이 다른 장학금과 중복 지급되지 않도록 하는 등 현행 조례의 운영상 나타난 일부 미비점을 개선
- 자녀 장학금 지급대상 선발기준이 하위 조항과 중복되므로 조문을 정리하고 지급대상의 범위와 각 의용소방대장 및 지역대장이 소속대원의 자녀를 추천할 수 있도록 추천인을 명확히 함
- 공정하고 객관성 있는 장학생 선발을 위하여 심사위원회를 구성하여 심사·선발하고, 고등학교 및 대학교 재학 중 다시 선발되지 못하도록 하던 것을 삭제하

여 순직대원의 자녀 및 경제적으로 어려운 사정에 있는 의용소방대원의 자녀가 안정적으로 학습할 수 있도록 함

- 고등학생과 대학생의 불합리한 선발 비율(2:1)을 삭제하여 해당 의용소방대의 여건에 맞게 지급될 수 있도록 하였으며 장학금액의 경우 고등학생의 공납액이 학교별(등급지별)로 차이가 많이 발생하므로, 이를 공립일반고 연 최고액의 1.2배를 초과하지 못하도록 상한액을 정해 형평성 유지
- 다른 장학금과 중복 지급 금지 규정을 신설하여 많은 대원 자녀에게 장학금 혜택을 줄 수 있도록 하고, 중복 지급 시 회수토록 함.

2011. 2. 3(원안)

155. 충청남도 미디어센터 설치 및 운영에 관한 조례 일부개정조례안(행정자치위원회)/도지사(2012.1.16)

- 새로운 홍보환경에 능동적으로 대응하고, 홍보효과를 높이고자 미디어별로 운영되어온 도정 명예기자단, 블로그 기자단 등을 하나로 통합하고 명칭을 「도민리포터」로 변경코자 하며 미디어센터 민간전문가의 위촉기준을 명확하게 하기 위하여 「지방계약직공무원 규정」을 준용하고자 개정
- 도정 명예기자단, 블로그 기자단의 명칭을 「도민리포터」로 변경하고 민간전문가의 위촉은 「지방계약직공무원 규정」의 지방계약직공무원채용 자격기준을 준용토록 규정 신설하였으며, 민간전문가 위촉직의 보수, 수당 및 여비 지급기준을 정함.

2011. 2. 3(원안)

156. 충청남도공직자윤리위원회 구성·운영 조례 일부개정조례안(행정자치위원회)/도지사(2012.1.16)

- 2011. 7. 29. 개정 공포된「공직자윤리법」제9조 및 제18조의2에서 공직자윤리위원회의 민간위원이 5명에서 7명으로 증원되고 취업제한 여부의 확인, 업무취급 승인 등 기능이 확대되었으며 분과위원회 설치, 심사기준의 근거 및 다른 법령의 준용 규정이 선설 되어 이에 맞게「충청남도공직자윤리위원회 구성·운영 조례」일부를 개정
- 민간 위원을 5인에서 7인으로 증원(전체 9인에서 11인으로 증원)하고 3개 이내의 분과위원회 설치와 그 구성 및 기능 규정
- 위원회 심사·결정을 위해 필요한 기준 마련 근거 신설하고 위원회 활동에 관한 연차보고서를 의회에 제출토록 함

2011. 2. 3(원안)

157. 충청남도 민원콜센터 설치 및 운영에 관한 조례안(행정자치위원회)/도지사(2012.1.16)

- 총 14개로 분산된 전화상담 창구를 콜센터로 통합하여 단일화된 창구 운영으로 대민서비스 역량 강화 및 전화 등을 통한 민원을 상담원이 친절하고 신속·정확하게 처리함으로써 전화돌림 현상 방지 및 민원인 대기시간 감소
- "충청남도 민원콜센터"라 함은 민원인이 전화, 인터넷 등으로 요청하는 민원에 대하여 정보통신시스템을 활용하여 상담원이 신속하고 정확하게 처리하여 주는 서비스를 제공하는 시설이며 필요시 별도명칭을 정해 사용가능
- 콜센터는 전화, 인터넷, FAX 등을 통한 민원 사항의 상담 · 안내에 관한 사항, 민원상담 자료의 데이터베이스 구축 및 지속적인 관리에 관한 사항, 콜센터 시스템 구축 및 장비의 관리와 운용에 관한 사항, 응용프로그램 개발 및 표준화·자동화에 관한 사항, 그 밖에 민원상담에 관한 사항처리
- 도지사는 콜센터의 원활한 운영을 위하여 다음 각 호의 시설·장비를 예산의 범위 안에서 설치 또는 전문 업체의 시설·장비를 임차해 사용함
  - 교환기, 각종 서버, 녹취장비, 상담용 컴퓨터, 통신장비 등 콜센터 운영에 필요한 장비
  - 콜센터 장비 설치를 위한 전산실 및 통신실
  - 콜센터 운영에 따른 상담실, 휴게실, 교육실
  - 그 밖에 콜센터 운영에 필요한 제반 편의시설
- 다음 사항을 심의하기 위해 충청남도 민원콜센터 운영위원회 설치함
  - 콜센터 시스템 구축 및 운영에 관한 사항
  - 콜센터 운영계획 수립 및 수탁업체 선정에 관한 사항
  - 기존 행정전산시스템과의 연계방안에 관한 사항
  - 콜센터 운영 평가에 관한 사항
  - 그 밖에 콜센터의 효율적인 운영을 위하여 필요한 사항
- 콜센터 운영위원회는 위원장 1인을 포함한 10인 이내의 위원으로 구성, 위원장은 행정부지사가 되고, 위원은 도의회 의원 2인, 도 소속 5급 이상 공무원 2인, 콜센터 업무에 관한 학식과 경험이 풍부한 민간전문가 5인을 도지사가 임명
- 공무원이 아닌 위원의 임기는 2년으로 하되, 연임 가능하며 위원회 사무 처리를 위하여 간사와 서기 각 1인을 두되, 간사는 콜센터 업무담당이 되고 서기는 콜센터 업무담당자가 됨
- 위원장은 위원회를 대표하고, 위원회의 사무를 총괄, 위원장이 부득이한 사유로 직무를 수행할 수 없는 경우에는 위원장이 미리 지명한 위원이 그 직무를 대행, 위원회의 회의는 도지사가 요구하거나, 위원장이 필요하다고 인정시 소집
- 재적위원 과반수의 출석으로 개의하고, 출석위원 과반수의 찬성으로 의결하며 위원장이 회의를 소집하고자 할 경우에는 회의 일시, 장소 및 부의안건을 회의 5일 전까지 각 위원에게 서면 통지
- 도지사는 도의회 의원 및 공무원이 아닌 위원이 위원회 회의에 출석하거나, 위

원회에 참석하여 발언하는 때에는 예산의 범위 안에서 「충청남도 위원회 실비변상 조례」에 따라 수당 또는 여비 지급

- 도지사는 본인이 사임을 원하는 경우, 위원회의 업무를 소홀히 하거나 업무수행이 부적당하다고 판단될 경우, 질병 또는 기타의 사유로 업무를 수행할 수 없는 경우에는 위원을해촉할 수 있음
- 도지사는 콜센터의 효율적인 운영을 위하여 필요하다고 인정할 때에는 「충청남도 사무의 민간위탁 및 관리조례」에서 정하는 바에 따라 위탁 · 운영 가능

〈행정자치위원회수정안〉

- "충청남도 민원콜센터(이하 "콜센터"라 한다)를 설치하고 그 운영에 관하여 필요한 사항을 규정함을 목적으로 한다." 를 "충청남도 민원콜센터를 설치하고 그 운영에 관하여 필요한 사항을 규정함을 목적으로 한다." 로 함.
- "충청남도 민원콜센터라 함은 민원인이 전화, 인터넷 등으로 요청하는 민원에 대하여" 를 "충청남도 민원콜센터(이하 "콜센터" 라 한다)함은 민원인이 전화, 인터넷 등으로 요청하는 민원에 대하여" 로 함.

2011. 2. 3(수정)

158. 충청남도 도세 감면 조례 전부개정 조례안(행정자치위원회)/도지사(2012.1.16)

- 2011.12.31. 충청남도 도세 감면 조례가 종료되고, 전국적인 감면사항 중 일부가 「지방세특례제한법」으로 이관됨에 따라 도세 감면 조례를 정비하고 장애인지원 및 지역경제 활성화 도모 등을 위해 기존 감면사항 중 조례로 정하여 지속적으로 감면하여야 할 사항은 일몰을 연장하는 등 조례 전부 개정
- 지방세특례제한법으로 이관된 지방공사, 지방의료원 지원을 위한 감면 규정 등 삭제
- 종교단체가 의료업에 사용하기 위하여 취득하는 부동산에 대하여 취득세 100분의 25 또는 100분의 50 경감, 이전공공기관 등 지방이전에 따른 취득세 감면 기한을 2013. 1. 1일부터 2015. 12. 31일까지 연장
- 시각장애 4등급인 자가 취득하는 자동차에 대하여 취득세 면제, 지역특산품생산단지 및 농수산물가공식품을 생산하는 자가 취득하는 부동산에 대하여 취득세 100분의 50 경감, 「관광진흥법」에 따라 지정된 관광단지에서 관광시설을 신설하거나 증설하기 위하여 관광단지개발사업시행자로부터 취득하는 사업용 부동산에 대하여 취득세 100분의 50 경감,
- 외국인투자기업이 신고한 사업을 영위하기 위하여 취득하는 재산에 대하여 취득세 면제, 농공단지에 대체입주 하는 자가 취득하는 농공단지 내의 부동산에 대하여 취득세 면제, 기업도시개발구역 등의 창업기업 등에 대하여 취득하는 부동산에 대하여 취득세 면제, 전통시장 시설 현대화사업의 시행으로 취득하는 건축물에 대하여 취득세 면제

- 자동계좌이체 방식에 의한 납부만을 신청한 경우 고지서 1장당 150원, 전자송달과 자동계좌이체 방식 모두를 신청한 경우 고지서 1장당 300원의 세액을 공제
- 도서지역 발전시설용 부동산에 대한 취득세 면제 규정 삭제

2011. 2. 3(원안)

159. 충청남도 백제문화단지 관리 운영 조례 일부 개정조례안(문화복지위원회)/도지사(2012.1.16)

- 백제문화단지를 통한 백제문화의 우수성을 전국에 널리 알리고, 명품 관광단지로의 기능을 충실히 수행토록 하기 위해 적극적인 관람객 유치 및 활성화를 위한 방안을 도입하여 안정적인 백제문화단지 운영을 도모하기 위함
- 관람객 유치를 위한 인센티브 제공 조항 신설, 사용료의 감면 내용을 구체적인 문구로 개정, 관람료를 타 공공문화시설 수준으로 정함

2011. 2. 3(원안)

160. 충청남도 과학기술 진흥 조례안(농수산경제위원회)/도지사(2012.1.16)

- 지방과학기술의 경쟁력 강화, 과학기술진흥사업 지원으로 지역경제발전, 도민의 생활과학 저변확대 등 삶의 질 향상 도모하고, 지방과학기술 진흥사업의 효율적 추진과 국제과학비즈니스벨트 거점지구와 기능지구 연계협력 사업 등 체계적·안정적 추진을 위한 관련 규정 및 종합 조정·심의기구 설치·운영에 관한 사항을 조례로 제정
- 지역과학기술 혁신을 도모하고 과학인재 육성, 과학기술정보 네트워크 구축, 과학기술 기반강화, R&D 등 과학기술진흥사업을 적극적으로 추진할 수 있도록 책임과 의무를 규정
- 5년마다 과학기술진흥종합계획을 수립하고, 매년 시행 계획을 수립·시행하도록 명시 및 충청남도의 과학기술진흥과 연구개발 역량 강화를 위한 사항의 심의·조정 기구로 충청남도 과학기술위원회를 설치하고, 위원회의 기능, 구성, 직무, 운영 등에 관한 사항을 규정
- 과학기술 연구개발사업의 총괄 부서를 전략산업과로 지정하고 효율적인 업무수행 및 전담기관을 지정·운영하여 필요한 재원을 출연 또는 보조할 수 있고, 신규 연구개발사업을 추진하고자 하는 부서에서는 총괄부서와 예산부서의 사전협의를 하도록 규정
- 지방과학기술진흥을 위하여 국가기관, 정부출연 연구기관, 공공기관, 학계・연구소・산업체와 공동으로 과학기술 연구기반 확충사업, 연구·인력개발 촉진사업, 정보화사업, 전략산업 및 신기술개발 사업, 국제과학비즈니스벨트 거점지구 및 기능지구와의 연계 협력사업, 과학기술협력 교류사업, 도민에 대한 과학기술 이해증진사업, 그 밖에 과학기술진흥을 위해 필요하다고 인정하는 사업 추진
- 과학기술역량 강화를 위하여 전략산업, 신성장 동력산업과 관련된 국내외 연구기관을 유치하기 위하여 위원회의 심의를 거쳐 연구기반 설립을 위한 기반확충, 전

략산업 육성을 위한 연구개발 사업을 발굴 추진하고 우수 연구 인력을 유치· 육성하기 위하여 정주여건 개선, 인센티브 지급 등의 사업을 추진할 수 있도록 규정

- 공동협력사업 및 연구기반 등 유치·지원에 의한 사업을 추진함에 있어 위탁하는 것이 효율성이 있다고 판단될 때에는 「충청남도 사무의 민간위탁 및 관리조례」에 의하여 관련 전문기관에 위탁하고, 필요한 예산을 지원할 수 있도록 규정
- 도민의 과학기술에 대한 이해증진 및 과학기술문화 확산을 위하여 과학기술 경진대회 및 지역과학축전, 과학기술 관련 국내·외 우수 전람회 및 전시회 유치, 과학관 등 과학문화시설 확충, 과학관 육성 및 지원 사업 그밖에 과학기술 문화 확산과 관련된 행사를 추진할 수 있도록 규정

2011. 2. 3(원안)

161. 충청남도 벼 재배농가 경영안정 직불금 지원 조례 일부개정조례안(농수산경제위원회)/도지사(2012.1.16)

- 조례제정 이후 이행과정에서 직불금 지원대상자 및 지원면적 등의 조문 해석이 다양하여 지원 가능한 농업인에 대한 규정과 농가당 상·하한 지원면적 등에 대해 필요한 사항을 정확히 규정하여 벼 재배농가의 안정적인 소득보전과 조례운용 제고를 위해 일부개정
- 농가당 지원면적은 1천 제곱미터 이상, 5만 제곱미터 초과 불가하며 지원대상은 「농어업·농어촌 및 식품산업 기본법」이 규정한 농업인
- 지원 제외 대상은 농업외의 종합소득금액 3천7백만 원 이상인 자, 「농지법」제11조제1항에 따라 농지처분 명령을 받은 자, 자기의 소유가 아닌 농지를 무단으로 점유한 자
- 지원 신청서 「쌀 소득 등의 보전에 관한 법률」에 의한 등록으로 갈음하되, 제외자는 국세청이 발생한 종합소득 증명원 첨부 제출 규정

〈농수산경제위원회수정안〉

- 정의규정에 표현된 '농어업·농어촌 및 식품산업 기본법'을 '법'으로 수정
- 지원제외대상을 따로 열거하지 아니하고, 쌀 소득 등의 보전에 관한 법률의 규정을 준용

2011. 3. 16(수정)

162. 충청남도 학원의 설립·운영 및 과외교습에 관한 조례 일부개정조례안(교육위원회)/교육감(2012.1.16)

- 「학원의 설립·운영 및 과외교습에 관한 법률」, 같은 법 시행령 및 같은 법 시행규칙 개정으로 상위 법령에서 위임한 사항과 그 시행에 필요한 사항을 규정하고, 현행 운영상 나타난 일부 미비점을 개선·보완 및 법제처의 「법령입안 심사기준」, 「알기 쉬운 법령정비기준」에 따라 조례 문장을 일반 주민이 쉽게 알고 이해할 수 있도록 조문 정비

• 원격교습학원의 설립·운영자의 경우 학습자별로 보험계약을 체결토록 하고 원격교습학원은 그 사무실이 위치한 지역을 관할하는 교육장에게 등록토록 개정

2011. 2. 3(원안)

163. 충청남도 친환경농업육성 조례 일부개정 조례안(농수산경제위원회)/강철민·김용필·이준우·이종현·김문권·유병돈·이광열·조길행·조이환 의원, 찬성 : 이기철 의원 외 4인(2012.2.14)

• 전 지구적 기상이변과 환경위기, 환경과 농업의 가치 재평가, 친환경 농업의 필요성이 과거 어느 때보다도 강조되고 있고 우수 농산물 학교급식과 식자재 안전성에 대한 인식 전환으로 소비자와 함께하는 친환경 농업의 육성을 강화하기 위하여 개정
• 농업환경 부하 경감 노력 근거 신설, 친환경농산물 안전성 검사 시 지원 근거 신설, 소비자 체험 지원 근거 신설, 학교 등 대량 소비처 공급 및 지원 근거 신설 등

2012. 3. 16(원안)

164. 충청남도 가축방역협의회 설치 및 운영에 관한 조례안(농수산경제위원회)/이종현·강철민·김용필·김문권·유병돈·이광열·이준우·조길행·조이환 의원 (2012.2.15)

• 도내 가축전염성 질병으로 인한 축산기반의 붕괴를 막고 피해농가 등에 대한 신속하고 효율적인 방역활동을 지원함으로써 충청남도 축산업의 발전과 공중위생의 향상에 필요한 사항을 규정
• 충청남도 가축방역협의회 설치 및 기능, 구성, 운영, 위원의 임기, 회의의 수당 지급 등 규정

2012. 3. 16(원안)

165. 충청남도 도립학교 설치 조례 일부개정조례안(교육위원회)/교육감(2012.2.24)

• 「충청남도 당진시 도농복합형태의 시 설치 등에 관한 법률」(2012.1.1.시행)에 따라 "당진군"이 "당진시"로 승격되고 당진시의 일부 읍·면 행정구역 명칭이 변경되어 해당 지역 학교의 위치를 행정구역에 맞게 개정
• "충청남도 당진군" 소재 병설유치원 31개원, 단설유치원 1개원, 초등학교 33개교, 중학교 9개교, 고등학교 4개교의 위치를 당진시 승격에 따른 당진시 읍•면•동•리의 명칭으로 변경
• 당진시 승격으로 당진시 소재 학교의 연번을 시(市)지역 마지막 순으로 이동하고 그에 따른 군지역 소재 학교의 연번을 순서에 맞게 변경

〈교육위원회수정안〉

• 부칙 제2조'다른 조례의 개정'과 관련「충청남도교육청 특수지근무수당 지급대

상지역 및 기관과 등급에 관한 조례」 [별표 2]의 "벽지"의 연번 순서도 시·군표기 순서에 맞게 수정하는 것이 타당하다고 판단되어 수정

2012. 3. 16(수정)

166. 충청남도 시.군의회의원 지역구의 명칭·구역 및 의원 정수에 관한 조례 일부개정 조례안(행정자치위원회)/도지사(2012.2.27)

- 지방자치법 제4조의2, 제7조 및 충청남도 당진시 도농복합형태의 시 설치 등에 관한 법률에 의거 당진시 승격에 따라「충청남도 시·군의회 의원 지역구의 명칭·구역 및 의원 정수에 관한 조례」일부를 개정하여 제19대 국회의원선거에 차질이 없도록 추진하기 위함
- 주요내용

시군명	개 정 내 용
당진시	○ 당진시 승격에 따른 시·군의회 의원정수란 시·군 명칭, 선거구명 및 선거구역 명칭 변경

2012. 3. 16(원안)

167. 충청남도 비상구 폐쇄 등 불법행위 신고포상금 운영 조례 일부개정조례안(건설소방위원회)/이진환·서형달·유기복·박찬중·김홍장·권처원·박문화·이도규 의원, 찬성 : 이광열 의원 외 2인(2012.4.5)

- 소방방재청에서 마련한 「비상구 폐쇄 등 불법행위 신고 포상제 운영 조례준칙 개선안」을 바탕으로 신고범위 등을 새로이 정하고, 신고포상제 운영상 보완이 필요한 사항 등을 충청남도 실정에 맞게 개정하여, 현행 조례의 운영상 나타난 일부 미비점을 개선·보완
- 종전의 광범위한 신고 포상제 신고범위를 대규모점포와 운수 및 숙박시설 등으로 명확히 정함
- 비상구 확보에 대한 도민의 안전의식 확산이라는 입법취지에 부합하게 자신의 거주 시·군에서만 신고할 수 있도록 하여 전문신고꾼의 피해를 방지
- 접수된 신고 내용만으로는 불법행위를 입증하기 곤란한 경우 신고자에게 기간내 신고내용을 보완할 수 있도록 하고 신고 된 자료로 불법행위가 명백하게 입증된 경우에는 현장 확인을 생략 가능
- 소방방재청 준칙(안)에 따라 포상금을 전통시장 온누리 상품권과 소화기, 단독경보형감지기 등의 물품으로 대체 지급할 수 있도록 하고, 같은 사람의 신고에 대한 포상금 등의 합산금액은 월100만원에서 월30만원으로 낮추어 전문신고꾼의 무분별한 신고를 제한함
- 포상금 등에 대한 지급 방법을 정하고 신고 된 자료로 불법행위가 명백하게

입증된 경우에는 포상심사위원회를 생략할 수 있도록 하고 소방방재청의 준칙 안대로 불법행위 신고 포상금 신청서상의 신고내용을 정리함

2012. 4. 24(원안)

168. 충청남도교육감이 고등학교의 입학전형을 실시하는 지역의 지정.해제에 관한 조례안(교육위원회)/ 교육감(2012.4.6)

- 초·중등교육법 시행령 제77조에 따라 충청남도교육감이 고등학교 입학전형을 실시하는 지역 지정 및 해제를 위한 타당성조사, 여론조사에 필요한 내용과 기준을 정하려는 것임
- 고등학교 입학전형을 실시하는 지역 지정, 고등학교 입학전형을 실시하는 지역 해제, 지역 지정 및 해제를 위한 타당성조사와 여론조사에 필요한 구체적인 사항은 교육규칙으로 정함

2012. 6. 29(위원회 부결)

169. 충청남도 도민 인권증진에 관한 조례안(행정자치위원회)/송덕빈·유익환·김정숙·김득응·김종문·맹정호·명성철·유환준·김홍열·조길행·유기복·권처원·김장옥·고남종·명노희·김지철·윤미숙·박영송·조치연·박문화·박찬중·유병돈 의원(22인), 찬성 : 이광열 의원 외 21인(2012.4.6)

- 도민의 인권이 실질적으로 보장 될 수 있도록 인권증진에 관한 도지사의 책무와 인권증진을 위한 지원근거를 명시하고, 충청남도 도민 인권증진위원회의 설치·운영에 대한 사항을 규정함.
- 도지사는 도민인권 보호 및 증진을 위해 노력하며, 관련시책을 발굴하여 적극적으로 추진하도록 함
- 도지사는 도민인권 보호 및 증진에 관한 사업을 종합적이고 계획적으로 추진하기 위하여 충청남도 도민인권증진 기본계획을 수립·시행하도록 함.
- 도지사는 도민의 인권보호 및 증진에 관한 사항을 심의하기위하여 충청남도 도민 인권증진위원회를 두며, 도민의 인권보장 및 증진에 관한 사업을 효율적으로 수행하기 위하여 충청남도 인권센터를 설치할 수 있도록 함

2012. 4. 24(원안)

170. 충청남도 농업인회관 설치 및운영에 관한 조례안(농수산경제위원회)/이광열·강철민·김용필·김문권·유병돈·이종현·이준우·조길행·조이환 의원(2012.4.9)

- 충청남도내 농업인단체의 건전한 육성과 우수농·특산물의 직거래 및 시장정보 제공 등으로 농업인소득증대 및 농업인의 복지 향상을 도모하기 위하여 충청남도농업인회관을 설치하고 이의 운영·관리에 필요한 사항을 규정

• 농업인회관의 설치 목적 및 회관의 위치, 농업인회관의 기능, 관리운영 방안 및 위탁, 수탁자 의무, 농업인회관 운영 상황 보고·검사 및 시정조치, 자체운영규정 및 시행규칙 등을 규정

2012. 4. 24(원안)

171. 충청남도교육감이 고등학교의 입학 전형을 실시하는 지역에 관한 조례안(교육위원회)/김지철·강철민·고남종·권처원·김득응·김문권·김석곤·김장옥·김정숙·김종문·김홍열·김홍장·맹정호·명노희·명성철·박문화·박영송·서형달·송덕빈·유병돈·유익환·유환준·윤미숙·이광열·이기철·이도규·이은철·이종현·임춘근·임태수·조길행·조남권·조이환 의원(2012.4.6)

• 「초·중등교육법 시행령」이 일부 개정됨에 따라 동 시행령 제77조제2항에 따라 충청남도교육감이 고등학교의 입학전형을 실시하는 지역의 지정과 해제 등에 관한 사항을 정함.

• 충청남도교육감이 실시하는 고등학교의 입학전형 적용대상 설정, 충청남도교육감이 고등학교의 입학전형을 실시하는 지역 지정 및 해제, 조례시행을 위해 필요한 사항은 규칙으로 정함

〈교육위원회수정안〉

• 교육감이 고등학교의 입학전형을 실시하는 지역 지정과 해제 시 해당 지역의 학생, 학부모 등을 대상으로 실시한 여론조사 결과 찬성 비율을 학생, 학부모 등이 혼란을 최소화할 수 있도록 조정

- 실시지역 지정 시 여론조사 기준 조정

제 정 안	수 정 안
해당 지역에 거주하는 학생.학부모 등을 대상으로 실시한 여론조사 결과 **과반수의 찬성**이 있을 것	해당 지역에 거주하는 학생, 학부모 등을 대상으로 실시한 여론조사 결과 **응답자의 100분의 65 이상의 찬성**이 있을 것

2012. 7. 6(수정)

172. 충청남도 교권과 교육활동 보호 등에 관한 조례안(교육위원회)/임춘근·강철민·고남종·김기영·김득응·김정숙·김지철·김홍열·김홍장·명노희·박문화·박찬중·송덕빈·유병국·유병돈·유익환·윤미숙·이광열·이기철·이도규·이은철·이진환·임태수·조남권·조치연 의원(2012.4.6)

• 교원의 권리와 교육활동 보호에 필요한 사항을 정함으로써, 교육주체 상호간 협력하고 존중하는 신뢰 기반 구축을 통해 교육의 질적 향상을 도모.

- 교원의 권리보장에 관한 기본원칙과 교권확립을 위한 교권수호 및 교권보호에 관한 사항을 정함
- 교권확립을 위한 교육감, 교원, 학교장의 책무, 교원의 학생징계요구 및 학교장의 학생징계조치 등을 정하고, 교육감이 교원에 대한 민원·진정 등을 조사할 경우 해당 교원의 교육활동을 존중하도록 함
- 운영 지원을 위하여 교육감은 예산의 범위에서 교원고충처리제도, 책임보험 가입 등의 제도 정비 및 지원을 하되 교육감과 학교장은 교원, 학부모, 학생을 대상으로 교육 및 홍보를 실시하도록 함
- 교권과 교육활동 보호 등에 관한 지도·감독을 하도록 하며 사립학교 교원의 교육활동을 공립학교와 동등한 수준으로 보장하도록 함
- 교권침해 예방 및 분쟁해결을 위해 교육청에 교권보호지원센터를 설치하도록 하며 교권침해 예방 및 분쟁해결에 관한 심의와 구제를 위해 교육청에 교권보호위원회를 설치하도록 함

〈교육위원회수정안〉
- 본 조례안의 일부 내용이 상위법과의 충돌이 예상되어 일부 내용을 수정하고, 조례가 시행될 경우 학교에서 혼란이 예상되는 조항은 삭제가 타당하다고 판단되어 목적 조항 등 수정

제 정 안	수 정 안
"이 조례는 「대한민국헌법」,「교육기본법」,「초·중등교육법」,「교원지위향상을 위한 특별법」등의 입법취지에 따라 충청남도 교권 및 교육활동을 보호하고,"	"이 조례는 교권침해를 예방하고 교육 관련 분쟁 발생 시 행정적.재정적 지원을 하도록 정하여 교원의 교육활동을 보호하고,"

2012. 7. 6(수정)

173. 충청남도 문화예술진흥조례 일부개정 조례안(문화복지위원회)/도지사(2012.4.9)

- 「문화예술진흥법」이 일부 개정(2011. 5. 25)되고, 같은 법 시행령이 일부 개정(2011. 11. 26) 시행됨에 따라 문화예술단체에 대한 지원업무의 효율성을 높이고 전문성을 확보하기 위한 전문예술법인·단체 지정 범위 확대 등에 관한 규정과 건축물 미술작품 적용비율 및 심의위원회 구성·운영 방법 등에 관한 근거규정을 마련하고 기존 조례의 내용 중 현실에 맞지 않는 부분과 언어 순화, 행정규제 완화로 주민불편 및 부담을 최소화하는 등 문화예술 진흥을 도모하고자 조례개정

〈문화복지위원회수정안〉
- 상위법인 문화예술진흥법의 조문과 현저한 차이를 보이는 조문 수정

• 도민의 혼란을 방지하기 위해서 6월 30일까지는 종전의 규정을 따른다는 경과 조치 추가

2012. 4. 24(수정)

174. 충청남도 관광진흥법에 의한 과징금 징수조례 폐지조례안(문화복지위원회)/도지사(2012.4.9)

• 조례의 근거가 되는 상위법인 「관광진흥법」이 1999. 1. 21. 전문개정시 과징금의 부과·징수에 관하여 도지사가 조례로 정할 수 있는 규정이 삭제됨에 따라 삭제조항에 의거 관련 조례를 폐지

• 지방자치법 제22조에 따라 지방자치단체는 법령의 범위 안에서 그 사무에 관하여 조례를 제정할 수 있고, 주민의 권리 제한 또는 의무 부과에 관한 사항이나 벌칙을 정할 때에는 법률의 위임이 있어야 하나 「관광진흥법」 전문개정시 과징금의 부과·징수의 권한이 당해「도지사」에서 「관할 등록기관등의 장」으로 개정되었기 본 조례를 폐지

2012. 4. 24(원안)

175. 충청남도 노사민정협의회 운영조례 일부 개정 조례안(농수산경제위원회)/도지사(2012.4.9)

• 충청남도 노사민정협의회 사무국의 사무를 비영리 단체 뿐 만아니라 비영리 법인에서도 위탁할 수 있도록 수탁기관의 범위를 확대하고자 충청남도 노사민정협의회 운영조례 일부 개정

• 충청남도 노사민정협의회 사무국의 사무를 비영리 법인에서도 위탁 할 수 있도록 일부 개정함

2012. 4. 24(원안)

176. 충청남도교육감 소속 지방공무원 정원조례 일부개정 조례안(교육위원회)/교육감(2012.5.7)

• 2012. 7. 1일 세종특별자치시교육청 개청으로 연기군 지역과 공주시 일부 학교가 세종특별자치시교육청 관할로 변경됨에 따라 시·도교육청 지방공무원 표준정원 및 보정정원 기준(교육과학기술부 고시 제2011-33호)에 맞게 충청남도교육감소속 지방공무원 정원을 조정하려는 것임.

• 충청남도교육감 소속 지방공무원 정원 총수 3,959명을 3,810명으로 변경

• 본청, 지역교육청, 직속기관, 지역교육청 소속기관 및 공립의 각급학교 정원 3,949명을 3,800명으로 변경

2012. 5. 30(원안)

177. 충청남도교육감 및 그 소속기관 공인조례 일부 개정조례안(교육위원회)/교육감(2012.5.7)

- 「행정업무의 효율적 운영에 관한 규정」 개정(대통령령 제23521호, 2012. 1. 22시행), 법제처의
  「법령입안 심사기준」, 「알기 쉬운 법령 정비기준」에 따라 문장을 주민이 이해할 수 있도록 정비
- 공인의 글자체인 "전서체"에서 "주민들이 간명하게 알아볼 수 있는 글자체"를 사용하도록 개정

- 기관의 장(교육감) 직인 크기 변경 : 한 변의 길이 2.7㎝ → 3㎝

- 주민들이 알기 쉽도록 제명 및 조문 띄어쓰기, 인용 조문에 낫표(「」) 사용, 용어 순화

2012. 5. 30(원안)

178. 충청남도 지방별정직 공무원의 임용 등에 관한 조례 일부개정조례안(행정자치위원회)/도지사(2012.5.9)

- 행정안전부로부터 지방별정직공무원의 임용 등에 관한 조례개정 표준안이 통보됨에 따라 자치법규 입안기준에 맞도록 일부내용을 개정하려는 것으로 지방별정직공무원 임용시험 실시기관 및 시험절차 명확화, 임용 시 공고생략 대상범위 확대 등 현행제도에서 나타난 일부 미비점을 개선
- 임용시험 실시기관 및 임용절차 명시

- 5급 상당이상 지방별정직공무원 임용시험을 도 인사위원회에서 실시 가능

- 별정직 임용시 공고생략 대상범위 확대

- 별정직 직무분야가 동일하나 다른 별정직 직위(상당계급)로 재임용

- 직제 및 정원 변경(전보사유)으로 직무분야가 동일한 직위로 재임용

- 임용절차 등 지방공무원 임용령 준용근거와 임용시험의 공동시행 및 위탁근거를 마련하고 장애인 차별 시정과 직권면직 사유 삭제
- 질병휴직 등의 허용과 결원보충제도 개선에 따른 인력충원 등 규정

2012. 5. 30(원안)

179. 충청남도 행정기구 및 정원 운영에 관한 조례 일부개정 조례안(행정자치위원회)/도지사(2012.5.9)

- FTA 확대 및 국제교역 증가로 인한 결핵·신종플루 등 신종· 재유행 감염병 발생 시 신속하게 대처하고, 소음·악취 등 생활환경 분야의 전문성 강화를 위해 보건환경연구원장 사무 세분화
- 세종특별자치시 출범에 따른 편입지역 행정기구와 공무원 정원을 이관, 당진市 승격에 따른 당진소방서 관할구역 명칭을 조정

- 현장 대응력 강화를 위해 119구조구급센터를 소방서장 직할로 설치
- 구제역·AI·광우병 등 악성전염병 검사업무가 지방으로 이양됨에 따라 가축전염병 방역 및 검사기능 전담부서를 설치하고 이에 따른 가축위생연구소장 관장사무를 조정
- 지방물가 안정을 위해 물가관리 전담 T/F를 한시적으로 설치하고, 그동안 한시조직으로 운영되던 금강사업T/F를 상시 기능으로 전환
- 지방공무원법 개정에 따라 그동안 10단계로 운영 중이던 기능직공무원 직급체계를 일반직과 동일한 9단계로 조정

2012. 5. 30(원안)

180. 충청남도 문화상 조례 전부개정조례안(문화복지위원회)/조치연·김석곤·장기승·윤석우·김장옥·김기영 의원, 찬성 : 조남권 의원 외 9인(2012.5.9)

- 현행 「충청남도문화상조례」는 1957년 제정하여 2011년까지 52회, 281명에게 시상을 해왔으나, 2003.4.30일 개정 후 기간이 경과되면서 시상 부문이나 심사 방법 등이 현실과 맞지 않으며 특히, 지방자치제도와 교육자치제도의 시행, 분야별 시상제도의 확대 등 많은 변화에 따라 문화상 관련 법규를 변화된 현실에 맞도록 개정
- 한글맞춤법에 따라 현행 「충청남도문화상조례」를 「충청남도 문화상 조례」로 명칭을 바로 잡고 충청남도 문화상 4대 부문의 발전에 기여하여 도의 명예를 빛낸 공적이 뚜렷한 사람에게 충청남도 문화상 수여에 필요한 사항에 대하여 정함
- 시상부문을 학술·예술·문학·체육 분야로 한정하고, 교육·지역사회 계발 부문을 삭제하였으며, 문화상 후보자 요건 중 본적을 가족관계등록부의 등록기준지로 바꾸고, 추천당시를 추천일 기준으로 변경함.
- 이미 문화상을 수상한 사람, 현직 자치단체의 장, 현직 지방의회 의원, 현직 공무원(공직자윤리법 제3조의2에 따른 공직유관단체 임직원을 포함한다)은 문화상을 시상하지 아니함.
- 후보자를 추천할 때 갖추어야 할 서류를 규칙에 정하도록 하고, 부문별 1명만 추천할 수 있도록 제한하여 추천 남발 방지.
- 위원회 및 부문위원회의 위원장은 해당 위원회를 대표하고 사무를 총괄하며 그 회의의 의장이 됨
- 위원회 및 부문위원회는 재적위원 과반수의 출석과 출석위원 과반수의 찬성으로 의결토록 함
- 시상부문별 심사 기준을 규칙으로 정하도록 규정

2012. 5. 30(원안)

181. 충청남도 노인복지에 관한 조례안(문화복지위원회)/김장옥·김석곤·명성철·장기승·김기영·김정숙 의원, 찬성 : 송덕빈 의원 외 20인(2012.5.9)

- 충청남도의 실정에 맞는 노인복지정책을 종합적으로 추진함으로써 노인의 건

강 및 복지증진에 기여하기 위한 근거규정을 마련하려는 것임.

- 노인의 날 행사계획 수립·시행과 함께 관련비용에 대한 지원근거를 마련하고 노인복지에 관한 종합계획 수립과 함께 필수적으로 포함시켜야 할 항목을 정함
- 노인건강 진단 등 보호조치, 노인건강 진단, 보건교육 실시 및 홀로 사는 노인에 대한 방문 요양 서비스와 안전 확인 등의 보호조치, 도 단위 노인회에 대한 운영비 지급 등을 규정
- 노인복지사업 및 노인복지시설의 운영을 후원하기 위하여 위원회를 두고 운영 방법 제시, 도에서 보조할 수 있는 노인복지사업 항목을 정함

2012. 5. 30(원안)

182. 충청남도 도정기록 보존 관리조례 폐지조례안(문화복지위원회)/도지사(2012.5.9)

- 이 조례는 충청남도 도정의 기록보존 및 발간을 위하여 충청남도 도정기록보존위원회를 설치하고 그 운영에 관한 사항을 규정함을 목적으로 하고 있으나, 「공공기록물 관리에 관한 법률(법률 제11391호)」이 2012. 3. 21. 일부개정 되면서 공공기관의 투명하고 책임 있는 행정 구현과 공공기록물의 안전한 보존 및 효율적 활용에 관하여 필요한 사항의 법률적 근거가 마련되어 있고,
- 「충청남도 역사문화연구원 설립 및 지원조례(조례 제3076호, 2003. 11. 10)」에 도사편찬 및 도정 사료의 체계적 보존 · 관리에 관한 사업을 규정하고 있으며, 조례 제정 이후 실질적인 업무수행기구인 '충청남도도정기록보존위원회'의 구성이 되지 않아 동 조례의 실효성이 없어 폐지

2012. 5. 30(원안)

183. 충청남도 친환경상품 구매 촉진 조례 전부개정조례안(문화복지위원회)/도지사(2012.5.9)

- 「친환경상품 구매촉진에 관한 법률」이 「녹색제품 구매촉진에 관한 법률」로 개정됨에 따라 충청남도 녹색제품 구매촉진을 위해 필요한 사항을 규정하고, 녹색제품 정보제공 및 교육·홍보 등 도민의 녹색생활 실천을 위하여 녹색구매지원센터의 설치·운영 등에 관한 사항을 마련하고자 조례 개정
- 「충청남도 친환경상품 구매촉진 조례」를 「충청남도 녹색제품 구매촉진 조례」로, "친환경상품"을 "녹색제품" 으로 개정
- 법 개정에 따라 "친환경상품구매촉진협의회"를 "충청남도 환경정책위원회"로 통합·운영
- 공공기관의 녹색제품 구매이행계획의 수립·공표일을 매년 12월말에서 회계연도 시작 후 2개월 이내로 변경하고 녹색제품 구매실적 공표 주체가 환경부장관으로 변경됨에 따라 이를 반영
- 녹색제품 구매가 어렵다고 판단하는 경우를 구체화하고 녹색제품 대상품목 외의 품목에 대한 녹색제품 판단기준 보완하였으며 녹색제품 정보제공 및 구매문화 증진

• 도민의 녹색생활 실천을 위하여 법령상 지방자치단체의 장이 설치·운영할 수 있도록 규정한 녹색구매지원센터의 설치·운영 근거 마련

〈문화복지위원회수정안〉

• 법령을 쉽게 이해할 수 있도록 정한 "알기 쉬운 법령 정비기준"에 따라 목적조문에 약칭을 하지 않고 다음에 오는 조문에 약칭하도록 한 규정에 맞도록 수정
• 목적 조문에 약칭한 녹색제품 구매촉진에 관한 법률(이하 "법"이라 한다)은 제3조에, 충청남도(이하 "도"라 한다)는 제4조에 약칭하고 적용대상 공공기관에 합의제 행정기관 추가

2012. 5. 30(수정)

184. 충청남도 환경보전 자문위원회 조례 일부개정조례안(문화복지위원회)/도지사(2012.5.9)

• 「환경정책기본법」 개정에 따라 "충청남도환경보전자문위원회"의 명칭을 "충청남도 환경정책위원회"로 개정하고, "충청남도 환경정책위원회"에서 녹색제품구매촉진을 위한 중요 사항을 심의하도록 기능을 추가하려는 것임.
• 조례의 제명「충청남도환경보전자문위원회조례」를 「충청남도 환경정책위원회 조례」로 개정하고 위원회의 명칭을 "충청남도환경보전자문위원회"를 "충청남도 환경정책위원회"로 변경
• 「충청남도 친환경상품 구매촉진 조례」 개정과 관련하여 "친환경상품구매촉진협의회"의 기능이 "충청남도 환경정책위원회"로 통합·운영됨에 따라, 동 위원회에 "녹색제품구매촉진을 위한 중요 사항"에 대한 심의 기능 추가

〈문화복지위원회수정안〉

• 법령을 쉽게 이해할 수 있도록 정한 "알기 쉬운 법령 정비기준"에 따라 목적조문에 약칭을 하지 않고 다음에 오는 조문에 약칭하도록 한 규정에 맞도록 수정
• 목적 조문(제1조)에 약칭한 충청남도 환경정책위원회(이하 "위원회"로 한다)를 다음에 오는 조문(제3조)에 약칭

2012. 5. 30(수정)

185.충청남도 귀농인 지원 조례 일부개정 조례안(농수산경제위원회)/강철민·김용필·김문권·유병돈·이광열·이종현·이준우·조길행·조이환 의원(2012.5.8)

• 도민의 경제, 사회, 문화의 기반인 농어업과 농어촌의 지속가능한 발전을 도모하기 위하여 농어촌에 인력의 유입을 촉진하고, 귀농과 귀어를 희망하거나 정착한 자에 대한 지원 근거를 강화함
• 법령 개정에 따라 '농업·농촌'을 '농어업·농어촌'으로, '귀농인 지원 조례'를 '귀농어업인 지원조례'로, '귀농인'의 정의를 '귀농어업인'으로 표현
• '귀농어업인 지원센터 지정 등' 신설, '일자리 알선 및 창업 지원' 신설, '판로

및 유통 지원' 신설, '신용보증 알선' 신설, '민간단체 등의 지원' 신설, '우수 귀농어업인의 선정 및 지원' 신설, '권한의 위임 등' 신설

2012. 5. 30(원안)

186. 충청남도 산업단지 정주여건 개선에 관한 조례안(농수산경제위원회)/도지사(2012.5.9)

- 충남 지역의 기업유치 증가와 함께 근로자 정주여건도 개선하므로 기업의 종사자들이 도내에 정착하여 생산-소비가 연결되는 지역발전 구조를 갖추기 위한 기본 시책 및 종합계획의 수립과 그 시행에 관한 사항을 제정
- 상생산업단지 계획은 도에서 수립하며 3년마다 정기적 보완
  (필요시 수시 수정) - 계획 보완을 위한 주민·종사자·기업의 의견에 대한 조사 실시
- 시행계획은 市·郡에서 매년 수립, 계획 및 추진실적에 대해 道추진위원회에 보고
- 도지사, 시장·군수는 계획상의 상생산업단지 조성사업에 대해 적극 재정지원 노력
- 업무 추진을 위한 '충청남도 상생산업단지 추진위원회'를 두는데 위원장 - 도지사, 15명 이상 25명 이내
  - 당연직 : 기획관리실장, 경제통상실장, 문화체육관광국장, 복지보건국장, 건설교통항만국장, 충청남도교육청 관련 국장
  - 위촉직 : 관련 기업의 임원급 간부, 전문가 등
- 분과위원회의 위원장은 추진위원회 위원 중에서 위원장이 지명, 위원은 市·郡의 과장급, 민간인 등
- 시·군상생산업단지추진위원회 위원장은 시장·군수가 되며, 추진계획을 수립하여 道종합계획에 반영 및 계획 수립과 시·군의 추진위원회 구성 등 市·郡 조례로 제정
- 충청남도 지방산업단지계획심의위원회 심의
  - 상생산업단지 조성의 정주계획은 '산업입지 및 개발에 관한 법률'과 관련 통합지침에 따라 수립
  - 정주계획의 심의에 필요한 사항은 행정규정으로 마련
- 도지사, 시장·군수는 노후 산업단지의 기반시설 정비에 적극 노력

2012. 5. 30(원안)

187. 충청남도 주택에 설치하는 소방시설의 설치 기준 조례안(건설소방위원회) / 도지사(2012.5.9)

- 「소방시설 설치·유지 및 안전관리에 관한 법률」 제8조가 개정·시행됨에 따라 주택에 설치하는 소방시설의 설치기준을 의무화함으로써 주택화재로 인한 인명피해와 재산피해를 원천적으로 저감
- 주택 소방시설 설치 및 화재예방 시책 추진, 주택 소방시설 설치 재정지원 대상 및 예산지원 근거 마련

• 주택 건축 허가·신고 시 소방시설 설치지도 및 주택용 소방시설의 종류 및 기준과 주택용 소방시설의 기술적 설치방법 규정

2012. 5. 30(원안)

188. 충청남도 정보공개 조례안(행정자치위원회)/맹정호·유익환·김정숙·명성철·송덕빈·김종문·이종화·이도규·김홍열 의원, 찬성 : 김득응의원 외 10인 (2012.6.7)

• 공공기관이 보유·관리하는 정보에 대하여 도민의 알권리 보장과 도정운영의 투명성을 확보하고자 충청남도 정보공개에 관한 사항을 조례로 정함.
• 정보공개대상 기관의 구체적 범위를 정함
- 道와 소속기관, 道가 설립한 지방공사·공단, 道의 출자·출연기관 등
• 행정정보공표 목록의 구체적 범위와 정보공개 방법, 청구에 의한 정보공개 시 비용부담에 대해 정함
• 정보공개심의회 설치·운영, 관계자 의견청취, 수당 등과 정보공개 책임관 및 역할을 정함

2012. 7. 6(원안)

189. 충청남도교육청 녹색제품 구매촉진에 관한 조례안(교육위원회)/이기철·고남종·김지철·김용필·김홍열·명노희·이광열·이은철·임춘근·임태수·조길행·조남권 의원(2012.6.13)

• 「녹색제품 구매촉진에 관한 법률」 제11조에 따라 교육기관부터 녹색제품 구매를 솔선하여 자원을 절약하고 환경오염을 줄일 수 있는 교육환경 조성 및 생산·소비를 촉진하여 보급 확대도모
• 녹색제품 구매 적용대상 기관 범위 설정, 녹색제품 구매의 활성화를 위하여 구매 촉진 계획 수립·시행, 녹색제품 구매제도 이행을 위하여 이행계획을 수립·시행하고, 실적 공표
• 녹색제품 구매촉진 등에 대한 사항을 심의·자문하기 위하여 녹색제품구매촉진협의회 설치·운영

2012. 7. 6(원안)

190. 충청남도 지방의료원 설립 및 운영 조례 일부개정 조례안(문화복지위원회)/김석곤·장기승·김기영·윤석우·조치연·김장옥·박영송·유병국·윤미숙 의원, 찬성 : 이준우 의원 외 13인(2012.6.14)

• 도로명주소법에 의한 도로명 주소를 법정주소로 사용하고, 천안의료원 이전 개원('12. 5. 10)에 따라 충청남도 지방의료원 주소를 도로명 주소에 맞게 개정
• 지방의료원 이사회의 역할강화와 높은 단계의 책임감을 부여하기 위해 진료부장 및 관리부장을 이사로 하고, 지방의료원의 경영안정을 도모하고자 道의 지도·감독을 구체화

하는 내용 등을 포함한 충청남도 지방의료원 설립 및 운영에 필요한 사항을 개정.

- 이사회의 심의·의결사항 중 이사회가 필요하다고 인정하는 사항에 임원의 해임에 관한 사항을 추가, 지방의료원 지도·감독 및 인사, 보수 등 주요사항에 대해 도지사 승인조항 신설, 충청남도 지방의료원 설립 및 운영조례 시행규칙 제정 근거규정 신설

〈문화복지위원회수정안〉

- 개정 조례안 제3조 제2항의 당연직 이사는 임원추천위원회의 추천절차를 생략할 수 있는 각호의 사람 중 제6호의 해당 의료원 진료부장, 관리부장을 제외
- 도지사의 승인을 받아야 하는 사항 중 제1호 "기구와 정원, 이사회"와 제2호 "인사, 보수, 복무, 회계"를 "운영에 관한 규정의 제·개정 및 폐지"로 수정

2012. 12. 14(수정)

191. 충청남도 도립학교 설치 조례 일부개정 조례안(교육위원회)/교육감(2012.6.12)

- 「세종특별자치시 설치 등에 관한 특별법(법률 제10419호, 2010.12.27)」 시행에 따라 세종특별자치시교육청으로 승계되는 지역의 학교를 삭제하고, 국민의 생활안전과 편의를 도모 하고자 「도로명주소법」이 개정·공포됨에 따라 도립학교의 위치를 도로명 주소로 변경하고, 2012. 9. 1자 통폐합으로 폐지학교를 삭제하고 2012. 9. 1자 신설되는 단설유치원을 삽입하려는 것임.
- 세종특별자치시교육청 편입 학교 삭제

[유치원 18개원]

지 역	학 교 명	
공주 (2)	장기(長岐)초등학교병설유치원,	의랑(儀朗)초등학교병설유치원
연기	조치원대동(鳥致院大東)초등학교병설유치원	연남(燕南)초등학교병설유치원
연기 (16)	조치원명동(鳥致院明洞)초등학교병설유치원,	수왕(水旺)초등학교병설유치원,
	조치원교동(鳥致院校洞)초등학교병설유치원,	금남(錦南)초등학교병설유치원,
	조치원신봉(鳥致院新鳳)초등학교병설유치원,	감성(柑城)초등학교병설유치원,
	연동(燕東)초등학교병설유치원,	전의(全義)초등학교병설유치원,
	연봉(燕鳳)초등학교병설유치원,	소정(小井)초등학교병설유치원,
	연서(燕西)초등학교병설유치원,	전동(全東)초등학교병설유치원,
	쌍류(雙流)초등학교병설유치원,	연기도원(燕岐桃園)초등학교병설유치원

[초등학교 18개교]

지 역	학 교 명	
공주 (2)	장기(長岐)초등학교,	의랑(儀朗)초등학교
연기 (16)	조치원대동(鳥致院大東)초등학교,	연남(燕南)초등학교,
	조치원명동(鳥致院明洞)초등학교,	수왕(水旺)초등학교,
	조치원교동(鳥致院校洞)초등학교,	금남(錦南)초등학교,
	조치원신봉(鳥致院新鳳)초등학교,	감성(柑城)초등학교,
	연동(燕東)초등학교,	전의(全義)초등학교,
	연봉(燕鳳)초등학교,	소정(小井)초등학교,
	연서(燕西)초등학교,	전동(全東)초등학교,
	쌍류(雙流)초등학교,	연기도원(燕岐桃園)초등학교

[중학교 7개교]

지 역	학 교 명	
공주 (1)	장기(長岐)중학교	
연기 (6)	조치원(鳥致院)중학교,	연서(燕西)중학교,
	조치원여자(鳥致院女子)중학교,	금호(錦湖)중학교,
	연동(燕東)중학교,	전의(全義)중학교

[고등학교 2개교]

지 역	학 교 명	
연기 (2)	세종(世宗)고등학교	조치원여자(鳥致院女子)고등학교

- 충청남도교육청 도립학교의 위치를 도로명 주소로 변경
- 학교폐지

지역	학교명	병설유치원			초등학교					비 고
		학급	원아수	교원	학급	학생수	교원	일반직	기능직	
당진	남산(南山)초등학교	1	2	1	3	11	5	1	1	면천초로 통합

- 단설유치원 삽입

지역	학 교 명	학 급	학생수	비 고
아산	배방(排芳)유치원	7(특1)	150	
아산	아산(牙山)흰돌유치원	5(특1)	100	
금산	금산(錦山)유치원	7(특2)	133	

2012. 7. 6(원안)

192. 충청남도교육청 특수지 근무수당 지급대상지역 및 기관과 등급에 관한 조례 일부개정 조례안(교육위원회)/교육감(2012.6.14)

- 「세종특별자치시 설치 등에 관한 특별법(법률 제10419호, 2010.12.27)」 시행에 따라 충청남도 교육청 소속 특수지근무수당 지급대상지역 및 기관 중 세종특별자치시교육청으로 승계되는 지역의 기관을 삭제하고, 국민의 생활안전과 편의를 도모하고자 「도로명주소법(법률 제10987호, 2011.8.4)」 이 개정·공포됨에 따라 특수지 근무수당 지급대상지역 및 기관의 위치를 도로명 주소로 변경하려는 것임
- 세종특별자치시교육청으로 승계되는 연기군 소재 "쌍류(雙流)초등학교" 를 삭제하고 충청남도교육청 특수지 근무수당 지급대상지역 및 기관의 위치를 도로명 주소로 변경

2012. 7. 6(원안)

193. 충청남도교육청 행정기구 설치 조례 일부개정조례안(교육위원회)/교육감(2012.6.12)

- 개정된「도로명주소법」에 따라 직속기관 및 지역교육청 소속 공공도서관의 위치를 도로명 주소로 변경하고,「세종특별자치시 설치 등에 관한 특별법(법률 제10419호, 2010. 12.27)」에 의거 세종특별자치시교육청으로 승계되는 연기도서관을 충청남도교육청 소관 공공도서관에서 삭제하려는 것임
- 평생학습관의 위치를 도로명 주소로 변경, 지역교육청 소속 공공도서관의 위치를 도로명 주소로 변경하고, 세종특별자치시교육청으로 승계되는 연기도서관을 지역교육청 소속 공공도서관에서 삭제

2012. 7. 6(원안)

194. 충청남도 청소년 육성 및 지원조례 일부개정 조례안(문화복지위원회)/도지사(2012.6.13)

- 청소년 상담·보호 및 활동지원 등 청소년육성센터 운영과 관련하여 조직 내 유사명칭(센터)사용에 따른 혼선을 방지하고 대외 이미지 제고를 위하여 법인명칭 변경 필요.
- 현행 충청남도 청소년 육성 및 지원 조례 중 "육성센터"를 "진흥원"으로 함

2012. 7. 6(원안)

195. 충청남도 학술연구용역 시행절차 및 관리 조례 전부개정 조례안(행정자치위원회)/도지사(2012.6.13)

- 용역관리일원화, 용역심의위원회 구성·운영, 공무원 용역참여 확대, 용역 점검·평가 강화 등 조례 전반에 걸쳐 필요한 사항을 개정하여 학술용역의 효율적 관리를 도모하고 용역 시행 전반에 걸쳐 전문성과 활용도를 강화하고자 함
- 이 조례의 적용범위를 1천만 원 이상의 학술연구용역으로 명시하여 용역 시행에 따른 혼선을 예방하고 용역발주부서에서 사전 검토 사항과 예산 편성 전에

용역심의위원회의 사전심의 의무화 규정

- 용역을 체계적으로 관리하기 위해 「충청남도 학술연구용역 심의위원회」를 설치, 운영하며 공무원이 책임성을 갖고 용역에 참여하도록 용역실명제 운영과 과제담당관 지정 규정 신설
- 과제담당관이 용역기간 중 1회 이상 진행상황을 점검하고, 그 결과를 위원회에 제출
- 용역 결과를 도홈페이지에 공개, 자료공유 및 활용 확산을 도모하고 용역 종료 후 6월 이내에 활용상황을 파악, 위원회에 보고
- 용역총괄부서에서 용역 전반을 종합점검, 그 결과를 평가나 예산 배정에 반영하는 환류기능 강화

2012. 7. 6(원안)

196. 충청남도 사회적 기업 육성지원에 관한 조례 전부개정 조례안(농수산경제위원회)/도지사(2012.6.13)

- 현재 조례는 (예비)사회적 기업 육성을 목적으로 하여 우리道 사회적 경제 활성화에 제한적으로 작용하므로 사회적 경제 조직들의 협력과 네트워크 구축, 민간기업·단체와 연계한 거버넌스 형성 지원을 통해 사회적 경제 생태계를 조성하고자 전부 개정
- 제명을 "충청남도 사회적경제 육성지원에 관한 조례" 로 하고 사회적경제, 사회적경제조직, 사회적경제 네트워크, 사회적경제 생태계의 용어를 정의함
- 現 '사회적기업 육성위원회' 를 '사회적경제 육성위원회' 로 변경하고, 사회적경제 조직 대표 등 현장활동가의 참여 확대를 위해 위원수를 15명에서 20명으로 함
- '사회적경제 육성위원회' 의 기능을 사회적경제 육성계획 수립 및 평가, 조직 발굴·지정 및 지원 사항, 도·시군·유관기관·사회적경제 조직간 협력에 관한 사항 등으로 정함
- 現 '사회적기업 육성계획의 수립·시행' 을 '사회적경제 육성계획의 수립·시행' 으로 변경하고, 사회적경제 조직의 육성을 위한 비전과 전략, 조직의 발굴 및 육성 등 육성계획에 포함될 사항을 정함
- 사회적경제 조직이 자립할 수 있도록 사회적경제 조직과 사회적경제 민간네트워크 구축 및 활동에 필요한 재정지원을 할 수 있으며, 사회적경제 조직에서 생산하는 재화나 서비스의 우선구매 실효성을 위해 도, 시군, 산하기관의 구매계획 및 실적을 종합하고 홈페이지 등에 공표할 수 있음을 정함
- 사회적경제 조직에 대한 종합적인 서비스 제공을 위해 사회적경제지원센터의 설치, 운영에 필요한 경비지원, 그 기능을 정하였으며, 지역 내 민간기업·대학·단체 등이 사회적경제 조직의 설립 및 육성에 참여할 수 있도록 교류·협력 거버넌스의 구축 및 활동 지원 조치를 강구해야 함을 정함

2012. 7. 6(원안)

[197. 충청남도 사무위임 조례 일부개정 조례안(행정자치위원회)/도지사(2012.6.13)

- 각종 상위 법령의 개정에 따라, 업무의 위임과 근거를 명확히 하고자 본 조례 개정
- 2011. 5. 25.「문화예술진흥법」이 일부 개정·시행됨에 따라 건축물 미술작품의 설치와 관련한 업무 중 현장성이 요구되는 업무 등을 시장·군수에게 위임
- 시장·군수에게 재위임한 '잔류성유기오염물질 관리' 및 '유해화학물질 관리' 업무가 관련법 개정으로 시·도지사 고유 업무로 변경됨에 따라 시장·군수에게 위임
- '보안림'과 '산림유전자원보호림'에 대한 위임사무가 그동안「산림자원의 조성 및 관리에 관한 법률」에 근거하여 시장·군수에게 위임하였으나 위임사무 근거법령이「산림보호법」으로 변경됨에 따라 위임근거를 명확히 함
- 또한,「국토의 계획 및 이용에 관한 법률 시행령」이 일부 개정·시행에 따라 이에 맞게 조문과 명칭변경
- 「하천법」에 의한 유지관리 사무 중 하천의 점용행위 등에 대한 권한을 시장·군수에게 새로 위임하여 하천관리를 일원화함

2012. 7. 6(원안)

198. 충청남도 문화예술진흥조례 일부개정 조례안(문화복지위원회)/도지사(2012.6.13)

- 「문화예술진흥법」 및 같은 법 시행령 개정(2011.11.26)에 맞춰「충청남도 문화예술진흥 조례」의 일부 내용 중 전문예술법인·단체 지정의 한계를 명확히 하고, 건축물 미술작품 설치금액 산정 시 표준건축비를 하향 적용시켜 건축주 비용부담을 완화시키고자 조례 개정
- 전문예술법인·단체의 지정에 따른 근거규정 명확화, 문화예술진흥법 제7조에 따라 전문예술법인·단체의 지정, 건축물 미술작품 설치에 사용하는 금액은 표준건축비의 100분의 95를 기준으로 연 면적에 대하여 산정하여 주민부담 완화

- 설치금액 : 연면적 × 표준건축비 × 건축비용의 적용비율

2012. 7. 6(원안)

199. 충청남도 폐기물관련 과태료 부과.징수에 관한 조례 폐지조례안(문화복지위원회)/도지사(2012.6.13)

- 조례의 근거가 되는 상위법인「폐기물관리법」이 2008. 8. 4에,「자원의절약과 재활용 촉진에 관한 법률」은 2008. 6. 30에, 과태료 부과·징수에 관하여 도지사가 조례로 정할 수 있는 규정 삭제로 폐지
- 폐기물처리시설 관리 위반에 따른 과태료 부과는「폐기물관리법」시행규칙 일부개정시, 제품포장의 재질·방법 기준 위반 사항은「자원의 절약과 재활용 촉진에 관한 법률」시행규칙 일부개정시 "시·도지사가 부과하는 경우 그 지방자치단체의 조례로 정한다"는 조항이 각각 삭제되어 조례폐지

2012. 7. 6(원안)

200. 충청남도 다중이용시설의 실내 공기 질 유지기준에 관한 조례 일부 개정 조례안(문화복지위원회)/도지사(2012.6.13)

- 상위법인「다중이용시설등의 실내공기질관리법」이 개정됨 따라 도민의 건강을 보호하고 환경상의 위해 예방을 목적으로 개정.
- 「다중이용시설등의 실내공기질 관리법」제3조의1 개정에 따른 실내공기질 적용대상 다중이용시설 추가(영화관, 학원, 전시장, PC방)

〈문화복지위원회수정안〉

- 다중이용시설 공기질 유지기준의 실내공기질 관리대상 다중이용시설로 추가되는 시설의 명칭을 법률용어로 수정
- "영화관"을 "영화상영관"으로, "전시장"을 "전시시설"로 "PC방"을 "인터넷컴퓨터게임시설제공업 중 영업시설"로 함

2012. 7. 6(수정)

201. 충청남도 자동차 공회전 제한에 관한 조례 일부 개정조례안(문화복지위원회)/도지사(2012.6.13)

- 상위법인「대기환경보전법」등이 개정됨 따라 관련 조례의 일부를 개정하여 공회전으로 인한 대기오염을 방지하여 쾌적한 환경 조성 도모.
- 상위 법 개정에 따라 충청남도 자동차 공회전 제한에 관한 조례 정비

〈문화복지위원회수정안〉

- "「대기환경보전법」(이하 "법"이라 한다)"을 "「대기 환경보전법」"으로, "여객자동차운수사업법"을 "「여객자동차 운수사업법」" 으로, "「여객자동차운수사업법」"을 "「여객자동차 운수사업법」"으로, "자동 차대여사업"을 "자동차대여사업"으로, "「화물자동차운수사업법」"을 "「화물자동차 운수사업법」"으로, "공회전 단속 담당공무원"을 "공회전 단속담당공무원" 으로 함.

2012. 7. 6(수정)

202. 충청남도 천연가스자동차 구입 의무화 시행 등에 관한 조례 일부개정 조례안(문화복지위원회)/도지사(2012.6.13)

- 상위법인「대기환경보전법」이 개정됨 따라 관련 조례의 일부를 개정하여 저공해자동차로의 교체 의무화 제도를 시행하는데 필요한 사항을 정하고자 함.
- 저공해·무공해 자동차의 종류를 저공해 자동차로 변경, 「대기환경보전법」조항 변경, 「도시공원법」이 "도시공원 및 녹지 등에 관한 법률" 으로 변경되어 관련 조항 정비

〈문화복지위원회수정안〉

- "충청남도천연가스자동차구입의무화시행등에관한조례"를 "충청남도 천연가스자동차 구입 의무화 시행 등에 관한 조례"로 하고, "도시공원법 및 녹지 등에 관한 법률"을 "도시공원 및 녹지 등에 관한 법률"로 함

2012. 7. 6(수정)

203. 충청남도의회 위원회 조례 일부개정 조례안(의회운영위원회)/의회운영위원회 위원장(2012.6.22)

- 「세종특별자치시 설치 등에 관한 특별법」에 의하여 2012. 7. 1일 출범하는 세종특별자치시의회 의원으로 연기군에서 선출된 도의원 2명의 자격이 취득됨에 따라 의원 정수가 45명에서 43명으로 감소되어 상임위원회간 직무와 그 소관 등을 규정한 위원회 조례를 개정
- 의원정수를 의회운영위원회는 "9~11명"에서 "11명 이내"로, 행정자치위원회는 "9명"에서 "9명 이내"로, 문화복지위원회는 "9명"에서 "9명 이내"로, 농수산경제위원회는 "9명"에서 "9명 이내"로, 건설소방위원회는 "8명"에서 "9명 이내" 로 정함

2012. 6. 26(원안)

204. 충청남도 행정 기구 및 정원 운영에 관한 조례 일부개정 조례안(행정자치위원회)/도지사(2012.8.16)

- 자치분권강화 등 도정 현안 대응력 강화를 위하여 분산된 지방분권 관련 업무를 자치행정국으로 통합 조정하고 세종특별자치시 출범 이후 충청권 상생발전 업무를 종합적으로 추진하기 위해 사무를 새롭게 명정하는 등 실·국장의 관장사무를 조정하면서 2012.7.21. 고등교육법이 개정 시행됨에 따라 충남도립청양대학의 교원 명칭(교수, 부교수, 조교수, 전임강사) 중 전임강사 명칭을 폐지하고 그동안 한시기구로 운영 중이던 세종특별자치시 출범 실무준비단의 존속기한이 도래됨에 따라 동 기구와 정원을 폐지하기 위하여 본 조례를 개정
- 기획관리실장 관장사무 조정
  - 충청권(세종특별자치시 포함) 상생발전에 관한사무 새로 명정
- 자치행정국장 관장사무 조정
  - 지방분권에 관한 사무 인수 및 명정, 도민 인권증진에 관한 사무 새로 명정, 세종특별자치시 출범 실무준비단 사무 폐지(삭제)
- 감사위원장 관장사무 조정
  - 계약 원가심사 업무에 관한 사무 인수 및 명정
    · (현행) 자치행정국 → (조정) 충청남도감사위원회

• 정원의 총수 조정
- 정원의 총수 : (현행) 3,833명 → (조정) 3,830명(△3명)
  · 집행기관의 정원 : (현행) 1,691명 → (조정) 1,689명(△2명)
  · 의회 사무기구의 정원 : (현행) 75명 → (조정) 74명(△1명)
• 정원관리기관별·직급별 정원 조정(안 제75조, 별표4)
- 총 계 : (현행) 3,833명 → (조정) 3,830명(△3명)
  · 일반직 : (현행) 1,354명 → (조정) 1,351명(△3명)
- 교육공무원 중 전임강사 명칭 폐지(삭제)
• 한시정원의 직급 및 운용시한 조정
- 자치행정국 세종특별자치시 출범실무준비단 폐지
  · 운용시한 : 2012년 9월 30일까지
  · 한시정원 : (현행) 3명(4급, 5급, 6급) → (조정) 삭제

2012. 8. 31(원안)

205. 충청남도 감사위원회 구성 및 운영에 관한 조례일부개정조례안(행정자치위원회)/도지사(2012.8.16)

• 2011년도 감사원에서 실시한 자체감사기구 운영실태 점검결과 처분요구 된 "변상판정 권한 등의 조례제정 부적정"사항에 대하여「감사원법」등 상위규정에 적합하도록 개정하는 것이며 또한 관련 규정의 개정에 따른 자체감사의 대상 및 감사범위 등 일부 조례내용을 현실에 맞도록 개정
• 감사원 소관사항인 변상책임의 판정에 관한 사항과 변상판정 재심의에 관한 조항은 삭제하며, 심사청구 결정을 재심의 요구 등으로 하고, 위원회의 예산요구 및 결산에 관한 사항 삭제
• 위원회 기구 및 직원 등의 임용에 관한 사항은 별도 규정 등에 정한 사항으로 삭제 및 위원회 운영에 관한 사항이 아닌 자체감사 대상 및 범위는 자체감사 활동과 관련된 조항으로 삭제
• 위원회 규정 등을 위원회 회의 규정으로 하고 감사에 관한 절차 등 일부 내용 변경

2012. 8. 31(원안)

206. 충청남도 도립학교 설치 조례 일부개정조례안(교육위원회)/교육감(2012.8.16)

• 「도로명주소법(법률 제10987호, 2011.8.4)」이 개정·공포됨에 따라 2012. 9. 1자 신설되는 단설유치원에 대하여 도로명 주소를 새로 부여 받았기에 위치를 변경하고, 2012. 9. 1자 개원하는 단설유치원으로 통합되는 병설유치원을 삭제.
• 위치변경 : 단설유치원 3개원 도로명 주소로 변경

명 칭	위 치	
	변경 전	변경 후
배방(排芳)유치원	충청남도 아산시 배방읍 북수리 711-4	충청남도 아산시 배방읍 북수로25번길 10
아산(牙山)흰돌유치원	충청남도 아산시 영인면 백석포리 292-1	충청남도 아산시 영인면 아산호로 229
금산(錦山)유치원	충청남도 금산군 금산읍 아인리 57-1	충청남도 금산군 금산읍 진악로 1015

• 학교폐지 : 병설유치원 8개원 삭제

지역	학 교 명	병설유치원			비 고
		학급	원아수	교원	
아산	배방(排芳)초등학교병설유치원	4	94	6	배방유치원으로 통합
아산	모산(毛山)초등학교병설유치원	2	43	2	배방유치원으로 통합
아산	영인(靈仁)초등학교병설유치원	1	11	1	아산흰돌유치원으로 통합
아산	신화(新化)초등학교병설유치원	1	10	1	아산흰돌유치원으로 통합
아산	인주(仁州)초등학교병설유치원	1	13	1	아산흰돌유치원으로 통합
아산	금성(金城)초등학교병설유치원	1	25	1	아산흰돌유치원으로 통합
금산	금산중앙(錦山中央)초등학교 병설유치원	3	67	6	금산유치원으로통합
금산	금산동(錦山東)초등학교 병설유치원	2	42	3	금산유치원으로통합

2012. 8. 31(원안)

207. 충청남도교육감이 고등학교의 입학전형을 실시하는 지역에 관한 조례안(교육위원회)/교육감(2012.8.28)

• 충청남도교육감이 고등학교 입학전형을 실시하는 지역을 지정·해제하는 절차를 담은 조례가 제정되어야 하나, 제정되어 있지 않아 도민이 직접 조례안 발의
- 청구인 대표자 : 정 원 영(충남 아산시 용화동 712번지)
- 청구인 대표자 증명서 발급 : 2011. 12. 01

• 고등학교 입학전형을 실시하는 지역 지정 및 해제, 지역 지정 및 해제를 위한 타당성 조사와 여론조사에 필요한 구체적인 사항은 교육규칙으로 정함

2012. 10. 12(위원회 부결)

208. 충청남도교육감 소속 지방공무원 복무조례 일부개정 조례안(교육위원회)/이은철·고남종·조남권· 임춘근·명노희·조이환·석곤·이기철·서형달·이진환·김지철(11인). 찬성 7인(2012.9.19)

• 학교구성원간의 형평성을 고려한 근무환경 조성과 지방공무원의 사기진작을 위해 각급 학교에 근무하는 지방공무원의 근무시간을 학교의 장이 탄력적으로 운영 도모.

• 각 급 학교에 근무하는 지방공무원의 근무시간은 학교의 장이 자율적으로 조정·실시하되, 교원과 동일하게 규정하도록 함

2012. 10. 17(원안)

209. 충청남도 농어업.농어촌 지원에 관한 기본 조례 일부개정 조례안(농수산경제위원회)/김홍열. 이종현고남종·김득응·송덕빈·이종화·조길행·조이환 의원(8인), 찬성 : 이은철 의원 외 1인(2012.9.28)

- FTA 체결 등 국제교역의 확대와 농수산물 시장의 개방화 추세에 슬기롭게 대응하고 농어업·농어촌의 진흥과 발전을 위하여 우수농업인 지원을 위한 관련 법령과 국제규범이 허용하는 범위에서 충청남도가 지원하는 시책에 관하여 필요한 사항을 일부 개정하여 효율적으로 운영하고자 함
- 기본방향에 "충청남도"를 "도"로 약칭 사용, 기본원칙에 "농어업인단체 및 우수농어업인 육성지원" 추가, 지원 대상에 "우수농어업인 육성을 위한 국내·외 연수 등 교육에 관한 사업" 추가

2012. 10. 17(원안)

210. 충청남도 시.군의회 의원 지역구의 명칭.구역 및 의원정수에 관한 조례 일부개정 조례안(행정자치위원회)/ 도지사(2012.9.28)

- 「지방자치법」 제4조의2 및 「세종특별자치시 설치 등에 관한 특별법」의거 세종특별자치시 출범에 따라 「충청남도 시·군의회 의원지역구의 명칭·구역 및 의원정수에 관한 조례」일부를 개정하여 시·군의회 의원 지역구의 명칭·구역 및 의원정수를 현실에 맞게 정비
- 내용

구 분	개 정 내 용
공주시(변경)	○ 세종특별자치시 출범에 따른 공주시 선거구명, 의원 정수 및 선거구역 명칭 변경
연기군(삭제)	○ 세종특별자치시 출범에 따른 연기군 란 삭제

2012. 10. 17(원안)

211. 충청남도 사무의 민간 위탁 및 관리 조례 일부 개정조례안(행정자치위원회)/ 도지사(2012.9.28)

- 외국인 투자가 양적으로 확대되고 질적으로 고도화 되면서 도내 외국인투자기업의 고충 및 애로사항도 다양화하고 있어, 외국인투자기업에 대한 밀착지원을 위해 충남외국인투자기업지원센터를 설치·위탁 운영하며 충남도청 내포 신청사 이주 초기 정주권 미흡으로 인한 급식 여건의 변화(1일 3식/조리인력 확충) 대응을 위해 구내식당 운영을 민간위탁으로 전환하고자 조례 개정.
- '투자입지과' 소관 민간위탁사무 추가

- 충남외국인투자기업지원센터 설치·운영사무

• '총무과' 소관 민간위탁사무 신설
- 직원 후생복지시설 운영(구내식당)

2012. 10. 17(원안)

212. 충청남도 도기 등에 관한 조례 일부개정 조례안(행정자치위원회)/도지사(2012.9.28)

• 2013년 내포신도시 도청이전 새로운 출발에 걸 맞는 도 가치와 비전을 담은 충남 CI가 개발 완료(2012. 9. 14)됨에 따라 『충청남도 도기 등에 관한 조례』에 규정하고 있는 도기, 문장, 휘장을 충남CI 매뉴얼과 일치되게 조례 일부를 개정
• "충청남도도기등에관한조례"를 "충청남도 도기 등에 관한 조례"로 정비
• 『도기』 규격과 모양을 충남CI매뉴얼과 일치, 『문장』 규격과 모양을 충남CI매뉴얼과 일치, 『휘장』 규격과 모양을 충남CI매뉴얼과 일치시킴

2012. 10. 17(원안)

213. 충청남도 옥외광고물 등 관리조례 전부개정조례안(건설소방위원회)/도지사(2012.9.28)

• 『옥외광고물 등 관리법』 및 동법 시행령에서 위임된 사항과 그 시행에 필요한 사항을 규정하여 충청남도 옥외광고물의 효율적인 관리와 도민의 건전한 삶 영위 및 복리향상 도모.
• 업체별 간판의 총수량 및 광고물 등의 표시방법을 정함
• 건물면적으로 표시하는 광고물 지정방법 및 제한사항 및 광고물 등의 표시를 금지하는 물건을 정함
• 표시방법의 강화사항에 대한 특정구역 지정고시방법 및 내용 및 안전점검대상 광고물 등을 정함
• 광고물 실명제의 표시대상, 제외대상 및 방법에 대한 사항과 수수료 기준 및 납부방법 등을 정함

2012. 10. 17(원안)

214. 충청남도 지적재조사위원회 및 지원단 조직과 운영에 관한 조례안(건설소방위원회)/도지사(2012.9.28)

• 법률 제11062호 「지적재조사에 관한 특별법」이 2011.09.16. 제정되어 2012.03.17.부터 시행됨에 따라, 같은 법 제29조제8항에서 규정한 "충청남도지적재조사위원회"의 조직 및 운영에 관한 사항과, 같은 법 제32조제3항에 규정한 "지적재조사지원단"의 조직과 운영에 관하여 필요한 사항을 정함.
• 위원회는 법 제29조제2항에서 정한 사항을 심의·의결하며, 위원회의 구성 및 위원의 임기는 법 제29조제3항 내지 제6항에서 정한 바로 하고, 운영 편의를 위하여 간사를 둠.

• 위원장·간사의 직무 및 회의
- 위원장 : 위원회를 대표, 그 직무를 총괄하며, 회의 시 의장이 됨
- 간 사 : 간사는 위원회 사무를 처리함
- 회 의 : 재적위원 과반수 출석, 출석위원 과반수 찬성으로 의결(가부 동수인 경우 위원장이 결정)
- 회의록 : 심의안건, 발언내용 및 회의결과 회의록 작성 비치
• 위원의 해촉 및 제척·기피·금지 대상을 정하고 안건심의 등을 위하여 필요한 경우 의견을 청취함.
• 지적재조사지원단의 기능
- 사업지구의 선정 및 지도·감독, 사업의 기술·인력 및 예산 등 지적재조사사업 추진에 필요한 사항
• 지적재조사지원단의 조직 및 구성
- 단장은 지적재조사관련 업무담당과장이 겸직, 팀장 및 단원 등은 지적재조사 측량검사 전문자격을 갖춘 충청남도 소속 공무원으로 구성.
• 지적재조사지원단의 사무분장 및 관계기관의 협조요청 및 업무수행을 위한 조사·연구를 하도록 규정

〈건설소방위원회수정안〉
• 조례 내용 중 목적조항 약칭사용 금지에 따라 그 이하 조문에 약칭사용 및 그 밖에 알기 쉬운 법령 만들기 기준에 따라 띄어쓰기준수와 용어 통일을 위한 문구 수정 및 약어 사용한 인용법명 부분을 그대로 표현
• 회의 시 가부동수일 경우 위원장이 결정권을 갖는 단서조항 삭제

2012. 10. 17(수정)

215. 충청남도 행정기구 및 정원 운영에 관한 조례 일부개정 조례안(행정자치위원회)/도지사(2012.11.1)

• 도정 현안수요, 정부정책에 따라 반영해야 할 한시기구와 정원을 총 정원 범위 내에서 일부 조정하고자 본 조례를 개정
• 도청이전본부(한시기구) 명칭 변경
- (현행) 도청이전·내포신도시건설본부 → (조정) 내포신도시건설지원본부
• 기획관리실장 관장사무 조정
- 기호유교문화권 개발정책 및 조정에 관한사무 새로 명정
• 내포신도시건설지원본부장 관장사무 조정
- 신도시 입주민 지원대책 종합추진에 관한사무 등 새로 명정, 도 청사, 의회청사 건립추진 및 도청이전 총괄에 관한사무 등 폐지(삭제)

• 지방공무원교육원 명칭 변경
- (현행) 충청남도지방공무원교육원 → (조정) 충청남도공무원교육원
• 정원의 총수조정 : (현행) 3,830명 → (조정) 3,823명(△7명)
- 집행기관의 정원 : (현행) 1,689명 → (조정) 1,681명(△8명)
- 의회 사무기구의 정원 : (현행) 74명 → (조정) 75명(+1명)
• 정원관리기관별·직급별 정원 조정
- 총 계 : (현행) 3,830명 → (조정) 3,823명(△7명)
• 한시정원의 직급 및 운용시한 조정
- 도청이전·내포신도시건설본부 명칭 변경
(현행) 도청이전·내포신도시건설본부 → (조정) 내포신도시건설지원본부

2012. 12. 14(원안)

216. 충청남도 도세감면 조례 일부개정조례안(행정자치위원회)/도지사(2012.11.1)

• 2012년 말 도청 이전에 따른 내포신도시 초기 활성화 및 이전하는 기관 종사자 지원을 위한 취득세 감면 조항을 신설하고, 도세감면 조례에서 인용하고 있는 상위법령의 개정과 「지방세특례제한법」의 위임 규정에 부합되도록 도세감면 조례 일부를 개정
• 종교단체의 의료업에 대한 감면 조문 : 조례에 위임한 감면기한 등을 지방세특례제한법에 부합되도록 조문정리
• 지역특산품생산단지 등에 대한 감면(안 4조) : 인용하고 있는 상위법령의 개정에 따라 현행법령에 부합되도록 조문정리
• 도청이전에 따른 취득세 감면 조항신설
- 도청이전에 따른 감면(안 10조의2) : 2012년 말 도청이전에 따른 내포신도시 초기 활성화 및 이전기관 종사자 지원을 위한 감면 조항신설

2012. 12. 14(원안)

217. 충청남도 공유재산 관리 조례 일부개정조례안(행정자치위원회)/도지사(2012.11.1)

• 국민권익위원회에서 지방재정 집행과정의 선심 지원 및 특혜 차단을 위한 부패영향평가 결과 제도개선 권고과제로 통보된 사항을 반영하고, 법령 개정 등에 따른 현실을 반영하여 도민 삶의 질 향상과 더불어 공유재산의 효율적인 관리를 도모
• 공유재산심의회에 외부 전문가를 참여토록 하여 심의의 공정성 확보 및 공유재산심의회의 구성원 중에서 이해관계자를 제외하도록 제척·기피·회피 규정을 신설하여 이해충돌 방지장치를 마련하고, 심의회 운영의 전문성 및 효율성을 도모
• 도유재산의 무상사용 및 무상 대부시 공유재산심의회의 심의를 의무화하여 공유재산 무상임대 대상자 선정의 공정성 확보하고 공유재산심의회의 심의 생략가능 재산가액을 3천만 원에서 5천만 원으로 공유재산 운영기준의 매각기준 개정 내용을 반영

- 공유재산심의회의 심의를 생략할 수 있는 기준을 면적 또는 대장가액이 충족되면 가능하던 것을 면적과 대장가액을 모두 충족하도록 엄격히 하여 심의기능 강화
- 주거용으로 대부하는 경우 요율을 1,000분의 25이상에서 1,000분의 20이상으로 하여 국유재산과 형평성 유지 및 매각대금의 분할납부에 따른 이자율에 대하여 현실이율을 반영

2012. 12. 14(원안)

218. 충청남도 감사위원회 구성 및 운영에 관한 조례일부개정조례안(행정자치위원회)/도지사(2012.11.1)

- 현재「공공감사에 관한 법률」등에 근거하여 조례로 충청남도 감사위원회 설치·운영 중이나 지난 9월 조례개정(9.20. 시행)으로 위원회의 심의·의결 기능 등 관련 개선내용을 반영 하였으나, 일부 미비점 보완을 위해 조례내용을 현실에 맞도록 개정
- 위원회는 "위원장 1명을 포함한 5명이내의 위원"을 "위원장 1명을 포함한 3명 이상 7명이하의 위원"으로 변경하고 "5급상당의 수석위원 1명"을 "5급상당의 상임위원 1명"으로 변경하고 "수석위원"을 "상임위원"으로 변경함

2012. 12. 14(원안)

219. 충남도립청양대학 운영 조례안(행정자치위원회)/도지사(2012.11.1)

- 1997. 8. 20. 제정된「충남도립청양대학 운영위원회 설치 조례」및「충남도립청양대학 운영 특별회계 설치 조례」가 현재까지 개별적으로 운영되고 있어, 대학의 발전적 운영 및 조례의 체계적 관리를 위해 기존 개별 조례의 규정사항과 장학기금 운영을 포함하여『충남도립청양대학 운영조례』제정
- 총 4장으로 편제, 대학운영에 관한 기본사항 수록
- 대학운영위원회는 "대학의 발전방안과 학사행정의 효율적인 운영방안에 관한 사항" 등을 심의하며, 위원회는 위원장을 포함 15인 이내의 위원으로 구성하되, 당연직 위원은 하고, 위촉직 위원은 도의원을 포함한 교육 및 재정 분야 전문가 중에서 총장의 추천을 받아 도지사가 위촉함.
- 위원장·부위원장 선출 방법(위원 중 호선), 위촉직 위원 임기(2년/1회 연임 가능), 의결 정족수 등 규정(과반수 출석으로 개의/과반수 찬성으로 의결)
- 「지방자치법 제126조」에 따라 "대학운영특별회계"를 설치· 운영토록 규정하고 세입은 "입학금, 수업료, 道일반회계의 전입금" 등으로 세출은 "대학의 운영·관리, 대학의 연구사업비" 등에 사용토록 규정
- 등록금(입학금·수업료 등)은 대학 등록금심의위원회의 심의를 거쳐 총장이 정하도록 규정

2012. 12. 14(원안)

220. 충청남도 다문화가정 지원조례 전부개정 조례안(문화복지위원회)/도지사(2012.11.1)

- 도내 외국인주민 및 다문화가족이 급증하고 있어 성숙한 다문화사회로 이행을 위한, 변화된 환경에 맞춘 선제적인 대응이 필요하고 행정안전부에서는 서비스의 중복을 방지하고 지원의 사각지대를 해소하기 위하여 여성가족부와 협의를 통해 통합조례(안)을 마련, 기존 조례의 개정을 권고하여, 「충청남도 다문화가정 지원조례」 전부 개정
- "외국인주민" 및 "다문화가족"의 용어를 관계 법령에 맞게 정리하고 "다문화가정"은 삭제
- 외국인주민 및 다문화가족에 대한 지원계획을 수립, 시행 및 평가, 외국인주민 및 다문화가족 지원정책 수립 시 중복방지 및 효율성 제고를 위해 총괄부서와 사전 협의·조정 절차 신설
- 민간의 정책참여 기회를 확대하는 민관협의기구를 개편하고, 민간인 참여 비중을 과반수로 규정하고 외국인주민, 다문화가족 및 민간전문가의 정책의견수렴을 위해 "다문화정책 자문위원회"를 구성·운영
- 외국인주민에 대한 불합리한 차별방지 및 인권옹호 규정, 외국인주민 집거지 환경개선사업 및 관계기관 협조규정, 외국인주민지원센터 지정 근거 마련

〈문화복지위원회수정안〉

- "다문화가족"에 대한 정의가 중복되므로 "다문화가족"과 "결혼이민자 등"에 대한 정의내용을 간략히 함
- 법제처의 「알기 쉬운 법령정비 기준」에 의하여 법규 조항의'내지"의 표현은 "~부터 ~까지의 규정"으로 수정하고 "명예시민증"을 「충청남도 명예도민증서 수여 조례」에 의하여 "명예도민증"으로 표기
- 도민들이 담당 부서를 정확히 알 수 있도록 "외국인 지원정책 총괄부서"를 "여성가족정책관"으로 함

2012. 12. 14(수정)

221. 충청남도 중소기업육성기금 설치 및 운용조례 전부개정조례안(농수산경제위원회)/도지사(2012.11.1)

- 2012년도 지방자치단체 기금운용계획 수립 기준 통보와 관련(행정안전부 재정정책과 2011.07.29) 기금의 일몰제도에 따른 기금의 존속기한 명시하고 충청남도중소기업육성자금 융자대상자 추천기관 확대를 통한 효율성 증대와 서민금융 지원의 활성화 유도 및 시대상황 변화에 맞게 조례 개정
- 「재래시장 육성을 위한 특별법」이 「전통시장 및 상점가 육성을 위한 특별법으로 개정됨에 따라 정비
- 충청남도 중소기업육성지원 자금 중 창업보육지원 자금을 폐지하고 창업지원

자금으로 대체 지원하고 충청남도중소기업육성자금 융자대상자 추천기관 중 충남신용보증재단을 추가하여 위탁 근거 마련

- 「충청남도중소기업육성기금운용심의위원회」 설치를 통한 기금 운용의 공정성과 지방재정의 효율성 증진을 위하여 위원회 기능, 위원장의 직무, 수당과 여비 규정 등 근거 마련

2012. 12. 14(원안)

222. 충청남도 살기 좋은 희망마을 만들기 지원 조례안(농수산경제위원회)/조이환.이종현.김홍열.고남종.김득응.송덕빈.이종화.조길행 의원, (8인)
찬성 : 명성철 의원 외 1인(2012.11.1)

- FTA 등 국제화·개방화시대를 맞아 인구의 감소와 고령화 및 열악한 주거환경 등으로 날로 침체되어가고 있는 농어촌에 마을성격 및 역량수준에 맞는 체계적인 지원으로 동기부여 및 역량을 강화하여 주민 스스로 쾌적하고 살기 좋은 농어촌마을로 활성화시키고자 함
- 살기 좋은 마을 만들기 사업에 대한 기본원칙과 사업추진에 대한 주민과 도지사의 책무를 정함
- 도지사는 연도별 지원계획 수립 및 지원대상사업, 전담부서 설치 및 운영에 관한 사항과 주민의 연구모임 및 추진위원회 구성·운영, 시군 및 도의 역할 인력지원 및 지원센터 설치 및 운영을 정함
- 정책 및 사업을 협의 할 추진단 설치 및 기능과 사업의 발굴, 사업의 유형 설정 및 지원을 정함
- 도지사는 사업지구 관리, 우수 마을 지원, 평가방법 및 포상 등을 정함

〈농수산경제위원회수정안〉

- 지원센터 민간위탁 운영, 경비와 사업비 지원, 소속 공무원 파견 관련 내용 삭제

2012. 12. 14(수정)

223. 충청남도 도립학교 설치 조례 일부개정조례안(교육위원회)/교육감(2012.10.31)

- 지역여건과 학교의 특성을 살려 교육수요자에게 신뢰와 만족도를 제고하고자 교명을 새롭게 변경하고, 2013. 3. 1자 신설되는 학교를 삽입하고, 2013. 3. 1자 통폐합으로 폐지되는 학교 삭제

• 교명변경 : 고등학교 1교

지역	변경 전	변경 후
서천	충남애니메이션(忠南애니메이션)고등학교	충남디자인예술(忠南디자인藝術)고등학교

• 학교신설 : 1원 4교
- 유치원 (1원) : (홍성) 내포(內浦)초등학교병설유치원
- 초등학교 (1교) : (홍성) 내포(內浦)초등학교
- 중학교 (2교) : (천안) 환서(歡西)중학교, (홍성) 내포(內浦)중학교
- 각종학교 (1교) : (아산) 여해(汝諧)학교

• 학교폐지 : 2원 2교

지역	학교명	병설유치원			초등학교					비 고
		학급	원아수	교원	학급	학생수	교원	일반직	기능직	
홍성	광신(廣新)초등학교	1	6	1	4	26	7	1	2	광동초 통합
태안	파도(波濤)초등학교	1	1	1	3	14	5	1	1	모항초 통합

2012. 12. 14(원안)

224. 충청남도교육감 소속 지방공무원 정원조례 일부개정조례안(교육위원회)/교육감(2012.10.31)

• 충청남도교육감 소속 지방공무원 정원을 단위기관별·직급별로 교육규칙으로 정하여 운영하였으나, 「지방교육행정기관의 행정기구와 정원기준 등에 관한 규정」 개정(대통령령 제23645호, '12.2.29. 전부개정)에 따라 조례로 정하도록 변경되어 관련 규정에 맞게 개정

• 충청남도교육감 소속 지방공무원 중 4급 이상의 정원은 단위기관별로 총수를 정하고, 5급 이하 정원은 그 총수만 조례로 정하고 직렬별 정원 운영에 필요한 사항은 교육규칙으로 정함

2012. 12. 14(원안)

225. 충청남도 교육비 특별회계 수입증지 조례폐지조례안(교육위원회)/교육감(2012.10.31)

• 국민권익위원회 제도개선 권고 사항(2011.9.)으로 수입인지를 통한 공금 횡령 등 비리의 개연성이 높으며, 국민 불편에 따른 지속적인 민원 제기로 각종 수수료 납부 제도의 투명성 및 업무 효율성 제고

• 「충청남도교육비특별회계 수입증지 조례」 폐지 및 보유 수입증지 전량 자체 폐기(5종 84,169매)

2012. 12. 14(원안)

226. 충청남도 국내기업 투자유치 촉진 조례안(농수산경제위원회)/이종화.이종현.김홍열.고남종.김득응.송덕빈.조길행.조이환 의원 (8인), 찬성 : 유익환 의원 외 6인(2012.11.16)

- 지역의 특성에 맞는 발전과 지역 간의 균형 있는 발전에 이바지하기 위한 것으로 외국인 투자촉진법에 근거한 기존의 「충청남도 외국인 투자유치 촉진 등에 관한 조례」와 별개로 국가균형발전특별법에 근거하여 국내기업의 도내 투자 근거를 마련하여 지역경제 활성화 도모.
- 보조사업 수행 시, 시장·군수의 책무와 사업의 내용 및 경비의 내용을 변경할 경우 사전에 도지사의 승인 명문화 및 투자유치위원회 심의, 회의소집, 수당 등에 관한 사항 규정
- 보조금 지원대상, 국내기업 이전 · 대규모 투자기업 · 신규투자기업에 대한 지원근거 마련
- 보조금에 대한 국비와 도비 및 시·군비 분담비율과 보조금을 지원받은 기업이 이행하여야 할 의무사항과 보조금을 지원받은 기업의 사후관리 및 지원취소, 환수에 관한 사항 규정
- 투자기업의 애로사항 발굴 지원에 관한 사항과 투자유치에 기여한 민간인(기관·단체를 포함)에 대한 포상 근거 및 공무원에 대한 인사 우대 근거 규정

2012. 12. 14(원안)

227. 충청남도의회 연간 회의 총일수 운영 등에 관한 조례 일부개정 조례안(의회운영위원회)/의회운영위원회위원장(2012.11.21)

- 현행 조례는 정례회 집회일이 관공서의 공휴일일 경우에는 다음 관공서의 정상근무일에 집회하도록 되어 있어 집회일이 토요휴무일인 경우 토요일에 집회함에 따른 의원과 관계 공무원 등이 참석해야 하는 번거로움을 해소코자 토요일 또는 공휴일이 집회일인 경우 다음 정상근무일에 집회하도록 개정.
- 정례회 집회일이 "「관공서의 공휴일에 관한 규정」 제2조에 의한 공휴일인 때에는" 을 "토요일 또는 「관공서의 공휴일에 관한 규정」 제2조에 의한 공휴일인 때에는" 으로 정함.

2012. 12. 14(원안)

228. 충청남도의회 의원 의정활동비 등의 지급에 관한 조례 일부개정 조례안(의회운영위원회)/의회운영위원회 위원장(2012.11.28)

- 충청남도의회 청사가 2013년도 내포신도시로 이전됨에 따라 의원의 원격지 회의 출석경비 지급 대상지역을 변경 적용하고자 충청남도 의회의원 의정활동비 등의 지급에 관한 조례를 개정
- 의원의 원격지 회의 출석경비 지급 대상지역을 의회청사 이전에 따른 변경 적용

2012. 12. 14(원안)

229. 충청남도 자원봉사활동 지원조례 일부개정조례안(행정자치위원회)/도지사(2012.11.29)

- 2007.3.31일부터 현재까지 충남여성정책개발원에 위탁 운영해 오면서 내포신도시 도청이전에 따른 자원봉사센터 효율적 운영과 도의회 행정자치위원회의 충청남도 여성정책개발원의 설립 및 운영지원 조례의 사업목적 범위에 벗어난 것으로 조례개정 또는 민간위탁 대상자 선정 등 재검토 지적이 있어 2013.1.1. 부터 우리 도에서 직영운영 계획에 따른 필요한 사항에 대하여 조례개정
- 자원봉사 발전·운영위원회의 "위원장 1명"을 "위원장과 부위원장 각1명"으로 하고 ,"새마을회계과장,여성복지담당,청소년담당, 사회복지담당을 당연직위원으로 하고, 자원봉사단체 대표가 과반수이상이 되도록 구성하며 발전·운영위원회의위원장은 민간인으로 한다" 를 "위원장과 부위원장은 민간위원 중에서 호선한다" 로 함.
- 발전·운영 위원회의 위원은 다음과 같이 당연직 위원과 민간위원으로 하고, 민간위원은 도지사가 위촉
  - 당연직 위원 : 새마을회계과장, 여성복지담당, 노인복자담당, 사회복지담당
  - 민간위원 : 자원봉사단체 대표 및 자원봉사에 관한 학식과 경험이 풍부한 사람
- 「위원장은 위원회의 회의를 소집하고 위원회의 업무를 통할하며, 위원장이 부득이한 사유로 직무를 수행할 수 없을 때에는 부위원장이 그 직무를 대행한다. 위원회의 회의는 재적위원 과반수의 출석으로 개의하고 출석위원 과반수의 찬성으로 의결한다.」
- 『위원회에 참석한 민간위원은 「충청남도위원회 실비변상 조례」에 따라 수당과 여비지급

2012. 12. 14(원안)

230. 충청남도 희망카페 설치 및 운영 조례안(문화복지위원회)/도지사(2012.12.3)

- 보건복지부 기능보강 및 장애인 일자리지원 사업으로 충남도 청사 내 희망카페를 설치 운영할 계획과 관련 충청남도 희망카페 설치·운영에 관한 사항을 안정적이고 체계적인 운영을 위하여 조례제정
- 중증장애인의 자립을 위해 중증장애인생산품 우선구매 촉진과 일자리 창출을 위해 노력하여야 한다는 도지사의 책무와 희망카페 설치장소와 임대관련 사항 등에 대하여 규정함
- 희망카페는 카페 운영, 홍보전시관 운영, 기타 도지사가 필요하다고 인정하는 사업을 할 수 있음과 수익금은 장애인 자녀 장학금, 장애인 지원성금 등 도내 장애인 복지 발전을 위한 목적으로 사용함
- 희망카페 종사자는 장애인을 대상으로 공개채용을 원칙으로 하고 도지사는 「충청남도 사무의 민간위탁 및 관리에 관한 조례」가 정하는 바에 따라 도내 소재 사회복지법인 등에 공모를 통해 위탁 운영가능
- 위탁기간은 3년을 원칙으로 하며 현행 수탁자는 1회에 한하여 응모, 연장 운영할 수 있으며 도지사는 계약기간 만료 2개월 전에 "희망카페 운영 위·수탁자 선정위원회"를 구성, 심사를 거쳐 수탁자를 선정함을 규정함

• 도지사는 희망카페의 안정적인 운영을 위해 종사자 보수 및 운 영비를 예산의 범위 안에서 지원할 수 있으며 희망카페의 운영상황 조사와 장부 등의 서류를 검사하게 할 수 있으며, 수탁자는 이에 협조하여야 함을 규정

〈문화복지위원회수정안〉
• "희망카페란「장애인복지법」81조 등에 따라 보건복지부 기능보강사업 및 일자리 지원사업으로 추진하는 사업을 말한다"를 "희망카페란「장애인복지법」제9조 및 제47조 등에 따라 추진하는 사업을 말한다"로 함
• 희망카페 운영 수탁대상을 관련법에 따라 구체적으로 수정

2012. 12. 14(수정)

231. 충청남도 문화예술회관 운영 조례안(문화복지위원회)/도지사(2012.12.4)
• 충청남도 문화예술회관의 관리 및 운영에 필요한 사항 규정하고 시설 및 설비 사용료 징수에 필요한 사항 제정하여 문화예술의 발전과 도민의 문화향유 증진 도모
• 회관시설의 사용 허가·제한·취소, 회관시설의 사용시간, 사용료 기준·감면·반환 규정
• 사용자의 설비 설치 및 철거에 관한 사항, 회관시설의 변상책임과 양도 및 전대 금지 및 관람료의 징수 및 관람권 발행, 관람 제한 규정

〈문화복지위원회수정안〉
• 조례안 제3조 제1항 "충청남도지사"에 "이하 "도지사"라 한다."의 축약을 추가하고, "충청남도"에 "이하 "도"라 한다."의 축약을 추가
• "충청남도"를 "도"로 수정하고, 회관의 시설을 사용하고자 하는 자"를 "사용자"로 수정

2013. 4. 18(수정)

232. 충청남도교육감 및 그 소속기관 공인 조례 일부개정조례안(교육위원회)/교육감(2013.1.21)
• 충청남도교육감 및 그 소속기관의 공인 제작시 공인대장에 새긴 사람의 주민등록번호를 기재하여 관리하였으나, 주민등록번호는 행정서비스, 교육·금융·의료 등 사회 전 분야에서 개인 식별을 위한 기초 자료로 널리 활용되어 유출시 오·남용 사용 등 문제점이 많고, 또한,「행정업무의 효율적 운영에 관한 규정 시행규칙」개정에 따라 관인 제작 시 새긴 사람의 주민등록번호에서 생년월일로 변경되어 조례 개정
• 공인대장의 새긴 사람의 주민등록번호를 생년월일로 변경

2013. 2. 6(원안)

233. 충청남도교육감 소속 지방공무원 정원 조례 일부개정조례안(교육위원회)/교육감(2013.1.21)

- 「지방교육행정기관의 행정기구와 정원기준 등에 관한 규정」 및 동 시행규칙 개정으로 관련조항 개정
- 지방공무원 종류별 정원책정기준
- 현행 : 일반직 44% 이상, 기능직 55.5% 이내, 별정직 0.5%이내
- 변경 : 일반직 51% 이상, 기능직 48.5% 이내, 별정직 0.5%이내
- 지방공무원(일반직) 직급별 정원책정기준
- 현행 : 4급 1.6%, 5급 8% 6급 35% 이내, 7급 44% 이내, 8급 11.4%이상
- 변경 : 4급 2%, 5급 8.5% 6급 33% 이내, 7급 44% 이내, 8급 12.5%이상
- 지방공무원(기능직) 직급별 정원책정기준
- 현행 : 6급 6.5% 이내, 7급 16% 이내, 8급 31%이내, 9급 46.5%이상
- 변경 : 6급 8% 이내, 7급 20% 이내, 8급 36%이내, 9급 36%이상
- 정원관리 단위기관별·직급별 정원표
- 현행 : 4급 19, 5급 이하 3,768 변경 : 4급 17, 5급 이하 3,770

2013. 2. 6(원안)

234. 충청남도립학교 운영위원회 설치·운영에 관한 조례 일부개정조례안(교육위원회)/교육감(2013.1.21)

- 「유아교육법 시행령」 개정(대통령령 제24074호, '12.8.31. 일부개정)에 따라 유치원에 운영위원회 설치 및 운영에 관한 사항을 조례로 정하도록 하고 있어 관련 규정에 맞게 조례를 개정
- 유치원 운영위원회를 설치할 수 있도록 설치기관 범위 삽입 및 유치원에 두는 운영위원 정수 구성 비율 기준을 조례로 정함

2013. 2. 6(원안)

235. 충청남도의 행정중심복합도시 건설 지원을 위한 보상추진협의회 설치 및 운영 조례 폐지조례안(행정자치위원회)/도지사(2013.1.21)

- 2012년 7월 1일자로 세종특별자치시가 출범함에 따라 그 동안 우리 도에서 추진해 온 보상추진협의회 운영업무가 세종특별자치시로 승계되어 관련 조례 폐지

2013. 2. 6(원안)

236. 세종특별자치시 설치에 따른 영구임대아파트 건립 및 관리 지원 조례 폐지조례안(행정자치위원회)/도지사(2013.1.21)

- 2012년 7월 1일자로 세종특별자치시가 출범함에 따라 그 동안 우리 도에서 추

진해 온 세종시 영구임대아파트 건립 및 관리 지원 업무가 세종특별자치시로 승계되어 관련 조례를 폐지

2013. 2. 6(원안)

237. 충청남도 사무위임 조례 일부개정조례안(행정자치위원회)/도지사(2013.1.21)

- 「고등교육법」 개정으로 청양대학의 우수인재를 효율적으로 채용하기 위해 조교수 임용권을 총장에게 위임하고 시장·군수에게 위임한 사무 중 전문성과 심사업무의 공정성 확보가 필요한 박물관 설립계획 승인 등 사무에 대하여 道 사무로 환원하고자 본 조례를 개정
- 조교수 임용권을 충남도립청양대학 총장에게 위임
- '문화체육관광분야 문화예술과' 소관 시장·군수에게 위임하는 사무를 道 사무로 환원
  - 사립박물관·사립미술관 설립계획 승인· 변경승인· 승인취소

2013. 2. 6(원안)

238. 충청남도 행정기구 및 정원 운영에 관한 조례 일부개정조례안(행정자치위원회)/도지사(2013.1.21)

- 2013년도 정부시책 및 법령개정에 따라 추진하는 지적불부합지 재조사, 석면피해 조사 및 검사인력 반영 등 시급한 현안 행정수요를 반영하고, 금년 3월말로 종료되는 물가관리 한시정원 운용시한을 연장하는 한편, 기구 및 정원규정 개정에 따라 도립 청양대학 내 사무국을 설치하고자 조례 개정.
- 국정시책 등 현안 행정수요 반영을 위한 정원 책정
  - 총 정원 : 3,823명 → 3,834명(+11명)

계	계	일반직	정무별정직	연구지도직	소방직	교육공무원	기능직
현 행	3,823	1,349	30	216	1,986	46	196
조 정	+11	+16	+1	+1	-	-	△7
증 감	3,834	1,365	31	217	1,986	46	189

- 정원관리기관별 · 직급별 정원 조정

계	계	본 청	도 의 회	직속기관	사 업 소	합의제행정기구
현 행	3,823	1,118	75	2,254	339	37
조 정	+11	+8	-	+1	-	+2
증 감	3,834	1,126	75	2,255	339	39

• 한시정원 조정

- [석면안전관리TF 신설] : 환경녹지국 환경관리과
  · 운용인력 : 1명(환경5급)
  · 운용시한 : 2013. 12. 31까지
- [물가관리TF 운용시한 연장] : 경제통상실 일자리경제정책과
  · 운용인력 : 2명(5급1, 6급1)
  · 운용시한 : (현행) '13. 3. 31 → (조정) '14. 3. 31까지

• 산림환경연구소 소재지 명칭 변경

- 산림환경연구소의 위치 : (현행) 공주시 관내 →(조정) 세종특별자치시 관내
  ※ 산림환경연구소 : 세종특별자치시 금남면 도남리 산림박물관길110

• 도립 청양대학 내 사무국 설치

- 현행 : 행정지원과(과장 : 행정사무관)
- 조정 : 사무국(국장 : 서기관) → 행정지원과 폐지 ※「지방자치단체의 행정기구와 정원기준 등에 관한규정 개정으로 도지사 소속의 전문대학에 사무국 설치 가능(사무국장 : 일반직 4급)

2013. 2. 6(원안)

239. 충청남도 제증명 등 수수료징수 조례 일부개정조례안(행정자치위원회)/도지사(2013.1.21)

• 전국적 통일이 필요한 수수료의 징수기준에 관한 규정이 2012. 9. 22. 개정·시행됨에 따라 충청남도 제증명 등 수수료징수 조례를 대통령령에서 정한 표준금액에 맞게 개정

• 전국적 통일이 필요한 수수료 155종 중 표준금액 범위를 벗어난 4종 수수료 요율조정 및 1종의 수수료를 추가

- 하향조정 : 3종 / 체육시설업 (변경)등록신청 수수료
- 상향조정 : 1종 / 전기공사업(양도, 양수, 합병) 신고 수수료
- 추　　가 : 1종 / 전기공사업 등록기준 신고 수수료
- 면　　제 : 1종 / 공무원 직업(재직, 퇴직, 경력)증명 수수료

• 수수료 조정(안)

(단위 : 원)

수 수 료 명	표준금액	적 용 금 액		비 고
		현 행	조 정	
공무원 직업(재직, 퇴직, 경력) 증명 수수료	-	300	0	면 제
체육시설업(골프장 및 스키 장업) 등록신청 수수료	50,000	130,000	75,000	↓55,000
체육시설업(골프장 및 스키 장업) 변경등록신청 수수료	20,000	50,000	30,000	↓20,000
기타 체육시설업 등록신청 수수료	30,000	50,000	45,000	↓5,000
전기공사업(양도, 양수, 합병) 신고 수수료	30,000	5,000	30,000	↑25,000
전기공사업 등록기준 신고 수수료	30,000	-	30,000	↑30,000

2013. 2. 6(원안)

240. 충청남도 도민감사관 구성 및 운영에 관한 조례안(행정자치위원회)/도지사(2013.1.21)

- 현행「충청남도 도민감사관 운영에 관한 규정」에 따라 도민감사관의 활동 등을 지원 하고 있으나, 법적근거 마련 등으로 지원을 강화하고자 조례를 제정
- 「공공감사에 관한 법률」 제27조 규정에 근거하여 도민감사관의 구성과 운영에 필요한 사항과 도민불편사항, 공무원 비위, 부조리 제보·건의와 감사 참여 등 역할을 정함.
- 시군별 3명이상 10명 이하로 성별균형을 고려하여 70명 이내로 구성, 공개모집, 임기는 2년으로 하되 1회에 한하여 연임 가능함
- 사생활이나 수사 또는 조사가 진행 중인 사항은 관여하지 못하며 감사역량 향상을 위하여 연찬회 등 교육을 실시할 수 있도록 함.
- 지방의회의원, 국가기관 및 지자체 공무원 등은 겸직금하며 감사참여 시 감사내용과 관련이 있을 경우 감사반에서 제척할 수 있음.
- 감사에 참여하거나 관련 회의에 참석할 경우 실비변상조례에 따라 수당과 여비를 지급할 수 있으며 우수한 도민감사관에 대하여 표창 할 수 있음.

2013. 2. 6(원안)

241. 충청남도 지역개발기금설치조례 일부개정 조례안(행정자치위원회)/ [발의]김홍장·맹정호·김용필 의원 [찬성]김기영 의원 외 6인(2013.1.21)

- 정부의 환경친화적 자동차보급 확대를 위한 하이브리드자동차 도시철도채권매입 면제 기준과 관련 도시철도법 시행령에서 면제기한이 2014년 12월 31일 까지 연장 시행에 따라 충청남도 지역개발기금 설치조례에서 규정하고 있는 하이브리드자동차에 대한 지역개발채권 매입감면 조문을 상위법에 맞도록 개정
- 하이브리드자동차 등록자에 대한 지역개발채권 매입면제 대상

– 매입의무 면제기간 : 2014. 12.31 까지 연장하며 2013.1.1.부터 소급적용.

2013. 2. 6(원안)

242. 충청남도 각종 위원회 설치 및 운영 조례안(행정자치위원회)/ [발의]명성철,유병돈,맹정호 의원. [찬성]강철민 의원 등 7인(2013.1.21)

- 충청남도 소속 각종 위원회의 설치요건 및 절차, 위원회의 구성·운영 등에 관한 근거를 마련하여 투명성과 효율성을 제고하고 위원회의 무분별한 설치와 위원의 중복 위촉 방지, 실적이 없는 위원회 정비에 대한 기준을 명확하게 하여 각종 위원회의 설치와 운영에 내실을 도모하고자 조례 제정.
- 위원회 설치요건 및 절차, 존속기한을 명시, 위원의 위촉·위촉해제·제한 및 청렴의무 규정 마련
- 회의의 고지, 공개근거, 자료의 제출 요구 규정을 명시하고 위원회의 관리 및 정비를 위한 위원회 운영의 시정·보완 및 통폐합 등에 관한 정비계획을 수립토록 규정

〈행정자치위원회수정안〉

• 정당에 가입한 당원(지방의회 의원은 제외)", "정당 탈당 후 1년이 경과되지 아니한 사람"은 위원이 될 수 없다는 규정은 정당원의 행정참여를 과도하게 제한할 수 있다는 의견이 있어, 동 규정을 삭제

2013. 2. 6(수정)

243. 충청남도 동물보호 조례 전부개정 조례안(농수산경제위원회)/도지사(2013.1.21)

• 「동물보호법」과 하위법령인 시행령, 시행규칙이 전부 개정됨에 따라, 동물의 등록 및 동물보호센터의 설치·지정 등에 대한 세부적인 규정을 마련하고 유실·유기동물과 피학대 동물의 생명과 안전을 보호하고 소유자의 동물 보호 및 관리에 대한 책임의식을 강화네 필요한 사항을 정함

• 등록대상동물의 소유자는 소유하고 있는 등록대상동물을 무선전자개체식별장치 등의 방법으로 시장·군수에게 등록하도록 하고 등록 제외지역을 도서, 오지, 벽지와 인구 10만 이하 시·군으로 정함

• 유실·유기동물 보호를 위한 동물보호센터의 설치 및 지정 의무화 및 동물보호센터에 대한 감독 및 지정 취소에 관한 사항 신설

• 동물보호관리시스템을 통한 공고 및 동물의 보호·관리 방법과 동물보호 업무지원 및 등록수수료 감면 규정을 정비함

2013. 2. 6(원안)

244. 충청남도 행정기구 및 정원 운영에 관한 조례 일부개정 조례안(행정자치위원회)/도지사(2013.2.25)

• 공직 내·외부 전문·우수인력의 공직참여 확대를 위해 여성가족정책관을 개방형직위로 조정하고 「지방자치단체의 행정기구 및 정원기준 등에 관한 규정」 개정에 따라 현행 감사위원회 위원장 직급을 상향 조정하고자 조례를 개정

• 여성가족정책관을 개방형직위로 조정

- 지방서기관·별정4급 상당 → 지방서기관(개방형직위)

• 감사위원회 감사위원장 직급 조정

- 지방서기관 → 지방부이사관·지방서기관(개방형직위)

2013. 2. 26(철회)

245. 충청남도 서해안유류사고 피해주민단체 지원에 관한 조례안(특별위원회)/서해안유류사고지원 특별위원회 위원장(2013.3.17)

• 충청남도 서해안 유류오염사고로 피해를 입은 주민 및 해양환경 피해 등에 대

한 실질적인 손해배상 및 보상을 위한 연합활동, 해양생태환경의 조속한 복원 등을 위하여 서해안 유류사고 피해주민단체 지원에 관한 사항을 정함.

- 지원대상은 「허베이 스피리트호 유류오염사고 피해주민의 지원 및 해양환경의 복원 등에 관한 특별법」 제7조에 따라 충청남도지사에게 피해주민단체로 신고된 "충남 유류피해대책위 총연합회"에 지원하도록 규정함
- 연합회는 주민피해의 완전한 손해배상 및 보상을 위하여 각종 대책위원회의 의견을 수렴하여 대책 등을 강구하고, 생태계 복원 및 침체된 지역경제를 활성화하기 위해 지역발전대책을 강구
- 도지사는 연합회의 기능을 원활히 수행토록 하기 위하여 예산의 범위 안에서 그 운영비 등 필요한 경비의 전부 또는 일부를 보조할 수 있으며 보조금의 교부, 사용, 정산 등에 관한 사항은 「충청남도 보조금 관리 조례」에 따름.

2013. 3. 14(원안)

246. 충청남도 예산절감 및예산낭비 사례 공개 등에 관한 조례안(행정자치위원회)/ [발의]명성철.유병돈.김정숙 의원. [찬성]김홍장 의원 외 10인(2013.3.21)

- 충청남도의 예산운용에 따라 발생하는 예산절감 및 예산낭비 사례를 공개함으로써 관련 공무원에게 동기부여와 도민 혈세를 방지하기 위함.
- 공개대상 명시, 공공개방법과 예산절감 및 예산낭비신고센터 설치·운영에 관한 사항을 규정함
- 예산절감 및 예산낭비 신고를 조사할 수 있는 예산절감 및 예산낭비조사위원회 운영에 관한 사항과 공무원의 예산절감과 도민의 예산낭비신고 및 절감 등의 제안에 대하여 성과금 지급 근거를 규정

2013. 4. 18(원안)

247. 충청남도 의용소방대원 자녀장학금 지급 조례 일부개정조례안(건설소방위원회)/ [발의]김문권.박문화.권처원.유병기.김기영.유기복.유병국.이광열 의원, [찬성]윤미숙 의원 외 10인(2013.3.29)

- 농어촌 자녀장학금, 국가장학금, 학업우수 장학금 등 다른 장학금 수급자에 대하여 학교별 수업료 및 등록금을 초과하지 않는 범위 내에서 장학생으로 선발할 수 있도록 하고, 현행 조례의 운영상 나타난 일부 미비점을 충청남도 실정에 맞게 개선·보완.
- 학교별 수업료 및 등록금의 범위에서 다른 장학금을 지급받는 의용소방대원의 자녀가 장학금을 받을 수 있도록 하고 장학생 선발인원을 각 의용소방대별 정원에서 각 소방서별 정원으로 변경하고 예산의 범위에서 선발인원을 탄력적으로 조정할 수 있도록 함
- 장학금 초과 지급 시 회수금액을 명확히 정함

2013. 4. 18(원안)

248. 충청남도 학교환경위생정화위원회 설치조례 일부개정조례안(교육위원회)/교육감(2013.4.1)

- 「학교보건법 시행령」 개정(대통령령 제24026호, '12.8.13)에 따라 각 지역교육청에 두는 학교환경위생정화위원회의 구성 및 운영 등에 관한사항을 관련 규정에 맞게 개정
- 학교환경위생정화위원회에
  - 「학원의 설립·운영 및 과외교습에 관한 법률 시행령」 제4조에 따른 학교교과 교습학원과 교습소의 교육환경 보호에 관한 심의 기능 추가
  - 위원의 임기를 1년에서 2년으로 변경
  - 심의결과에 따른 재심의 규정 구체적으로 명시
  - 회의 시 학부모 또는 학교운영위원회 위원 참관 요청에 따른 관련 규정 명시

2013. 4. 18(원안)

249. 충청남도교육청 행정기구 설치 조례 일부개정 조례안(교육위원회)/교육감(2013.4.1)

- 충청남도교육연구정보원이 내포신도시(홍성)로 이전함에 따른 주소 변경과 「지방교육행정기관의 행정기구와 정원기준 등에 관한 규정」 개정에 따른 관련 조항을 개정하고, 「통계법 시행령」 개정에 따라 통계책임관을 충청남도교육청에 두게 되어 있어 충청남도 교육연구정보원의 관장업무 중 "교육통계 관리" 업무를 본청에 이관코자 조례 개정
- 충청남도교육연구정보원의 주소 변경
  - 현행 : 대전광역시 중구 문화로234번길 34
  - 변경 : 홍성군 홍북면 선화로 22
- "교육통계 관리" 업무를 충청남도교육연구정보원에서 본청 교육정책국으로 이관

2013. 4. 18(원안)

250. 충청남도 행정기구 및 정원 운영에 관한 조례 일부개정조례안(행정자치위원회)/도지사(2013.4.2)

- 공직 내·외부 전문·우수인력의 공직참여 확대를 위해 여성가족정책관을 개방형직위로 조정하고 「지방자치단체의 행정기구 및 정원기준 등에 관한 규정」 개정에 따라 현행 감사위원회 위원장 직급을 상향 조정하고자 조례를 개정
- 여성가족정책관을 개방형직위로 조정
  - 지방서기관·별정4급 상당 → 지방서기관(개방형직위)
- 감사위원회 감사위원장 직급 조정
  - 지방서기관 → 지방부이사관·지방서기관(개방형직위)

〈행정자치위원회수정안〉

- 특별한 전문성을 요구하지 않는 여성가족정책관을 개방형 직위의 지방서기관으로 조정하는 부분 삭제

2013. 5. 23(수정)

251. 충청남도 생명존중문화 조성 및 도민자살 예방에 관한 조례 일부개정 조례안 (문화복지위원회)/도지사(2013.4.2)

- 충청남도 자살예방대책의 효율적 추진을 위하여 자살예방시행계획의 수립·시행에 포함해야 할 사항을 구체화 하고, "충청남도 생명존중 및 자살예방위원회" 구성 인원을 증원하고 위원의 자격요건을 추가하는 등 위원회의 기능과 역할을 강화 하고자 조례 개정.
- 자살예방시행계획의 수립·시행 시 포함되어야 하는 사항으로 자살 위험자 및 자살시도자의 발견·치료 및 사후관리, 자살 유가족 상담 및 지원 규정
- 생명존중 및 자살예방위원회는 위원장과 부위원장 각 1명을 포함하여 15명 이상 25명 이내로 구성
- 도지사는 자살예방센터를 충청남도 광역정신건강증진센터에 두거나 법령이 정하는 민간기관·단체에 위탁할 수 있다. 이 경우 자살예방센터 운영에 드는 비용을 예산의 범위에서 보조할 수 있으며 자살예방센터를 민간기관·단체에 위탁하는 경우 위탁기준은 위원회의 심의를 거쳐 정하고, 위탁 절차 및 방법 등에 대하여는 「충청남도 사무의 민간위탁 및 관리조례」 준용

〈문화복지위원회수정안〉

- "충청남도 도민"을 "도민" 으로 하고 "자살예방 시행계획"을 "시행계획"으로 함

2013. 5. 23(수정)

252. 충청남도 재난관리기금 설치 및 운용 조례일부개정조례안(건설소방위원회)/도지사(2013.4.2)

- 「재난 및 안전관리기본법 시행령」이 개정(대통령령 제24069호, '12. 8. 23)공포 및 시행됨에 따라 이를 반영하기 위하여 「충청남도 재난관리기금 설치 및 운용 조례」를 일부 개정
- 재난피해자에 대한 심리적 안정과 사회적응을 위한 상담활동에 소요되는 비용을 재난관리기금으로 사용할 수 있도록 기금의 용도 추가

〈건설소방위원회수정안〉

- '「재난 및 안전관리기본법」(이하 "법"이라 한다)'를 '「재난 및 안전관리기본법」'으로, '같은 법 시행령(이하 "영"이라 한다)'를 '같은 법 시행령'으로, '충청남도 재난관리기금(이하 "기금"이라 한다)'를 '충청남도 재난관리기금'으로 함

2013. 5. 23(수정)

253. 충청남도 공무원 이주지원비 지원 조례안(행정자치위원회)/도지사(2013.4.5)

- 충남도청이 2012년 12월 내포신도시로 이전함에 따라 일시적으로 생활기반을 상실한 이주기관 소속 공무원의 원활한 정착과 생활편의 시설 등 정주여건이

취약한 신도시 조기 이주정착 등을 위하여 이전공무원에 대한 이주지원비를 지원하기 위해「충청남도 공무원 이주지원비 지원 조례」를 제정

- 내포 신청사 이전공무원에 대한 이주지원비 지원 목적이며 지원 대상, 지원기준 등을 정함

2013. 4. 18(원안)

254. 충청남도의회 기본조례안(의회운영위원회)/[발의]유병국 의원, [찬성]권처원 의원 외 22인(2013.4.30)

- 충청남도의회 운영등과 관련하여 개별 조례 및 규칙으로 산재되어 있는 문제점을 해결하고, 의회조직 및 운영 등과 관련한 규정들을 체계적으로 정비
- 의회의 연간 회의 총일수는 정례회의 및 임시회의 회기를 합산하여 140일 이내로 한다. 다만, 연간 회의 총일수를 초과하여 집회할 필요가 있을 때에는 본회의 의결로 연장하며, 제1차 · 제2차 정례회는 합하여 60일 이내로 규정함
- 의장과 부의장은 의회에서 무기명투표로 선거하되 재적의원 과반수의 출석과 출석의원 과반수의 득표로 당선되며, 의장과 부의장은 의회의 동의를 얻어 그 직을 사임할 수 있음
- 의회에 5명 이상의 소속의원을 가진 정당은 하나의 교섭단체가 되며 어느 교섭단체에도 속하지 아니하는 의원이 당적을 취득하거나 소속정당을 변경한 경우에는 그 사실을 즉시 의장에게 보고하여야함
- 본회의는 회기 중에 기간을 정하여 도정 및 교육·학예에 관한 사항 전반 또는 특정분야를 대상으로 질문할 수 있으며, 의원은 10명 이상의 찬성으로 회기 중에 제44조에 따라 도정질문에서 제기되지 않은 사안으로 긴급히 발생한 중요 특정현안문제나 사건을 대상으로 도지사 및 교육감에 대하여 질문할 것을 의장에게 요구할 수 있음
- 도지사 및 교육감 또는 관계공무원이 본회의나 위원회에서 발언하려고 할 때에는 미리 의장 또는 위원장의 허가를 받아야 하고 의회는 지방자치단체의 사무에 대하여 행정사무감사를 실시하고, 행정사무조사를 실시할 수 있음

2013. 7. 11(원안)

255. 충청남도의회 의정자문위원회 설치.운영 조례 일부개정조례안(의회운영위원회)/[발의]유병국 의원, [찬성] 권처원 의원 외 22인(2013.4.30)

- 충청남도의회 및 의회의원의 의정활동에 필요한 폭넓은 의견 수렴을 위하여 의정자문위원회 위원 수를 확대하고 의정자문위원에 대한 자문료 지급기준을 마련
- 의정자문위원회 위원 수를 18명 이내 → 50명 이내로 확대하며 위원은 각 상임위원장이 3명 이내 → 8명 이내로 추천
- 분과위원회는 상임위원장이 추천하여 의장이 위촉한 3명 이내 → 8명 이내의 위원으로 구성하며, 의장 및 의원은 자문이 필요할 경우 별지 서식에 의한 자문요청을 할 수 있고, 자문위원이 자문요청을 받은 때에는 별지 서식의 자문검토보고서를 의장 및 의원에게 제출

• 의장은 예산의 범위에서 별표의 자문료 등급 결정기준에 따라 자문료 지급

2013. 5. 23(원안)

256. 충청남도 교육공무원 임용후보자 선정 경쟁시험 수수료 징수조례 전부개정조례안(교육위원회)/교육감(2013.5.3)

• 충청남도교육감이 실시하는 교육공무원 임용후보자 선정경쟁시험 시「국민기초생활 보장법」에 의한 수급자 및「한부모가족지원법」에 따른 보호대상자인 사람은 응시수수료를 면제할 수 있도록 하고 정보통신망 이용 전자결제 방식과 현금 수납방식을 병행하도록 관련 규정에 맞게 개정
• 「국민기초생활 보장법」에 의한 수급자 또는「한부모가족지원법」에 의한 보호대상자인 사람이 응시할 경우 수수료를 면제할 수 있도록 함
• 응시수수료 납부 시 현금 납부와 정보통신망을 이용한 전자결제 방식으로 선택할 수 있게 하여 응시자의 편리성 도모 및 응시수수료 반환방법에 대한 구체적 명기

2013. 5. 23(원안)

257. 충청남도 고등학교 입학자격 및 고등학교 졸업학력 검정고시수수료 징수조례 일부 개정조례안(교육위원회)/교육감(2013.5.3)

• 사회적 배려 대상자가 검정고시 응시 시 수수료를 면제하여 경제적 부담 완화 및 학력취득 기회를 적극 제공하고 전자문서로 신청하여 발급한 제증명에 대한 수수료를 면제하여 전자정부 구현을 촉진하며 타 시·도교육청과의 형평을 고려하여 응시수수료를 조정
• 응시수수료 징수방법 중 수입증지에 의한 방법 폐지하고「국민기초생활 보장법」에 따른 수급자 또는「한부모가족지원법」에 따른 보호대상자의 응시수수료 면제
• 전자문서로 신청하여 발급한 제증명 수수료 면제 및 고등학교 졸업학력 검정고시 수수료를 4,000원에서 10,000원으로 인상

2013. 5. 23(원안)

258. 충청남도교육감 소속 지방공무원 정원 조례 일부개정조례안(교육위원회)/교육감(2013.5.3)

• 「교육공무원법」 및「지방공무원법」 개정으로 2013. 6. 12부터 교육전문직원이 지방공무원으로 전환됨에 따라 교육전문직원 정원의 총수와 직급별 정원책정 기준 및 단위기관별·직급별 정원을 정함
• 충청남도교육감 소속 지방공무원 정원 총수 3,810명을 4,070명으로 변경
- 본청, 지역교육청, 직속기관, 지역교육청 소속기관 교육전문직원 정원 : 260명 신설
• 지방공무원의 직급별 정원책정 기준
- 특정직(교육전문직)공무원 신설

구 분	장학관.교육연구관	장학사.교육연구사
비 율	30%이내	70%이상

• 정원관리의 단위기관별 · 직급별 정원표

- 특정직(교육전문직) 추가 · 변경

직급별 \ 기관별	총 계	의회 사무처	본청 (직속기관포함)	지역교육청 (소속기관포함)	공립의 각급학교
특정직(교육전문직) 계	260				
일반직 4급 상당 이상장학관.교육연구관	34		19	15	
일반직 5급 상당 이하 장학관.교육연구관 및 장학사.교육연구사	226				

2013. 5. 23(원안)

259. 충청남도 행정기구 및 정원 운영에 관한 조례 일부개정조례안(행정자치위원회)/도지사(2013.5.7)

• 충청소방학교 공동운영 규약 개정에 따라 소방학교의 공동운영을 현행 충청남도, 충청북도와 대전광역시 3개 시·도에서 세종특별자치시를 포함한 4개 시·도로 조정하고 道 소방력 보강 5개년 계획에 따라 안전행정부에서 산정 지원된 '13년도 총액인건비 범위 내에서 태안소방서 등 소방 관서를 신설하고자 조례 개정

• 충청소방학교 공동운영 사항

- 현행(3개 시·도) : 충청남도, 대전광역시, 충청북도
- 조정(4개 시·도) : 충청남도, 대전광역시, 세종특별자치시, 충청북도

• 소방관서 설치(안 제34조 별표 1, 제37조)

- 현행 : 1본부, 1학교, 13소방서, 62안전센터, 13구조구급센터, 3구조대
- 조정 : 1본부, 1학교, 14소방서, 64안전센터, 14구조구급센터, 3구조대, 1소방정대

※ 증설 : 소방서(+1), 안전센터(+2), 구조구급센터(+1), 소방정대(+1)

소방서	안전센터	구조구급센터	소방정대
태안소방서	천안 청당 공주 계룡	논산 계룡	당진소방서 소속

• 소방관서 설치에 따른 정원의 총수 조정

- 총 정원

구 분	합 계	집행기관	소방공무원	교육공무원	의 회	합의제 행정기관
현 행	3,834	1,690	1,984	46	75	39
조 정	3,936	1,690	2,086	46	75	39
증 감	+102	-	+102	-	-	-

※ 도의회 및 합의제행정기관에 소방공무원 1명씩 2명 포함

2013. 5. 23(원안)

260. 충청남도 건축조례 일부개정조례안(건설소방위원회)/도지사(2013.5.7)

- 건축법령의 조례 위임사항 및 국민권익위원회 권고사항 등을 반영하여 충청남도 건축조례 일부 개정
- 건축위원회 위원의 연임횟수를 1회로 제한하고 건축위원회 위원은 타 지방자치단체 간에 3개 이하, 타 위원회 간에 3개 이하의 범위에서 위촉하도록 규정
- 건축 심의·의결 시 위원의 제척·기피·해촉에 해당하는 사항 신설 및 건축법 시행령의 위임에 따라 건축위원회의 건축물 심의대상을 21층 이상 또는 총면적이 10만 제곱미터 이상으로 함
- 건축계획 심의 등에 관한 기준

- 위원장은 회의개최 10일 전까지 회의 안건과 심의에 참여할 위원을 확정하고, 회의 개최 7일 전까지 회의에 부치는 안건을 각 위원에게 알리도록 함
- 건축위원회 안건 처리기한을 심의 접수일로부터 30일 이내로 정함

〈건설소방위원회수정안〉

- 제4조 중 '위원회의 위원장은 건축업무 담당국장이 되고'를 '위원회의 위원장 및'으로 수정

2013. 5. 23(수정)

261. 충청남도 도시계획 조례 일부개정조례안(건설소방위원회)/[발의]권처원.유기복.박문화.이광열.김문권.유병기.김기영.유병국 의원, [찬성]김장옥 의원 외 9인(2013.5.7)

- 「개발제한구역의 지정 및 관리에 관한 특별조치법 시행령」 제2조제3항 제6호에 따라 개발제한구역 경계선 관통대지(1천㎡ 이하) 해제에 적용할 "기준 면적"을 도시계획 조례에 반영하여, 경계선 관통대지를 개발제한구역에서 해제함

- 경계선관통대지 : 개발제한구역 경계선이 관통, 한 필지가 개발제한구역인 부분과 아닌 부분으로 나뉜 토지
- 기준 면적 : 경계선 관통대지 중 개발제한구역인 부분의 면적

- 경계선 관통대지 해제에 적용할 기준 면적 규정

2013. 5. 23(원안)

262. 충청남도의회 의원 행동강령 조례안(의회운영위원회)/[발의]김장옥 의원 [찬성]윤미숙 의원 외 14인(2013.6.4)

- 「부패방지 및 국민권익위원회의 설치와 운영에 관한 법률」 제8조 및 「지방의회의원 행동강령」의 규정에 따라 충청남도의회 의원이 준수하여야 할 행동기준을 정함
- 지금까지는 의원은 어느 누구로부터 지원받아 국내외 활동을 할 수 없도록 하였으나 지방의회 의원 행동강령 제13조 제1항의 단서에 의거 국가 또는 지방

자치단체로부터 예산을 지원받지 아니하는 기관·단체에서 지원받아 국내외 활동을 할 수 있도록 절차를 규정함.

- 지방의회 의원 행동강령 제20조의 사항에 관한 의장의 자문에 응하게 하기 위하여 행동강령 자문위원회를 두며 자문위원회는 7인으로 하고 당연직 3인과 위촉직 4인으로 함
- 자문위원회의 회의는 의장으로부터 자문요청을 받아 회의 개최일로부터 7일 전까지 회의를 통지하도록 하며 자문위원회의 사무 처리를 위해 소관 업무담당관을 간사로 함

2013. 6. 25(철회)

263. 충청남도교육청 및 충청남도교육연구정보원 공무원 이주지원비 지원 조례안(교육위원회)/교육감(2013.6.14)

- 충청남도교육청 및 충청남도교육연구정보원이 내포신도시로 이전(2013년 2월)함에 따라 이주 기관 소속 공무원의 생활안정과 원활한 정착을 도모하고, 생활편의 시설 등 정주여건이 취약한 신도시에서 조속한 정착이 이루어지도록 이전 공무원에게 이주지원비 지원을 위해 필요한 사항을 제정
- 내포 신청사 이전공무원에 대한 이주지원비 지원 목적이며 이주지원비 대상, 기준 등을 규정

2013. 7. 11(원안)

264. 충청남도교육감 소속 지방공무원 복무조례 일부개정 조례안(교육위원회) / 교육감(2013.6.14)

- 변화된 행정환경에 맞추어 공무원 선서문, 특수경력직 공무원의 연가가산, 연가공제 사유(강등) 추가, 경조사 휴가일수 조정 등「국가·지방공무원 복무규정」개정 사항에 맞춰 조례 정비
- 지방공무원 복무규정 개정에 따라 재직기간 2년 미만 특수경력직 공무원의 연가일수 산정 시 연가를 가산할 수 있는 민간경력 규정
- 국가·지방공무원 복무규정 등을 준용하여 경조사휴가일수 조정 및 지방공무원 복무규정과의 중복조항 전부 또는 일부삭제

2013. 7. 11(원안)

265. 충청남도 사회복지사 등의 처우 및 지위 향상을 위한 조례안(문화복지위원회)/[발의]이도규.장기승.윤미숙.박찬중.윤석우.유익환.조치연.김장옥.맹정호 의원, [찬성]송덕빈 의원 외 18인(2013.6.14)

- 열악한 환경에서 복지업무를 수행하는 사회복지사 등의 사기진작과 처우개선

을 위하여 「사회복지사업법」 및 「사회복지사 등 처우 및 지위 향상을 위한 법률」에 따라 필요한 사항을 규정

- 도는 사회복지사 등의 처우를 개선하고 복지를 증진함과 아울러 그 지위 향상을 위하여 필요한 시책을 추진하여야 하고, 사회복지사 등의 보수가 사회복지전담공무원의 보수수준에 도달되도록 노력하도록 하는 책무를 정함
- 사회복지사 등의 처우개선 및 지위 향상을 위한 기본방향, 지원사업의 세부실행계획, 보수수준의 연차적 개선에 관한 사항 등 지원계획을 3년마다 수립·시행하며, 도지사는 사회복지사의 사기진작과 처우개선을 위하여 예산의 범위에서 사회복지사 등의 근무환경 개선, 처우개선 및 지위 향상을 위한 조사 및 연구 사업, 사회복지사 등 역량강화를 위한 교육 및 훈련 사업 등을 지원할 수 있도록 함
- 도지사는 사회복지기관 등과 협조하여 사회복지사 등이 직무를 수행함에 있어 신변에 위협을 느끼지 않도록 안정적인 직무환경을 조성하도록 노력하여야 하며 사회복지사 등의 보수수준 및 지급실태 등에 대한 실태조사를 하도록 함
- "사회복지사처우개선위원회"는 "충청남도 사회복지위원회"로 대체할 수 있도록 하며 사회복지의 날에 모범 사회복지사 등에 대하여 표창할 수 있도록 함

2013. 7. 11(원안)

266. 충청남도 장애인 차별금지 및 인권보장에 관한 조례안(문화복지위원회)/ [발의]이도규.장기승.윤미숙.박찬중.윤석우.유익환.조치연.김장옥.맹정호 의원, [찬성]김홍장 의원 외 16인(2013.6.14)

- 장애인에 대한 차별을 금지하고, 장애인의 인권보장에 관한 사항을 규정함으로써 장애인의 사회참여와 평등권 실현을 통하여 인간으로서의 존엄과 가치를 지역사회에서 구현
- 도는 장애인의 사회통합을 실현하기 위하여 노력하여야 하고, 장애인 및 장애인 관련자에 대한 모든 차별과 인권침해를 방지하며, 차별받은 장애인등의 권리를 구제하고 장애인 차별과 인권침해를 실질적으로 해소하기 위하여 적극 노력하여야 하며, 장애인 정책의 결정과 그 실시에 있어서 장애인등의 의견을 수렴하고 참여를 보장하도록 하는 책무를 정함
- 모든 장애인은 차별과 인권침해가 없는 지역사회에서 생활할 권리를 가지고, 장애인을 비롯한 도민은 장애인 차별금지와 인권보장에 관한 도의 계획 및 정책 전반의 정보에 대하여 알 권리를 가지며, 장애인을 비롯한 도민은 장애인과 비장애인의 사회통합을 위하여 차별금지와 인권보장을 위하여 노력하도록 하는 도민의 권리와 책무를 정함
- 도지사는 장애인 차별금지 및 인권보장에 관한 중·장기 정책목표 및 방향을 설정하고, 이에 따른 장애인 차별금지 및 인권보장에 관한 기본계획을 5년마다 수립하도록 하며 도지사는 기본계획에 따른 시행계획을 해마다 수립·시행하도록 함
- 도지사는 장애인 차별금지 및 인권보장에 관한 사항을 심의하거나 자문에 응

하기 위하여 장애인 차별금지 및 인권보장위원회를 두고 이를 "충청남도 장애인복지위원회"가 대체할 수 있도록 함.

2013. 7. 11(원안)

267. 충청남도 발광다이오드(LED)조명 보급 촉진에 관한 조례안(농수산경제위원회)/[발의]이종화 의원, [찬성]이은철 의원 외 18인(2013.6.14)

- 충청남도가 기존조명을 발광다이오드(LED)조명으로 교체하고 보급을 촉진함으로써 에너지절감정책을 선도하고 대 정전사태 등 위기상황 대응을 위한 사전적 예방조치의 일환으로 절전운동을 확산시키고 충청남도 내 LED산업 경쟁력을 향상시키고, 에너지절약에 대한 인식전환을 통해 기후변화에 대응함.
- LED조명 보급 추진 기본계획의 수립, 공공부문 및 민간부문의 보급, 촉진
- 추진협의체 구성에 관한 사항, 지역생산제품의 구매, LED조명 보급 촉진위원회 설치 등 규정

2013. 7. 11(원안)

268. 충청남도 지역개발기금 설치 조례 일부개정조례안(행정자치위원회)/도지사(2013.6.17)

- 최근 시중 금리 하락으로 지역개발채권의 이율이 상대적으로 높아, 채권 매입자가 즉시 매도 시 환급 가능성이 존재함에 따라 채권 이율을 인하하여 채권의 허위 수요가 발생하는 것을 방지하고 채권 이율 인하에 따라 지역개발기금 융자금리 인하를 병행하여, 지역개발기금의 과도한 수익을 예방하고, 도내 성장동력사업에 지속적으로 저이율로 융자하여 기금의 공익성을 확보하고자 함.
- 지역개발채권 발행이율을 연 2.0% 복리로 하되 100분의 30범위 내에서 도지사가 결정하고 지역개발기금 융자이율을 현행 3.5%에서 3.0%로 인하함
- 각종 계약 체결 시 지역개발채권 매입 기준을 대금청구액에서 공급가액(부가가치세 제외)으로 변경

2013. 7. 11(원안)

269. 충청남도 공무원 후생복지제도 운영에 관한 조례 일부개정조례안(행정자치위원회)/도지사(2013.6.17)

- 내포신도시 특성화 계획인 "자전거 천국도시"의 상징성에 맞는 자전거네트워크 구축에 앞서 자전거 출퇴근 및 이용활성화로 내포 사랑과 녹색생활을 실천하고 더불어 직원 건강 증진에도 기여하기 위하여 직원이용 자전거 운영에 필요한 사항을 제정하고자 조례를 개정

• 금번 조례를 개정하려는 것은 직원이용 자전거를 운영하기 위하여 취지에 맞게 조례를 후생복지시설에 직원이용 자전거 포함

2013. 7. 11(원안)

270. 충청남도 지방공무원 수당 지급 조례 일부개정조례안(행정자치위원회)/도지사(2013.6.17)

• 「지방공무원 수당 등에 관한 규정」 개정으로 '중앙행정기관과의 협조체제 구축을 위하여 설치된 기구(서울사무소)'에 근무하는 공무원에게 지급하는 직급보조비 추가 지급액을 조례로 정하고, 그 밖에 개정 필요 사항을 정비
• 직급보조비 추가 지급 대상 및 지급액 규정 신설
- 서울사무소에 근무하는 공무원 : 월 300,000원
• 정부조직법 개편에 따른 소관 중앙부처 명칭 변경
- "보건복지가족부장관"을 "보건복지부장관"으로 변경

2013. 7. 11(원안)

271. 충청남도 행정기구 및 정원 운영에 관한 조례 일부개정조례안(행정자치위원회)/도지사(2013.6.17)

• 정부의 안전관리체계 구축에 따라 지방자치단체의 안전관리 기능이 소방안전본부에서 자치행정국으로 이관되면서 자치행정국을 안전자치행정국으로, 소방안전본부를 소방본부로 명칭 변경하고 사무조정
• 정부조직 개편으로 중앙에 해양수산부가 신설됨에 따라 道차원의 해양수산정책 대응 및 유류사고지원체제 강화를 위해 서해안유류사고지원본부의 기능에 수산과, 항만물류과를 통합하여 해양수산국 체제로 확대·개편할 계획이며 이에 따라, 기능이 조정되는 농수산국을 농정국으로, 건설교통항만국을 건설교통국으로 명칭 변경과 함께 사무를 조정
• 국·도정 현안 수요 반영을 위해 기구와 정원을 효율적으로 조정하고자 본 조례를 개정
• 기획관리실장 관장사무 조정
- 특별사법경찰관 운영·지원에 관한 사항(삭제), 기호유교문화권 개발정책 및 조정에 관한 사항(삭제), 사회적경제 활성화 업무에 관한 사항 새로 명정
• 경제통상실장 관장사무 조정
- 사회적 기업육성 업무에 관한 사항(삭제)
• 안전자치행정국장 관장사무 조정
- 안전정책총괄·조정, 안전상황 관리 등에 관한 사항과 특별사법경찰관 운영·지원에 관한 사항 새로 명정
• 문화체육관광국장 관장사무 조정
- 기호유교문화권 개발정책 및 조정에 관한 사항 새로 명정

• 농정국장 관장사무 조정
- 수산물 유통·수출 등 수산 업무에 관한 사항(삭제)
• 건설교통국장 관장사무 조정
- 해양·항만·연안 관리 등에 관한 사항(삭제)
• 해양수산국장 관장사무 신설
- 수산업무 관련 사항과 해양·항만·연안업무에 관한 사항 및 서해안유류사고지원에 관한 사항 새로 명정
• 소방본부장 관장사무 조정
- 재난관리, 민방위 업무 전반에 관한 사항(삭제), 소방안전 관련 업무 조정 명정
• 서해안유류사고지원본부장 관장사무 삭제
- 해양수산국 서해안유류사고지원과로 관장사무 이관
• 정원의 총수 조정

구 분	합 계	집행기관	소방공무원	교육공무원	의 회	합의제 행정기관
현 행	3,936	1,690	2,086	46	75	39
조 정	3,977	1,730	2,086	46	76	39
증 감	+41	+40	-	-	+1	-

2013. 7. 11(원안)

272. 충청남도 농축산물류센터 관리공사 설립 및 운영에 관한조례 일부개정조례안 (농수산경제위원회)/도지사(2013.6.17)

• 농림축산식품부에서 국고보조금 228억원을 2013년부터 4년간 분할 상환하도록 최종 통보함에 따라(2013.3.6) 충청남도 농축산물류센터 관리공사에 도비를 출자하여 연차적으로 반환
- '13) 28억 원, '14) 60억 원, '15) 70억 원, '16) 70억 원
• "공사의 자본금은 110억 원으로 하고, 최대 300억 원까지 출자할 수 있도록 하되"를 "공사의 자본금은 338억 원으로 하고"로 개정

2013. 7. 11(원안)

273. 충청남도 농산물 통합마케팅조직 육성 지원에 관한 조례안(농수산경제위원회)/[발의]김홍열(대표), 고남종.김득응.송덕빈.이종화.이종현.조길행.조이환 의원.[찬성]이도규 의원 외 13인(2013.7.24)

• 대형 유통업체 성장 등으로 소비시장의 규모화·전문화에 따른 산지유통조직의 전문화 등을 위한 육성·지원 근거 마련 및 시·군, 농업인, 농협, 농업법인

등 산지유통 조직이 공동 참여하는 규모화·전문화된 유통조직을 육성하여 산지 유통 활성화에 기여

- 다양화된 소비시장 변화에 능동적인 대응을 위해 규모화·전문화된 통합마케팅조직을 육성하고, 경영안정을 위한 필요 사업비를 예산의 범위에서 지원
- 도지사는 농산물 유통 관련 사업을 추진할 때에는 통합마케팅조직 또는 참여생산자 단체 등을 지원하며 생산관련 사업을 추진할 때에는 통합마케팅조직에 원물을 출하하는 전략품목 생산자를 지원
- 도지사는 "통합마케팅조직"의 경영성과 등을 평가하고, 그 결과에 따라 정책사업 지원을 차등 지원하며 시책수립 및 지원에 관한 사항 등을 결정할 때에는 농어업·농어촌 및 식품산업정책심의회 심의거침

2013. 9. 5(원안)

274. 충청남도교육청 학교 석면 안전관리 및 지원에 관한 조례안(교육위원회)/ [발의]김석곤(대표), 이은철.조남권.이기철.이진환.김지철.명노희.서형달 의원. [찬성]윤석우 의원 외 8인(2013.7.26)

- 「석면안전관리법」에서 정한 학교 등의 건축물에 대한 석면조사 및 석면건축물 안전관리에 필요한 사항을 효과적으로 지원·관리하여 충남도내 학생들의 석면에 대한 건강피해를 예방하고자 조례 제정.
- 학교석면 안전관리 및 지원 적용범위 및 석면건축물의 안전관리 기준 및 조치사항 명시하고, 학교 등의 건축물 석면조사 실시
- 석면건축물 조사결과 공개 및 석면안전관리에 필요한 비용확보 및 예산 편성

2013. 9. 5(원안)

275. 충청남도 지방분권 촉진 및 주민자치 지원에 관한 조례안(행정자치위원회)/ 도지사(2013.8.16)

- 자치분권 전문가 및 도민 등으로 구성된 지방분권협의회를 설치하여 실질적 자치분권 실현을 위한 道 추진체계를 구축하고, 주민참여 기반의 주민자치 활성화를 통해 도민의 삶의 질을 제고
- 지방분권 실현 및 주민자치회 안착을 위한 道 책무로 국가 지방분권정책에 대응한 행·재정적 효율성 향상 조치 의무, 지속가능한 주민자치사업 권장 및 주민자치회 안착 지원, 체계적인 지방분권 추진 및 주민자치 지원을 위한 기본계획 수립을 규정
- 도민·전문가 의견수렴을 통한 정책과제 발굴 및 도민의 자발적 참여를 통한 자치분권의 공감대 확산 및 도민 중심 자치분권 추진
- 각계 각층이 참여하는 지방분권협의회 설치로 컨트롤타워 구축 등 체계적 자치분권 추진체계 정립

〈행정자치위원회수정안〉

- "충청남도 지방분권 촉진 및 주민자치 지원에 관한 조례"를 "충청남도 지방분권 촉진에 관한 조례"로 함.
- 부칙 제2조 신설 : 제2조(지방분권협의회 구성에 관한 경과조치)제9조 제1항 규정은 이 조례 시행 전에 충청남도 정책자문위원회 설치 및 운영 조례 제8조의 규정에 의해 구성된 충청남도지방분권특별위원회 위원을 승계하고, 그 임기는 2014년 5월 3일까지로 함.

2013. 12. 16(수정)

276. 충청남도 노인요양시설 설치 및 운영조례안(문화복지위원회)/도지사(2013.8.16)

- 2007. 8. 17 사회복지법인 무궁화(대표 전영한)로부터 기부 받은 노인요양시설(생생꿈마을)의 소유권 이전(2012. 12. 11)이 마무리 됨에 따라 도립노인요양시설의 설치 및 운영에 관한 제도적 근거 마련.
- 제명은 충청남도 노인요양시설 설치 및 운영 조례로 하며 명칭은 생생꿈마을 요양원이며 위치는 보령시 주교면 척골길 233번지임
- 요양시설 입소대상자는 노인장기요양보험법 제15조에 의한 장기요양 수급자 및 도지사 및 시장·군수가 필요하다고 인정하는 사람
- 요양시설 운영비용은 장기요양보험법에 의한 입소비용과 본인부담으로 하며 비용일부를 보조가능
- 효율적 관리를 위해 필요시 사회복지법인 또는 비영리법인 등 전문기관·단체에 위탁할 수 있으며 수탁기관의 선정은 수탁기관선정심의위원회 심의를 거쳐 선정

2013. 9. 5(원안)

277. 충청남도 자동차 관리사업 등록기준에 관한 조례 일부 개정 조례안(건설소방위원회)/도지사(2013.8.16)

- 자동차관리사업의 등록 기준 및 절차를 국토교통부령으로 정하는 범위에서 특별시·광역시·특별자치시 또는 도의 조례로 정하도록 『자동차관리법』 제53조 제3항이 개정되었고 국토교통부령인 『자동차관리법 시행규칙』 제111조의2가 신설(2012.11.23)됨에 따라 조례를 현행법규에 맞게 정비
- 자동차매매업의 전시시설 연면적 및 입·출구 도로 노폭 증가
  ※ (당초) 연면적 330제곱미터 이상, 사업장이 8미터 이상의 도로와 접할 것
  (변경) 전시시설 연면적을 660㎡이상 및 12m 이상의 도로와 붙어있어야 함.
- 자동차 부분정비업의 등록기준 중 시설면적 완화
  ※ (당초) 시설면적 100㎡ 이상, (변경) 시설면적 50㎡ 이상
- 자동차해체재활용업의 등록기준 중 시설기준을 세분화

※ (당초) 사업장 확보기준을 3천㎡ 이상
(변경) 시설면적 4,500㎡ 이상(해체작업장 600㎡ 이상, 부품보관창고 600㎡ 이상, 사무실 등을 포함)

2013. 8. 30(철회)

278. 충청남도 자율방재단연합회 구성 및 운영조례안(건설소방위원회)/도지사(2013.8.16)

- 「자연재해대책법」이 개정(법령 제11345호, '12.2.22)공포 및 시행됨에 따라 이를 반영하기 위하여
「충청남도 자율방재단 연합회 운영 조례」를 제정
- 「자연재해대책법」 제66조에 따라 구성된 시·군자율방재단 상호간의 교류와 협력 증진에 관한 사항, 지역자율방재단 구성원의 복리증진 및 지역자율방재단의 현안에 대한 협의 및 처리에 관한 사항심의
- 연합회는 시·군 지역자율방재단의 단장 및 부단장으로 구성하며 회장의 임기는 3년으로 하고 한 차례만 연임, 나머지 임원은 임기 3년의 연임제
- 회장은 연합회를 대표하고 총회의 의장이 되며, 부회장은 회장을 보좌하고, 감사는 업무와 재산을 감사하고, 사무총장은 회장의 명에 따른 사무처리
- 금지행위는 기부금을 모금하거나 영리를 목적으로 하는 행위, 정치활동에 관여하는 행위, 소송분쟁 또는 단체의 쟁의에 참여하는 행위임
- 총회는 정기총회 및 임시총회로 구분하며 정기총회는 매년 3월 31일 이전에 회장이 소집하여 개최하며 임시총회는 회장이 필요하다고 인정하거나 재적회원 3분의 1이상이 요구할 때 소집
- 각 총회는 재적회원 3분의 2 이상의 출석으로 개회하며 출석회원 과반수 찬성으로 의결

〈건설소방위원회수정안〉
- "자율방재단 연합회"→ "자율방재단연합회"로 붙여 쓰고, "다음과 같다" → "다음 각 호와 같다"로 하고 연합회 구성 인원 명시(15명 이내)
- 공석이 되어 새로 선출된 임원의 임기는 전임 임원의 남은 기간으로 하고 정기총회 개최를 "매년 1회 3월 31일"로 수정

2013. 9. 5(수정)

279. 충청남도 사회복지위원회 설치 및 운영 조례일부개정 조례안(문화복지위원회)/도지사(2013.8.16)

- 본 조례는 사회복지사업법 제7조의 규정에 따라 사회복지사업에 관한 중요사항과 지역사회복지계획을 심의하기 위하여 2005년도 설치되었으나 조례를 개

정하는 이유는 전문성을 갖춘 사회복지위원회에 의료급여심의 기능을 추가하고 1979년 설치 이후 개최 실적이 없는 충청남도의료보호심의위원회 조례를 폐지하여 의료급여법령 및 충청남도 위원회 정비계획에 부합되도록 조례를 개정

- 제2조 제3호에서 정한 위원회 기능을 국민기초생활보장법 시행령 제29조 1항에서 규정한 사항 외에 의료급여법 시행령 제7조 제2항에서 규정한 사항을 추가

2013. 8. 19(철회)

280. 충청남도 교육·학예에 관한 사무위임 조례 전부개정조례안(교육위원회)/교육감(2013.8.19)

- 교육장, 유치원장·학교장, 직속기관장에게 교육감의 권한을 위임하는 내용으로, 사립학교 관련 업무 중 초·중학교 및 이에 준하는 각종학교를 유지·경영하는 법인과 사립학교 관리업무의 지역 교육청 이관 및 그 외 위임사항을 일부 조정
- 「충청남도 교육·학예에 관한 사무위임조례」를 「충청남도교육감 행정권한 위임에 관한 조례」로 변경
- 교육감은 위임한 사무의 처리에 대하여 지휘·감독하고, 그 처리가 위법하거나 부당하다고 인정될 때에는 이를 취소하거나 정지시킬 수 있으며 위임한 사무의 처리에 관하여 사전승인이나 협의를 요구할 수 없음
- 교육장, 유치원장·학교장, 직속기관장에게 위임하는 사항(안 제5조부터 제7조까지)
  - 사립 초·중학교 및 이에 준하는 각종학교를 유지·경영하는 법인과 사립학교 관리업무의 지역교육청 이관 등

2013. 9. 5(원안)

281. 충청남도 일제강점하 강제동원피해 진상규명실무위원회 설치 및 운영에 관한 조례 폐지조례안(행정자치위원회) [발의]맹정호 의원, [찬성]김용필 의원 외 9인(2013.8.21)

- 2010. 3. 22. 일제강점하 강제동원피해 진상규명 등에 관한 특별법이 폐지됨에 따라 같은 법에 의하여 위임된 사항을 규정한 충청남도일제강점하 강제동원피해 진상규명 실무위원회 설치 및 운영에 관한 조례를 폐지

2013. 9. 5(원안)

282. 충청남도 농산물 백화점 설치운영조례 폐지조례안(농수산경제위원회)/농수산경제위원회 위원장(2013.8.29)

- 수익성이 낮아 손실 누적되고 해당 건물 경매진행으로 사업지속 곤란으로 「충청남도농산물백화점설치운영조례」 폐지
- 관련 농산물백화점 폐쇄 이후 상당한 시일이 경과

- 위　　치: 서울 강서구 방화동 180-7(정곡빌딩)
- 규　　모: 330평(1층 280, 2층 50)
- 운영기간(임차기간): 1995. 6. 23.~2000. 6. 22.(5년간)
- 운영방법: 건물주·도 임대차계약 후 단체에 위탁 관리

2013. 9. 5(원안)

283. 충청남도 농어촌진흥기금 설치 및 운용조례 일부개정조례안(농수산경제위원회)/농수산경제위원회 위원장(2013.8.29)

- 조례 문장은 쉽게 읽고 이해할 수 있어야 하는데, 용어와 표현이 이해하기 어렵고, 일상 언어생활과는 거리가 있다는 지적이 있어 일반 국민의 눈높이에서 현행의 조례를 쉽게 만들어, 누구나 쉽게 읽고 잘 이해할 수 있는 조례가 되도록 정비.
- 조례 제목 등 띄어쓰기와 어려운 한자어를 쉽게 바꿈

2013. 9. 5(원안)

284. 충청남도 여성농어업인 육성 및 지원에 관한 조례 일부개정조례안(농수산경제위원회)/농수산경제위원회 위원장(2013.8.29)

- 조례 문장은 쉽게 읽고 이해할 수 있어야 하는데, 용어와 표현이 이해하기 어렵고, 일상 언어생활과는 거리가 있다는 지적이 있으므로 누구나 쉽게 읽고 잘 이해할 수 있는 조례가 되도록 정비함.
- 용어 정비, 띄어쓰기, 복잡한 표현 정리 등 문장 정비

2013. 9. 5(원안)

285. 충청남도 농산어촌체험관광 활성화 지원 조례 일부개정조례안(농수산경제위원회)/농수산경제위원회 위원장(2013.8.29)

- 조례 용어가 이해하기 어렵고, 일상 언어생활과는 거리가 있음에 따라 일반 국민의 눈높이에서 현행의 조례를 쉽게 만들어, 누구나 쉽게 읽고 잘 이해할 수 있는 조례가 되도록 정비함.
- '농산어촌'을 '농어촌'으로, '농림수산물'을 '농수산물' 로 변경

2013. 9. 5(원안)

286. 충청남도 고령농어업인 등 지원 조례 일부개정 조례안(농수산경제위원회)/농수산경제위원회위원장(2013.8.29)

- 조례 문장은 쉽게 읽고 이해할 수 있어야 하므로 일반 국민의 눈높이에서 현행의 조례를 이해하기 쉽게 만들어, 누구나 쉽게 읽고 잘 이해할 수 있는 조례가 되도록 정비.

• 관련 법령의 개정에 따른 명칭 수정 및 용어 정비
- '농수축산물'을 '농수산물'로, '농산어촌'을 '농어촌'으로, '농림축수산업'을 '농수산업'으로, '농림어업인'을 '농어업인'으로 변경

2013. 9. 5(원안)

287. 충청남도 농어촌발전상 운영 조례 일부개정조례안(농수산경제위원회)/농수산경제위원회위원장(2013.8.29)

• 일반 국민의 눈높이에서 현행 조례를 쉽게 만들어, 누구나 쉽게 읽고 잘 이해할 수 있도록 조례정비
• 띄어쓰기, 문장 성분 재배치, 복잡한 표현 정리 등 문장 정비
• '농림수산업'을 '농어업', '수상대상'을 '수여대상', '수상자 선정'을 '수여대상자 선정', '실사평가'를 '실제 조사평가'로 바꿈

2013. 9. 5(원안)

288. 충청남도 재단법인충남농업테크노파크설립및지원 조례 일부개정 조례안(농수산경제위원회)/농수산경제위원회 위원장(2013.8.29)

• 일반 국민의 눈높이에서 조례를 쉽게 읽고 이해할 수 있도록 현행의 조례를 정비.
• 조례 제목 등 띄어쓰기와 어려운 한자어를 쉽게 바꿈, 용어 정비, 표현 정리 등 문장 정비

2013. 9. 5(원안)

289. 충청남도 농어업.농어촌지원에 관한 기본조례 일부개정 조례안(농수산경제위원회)/농수산경제위원회 위원장(2013.8.29)

• 일반 국민의 눈높이에서 조례를 쉽게 읽고 이해할 수 있도록 현행의 조례를 정비.
• 조례 제목 등 띄어쓰기, 용어 정비, 표현 정리 등 문장 정비
• 관련 법령의 개정에 따른 명칭의 변경
- '농어업·농어촌 및 식품산업 정책기본법'을 '농어업·농어촌 및 식품산업 기본법'으로 바꿈

2013. 9. 5(원안)

290. 충청남도 친환경학교급식 등 지원에 관한 조례 일부개정조례안(농수산경제위원회)/농수산경제위원회 위원장(2013.8.29)

• 일반 국민의 눈높이에서 조례를 쉽게 읽고 이해할 수 있도록 현행의 조례를 정비.

• 관련 법령의 개정에 따른 명칭의 변경, 띄어쓰기, 용어 등 문장 정비
• '농산물'을 '농수산물', '농산물품질관리법'을 '농수산물품질관리법','친환경농업육성법'을 '친환경농어업 육성 및 유기식품 등의 관리·지원에 관한 법률'로 바꿈

2013. 9. 5(원안)

291. 충청남도 농어촌특산품 상설 전시판매장 설치 운영 조례 일부개정조례안(농수산경제위원회)/ 농수산경제위원회 위원장(2013.8.29)

• 일반 국민의 눈높이에서 조례를 쉽게 읽고 이해할 수 있도록 현행의 조례를 정비.
• 조례 제목 등 띄어쓰기와 어려운 한자어를 쉽게 바꿈, 용어 정비, 복잡한 표현 정리 등 문장 정비

2013. 9. 5(원안)

292. 충청남도 재단법인 국제꽃박람회조직위원회 설립 및 지원 조례 일부개정조례안(농수산경제위원회)/ 농수산경제위원회 위원장(2013.8.29)

• 일반 국민의 눈높이에서 조례를 쉽게 읽고 이해할 수 있도록 현행의 조례를 정비.
• 띄어쓰기, 용어 정비, 어려운 한자어를 쉽게 바꾸는 등 문장 정비

2013. 9. 5(원안)

293. 충청남도 친환경농업 육성 조례 일부개정 조례안(농수산경제위원회)/농수산경제위원회 위원장(2013.8.29)

• 일반 국민의 눈높이에서 조례를 쉽게 읽고 이해할 수 있도록 현행의 조례를 정비.
• 띄어쓰기, 용어 정비, 표현 정리 등 문장 정비, 관련 법령의 개정에 따른 내용의 정비 등
• '친환경농업육성법'을 '친환경농어업 육성 및 유기식품 등의 관리·지원에 관한 법률'로 바꿈

2013. 9. 5(원안)

294. 재단법인 금산세계인삼엑스포 조직위원회 설립 및 지원조례 일부개정조례안(농수산경제위원회)/농수산경제위원회 위원장(2013.8.29)

• 일반 국민의 눈높이에서 조례를 쉽게 읽고 이해할 수 있도록 현행의 조례를 정비.
• 조례 제목 등 띄어쓰기와 어려운 한자어를 쉽게 바꿈, 용어 정비, 복잡한 표현 정리

2013. 9. 5(원안)

295. 충청남도 인삼공동상표 관리 조례 일부개정조례안(농수산경제위원회)/농수산경제위원회 위원장(2013.8.29)

- 일반 국민의 눈높이에서 조례를 쉽게 읽고 이해할 수 있도록 현행의 조례를 정비.
- 관련 법령 개정에 따른 내용의 정비 등

– '건강기능식품법'을 '건강기능식품에 관한 법률'로 바꿈

2013. 9. 5(원안)

296. 충청남도 농특산물 공동상표 관리조례 일부개정 조례안(농수산경제위원회)/농수산경제위원회 위원장(2013.8.29)

- 일반 국민의 눈높이에서 조례를 쉽게 읽고 이해할 수 있도록 현행의 조례 정비.
- 관련 법령의 개정, 직제의 변경에 따른 내용의 정비 등

– 농산물품질관리법, 친환경농업육성법, 축산물가공처리법, 수산물 품질관리법 개정사항 반영, '농림수산국장'을 '농정국장'으로 바꿈

2013. 9. 5(원안)

297. 충청남도수리계관리조례 일부개정조례안(농수산경제위원회)/농수산경제위원회 위원장(2013.8.29)

- 일반 국민의 눈높이에서 조례를 쉽게 읽고 이해할 수 있도록 현행의 조례를 정비.
- 관련 법령의 개정에 따른 내용의 정비 등

–「한국농어촌공사 및 농지관리기금법」, 동 시행규칙 관련 조항 삭제

2013. 9. 5(원안)

298. 충청남도관리방조제의범위에관한조례 일부개정 조례안(농수산경제위원회)/농수산경제위원회 위원장(2013.8.29)

- 일반 국민의 눈높이에서 조례를 쉽게 읽고 이해할 수 있도록 현행의 조례를 정비.
- 조례 제목 등 띄어쓰기와 어려운 한자어를 쉽게 바꿈, 용어 정비, 복잡한 표현 정리 등 문장 정비
- 제1조 목적 조항의 약칭을 제2조로 옮김

2013. 9. 5(원안)

299. 충청남도 살기 좋은 희망마을 만들기 지원 조례 일부개정 조례안(농수산경제위원회)/ 농수산경제위원회 위원장(2013.8.29)

- 일반 국민의 눈높이에서 조례를 쉽게 읽고 이해할 수 있도록 현행의 조례를 정비.

• 띄어쓰기, 용어 정비, 표현 정리 등 문장 정비
– '밖에'을 '밖의'로, '당해'를 '해당'으로, '사전에'를 '미리'로 바꿈

2013. 9. 5(원안)

300. 충청남도 동물보호 조례 일부개정 조례안(농수산경제위원회)/농수산경제위원회 위원장(2013.8.29)

• 일반 국민의 눈높이에서 조례를 쉽게 읽고 이해할 수 있도록 현행의 조례를 정비.
• 띄어쓰기, 용어 정비, 표현 정리 등 문장 정비
– '도서'를 '섬'으로, '두수'를 '마릿수'로, '기타'를 '그 밖의'로 바꿈

2013. 9. 5(원안)

301. 충청남도 가축방역협의회 설치 및 운영에 관한 조례 일부개정조례안(농수산경제위원회)/농수산경제위원회 위원장(2013.8.29)

• 일반 국민의 눈높이에서 조례를 쉽게 읽고 이해할 수 있도록 현행의 조례를 정비.
• 직제의 변경에 따른 내용의 정비 등
– '농림수산검역검사본부 중부검역검사소'를 '농림축산검역본부 중부 지역본부'로, '농림수산식품부장관'을 '농림축산식품부장관'으로 바꿈

2013. 9. 5(원안)

302. 충청남도교육비특별회계소속 회계관계공무원 재정보증 조례 폐지조례안(교육위원회)/교육감(2013.9.26)

• 「지방재정법 시행령」 개정으로 회계관계공무원의 재정보증에 관한 사항을 충청남도교육감이 정하도록 변경됨에 따라 관련 조례 폐지

2013. 10. 17(원안)

303. 충청남도사회복지위원회설치및운영조례 일부개정조례안(문화복지위원회)/도지사(2013.9.27)

• 전문성을 갖춘 사회복지위원회에 의료급여심의 기능을 추가하고 1979년 설치 이후 개최 실적이 없는 충청남도의료보호심의위원회 조례를 폐지하여 의료급여법령 및 충청남도 위원회 정비계획에 부합되도록 조례를 개정
• 제2조 제3호에서 정한 위원회 기능을 국민기초생활보장법 시행령 제29조 1항에서 규정한 사항 외에 의료급여법 시행령 제7조 제2항에서 규정한 사항을 추가

2013. 10. 17(원안)

304. 충청남도 지역건설산업 활성화 지원 조례 일부개정조례안(건설소방위원회)/도지사(2013.9.27)

- 충청남도 지역건설산업의 활성화 촉진을 위하여 지역민의 우선고용, 지역생산 자재 및 지역건설장비 우선 사용을 권장하여 지역경제 활성화에 기여코자 조례개정.
- 지역건설산업 활성화를 위해 추정가격 100억원 미만의 건설공사 예정가격 산정시 실적공사비를 적용하지 않고 표준품셈 단가를 적용하여 지역건설산업체의 어려움을 해소코자 하며 불공정하도급 관행 개선과 하도급 적정성 심사를 위한 "하도급계약심사위원회"를 설치, 공정한 하도급 문화정착을 유도.
- 지역건설산업체는 지역민 우선 고용, 지역생산 자재 및 지역건설장비 우선 사용, 100억원 미만 건설공사 실적공사비 적용 제한, 하도급 계약내용 적정성 심사를 위한 『하도급계약심사위원회』 설치
- 도지사는 지역민 우선 고용, 지역생산 자재 및 지역건설장비 우선 사용 확대를 위한 노력하고 지역건설산업에 참여하는 건설업자는 지역건설산업체 하도급 비율을 60퍼센트 이상 참여토록 권장

2013. 10. 17(원안)

305. 충청남도 한옥 지원에 관한 조례안(건설소방위원회)/[발의]김기영(대표), 권처원.이광열.김문권.유기복.유병국.박문화.유병기 의원. [찬성]조치연 의원 외 11인(2013.9.27)

- 충청남도 한옥의 역사적·문화적 가치를 높이고 한옥을 보존 육성하며 한옥 관광 자원화를 활성화하기 위하여 한옥지원에 관하여 필요한 사항을 규정
- 도지사는 한옥 소유자 등에게 한옥 등록을 권유할 수 있는 등 등록 신청 및 결정, 취소, 등록대장을 비치하고 내용을 기록·관리 하도록 하며, 한옥신축에 소요되는 비용을 위원회의 심의를 거쳐 예산의 범위에서 보조 또는 융자 지원할 수 있도록 하는 등 신축비용 지원, 지원한도액, 지원신청 및 결정 등, 지원시기, 지원결정 취소 및 지원액의 환수, 매수 등에 관한 사항을 정함
- 한옥 보존 등 한옥관련 주요 정책과 한옥 신축 기준의 수립 및 변경, 한옥마을 및 한옥 관광자원화 사업지역 지정을 위한 충청남도한옥위원회 설치, 구성 및 운영에 필요한 사항을 정함

2013. 10. 17(원안)

306. 충청남도의회 행정사무감사 및 조사에 관한 조례 일부개정조례안(의회운영위원회)/의회운영위원회 위원장(2013.10.8)

- 충청남도의회 행정사무감사 및 조사에 관한 조례 제19조가 인용하고 있는"「충청남도의회 위원회 조례」"가 「충청남도의회 기본조례」(2013. 7. 30. 조례 제3771호)의 제정으로 폐지됨
- "「충청남도의회 위원회 조례」"를 "「충청남도의회 기본조례」"로 함

2013. 10. 17(원안)

307. 충청남도의회 의원 윤리강령 및 윤리실천규범 등에 관한 조례 일부개정조례안(의회운영위원회)/의회운영위원회 위원장(2013.10.8)

- 충청남도의회 의원 윤리강령 및 윤리실천규범 등에 관한 조례 제6조가 인용하고 있는 "「충청남도의회 위원회 조례」"는 「충청남도의회 기본조례」(2013. 7. 30. 조례 제3771호)의 제정으로 폐지됨에 따라 동 조례가 인용하고 있는 조례명과 조문을 변경
- "「충청남도의회 위원회 조례」 제3조"를 "「충청남도의회 기본조례」 제27조"로 함

2013. 10. 17(원안)

308. 충청남도의회 공인 조례 일부개정조례안(의회운영위원회)/의회운영위원회 위원장(2013.10.8)

- 충청남도의회 공인 조례 제8조제2항이 인용하고 있는"「사무관리규정」"이 「행정업무의 효율적 운영에 관한 규정」(2011. 12. 21. 대통령령 제23383호)으로 전부개정됨에 따라 동 조례가 인용하고 있는 대통령령과 관련 조문을 변경
- "「사무관리규정」 제39조제2항"을 "「행정업무의 효율적 운영에 관한 규정」 제37조"로 하고 "「사무관리규정」"을 "「행정업무의 효율적 운영에 관한 규정」"으로 함

2013. 10. 17(원안)

309. 충청남도 근로자 복지회관 조례 일부개정조례안(농수산경제위원회)/농수산경제위원회 위원장(2013.10.8)

- 일반 국민의 눈높이에서 현행의 조례를 쉽게 만들어, 누구나 쉽게 읽고 잘 이해할 수 있는 조례가 되도록 용어 정비, 띄어쓰기, 복잡한 표현 정리 등 문장 정비
- 행정구역(구 신설) 변경에 따른 내용 정비

2013. 10. 17(원안)

310. 충청남도 에너지관리 기본조례 일부개정조례안(농수산경제위원회)/농수산경제위원회 위원장(2013.10.8)

- 관련 법령의 개정에 따른 명칭의 변경, 내용의 정비 등
  - '에너지기본법'을'에너지법'으로 바꿈, 에너지이용 합리화법 개정사항 반영
- 정부 조직개편에 따른 내용의 정비
  - '지식경제부'를'산업통상자원부'로 바꿈

2013. 10. 17(원안)

311. 충청남도 지역경제협의회 설치 및 운영 조례 일부개정조례안(농수산경제위원회)/농수산경제위원회 위원장(2013.10.8)

- 조례 문장이 일상 언어생활과는 거리가 있다는 지적이 있어, 일반 국민의 눈높이에서 현

행의 조례를 쉽게 만들어, 누구나 쉽게 읽고 잘 이해할 수 있는 조례가 되도록 정비함.
- '유관기관'을'관계 기관'으로 바꿈 등

2013. 10. 17(원안)

312. 충청남도유통분쟁조정위원회운영조례 일부개정조례안(농수산경제위원회)/농수산경제위원회 위원장(2013.10.8)

- 관련 법령의 개정에 따른 내용의 정비 등
  - 유통산업발전법 개정사항 반영
- 직제의 변경에 따른 내용의 정비 등
  -'농림수산국장' ,'경제산업국장', '복지환경국장'을'농정국장', '경제통상실장','복지보건국장'으로 바꿈

2013. 10. 17(원안)

313. 충청남도소비자보호조례 일부개정조례안(농수산경제위원회)/농수산경제위원회 위원장(2013.10.8)

- 조례 제목 등 띄어쓰기, 용어 정비, 복잡한 표현 정리 등 문장 정비
- 관련 법령의 개정에 따른 명칭의 변경, 내용의 정비 등
  - '소비자보호법'을'소비자기본법'으로 바꾸고 소비자기본법 개정사항 반영

2013. 10. 17(원안)

314. 충청남도 수출용 전기용품의 안전인증 등 면제확인에 관한 조례 일부개정조례안(농수산경제위원회)/농수산경제위원회 위원장(2013.10.8)

- 일반 국민의 눈높이에서 현행의 조례를 쉽게 만들어, 누구나 쉽게 읽고 잘 이해할 수 있는 조례가 되도록 용어 정비, 띄어쓰기, 복잡한 표현 정리 등 문장 정비

2013. 10. 17(원안)

315. 충청남도해외사무소설치및운영에관한조례 일부개정조례안(농수산경제위원회)/농수산경제위원회 위원장(2013.10.8)

- 조례 제목 등 띄어쓰기와 용어 정비, 표현 정리 등 문장 정비
  - "기타"를 "그 밖에" 로 바꿈 등

2013. 10. 17(원안)

316. 충청남도 국제화 촉진과 교류협력 증진에 관한 조례 일부개정조례안(농수산경제위원회)/ 농수산경제위원회 위원장(2013.10.8)

• 용어 정비, 띄어쓰기, 복잡한 표현 정리 등 문장 정비
- "범위 안"을 "범위"로 바꿈 등

2013. 10. 17(원안)

317. 충청남도 산업단지 개발 지원 조례 일부개정조례안(농수산경제위원회)/농수산경제위원회 위원장(2013.10.8)

• 관련 법령의 개정에 따른 내용의 정비 등
- 산업입지법 개정사항 반영
• 직제의 변경에 따른 내용의 정비 등
-'농수산국장', '건설교통항만국장'을 '농정국장', '건설교통국장'으로 바꿈

2013. 10. 17(원안)

318. 충청남도 산업단지 정주여건 개선에 관한 조례 일부개정조례안(농수산경제위원회)/농수산경제위원회 위원장(2013.10.8)

• 직제의 변경에 따른 내용의 정비 등
- '건설교통 항만국장'을'건설교통국장'으로 바꿈

2013. 10. 17(원안)

319. 충청남도 외국인 투자유치 촉진 등에 관한 조례 일부개정조례안(농수산경제위원회)/농수산경제위원회 위원장(2013.10.8)

• 관련 법령의 개정에 따른 내용의 정비
- 외국인투자 촉진법 시행령 개정사항 반영
• 정부 조직개편에 따른 내용의 정비
-'산업자원부'를 '산업통상자원부'로 바꿈

2013. 10. 17(원안)

320. 충청남도 중소기업육성기금 설치 및 운용조례 일부개정조례안(농수산경제위원회)/농수산경제위원회 위원장(2013.10.8)

• 관련 법령의 개정에 따른 내용의 정비
- 유통산업발전법 개정사항 반영

2013. 10. 17(원안)

321. 충청남도기업인대상조례 일부개정조례안(농수산경제위원회)/농수산경제위원회 위원장(2013.10.8)

• 조례 제목 등 띄어쓰기, 용어 정비, 복잡한 표현 정리 등 문장 정비
- "실사평가"를 "실제 조사평가"로 바꿈 등

2013. 10. 17(원안)

322. 충청남도 기업사랑 및 기업활동 지원 등에 관한 조례 일부개정조례안(농수산경제위원회)/농수산경제위원회 위원장(2013.10.8)

• 용어 정비, 띄어쓰기, 복잡한 표현 정리 등 문장 정비
- "애로"를 "고충"으로, "해촉"을 "위촉 해제"로 바꿈 등

2013. 10. 17(원안)

323. 충청남도 유망 중소기업육성 등에 관한 조례 일부개정조례안(농수산경제위원회)/농수산경제위원회 위원장(2013.10.8)

• 띄어쓰기와 용어 정비, 표현 정리 등 문장 정비
- "애로"를 "고충"으로 바꿈 등

2013. 10. 17(원안)

324. 충청남도 국내기업 투자유치 촉진 조례 일부개정조례안(농수산경제위원회)/농수산경제위원회위원장(2013.10.8)

• 정부 조직개편에 따른 내용의 정비
- '지식경제부'을'산업통상자원부'로 바꿈

2013. 10. 17(원안)

325. 충청남도 지식재산 진흥 조례 일부개정조례안(농수산경제위원회)/농수산경제위원회 위원장(2013.10.8)

• 관련 법령의 개정에 따른 명칭의 변경
- '종자산업법'을'식물신품종 보호법'으로 바꿈

2013. 10. 17(원안)

326. 충청남도기술연구집단화단지조성및운영의지원에관한조례 일부개정조례안(농수산경제위원회)/ 농수산경제위원회 위원장(2013.10.8)

• 관련 법령의 개정에 따른 명칭의 변경

- '공업 및 에너지 기술 기반 조성에 관한법률'을'산업기술혁신 촉진법'으로 바꿈

2013. 10. 17(원안)

327. 충청남도 과학기술진흥 조례 일부개정조례안(농수산경제위원회)/농수산경제위원회 위원장(2013.10.8)

• 조례 제목 등 띄어쓰기, 용어 정비, 표현 정리 등 문장 정비
- "해촉"를 "위촉 해제"로, "유관기관"을 "관계 기관"으로 바꿈 등

2013. 10. 17(원안)

328. 충청남도내수면개발시험장시험조사및분석수수료징수조례 일부개정조례안(농수산경제위원회)/ 농수산경제위원회 위원장(2013.10.8)

• 조례 제목 등 띄어쓰기, 용어 정비, 표현 정리 등 문장 정비
- '의한'을 '따라'로, '때에는'을 '경우에는'으로 바꿈
• 직제변경에 따른 정비
- '내수면개발시험장'을 '수산연구소 내수면개발시험장'으로 바꿈

2013. 10. 17(원안)

329. 충청남도농업기술원시험·분석업무절차및수수료등징수에관한조례 일부개정조례안(농수산경제위원회)/농수산경제위원회 위원장(2013.10.8)

• 직제의 변경에 따른 내용의 정비 - '기술개발국'을'연구개발국'으로 바꿈

2013. 10. 17(원안)

330. 충청남도 4에이치활동 및 회원 영농정착 지원 조례 일부개정조례안(농수산경제위원회)/농수산경제위원회 위원장(2013.10.8)

• 일반 국민의 눈높이에서 현행의 조례를 쉽게 만들어, 누구나 쉽게 읽고 잘 이해할 수 있는 조례가 되도록 띄어쓰기와 용어 정비, 복잡한 표현 정리 등 문장 정비

2013. 10. 17(원안)

331. 충청남도 종자산업 및 직무육성품종 지원 등에 관한 조례 일부개정조례안(농수산경제위원회)/농수산경제위원회 위원장(2013.10.8)

• 정부조직개편 및 직제의 변경에 따른 내용의 정비 등
-'농림수산식품부'를'농림축산식품부'로,'작물연구과장'을'식량자원연구과장'으로 바꿈

• 관련 법령의 개정에 따른 명칭의 변경
- '종자산업법'을'식물신품종 보호법'으로 바꿈

2013. 10. 17(원안)

332. 충청남도 농업인대학 및 귀농대학 설치·운영 조례 일부개정조례안(농수산경제위원회)/농수산경제위원회 위원장(2013.10.8.)

• 띄어쓰기, 용어 정비, 표현 정리 등 문장 정비
- "해촉"을"위촉 해제"로, "가점"을"가산점"으로 바꿈 등

2013. 10. 17(원안)

333. 충청남도 귀농어업인 지원 조례 일부개정조례안(농수산경제위원회)/농수산경제위원회 위원장(2013.10.8)

• 관련 법령의 개정에 따른 명칭의 변경, 내용의 정비 등
- '농업·농촌 및 식품산업 기본법'을'농어업·농어촌 및 식품산업 기본법'으로 바꿈, 개정사항 반영

2013. 10. 17(원안)

334. 충청남도 농업인회관 설치 및 운영에 관한 조례 일부개정조례안(농수산경제위원회)/농수산경제위원회 위원장(2013.10.8)

• 용어 정비, 띄어쓰기, 복잡한 표현 정리 등 문장 정비
- '때'를 '경우'로 바꿈 등

2013. 10. 17(원안)

335. 충청남도어항시설사용료징수조례 폐지조례안(농수산경제위원회)/농수산경제위원회 위원장(2013.10.8)

• 관련 어항법 폐지(2005.12) 및 어촌어항법(2005.12) 개정으로「충청남도어항시설사용료징수조례」폐지

2013. 10. 17(원안)

336. 충청남도고문변호사조례 전부개정조례안(행정자치위원회)/도지사(2013.10.31)

• "충청남도고문변호사조례(제670호, 1972. 12. 20)"가 처음으로 제정된 이후 41년간 6차에 걸쳐 일부 개정되어 오던 중 입법기준의 변경 등에 따라 현실에 맞

지 않게 되어, 국민권익위원회 "공공기관의 소송수행변호사 선정, 운영 투명성 제고방안(2013년)" 중 권고사항을 반영하고자 전부개정

- 고문변호사 위촉사항으로 공모방식 도입 및 전력조회 후 위촉, 임기 2년으로 하고, 1회 연임 가능 하며 고문변호사 해촉사항으로 자문실적 등이 저조한 경우와 도에 불이익한 행위 시의 해촉 사유 규정
- 자문신청은 문서로 하고, 자문실적의 기록과 의견 정리 등 운영 현황을 충남넷에 공개하도록 규정함

2013. 12. 16(원안)

337. 충청남도 시·군의회 의원 지역구의 명칭·구역 및 의원정수에 관한 조례 일부개정조례안(행정자치위원회)/도지사(2013.10.31)

- 선거구의 의원 1인당 인구수 대비 공주시 "라" 선거구의 의원 1인당 평균 인구수 상위 66.8%의 인구편차 및 행정구역 변경에 따라 「충청남도 시·군의회 의원 지역구의 명칭·구역 및 의원정수에 관한 조례」 개정
- 주요내용

구 분	개 정 내 용
공주시 (변경)	○ 공주시 「나」선거구의 의원정수 "3"명을 "2명"으로, 「라」선거구의 의원정수 "2명"을 "3명"으로 조정
천안시 (변경)	○ 천안시 행정구역 변경에 따른 선거구 조정 - 백석동 : 백석동, 불당동(신설) - 부성동 : 부성1동(명칭변경), 부성2동(신설)

2013. 11. 28(원안)

338. 충청남도 행정기구 및 정원운영에 관한 조례 일부개정조례안(행정자치위원회)/도지사(2013.10.31)

- 「지방공무원법」 개정(2013. 12. 12 시행)으로 지방공무원의 직종이 개편되어 시행됨에 따라 법령에 맞게 기능직·별정직·계약직의 정원을 조정하고 한시기구 운용시한을 조정하여 신도시 지원업무 등 도정현안 업무를 내실 있게 추진하고자 조례개정
- 지방공무원 직종 개편 관련 정원 조정

구분	총계	정무직	일반직				별정직	연구직	지도직	기능직	소방직	교원
			소계	4급이상	5급이하	전문경력관						
현 행	3,977	1	1,432	79	1,353	-	29	190	28	163	2,088	46
개 정	3,977	1	1,615	86	1,519	10	8	191	28	-	2,088	46
증 감	-	-	+183	+7	+166	+10	△21	+1	-	△163	-	-

《증가요인》 184명 → 일반직 183명, 연구직 1명
- 일반직 183명(기능직 163명 + 별정직 20명에서 전환)
- 연구직 1명(별정직에서 전환)

《감소요인》 184명 → 기능직 163명, 별정직 21명
- 기능직 163명(일반직으로 전환)
- 별정직 21명(일반직으로 20명, 연구직으로 1명 전환)

• 직종개편관련 정원책정기준 조정

《종류별》

구분 (비율)	일반직	기능직·고용직	별정직·정무직
당 초	81%이상	17%이내	2%이내
조 정	99%이상	-	1%이내
증 감	+18%	△17%	△1%

• 한시기구 운용시한 조정
- 「내포신도시 건설지원본부」 운용시한 연장(안행부 협의)
  · (종전) 2012. 1. 1 ~ 2013. 12. 31 → (조정) 2014. 1. 1 ~ 2015. 12. 31
- 「가축전염병 T/F팀」 운용시한 연장
  · (종전) 2013. 1. 1 ~ 2013. 12. 31 → (조정) 2014. 1. 1 ~ 2014. 12. 31
- 「석면안전관리 T/F팀」 상시팀으로 전환
  · (종전) 한시기구 2013. 2. 20 ~ 2013. 12. 31 → (조정) 상시조직

2013. 11. 28(원안)

339. 충청남도 사무 위임 조례 일부개정조례안(행정자치위원회)/도지사(2013.10.31)

• 「대기환경보전법」 및 「산림자원의 조성 및 관리에 관한 법」과 「건설기계관리법」 개정으로 도지사 권한 사무가 산림청장 및 시장·군수로 이관되어 '비산먼지 발생 사업장 신고 수리' 등 관련 사무를 현행 법령에 맞게 위임사무에서 삭제
• 법령 개정 사항을 반영하여 위임근거 및 관련용어 등을 현행법규에 맞게 정비하는 한편, 2013. 7. 15일자 조직개편에 따른 사무조정 결과를 반영하고자 본 조례를 개정
• 도지사 업무권한이 관련법 개정으로 산림청장 및 시장·군수로 변경되어 위임사무에서 삭제
- 환경관리과 소관 비산먼지 발생사업장 신고 수리 1건
- 산림녹지과 소관 간선임도 설치계획 1건
- 도로교통과 소관 건설기계사업의 등록 등 2건
• 환경부장관·산림청장의 권한사무가 관련법 개정으로 도지사로 이양되어, 시장·군수 등에게 위임
- 환경관리과 소관 배출시설 설치허가·신고 등(시장·군수 14건 / 황해경제자유 구역청 16건)

- 산림녹지과 소관 대체산림자원조성비 부과 · 징수 등(시장 · 군수 13건 / 황해경제자유구역청 13건)

• 현지성이 강한 사무로서 민원편의를 위해 시장 · 군수 등에게 위임

- 산림녹지과 소관 산림보호구역에서의 사업허가·신고 등(시장 · 군수 2건 / 황해경제자유구역청 1건)

2013. 12. 16(원안)

340. 충청남도 공동생활가정 설치 및 운영지원에 관한조례 일부개정 조례안(문화복지위원회)/도지사(2013.10.31)

• 「장애인복지법」 및 「아동복지법」의 개정으로 개정 법령에 맞게 조문을 변경하고자 조례 개정

• 장애인복지법 및 아동복지법 개정에 따라 법령에 맞게 조문 변경

- 근거조항 변경》

  · (현행) 장애인복지법 제49조 → (변경) 장애인복지법 제59조

  · (현행) 아동복지법 제14조 → (변경) 아동복지법 제50조

2013. 12. 19(원안)

341. 충청남도 지역아동센터 지원 조례 일부개정조례안(문화복지위원회)/도지사(2013.10.31)

• 「아동복지법」 개정으로 개정 법령에 맞게 조문을 변경하고자 본 조례를 개정

• 아동복지법 개정에 따라 법령에 맞게 조문 변경

- 근거조항 변경

  · (현행) 아동복지법 제16조제1항제11호 → (변경) 아동복지법 제52조제1항제8호

  · (현행) 아동복지법 제14조 → (변경) 아동복지법 제50조

2013. 12. 19(원안)

342. 충청남도 저소득층 아동 지원 조례 일부개정조례안(문화복지위원회)/도지사(2013.10.31)

• 「아동복지법」 개정으로 아동복지심의위원회를 구성하여 아동복지에 관한 주요사항을 심의하여야 함에 따라 충청남도 아동복지심의위원회를 구성·운영함에 있어 필요한 사항을 명확하게 규정하고 또한, 아동복지법 개정에 따라 개정 법령에 맞게 조문을 변경하고자 본 조례를 개정

• 아동복지법 개정에 따라 법령에 맞게 조문 변경(안 제2조)

- (현행) 보호를 필요로 하는 아동 → (변경) 보호대상아동

• 아동복지심의위원회 설치 목적 및 명칭 명정

- 명칭은 아동정책위원회를 아동복지심의위원회로 변경하고 위원장 및 부위원장 각 1명을 포함하여 10명 이내의 위원으로 성별 균형을 고려

- 위촉위원 자격은 도교육청 또는 지방고용노동관서에 소속된 공무원으로서 아동 관련 업무를 3년 이상 담당하고 있거나 담당하였던 사람, 변호사, 의사, 또는 교사 자격이 있는 사람으로서 아동 분야에 관한 학식과 경험이 풍부한 사람, 아동단체 또는 시민단체에서 아동 분야 업무를 3년 이상 전문적으로 담당하고 있거나 담당하였던 사람, 그 밖에 도지사가 아동 분야에 전문지식을 인정하는 사람

2013. 12. 19(원안)

343. 충청남도 항결핵제 보급수수료 징수조례 폐지조례안(문화복지위원회)/도지사(2013.10.31)

- "2013 국가결핵관리지침"에 "지자체 조례에서 수수료 징수 삭제 가능함"이 명시됨에 따라 관련 조례 폐지.
  - 소액(2천원)을 징수하기 위한 행정력 낭비가 우려, 연간 징수액이 소액(연 평균 400만원)으로 활용 미미

2013. 12. 19(원안)

344. 충청남도 금연환경 조성 및 지원에 관한 조례 일부개정조례안(문화복지위원회)/도지사(2013.10.31)

- 국민건강증진법이 개정(2010.5.27공포, 8.28시행)됨에 따라 현행 금연조례 제정비 및 금연 활성화를 위한 기준마련 및 도민의 삶의 질 향상을 위해 금연관련 시책을 추진하고 금연 정책 등에 대해 홈페이지 등에 공고하는 근거를 마련하고자 조례를 개정
- 금연, 금연권장구역에 대한 용어의 정의를 흡연, 간접흡연으로 변경하고 흡연자의 금연 촉진을 위한 시책을 추진하고, 공공장소 및 다수가 모인 곳에서 흡연행위를 금지토록 명시

2013. 11. 28(철회)

345. 충청남도병원선운영조례 일부개정조례안(문화복지위원회)/도지사(2013.10.31)

- 『지방의료원 설립 및 운영에 관한 법률』 제정 그리고 『지방의료원 설립 및 운영 조례』 개정에 따라 『충청남도병원선 운영조례』에 표기된 의료원 명칭을 바르게 표기하려는 것임
- 『충청남도병원선운영조례』 제5조(협조) 병원선은 의료 및 보건활동 등 업무수행에 있어서 필요한 경우 지방공사 충청남도의료원과 시·군 보건소(보건의료원포함) 그 밖의 의료기관에 대하여 의료기술의 지원과 협조를 요구할 수 있다고 규정
- 도지사는 필요하다고 인정할 때에는 병원선을 지방공사 충청남도의료원장 및 시장·군수에게 위임관리하게 할 수 있다는 규정 중의 지방공사 충청남도의료원을 『지방의료원설립 및 운영에 관한 법률』 및 『충청남도 지방의료원 설립 및 운영 조례』에 맞게 충청남도 지방의료원으로 명칭을 개정

2013. 12. 19(원안)

346. 충청남도 환경보건 조례안(문화복지위원회)/도지사(2013.10.31)

- 환경오염과 유해화학물질 등이 도민건강 및 생태계에 미치는 영향과 피해를 조사·규명하고 건강피해 예방을 위해, 「환경보건법」에서 정한 사무의 시행에 필요한 사항과 우리도 여건에 맞는 환경보건정책 추진을 위한 제도적 기반 마련을 위해 조례 제정
- 충청남도 환경보건 종합계획의 수립·시행, 환경유해인자로 인한 환경성질환 발생현황 등 도민환경보건 기초조사, 건강피해 역학조사 및 도민이 건강상 피해발생 및 우려 시 청원 등을 규정
- 환경보건 정책을 심의·조정하기 위한 환경보건 위원회 구성·운영

2013. 12. 19(원안)

347. 충청남도 도시계획 조례 전부개정조례안(건설소방위원회)/도지사(2013.10.31)

- 「국토의 계획 및 이용에 관한 법률」 개정에 따른 "도시계획 상임기획단 설치" 및 도시계획 심의과정의 부패유발요인 차단을 위한 국민권익위원회 제도개선 권고사항 등을 반영하여 조례를 전부 개정
- 국토의 계획 및 이용에 관한 법률 시행령 제46조제1항의 규정에 의하여 건폐율 등 완화적용을 받을 수 있는 기반시설의 종류 및 부지가액 산정방법 규정
- 도시계획위원회 구성 요건 강화

– 국민권익위원회 권고사항 및 지방도시계획위원회 운영 가이드라인을 반영하여 도시계획 관련업종에 종사하는 이해충돌 가능인사 위촉제한, 심의과정의 심층적 토론을 위하여 도시계획 비전문가는 위촉 제한, 위원 위촉 시 청렴서약서 제출 의무화

- 도시계획위원회 재심의 등의 반복 심의는 최초 심의 포함 3회이내로 제한하고 안건심의 시 필요한 경우 민간 사업자에게 공식적인 안건설명기회 부여
- 국토의 계획 및 이용에 관한 법률 제116조의 규정에 따라 도시계획위원회의 심의 및 자문을 위하여 도시계획상임기획단 설치

〈건설소방위원회수정안〉

- '상임위 소속의원 등'을 '직무관련 상임위 소속의원'으로 수정하고, '다른 지방자치단체의 위원회 위원'을 '다른 지방자치단체의 도시계획위원회 위원'으로 수정
- '출석위원 과반수는 제10조제4항3호에 해당하는 위원이어야 한다'를 '이 경우 제10조제4항3호에 해당하는 위원이 과반수 이상 이어야 한다'로 수정

2013. 12. 16(수정)

348. 충청남도 자동차관리사업 등록기준에 관한 조례 일부개정조례안(건설소방위원회)/도지사(2013.10.31)

- 자동차관리사업의 등록 기준 및 절차를 국토교통부령으로 정하는 범위에서 특별시·광역시·특별자치시 또는 도(특별자치도를 포함한다)의 조례로 정하도

록『자동차관리법』제53조 제3항이 개정(2012.5.23)되었고 국토교통부령인『자동차관리법 시행규칙』제111조의2가 신설(2012.11.23)됨에 따라 우리 도 조례를 현행법규에 맞게 정비하여 자동차관리사업의 건전한 발전을 도모

- 자동차매매업의 전시시설 연면적 및 입·출구 도로 노폭 증가
  ※ (당초) 연면적 330㎡이상, 사업장이 8m 이상의 도로와 접할 것
  (변경) 전시시설 연면적을 660㎡이상 및 12m 이상의 도로와 붙어있어야 한다.
- 자동차 부분정비업의 등록기준 중 시설면적 완화
  ※ (당초) 시설면적 100㎡ 이상,
  (변경) 시설면적 50㎡ 이상
- 자동차해체재활용업의 등록기준 중 시설기준을 세분화
  ※ (당초) 사업장 확보기준을 3천㎡ 이상
  (변경) 시설면적 4,500㎡ 이상(해체작업장 600㎡ 이상, 부품보관창고600㎡ 이상, 사무실 등을 포함)

2013. 12. 16(원안)

349. 충청남도초등학교교사자격취득을위한보수교육과정 수강료징수조례 폐지조례안(교육위원회)/교육감(2013.10.31)

- 「교육공무원법」 제47조에 따라 교육공무원 정년이 단축(65세→ 62세)되어 초등학교 교원 부족을 해소하고자 "중등교사 자격증" 소지자에게 보수교육과정 이수 후 "초등 2급 정교사"자격을 취득하게 하고자 본 조례를 제정하였으나, 현재 초등학교 교원 신규 임용은 「교육공무원법」 제11조에 따라 공개전형으로 해당 자격증 취득한 자에게 응시자격을 부여하고 있어 조례 폐지

2013. 12. 16(원안)

350. 충청남도교육감 소속 지방공무원 정원 조례 일부개정조례안(교육위원회)/교육감(2013.10.31)

- 공직사회의 통합을 도모하고 효율적인 인사행정 체계를 구축하기 위하여 6개로 세분화 된 공무원의 구분체계를 기능직과 계약직을 폐지하여 4개로 단순화하는「지방공무원법」이 2013년 12월 12일 시행됨에 따라, 충청남도교육감 소속 지방공무원 직종 조정 및 교육행정 수요에 맞추어 일반직과 교육전문직 정원을 일부 증원

개정 전 공무원 종류		개정 후 공무원 종류
일반직공무원		일반직공무원
특정직공무원		특정직공무원
기능직공무원	⇒	폐지(일반직 통합)
정무직공무원		정무직공무원
별정직공무원		별정직공무원
계약직공무원		폐지(일반직 통합)

• 지방공무원 종류별 정원책정기준
- 현행 : 일반직 51%이상, 기능직 48.5%이내, 별정직 0.5%이내
- 변경 : 일반직 99%이상, 별정직·정무직 1%이내
• 일반직공무원 직급별 정원책정기준(안 별표 2)
- 현행 : 8·9급 12.5%이상
- 변경 : 8·9급 12%이상, 전문경력관 0.5%이내
• 연구직공무원 직급별 정원책정기준
- 신설 : 연구관 0%, 연구사 100%
• 별정직공무원 직급별 정원책정기준
- 현행 : 5급 상당 20%이내, 6급 상당 30%이내, 7·8급 상당 50%이상
- 변경 : 6급 상당 100%
• 지방공무원 24명(일반직 9명, 특정직 15명) 증원

2013. 11. 28(원안)

351. 충청남도 도립학교 설치 조례 일부개정조례안(교육위원회)/교육감(2013.10.31)

• 2014. 3. 1자로 신설(단설유치원 1원, 병설유치원 2원, 초등학교 2교, 고등학교 1교) 및 통폐합으로 폐지(병설유치원 2원)되는 학교와 일반계 고등학교에서 특성화 고등학교로 개편하는 아산지역 고등학교 교명을 변경

• 유치원·학교신설 : 유치원 3개원, 초등학교 2개교, 고등학교 1개교

지역	급별	학 교 명	비 고
보령	단설유치원	보령창미(保寧倉米)유치원	
아산	병설유치원	아산용연(牙山龍淵)초등학교병설유치원	
		탕정미래(湯井未來)초등학교병설유치원	
	초등학교	아산용연(牙山龍淵)초등학교	
		탕정미래(湯井未來)초등학교	
	고등학교	배방(排芳)고등학교	

• 병설유치원 폐지 : 2개원

지역	학 교 명	비 고
보령	대남(大南)초등학교병설유치원	단설 보령창미유치원으로 통합
	대관(大冠)초등학교병설유치원	

• 교명 변경 : 고등학교 1개교(일반계고→특성화고)

지역	변경 전	변경 후	비고
아산	둔포(屯浦)고등학교	아산전자기계(牙山電子機械)고등학교	

2013. 12. 16(원안)

352. 충청남도교육청 공무원이 아닌 근로자 고용 및 관리에 관한 조례안(교육위원회)/ [발의]김지철 의원, [찬성] 이은철 의원 외 15인(2013.11.1)

- 충청남도교육감 소속 공무원이 아닌 근로자의 위상을 정립하고 근로관계를 명확히 하여, 합리적이고 효율적인 인력관리를 위하여 충청남도교육감 소속 각급기관에 근무하는 공무원이 아닌 근로자의 고용 및 관리 등에 관한 사항을 정하고자 이 조례 제정
- 공무원이 아닌 근로자 고용 및 관리에 관한 조례 적용범위 및 대상, 공무원이 아닌 근로자 관리 및 운영계획의 수립, 공무원이 아닌 근로자 교육감 고용 명시, 공무원이 아닌 근로자 차별적 처우 금지, 공무원이 아닌 근로자의 교류 또는 전보 명시

2013. 12. 16(원안)

353. 충청남도 학교 밖 청소년 지원에 관한 조례안(문화복지위원회)/[발의]김장옥(대표).장기승.윤미숙.박찬중.윤석우.유익환.조치연.이도규.김석곤.김홍장 의원, [찬성]김용필 의원 외 16인(2013.11.5)

- 도내 학교 밖 청소년을 유해환경으로부터 보호하고 건강한 사회 구성원으로 성장할 수 있도록 지원하기 위하여 학교 밖 청소년에게 특성에 맞는 교육적·사회적 및 직업적 지원을 받을 수 있도록 필요한 시책 마련 및 행정적·재정적 노력을 다하기 위해 조례를 제정
- 행정적·재정적 지원을 위하여 도지사의 책무를 정하고 학교 밖 청소년의 보호 및 교육, 자립을 위하여 매년 지원계획을 수립·시행하도록 규정
- 학교 밖 청소년지원시책을 심의·자문하기 위한 위원회는 충청남도 청소년육성위원회가 기능을 대행토록 하고 도지사는 학교 밖 청소년의 보호 및 교육지원을 위하여 "학교 밖 청소년 지원센터"를 설치·운영 및 위탁할 수 있도록 규정
- 도지사는 위탁 기관에 대한 필요한 경비를 예산의 범위에서 지원하며, 후견인 제도 운영 및 지역사회 협력체계를 구축할 수 있도록 규정

2013. 12. 19(원안)

354. 충청남도 비정규직근로자의 고용안정 및 권리보호 지원에 관한 조례안(행정자치위원회)/ [발의]김종문 의원. [찬성]유병돈 의원 외 10인(2013.11.8)

- 공공부문부터 선도적으로 정규직 중심의 좋은 일자리를 제공함으로써 비정규직의 고용안정과 고용의 질을 제고할 필요가 있고 충청남도가 모범사용자로서 비정규직근로자의 무기계약직 전환을 지원하고 적정수준의 임금과 노동조건을 보장함으로써 견실한 사회안전망의 확보, 사회경제적 양극화 해소와 지속가능한 사회발전을 도모
- 도지사는 충청남도 비정규직 근로자 고용안정 및 권리보호 지원 종합계획을 3년마다 수립하고, 매년 세부계획을 수립· 시행하도록 하며, 비정규직의 고용안정 및 권리보호 지원업무의 효율적 추진을 위하여 전담부서를 설치할 수 있도록 함
- 공공부문의 장은 비정규직의 무기계약직 등 정규직 전환, 임금 현실화 및 장기

근속자 우대제도 도입, 후생복지 및 처우개선 등 고용환경 개선을 위한 조치를 하도록 하며 공공부문의 장은 비정규직이라는 이유로 해당 사업 또는 사업장의 동종·유사한 업무에 종사하는 정규직근로자에 비하여 차별금지

- 도지사는 비정규직의 근로조건 등 향상을 위하여 실태조사, 정책 및 제도개선을 위한 연구조사 등을 하여야 하고, 이를 수행하기 위해 충청남도 비정규직근로자 지원센터를 설치·운영할 수 있으며 비정규직의 근로조건 개선이나 정규직화 우수기업 및 시·군에 대하여 우대 및 인센티브를 제공할 수 있음

2013. 12. 16(원안)

355. 충청남도 지역치안협의회 설치 및 운영에 관한 조례안(행정자치위원회)/[발의] 강철민(대표).김정숙.김용필 의원. [찬성]유병돈 의원 외 8인(2013.11.8)

- 지역주민의 안전확보 및 보호를 위하여 지역 기관단체 간 지역치안 협의회 구성 및 운영을 위한 법적근거 마련과 도민의 삶의 질 제고
- 협의회는 기관 단체간 업무협력 및 공동추진 사업에 관한 사항과 지역사회 안전에 대한 주민요구 건의사항 및 의장 부의안건 논의
- 협의회는 위원장(도지사) 포함 20명이상 35명 이내 위원으로 구성하며 실무협의회는 협의회 산하에 참여기관·단체 등의 실무책임자로 구성
- 도지사는 협의회 운영에 필요한 행정적·재정적 지원 규정

2013. 12. 16(원안)

356. 충청남도 여성발전 기본 조례 일부개정 조례안(문화복지위원회)/[발의]장기승(대표).윤미숙.박찬증.윤석우.유익환.조치연.김장옥.이도규 의원. [찬성]김석곤 의원 외 11인(2013.11.14)

- 본 조례의 관련법인 「건강가정기본법」이 개정됨에 따라 관련법에 일치하도록 개정
- 건강가정기본법에서 시·도 건강가정위원회 설치규정이 폐지됨에 따라 충청남도 건강가정위원회 기능을 삭제하고 위원회 위원 중 교육사회위원회 위원을 소관 상임위원회 도의원으로 함

2013. 12. 19(원안)

357. 충청남도 희망카페 설치 및 운영 조례 일부개정 조례안(문화복지위원회)/[발의]윤미숙(대표).장기승.박찬증.윤석우.유익환.조치연.김장옥.이도규 의원, [찬성]명성철 의원 외 10인(2013.11.14)

- 장애인의 일자리 창출과 자립생활을 위한 「충청남도 희망카페 설치 및 운영 조례」를 제정하고 희망카페를 운영하고 있는바 희망카페 종사자가 장애인으

로 구성되어 직업능력 개발과 인권보호 등을 위한 적절한 지원이 필요하여 희망카페 종사자 중 비장애인 직업훈련 교사를 채용할 수 있도록 개정

- 직업훈련교사의 정의를 추가하고 비장애인 직업훈련교사를 채용 할 수 있는 근거를 명시함

2013. 12. 19(원안)

358. 충청남도 야생동·식물보호 조례 일부개정 조례안(문화복지위원회)/ [발의]박찬중(대표).장기승.윤미숙.윤석우.유익환.조치연.김장옥.이도규 의원. [찬성]조남권 의원 외 10인(2013.11.14)

- 본 조례의 관련법인「야생동·식물 보호법」이 개정됨에 따라 관련법에 일치하도록 개정
- 제명 "충청남도 야생동·식물보호 조례"를 "충청남도 야생생물보호 조례"로 하고 "야생동·식물보호법"을 "야생생물 보호 및 관리에 관한 법률"로 하고 "야생동·식물"을 "야생생물"로 함

2013. 12. 19(원안)

359. 충청남도 환경 기본 조례 일부개정 조례안(문화복지위원회)/ [발의]윤석우(대표).장기승.윤미숙.박찬중.유익환.조치연.김장옥.이도규 의원. [찬성]조길행 의원 외 10인(2013.11.14)

- 본 조례의 관련법인「환경정책기본법」이 개정됨에 따라 관련법에 일치하도록 개정
- "환경기본계획" 을 "환경보전계획" 으로 하고 "환경기본계획을 매5년마다"를 "환경보전계획을 매 10년마다" 로 하고 "환경정책기본법 제10조제3항"을 "환경정책기본법 제12조 제3항"으로 함

2013. 12. 19(원안)

360. 충청남도지하수조례 일부개정 조례안(문화복지위원회)/ [발의]유익환(대표).장기승.윤미숙.박찬중.윤석우.조치연.김장옥.이도규 의원, [찬성]유병돈 의원 외 10인(2013.11.14)

- 본 조례의 관련법인「먹는물관리법」및「지하수법」이 개정됨에 따라 관련법에 일치하도록 개정
- "먹는물관리법 제10조"를 "먹는물관리법 제13조"로 하고 "먹는물관리법 제12조"를 "먹는물관리법 제15조"로 하고 "지하수법 제41조제1항"을 "지하수법 제41조"로 함

2013. 12. 19(원안)

361. 충청남도 청소년 육성 및 지원 조례 일부개정 조례안(문화복지위원회)/ [발의]조치연(대표).장기승.윤미숙.박찬중.윤석우.유익환.김장옥.이도규 의원, [찬성]유병국 의원 외 10인(2013.11.14)

- 도내 학교 밖 청소년을 유해환경으로부터 보호하고 건강한 사회 구성원으로 성장할 수 있도록 지원하기 위하여 학교 밖 청소년에게 특성에 맞는 교육적·사회적 및 직업적 지원을 받을 수 있도록 필요한 시책 마련 및 행정적·재정적 노력을 다하기 위해 조례를 제정
- 행정적·재정적 지원을 위하여 도지사의 책무를 정하고 학교 밖 청소년의 보호 및 교육, 자립을 위하여 매년 지원계획을 수립·시행하도록 규정
- 학교 밖 청소년지원시책을 심의·자문하기 위한 위원회는 충청남도 청소년육성위원회가 기능을 대행토록 하고 도지사는 학교 밖 청소년의 보호 및 교육지원을 위하여 "학교 밖 청소년 지원센터"를 설치·운영 및 위탁할 수 있도록 규정
- 도지사는 위탁 기관에 대한 필요한 경비를 예산의 범위에서 지원하며, 후견인 제도 운영 및 지역사회 협력체계를 구축할 수 있도록 규정

2013. 12. 19(원안)

362. 충청남도 야생동물에 의한 농작물 등 피해보상에 관한 조례 일부개정 조례안 (문화복지위원회)/[발의]이도규(대표).장기승.윤미숙.박찬중.윤석우.유익환.조치연. 김장옥 의원, [찬성]서형달 의원 외 10인(2013.11.14)

- 본 조례의 관련법인 「야생 동·식물보호법」 및 「농업·농촌 기본법」이 개정됨에 따라 관련법에 일치하도록 하고 농작물 피해예방을 위해 고라니 등 유해야생동물을 포획하였을 경우 포상금을 지급할 수 있는 근거 마련
- 개정된 관련법에 일치하도록 용어를 정의 하고 고라니, 청설모, 까치 등 유해야생동물을 포획하였을 경우 포상금을 지급할 수 있도록 함

2013. 12. 19(원안)

363. 충청남도 영유아 보육조례 일부개정 조례안(문화복지위원회)/ [발의]김장옥(대표).장기승.윤미숙.박찬중.윤석우.유익환.조치연.이도규 의원, [찬성] 유기복 의원 외 10인(2013.11.14)

- 본 조례의 관련법인 「영유아보육법」이 개정됨에 따라 관련법에 일치하도록 개정
- 보육정책위원회 위원구성 비율을 법에 따라 적용
  - 보호자대표 및 공익을 대표하는 자 : 전체위원의 100분 45 이상
  - 보육전문가 : 전체위원의 100분의 20 이하
  - 관계공무원 : 전체위원의 100분의 15 이하
  - 어린이집의 원장 : 전체위원의 100분의 10 이하
  - 보육교사 대표 : 전체위원의 100분의 10 이하

• 육아종합지원센터를 통합설치·운영하거나 별도로 설치·운영할 수 있도록 함

2013. 12. 19(원안)

364. 충청남도 치매관리 및 지원에 관한 조례안(문화복지위원회)/
[발의]장기승(대표).윤미숙.박찬중.윤석우.유익환.조치연.김장옥,이도규 의원,
[찬성]유병국 의원 외 10인(2013.11.14)

• 인구 고령화에 따라 치매환자가 증가 할 것으로 예상됨에 따라 치매예방과 조기발견 및 치료지원 사업을 체계적으로 수행하기 위하여 도지사의 책무와 치매센터 설치·운영 등 필요한 사항을 정함으로써 도민의 건강증진에 이바지 하고자 제정
• 도민의 치매예방을 위한 도지사의 책무와 매년 치매관리 시행계획 수립 및 실태조사 등 규정
• 광역치매센터의 설치 및 운영에 관한 규정을 정하고 치매관리 사업 추진을 위한 예산지원 규정

2013. 12. 19(원안)

365. 충청남도 공공디자인조례 전부개정조례안(건설소방위원회)/
[발의]유병기(대표).박문화.유병국.유기복.김기영.권처원.김문권.이광열 의원,
[찬성]서형달 의원 외 10인(2013.11.18)

• 공공디자인 통합관리 규정을 명문화함으로서 체계적인 공공디자인 통합관리 시스템을 구축하고 도, 시·군, 공공기관 등이 시행하는 각종 사업의 초기단계 부터 완료시 까지 디자인 컨설팅을 실시함으로서 지역의 문화 정체성과 경쟁력을 제고 및 "명품 디자인 충청남도"를 조성
• 도지사는 공공디자인의 진흥 및 발전을 위해 '충청남도 공공디자인 통합 기본계획'을 수립·시행하고 기본계획 수립·변경시 도보 또는 인터넷홈페이지에 고시하도록 함
• 공공디자인 수준향상을 위한 관계기관 등의 협력 및 지원과 관련하여 도지사의 역할 중 '자문'을 추가하고, 공공기관은 시행에 협조토록 하며 공공기관은 공공디자인 관련 사무를 처리하거나 시행하는 사업 중 도지사가 필요성을 인정하는 사항에 대하여 그 기관의 공공디자인 업무담당 총괄부서와 업무협의를 해야 함
• 공공디자인 협의대상 사업 중 도지사가 경관 및 공공디자인 개선을 위하여 '가이드라인 수립 또는 협의가 필요하다고 판단되는 사업'을 추가하고 "충청남도 공공디자인 센터" 설치 및 운영 지원에 대한 근거를 마련하고 센터의 업무를 정함
• 공공디자인위원회의 설치 및 기능과 구성, 위원의 임기 등, 위원장의 직무, 회의 사항 등을 정하고 공공기관의 장은 제14조 제2호 및 제3호에 따른 사항이 있을 경우 기본설계안의 확정 전까지 위원회의 심의·자문을 신청해야 함

2013. 12. 16(원안)

366. 충청남도 지진피해 시설물 위험도 평가지원에 관한 조례안(건설소방위원회)/ [발의]유기복(대표).이광열.김문권.유병국.유병기.권처원.김기영.박문화 의원, [찬성]서형달 의원 외 10인(2013.11.18)

- 지진으로 인해 시설물 피해가 발생한 경우 시설물의 추가 붕괴 등으로 생기는 2차 피해를 방지하고, 피해 시설물의 상태를 신속히 평가 및 위험정도를 표시하여 주민의 안전 확보
- 도 관할구역 내 모든 지진피해 시설물에 적용
- 지진피해본부장은 지진 피해지역 시·군지역본부장에 위험도평가 실시를 요구할 수 있고 시·군지역본부장의 요청이 있을 경우 전문성이 필요한 피해시설물의 위험도평가를 해당 시설물 관리기관의 장에게 요청
- 위험도평가를 실시할 경우 충청남도 재난안전대책본부에 지원반을 구성·운영하는데, 지원반의 반장은 건설교통국장, 지원반은 시·군 위험도평가단을 지원하기 위하여 피해를 입지 않은 인근 시·도 및 시·군·구, 관리기관, 건축·토목 등 관련 협회·단체의 전문가를 파견 받아 구성(20명 이내)

2013. 12. 16(원안)

367. 충청남도 저수지·댐 안전관리위원회 구성 및 운영 조례안(건설소방위원회)/ [발의]이광열(대표).박문화.김문권.유병국.유기복.유병기.권처원.김기영 의원, [찬성]윤미숙 의원 외 10인(2013.11.18)

- 「저수지·댐의 안전관리 및 재해예방에 관한 법률」 제5조에 따라 저수지·댐의 붕괴 등으로 인한 재해로부터 국민의 생명·신체 및 농경지 등 재산 보호와 저수지·댐의 효과적인 안전관리 체계를 확립하고 공공의 안전에 이바지함을 목적으로 제정
- 저수지·댐 안전관리위원회는 위원장 1명과 부위원장 1명을 포함한 11명 이내로 구성하고 위원장은 건설교통국장, 부위원장은 위원 중에서 호선
- 위원은 「고등교육법」에 따른 대학의 댐공학, 하천공학, 환경공학, 수리·수문학 또는 토질공학을 가르치는 교수, 재난·방재 분야 및 저수지·댐 업무를 담당하는 관련 과장, 그 밖에 저수지·댐 안전관리와 관련 학식과 경험이 풍부한 사람을 위촉
- 위원회는 재해위험저수지·댐 정비 사업, 안전관리 등 기술증진과 유지관리에 관한 사항 및 위원회의 위원장이 심의에 부치는 사항을 심의하며 위원장은 위원회를 대표하고, 위원회의 업무를 총괄
- 위원장은 위원회의 회의를 소집하고, 그 의장이 되며, 위원회의 회의는 재적위원 과반수의 출석으로 개의하고, 출석위원 과반수의 찬성으로 의결
- 위원회의 회의에 출석한 위원에게는 예산의 범위에서 「충청남도위원회실비변상조례」로 정하는 바에 따라 수당·여비를 지급

2013. 12. 16(원안)

368. 충청남도 고용상의 차별행위 금지에 관한 조례안(농수산경제위원회)/[발의]이종화 의원. [찬성] 박찬중 의원 외 12인(2013.11.22)

- 충청남도와 소속기관 및 투자·출연기관이 모집, 채용, 전보, 승진, 복리후생 등 고용과 관련한 모든 분야에 있어 합리적인 이유 없이 성별이나 연령, 신체조건 등을 이유로 차별하지 않도록 근거 조례를 제정.
- 충청남도와 소속기관, 투자·출연기관은 합리적 이유 없이 성별, 연령, 신체조건 등을 이유로 고용상 차별 행위를 할 수 없으며 도지사에게 고용상 차별행위에 관련한 각종 행위금지와 시책 개발 책무를 부여
- 직무의 특성이나 다른 법령에 따른 정년 등 합리적인 차별은 예외로 인정하며 고용상 차별행위 피해자의 상담신청 등 구제방법을 정함

2013. 12. 19(원안)

369. 충청남도 아동학대 예방 및 보호에 관한 조례 일부개정 조례안(문화복지위원회)/[발의]김득응 의원[찬성]권처원 의원 외 20인(2013.11.25)

- 장기화된 경제 위기에 따른 가족 해체, 부모의 사회적 고립 등으로 아동학대 피해사례가 해마다 증가하여 보다 효과적인 아동학대예방정책 및 제도의 개선이 필요
- 2008년부터 2012년까지 전체 아동학대 사례 중 친부모의 아동학대가 79.7%였으며, 경찰에 의한 아동학대의 단속·처벌은 1%에 불과함. 주 양육자인 친부모에 의한 아동학대는 장기간 가정 내에서 은폐되기 쉽고, 피해아동은 신체·정신적으로 심한 손상을 입을 수 있음
- 아동의 의식주를 돌보지 않거나 장시간 위험하고 불결한 환경에 방치하는 등의 물리적 방임, 아동의 무단결석을 허용하거나 학교준비물을 챙겨주지 않는 등의 교육적 방임, 예방접종을 하지 않거나 필요한 의료적 처치를 소홀히 하고 약물이나 알코올, 담배 등에 노출시키는 등의 의료적 방임 역시 매우 심각한 폭력이지만 이를 아동학대로 인식하지 못하는 등 아동학대에 대한 인식을 제고하기 위한 도민 홍보를 강화함.
- 아동학대 피해사례의 조기발견·개입을 위해서는 신고인의 비밀보장을 통한 적극적인 사회적 감시가 중요한 바, 아동학대신고의무자에 대한 분기마다 한 차례 이상의 정보제공과 미신고에 대한 과태료를 규정하고, 「공익신고자보호법」에 따라 신고인의 신분은 철저히 보호되어야 함을 명시.
- 아동복지전담공무원의 임용, 아동학대실태조사의 실시, 피해아동 전담치유보호시설의 설치·운영을 규정하여 아동학대예방을 강화하고 도지사가 아동학대 등 친권을 행사할 수 없는 중대한 사유가 있는 것을 발견할 경우, 피해아동을 신속하게 격리·보호하고 아동학대사례판정위원회의 의견을 듣고 친권행사의 제한 또는 상실을 청구해야함을 명시
- 지역아동보호전문기관의 업무에 피해아동 전담치유보호시설의 설치·운영과 가정위탁보호 연계·지원 및 아동학대신고의무자의 미신고에 대한 과태료를 규정하고, 「공익신고자보호법」에 따라 신고인의 신분은 철저히 보호되어야 함을 명시

• 도민들과 아동학대신고의무자를 대상으로 분기마다 한 차례 이상 다양한 매체를 활용한 아동학대 예방 홍보 실시를 규정함

2014.6.30, 9대 의회 임기종료(폐기)

370. 충청남도 정책자문위원회 설치 및 운영 조례 일부개정 조례안(행정자치위원회)/[발의]김종문 의원 [찬성]유익환 의원 외 13인(2013.11.28)

• 상위법 개정에 따라 불합리하거나 여건변화에 맞지 않는 조례의 일부를 개정하여 도정 자문의 내실화를 위하여 본 조례를 개정
• 질병, 장기 해외거주 등의 사유로 임무를 계속하여 수행하기 어려운 경우나 사회적 물의 등 그 품위를 손상시킨 경우에 위원 위촉 해제
• 행정기구 및 정원 운영에 관한 조례 개정(2013.7.15)으로 분과 조항 개정 및 분과위원장 임명 신설
• 전체 위원회(150명 이내)에서 심의하도록 되어있는 특별위원회의 외부전문가 영입 심의 조항을 현실 여건에 맞게 개정

〈행정자치위원회수정안〉

• 충청남도 정책자문위원회 설치 및 운영조례 일부개정 조례안중 제13조 제2항 "도지사의 요구에 따라 위원회가 도정 자문을 하여 특정과제의 연구 또는 조사를 할 경우에는 예산의 범위에서 그에 필요한 경비를 지급할 수 있다"는 부분 삭제

2013. 12. 19(수정)

371. 충청남도 환경교육 진흥조례 일부개정 조례안(문화복지위원회)/문화복지위원회위원장(2013.12.6)

• 본 조례에 포함된「충청남도 녹색성장 기본 조례」의 명칭이「충청남도 저탄소 녹색성장 및 지속가능발전 기본 조례」로 개정됨에 따라 일치하도록 개정
•「충청남도 녹색성장 기본 조례」를「충청남도 저탄소 녹색성장 및 지속가능발전 기본 조례」로 함

2013. 12. 19(원안)

372. 충청남도 천연가스자동차 구입의무화 시행 등에 관한 조례 일부개정 조례안(문화복지위원회)/문화복지위원회 위원장(2013.12.6)

• 본 조례의 관련법인「대기환경보전법」이 개정됨에 따라 관련법에 일치하도 개정
• 대기환경보전법 제58조제2항제2호를 제58조제3항제2호로 함

2013. 12. 19(원안)

373. 충청남도 다중이용시설의 실내 공기질 유지기준에 관한 조례 일부개정 조례안(문화복지위원회)/문화복지위원회 위원장(2013.12.6)

- 본 조례의 관련법인 「다중이용시설 등의 실내공기질관리법」의 내용과 일치하도록 개정
- 관련법에 일치하도록 오염물질 항목 "폼알데히드"를 "폼알데하이드"로 함

2013. 12. 19(원안)

374. 충청남도 지방공무원 교육훈련조례 전부개정 조례안(행정자치위원회)/[발의] 김용필 의원, [찬성] 김홍장 의원 외 14인(2013.12.30)

- 최근 공무원 시험제도의 변경으로 고교졸업자의 공무원 진출기회가 확대됨에 따라 공직사회에 고교졸업 공무원이 증가하는 추세에 있어 그동안 공무원들에게 지급되어오던 석·박사 학위과정에 대한 장학금 제도를 폐지하고, 전문학사 이상 학위과정에 대한 위탁교육훈련 균등기회 및 위탁교육비 제공을 확대하여 공무원의 역량 강화 및 차별을 해소하며, 지방공무원 교육훈련법 개정에 따른 조례의 체계와 용어를 전반적으로 현실에 맞게 정비하고자 개정
- 위탁교육훈련계획의 수립·시행과 학위취득과정 위탁교육훈련 대상자의 선발기준과 범위를 확대
  - 석·박사 학위 ⇨ 전문학사·학사, 석·박사 학위로 확대
- 위탁교육훈련비를 지급받은 공무원이 제적·징계처분을 받은 때와 위탁교육훈련 중이거나 이수한 공무원이 법 시행령 제35조의 의무위반 등에 해당하는 경우에는 경비의 전부 또는 일부를 환수
- 조례 시행 전의 규정에 따라 도지사가 위탁교육훈련 대상자로 선발된 공무원에게 지급한 경비 및 교육기간에 대하여는 이 조례에 따른 것으로 경과조치를 둠

2014. 1. 28(원안)

375. 충청남도 친환경농업 육성조례 일부개정 조례안(농수산경제위원회)/[발의] 김홍열·김득응 의원, [찬성] 이종현 의원 외 6인(2014.1.2)

- 친환경농산물 유통의 어려움에 대한 생산농가의 안정적인 소득보전의 일환으로 소비촉진 확대를 통해 친환경농업 육성 및 충남도립청양대학의 학생, 충청남도지방의료원의 입원 환자 등 대량 급식처 지원근거를 신설함으로써 소비 촉진 활성화
- '충남도립청양대학의 학생, 충청남도지방의료원의 입원환자, 그 밖의 단체 급식 등' 조항 삽입

2014. 1. 28(원안)

376. 충청남도 안전관리 민관협력위원회 구성 및 운용에 관한 조례안(행정자치위원회)/도지사(2014.1.9)

- 효율적인 재난관리를 위해 예방, 대비, 대응, 복구 단계별로 민간부문과의 인적물적 협력체계를 구축하여, 「재난 및 안전관리 기본법」에서 정한 사무의 시행에 필요한 사항과 우리도 여건에 맞는 재난관리정책 추진을 위한 제도적 기반 마련을 위해 제정.
- 제명을 충청남도 안전관리 민관협력위원회 구성 및 운영에 관한 조례안으로 함
- 충청남도 안전관리 민관협력위원회의 기능은 재난안전 민관협력 주요정책 및 활동에 관한 협의·조정, 재난안전 민관협력활동 계획 수립 및 효율적 운영방안 마련, 평상시 위해요소 모니터링·제보, 재해취약시설 안전점검 실시, 재난 발생시 인적·물적 자원 동원, 인명구조피해복구 활동참여·이재민 지원서비스 제공 등 협력활동 총력전개, 민관협력 활성화를 위한 교육실시 및 관련 민간단체의 육성·지원, 기타 협력위원회 위원장이 부의하는 재난안전 관련 사항 등 심의
- 충청남도 안전관리 민관협력위원회의 구성은 공동위원장 포함 30명 내외로 구성

2014. 1. 28(원안)

377. 충청남도 공유재산 관리 조례 일부개정조례안(행정자치위원회)/도지사(2014.1.9)

- 상위 법령 개정에 따른 현행 규정을 보완 및 신규 조항을 추가로 정하며, 현행 제도의 일부 미비점을 개선하여 효율적인 공유재산관리를 도모
- 심의회의 업무 중 심의회 제외대상 명확화 및 행정재산과 일반재산의 교환차금 납부규정 신설
- 대부료의 분할납부 적용 이자율 명시 및 분할납부 최소금액 변경
- 수의매각대상재산 적용범위 확대, 변상금의 분할납부 적용 이자율 명시 및 분할납부 최소금액 변경과 과오납금 반환가산금 이자율 신설

2014. 1. 28(원안)

378. 충청남도장사시설설치및관리조례 일부개정조례안(문화복지위원회)/도지사(2014.1.9)

- 장사 등에 관한 법률 등에서 위임한 사항들을 정한 『충청남도 장사시설 설치 및 관리조례』(2002.12.30)시행 이후 상위법령 개정 등에 따라 관련 인용조항 등을 정비
- 장사 등에 관한 법률 일부 개정 등에 따른 인용법령 정비 및 새로이 도입된 장사제도 및 용어 반영

〈행정자치위원회수정안〉

- 조례안 제6조, 제9조, 제15조의 "각 호의 1과 같다."를 "각 호의 어느 하나와 같다."로, 제10조 "군청소재지"를 "시·군청 소재지"로, 제17조 "각 호의 1의 경우"를 "각 호의 어느 하나의 경우"로, 순화된 용어로 수정

2014. 1. 28(수정)

379. 충청남도공립학교교육분쟁조정위원회 설치·운영에 관한 조례 폐지조례안(교육위원회)/교육감(2014.1.9)

- 「교원예우에 관한 규정」 제6조(2000.4.18. 제정)에 따라 각급 공립학교 학교교육분쟁조정위원회 설치·운영을 위해 「충청남도공립학교교육분쟁조정위원회설치·운영에관한조례」를 제정(공포 2001. 2. 28)하였으나, 동 조례 설치 근거 조항인 「교원예우에 관한 규정」 제6조의 전문 개정(2013. 2. 5)으로 학교교육분쟁조정위원회 설치·운영에 관한 근거가 상실되고 각급학교 및 충청남도교육청에 교권보호위원회를 설치·운영하도록 된 바, 조례 폐지

2014. 1. 28(원안)

380. 충청남도교육감 소속 지방공무원 정원 조례 일부개정조례안(교육위원회)/교육감(2014.1.9)

- 충청남도교육연구정보원의 내포신도시 이전과 함께 전산시스템 통합 환경 구축으로 체계적이고 효율적인 정보시스템 관리 및 운영을 도모하고 충청남도교육연수원의 지방공무원, 사립학교 행정직원, 학교회계직원의 교육훈련 기능 강화 및 역량 향상을 위하여 충청남도교육연구정보원 전산운영부장과 충청남도교육연수원 행정연수부장의 지방공무원 일반직 4급 정원책정 신청에 대한 교육부의 승인 결과 반영코자 개정
- 정원관리의 단위기관별·직급별 정원표의 일반직 4급 정원 증원 및 일반직 5급 이하 정원 감원
  - 일반직 4급 17명→19명(증 2명)
  - 일반직 5급 이하 3,775명→3,773명(감 2명)

2014. 1. 28(원안)

381. 충청남도 도립학교 설치 조례 일부개정조례안(교육위원회)/교육감(2014.1.9)

- 2014. 3. 1.자 당진지역 통폐합으로 폐지되는 학교를 삭제하고, 홍성광천지역 학생 수 감소에 따라 통폐합을 통한 적절한 재배치를 하고자 폐지되는 학교를 삭제하고 통합학교의 명칭과 위치를 변경
  - 학교폐지 : 1원, 1교
    - 병설유치원 (1원) – (당진) 도성(桃城)초등학교병설유치원
    - 초등학교 (1교) – (당진) 도성(桃城)초등학교

지역	학교명	병설유치원			초등학교					비 고
		학급	원아수	교원	학급	학생수	교원	일반직	기능직	
당진	도성(桃城)초등학교	1	5	1	3	10	5	1	1	조금초 통합

- 홍성군 광천지역 재배치

  · 유치원 재배치

  대평초등학교병설유치원을 폐지하여 광동초등학교병설유치원으로 통합하고, 광동초등학교병설유치원의 명칭을 광천초등학교병설유치원으로 변경하며, 광동초등학교병설유치원 부지에 신축건물이 완공시까지 임시 수용하는 대평초등학교병설유치원으로 위치변경

  · 초등학교 재배치

  광남초등학교와 대평초등학교를 폐지하여 광동초등학교로 통합하고, 광동초등학교의 명칭을 광천초등학교로 변경하며, 광동초등학교 부지에 신축건물이 완공시까지 임시 수용하는 대평초등학교로 위치변경

  · 중학교 재배치

  광천여자중학교를 폐지하여 광천중학교로 통합하고 광천중학교 부지에 신축건물 완공시까지 임시 수용하는 광천여자중학교 부지로 위치변경

- 학교폐지 : 1원, 3교

지역	학교명	병설유치원			초등학교/중학교					비 고
		학급	원아수	교원	학급	학생수	교원	일반직	기능직	
홍성	광남(廣南)초등학교				3	14	5	1	2	**광동초통합**
홍성	대평(大坪)초등학교	1	2	1	7	35	9	1	2	**광동초통합**
홍성	광천여자(廣川女子) 중학교				6	126	15	2	2	**광천중통합**

- 명칭변경 : 1원, 1교

지역	변경 전	변경 후
홍성	광동(廣東)초등학교병설유치원	광천(廣川)초등학교병설유치원
홍성	광동(廣東)초등학교	광천(廣川)초등학교

- 위치변경 : 1원, 2교

지역	학교명	변경 전	변경 후
홍성	광천(廣川)초등학교 병설유치원	충청남도 홍성군 광천읍 홍남로 705번길 16	충청남도 홍성군 광천읍 홍남동로 161
홍성	광천(廣川)초등학교	충청남도 홍성군 광천읍 홍남로 705번길 16	충청남도 홍성군 광천읍 홍남동로 161
홍성	광천(廣川)중학교	충청남도 홍성군 광천읍 광천로 396-34	충청남도 홍성군 광천읍 홍남로 744번길 26

2014. 1. 28(원안)

382. 충청남도교육비특별회계 소관 공유재산 관리 조례 일부개정조례안(교육위원회)/교육감(2014.1.9)

- 「폐교재산의 활용촉진을 위한 특별법 시행령」(2012.3.30. 시행) 및 「공유재산 및 물품관리법 시행령」(2013.6.21. 시행), 「특정건축물정리에 관한 특별조치법」(2014.1.17. 시행) 개정에 따라 관련 조문을 변경하고 법제처의 「법령입안심사기준」에 따라 조문을 주민이 쉽게 알고 이해할 수 있도록 정비하여 수요자 중심의 법문화 정착에 기여하고자 개정
- 수의계약 매각범위 변경

– 「특정건축물 정리에 관한 특별조치법」 개정에 따라 타인소유 건물의 점유시기 기준일을 2012년 12월 31일로 변경하고, 보존부적합 재산범위를 광역도내 시지역의 경우 2,000㎡ 상향

– 종교단체가 직접 종교 용도로 2003년12월31일 이전부터 점유·사용하고 있을시 매각하며 농지를 5년 이상 경작하고 있는 자에게 10,000㎡ 범위 안에서 매각

- 서민들의 경제적 부담완화 및 국유재산(사용료, 대부료 등)과의 분할 납부에 따른 형평성 도모

– 대부료, 매각대금, 변상금의 분할 납부에 대한 이율을 3%로 변경

※ 현행 : 대부료 분할(연 6%), 매각대 분할(연 4~6%), 변상금 분할(연 6%)

2014. 1. 28(원안)

383. 충청남도 국어사용 촉진에 관한 조례안(문화복지위원회)/[발의]장기승(대표)·윤미숙·박찬중·윤석우·유익환·조치연·김장옥·이도규·유기복 의원 [찬성] 조남권 의원 외 9인(2014.1.10)

- 도민의 올바른 국어사용을 촉진하고 국어의 발전과 보전의 기반을 마련하여 민족문화의 발전에 이바지하고 국어가 민족 제일의 문화유산이며 문화 창조의 원동력임을 깊이 인식, 민족문화의 정체성을 확립하고 국어를 잘 보전하여 후손에게 계승할 수 있도록 하고자 제정.
- 도지사는 5년마다 충청남도 국어진흥계획을 수립·시행하며 국어진흥계획 및 국어사용 실태조사 결과 의회에 제출, 2년마다 국어사용 실태 및 광고물 한글 표시 실태 조사

2014. 1. 28(원안)

384. 충청남도 백제역사유적지구 세계유산보존관리사업단 설립 및 지원에 관한 조례안(문화복지위원회)/문화복지위원회 위원장(2014.1.27)

- 백제문화의 세계화를 통해 국민의 문화적 자긍심을 고취하고 대상유적의 활용도를 극대화하기 위하여 백제역사유적지구의 원활한 세계유산 등재 및 등재 이후 유산의 보존관리 및 활용 극대화를 추진할 통합 관리조직 설립 및 지원근거를 마련

- 법인 설립 목적을 규정하고 법인의 명칭은 「재단법인 백제역사유적지구 세계유산보존관리사업단」 이며 재단법인으로 설립함.
- 이사회 이사의 수는 5명 이상 15명 이내로 하며 재단의 기구로 추진위원회, 자문위원회, 사무국을 둠
- 재단의 사업은 백제역사유적지구 세계유산 등재 등에 관한 사업, 등재 이후 세계유산의 통합보존관리에 관한 사업(종합정비 계획수립 등)임
- 세계유산의 보존·관리·지원에 관한 사항을 자문·심의·조정하기 위하여 공동 보존관리추진위원회를, 세계유산의 보존·관리 업무를 효율적으로 추진하기 위하여 공동 보존관리사업단을 둘 수 있음

2014. 1. 28(원안)

385. 충청남도 서해안기후환경연구소 설치 및 지원에 관한 조례안(문화복지위원회)/도지사(2014.2.6)

- 국비 지원을 받아 설립하고 있는'서해안기후환경연구소'를 효율적이고 안정적으로 운영하기 위한 기본 자치법규 제정 및 재정적 지원(출연금, 공유재산 대부 등)을 위한 근거를 마련하고 조직 구성 및 역할·기능 등에 대한 기본적 사항을 명확히 함
- 충청남도가 출연하여 설립한 서해안기후환경연구소 사업의 지속적인 추진 및 효율적인 운영·관리를 위하여 재단법인 충남발전연구원의 부설조직으로 함
- 연구소에는'기후변화연구센터'와'물환경연구센터'부서를 두고 필요시 도 환경보전과 관련한 조사·연구·교육의 기능 등을 수행할 별도의 부서를 둘 수 있으며 연구소장은 충청남도지사의 추천을 받아 충남발전연구원장이 임면함
- 연구소장은 연구소를 대표하고, 원활한 연구 업무 수행을 위하여 행정지원을 총괄하며, 경영책임을 짊
- 연구소는 다음과 관련한 조사·연구·교육·모니터링, 정책개발 및 대책수립 등의 사업을 수행
  - 기후변화 적응·대응, 기후변화 등 환경 관련 교육, 화력발전소, 임해 산단 등 서해안 대기환경, 금강 수계 수질오염 총량관리 및 물 통합관리, 서해 연안의 호소, 습지 등의 환경 개선, 서해안 해양생태계 복원·보전, 기타 설립 목적 달성을 위해 도지사가 필요하다고 인정하는 사업
- 연구소 설립 및 운영에 필요한 재산은 정부, 지방자치단체, 공공기관·민간단체·기업 등의 출연금과 보조금, 용역 수탁 등 연구사업의 수익금, 연구소 자산 및 기타 사업 등으로 발생 수익금 등으로 조성
- 도지사는 연구소의 설립·운영과 사업수행 등에 필요한 재정을 예산의 범위에서 지원할 수 있으며 연구소 운영에 필요한 경비는 출연금, 용역수탁 수입, 보

조금과 기타 수입 등으로 충당함

- 도지사는 기후변화 및 환경보전 관련분야 사업을 효과적으로 추진하기 위하여 관계법령의 범위에서 연구·조사를 우선하여 연구소에 위탁할 수 있으며 연구소의 설립과 운영을 위하여 「충청남도 공유재산 관리 조례」에 따라 필요한 재산을 대부하거나 사용을 허가할 수 있음
- 연구소장은 연구소 재산을 설립목적에 적합하도록 효율적으로 운영·관리하여야 하며, 이에 책임 짊
- 도지사는 연구소에서 수행하는 사업을 지원하기 위해 필요하다고 인정하는 경우에는 재단법인 충남발전연구원장과 협의하여 도 관계부서 공무원을 파견할 수 있으며 연구소의 운영과 관련하여 사업수행에 관한 자료 제출을 요구하거나 소속 공무원으로 하여금 관련 업무에 대한 검사나 확인을 할 수 있음

〈문화복지위원회수정안〉

- 서해안기후환경연구소의 설치·운영을 충남발전연구원 부설조직으로 운영하되, 조례의 시행일로부터 5년(2019년 6월 30일) 이내에 별도의 재단법인 설립을 위한 경과규정을 신설함

2014. 6. 19(수정)

386. 충청남도 인재육성재단 설립 및 운영지원 조례 일부개정조례안(행정자치위원회)/도지사(2014.2.6)

- 현행 재단 규정상 장학금 지급대상이 「충남도민 및 그 자녀」로 한정되어 있어 출향인의 경우 지원 대상에서 제외되므로 출향인들은 애향심을 갖고 고향발전과 도정에 적극 협조하는 반면 장학금 혜택을 받지 못해 소외감을 가지므로 장학사업 지원 대상을 충남출향인 및 그 자녀까지 확대 지원함으로써 충남도민이라는 공감대 형성 및 고향사랑에 대한 애향심을 고취하고자 조례를 개정
- 장학사업 대상 범위를 현행 "충남도민 및 그 자녀"를 "충남도민·충남출향인 및 그 자녀"로 개정

2014. 2. 19(원안)

387. 충청남도 빗물 관리에 관한 조례 전부개정조례안(문화복지위원회)/도지사(2014.2.6)

- 물의 재이용 촉진 및 지원에 관한 법률」 시행(2011.6.9)에 따라 법률에서 위임한 사항과 그 시행에 필요한 사항을 규정하여 물의 재이용을 촉진하고, 물 자원의 효율적 활용을 위해 개정
- 현행 「충청남도 빗물 관리에 관한 조례」를 「충청남도 물의 재이용 촉진 및 지원 조례」로 명칭 변경

• 물 재이용 관리계획 수립에 관한 사항, 물 재이용시설의 설치 및 개선권고에 관한 사항, 빗물이용시설, 중수도, 하·폐수처리시설 설치자에 대한 재정지원, 물 재이용 관리위원회 설치 및 운영, 시범사업의 발굴 및 교육·홍보에 관한 사항 규정

〈문화복지위원회수정안〉
• 안 제2조 중 "할 수 있다."를 "하여야 한다."로, 안 제6조 중 "권고할 수 있다."를 "권고하여야 한다."로, 안 제8조 중 "설치할 수 있다."를 "설치하여야 한다."로 수정
• 안 제9조 중 "(물 재이용 관리위원회의 구성)"을 "(위원회의 구성)"로, 안 제11조 중 "(물 재이용 관리위원회의 회의)"를 "(위원회의 회의)"로 수정함

2014. 2. 27(수정)

388. 충청남도수질환경보전조례 폐지조례안(문화복지위원회)/도지사(2014.2.6)
• 하천·호소 등 공공수역의 수질환경 보전을 위하여 「충청남도수질환경보전조례」 제정('98.09.05) 및 동 조례 시행규칙을 제정('00.09.30)하여 운영 중에 있으나, 「수질 및 수생태계 보전에 관한 법률」이 2006.04.01. 개정, 「충청남도 환경 기본 조례」가 2000.01.10. 제정되어 수질환경보전조례 및 시행규칙 내용 대부분이 포함됨에 따라 동 조례와 시행규칙의 실효성이 없어 이를 폐지

2014. 2. 27(원안)

389. 충청남도교육청 다문화교육 진흥에 관한 조례안(교육위원회)/[발의] 이기철(대표)·이은철·조남권·김석곤·이진환·김지철·명노희·서형달 의원. [찬성] 이종현 의원 외 11인(2014.2.7)
• 「다문화가족지원법」 및 「재한외국인 처우 기본법」에 따라 다문화교육 진흥과 다문화가족 학생 교육을 지원하여 다문화가족 학생 교육의 질 향상과 사회통합 및 지역사회 발전에 기여할 인재양성 도모.
• 다문화교육 진흥과 다문화가족 학생 교육의 체계적인 추진을 위한 다문화교육 기본계획을 수립·시행하도록 하고 다문화교육에 관한 효율적인 업무추진 및 자문을 위한 다문화교육자문위원회 구성
• 다문화가족 학생에 대한 효과적인 지원을 위한 다문화교육지원센터 설치·운영에 관한 사항 규정
• 다문화교육사업의 일부를 다문화가정 지원 등을 목적으로 설립된 비영리법인이나 비영리민간단체 등에 위탁할 수 있도록 하며 다문화가족 학생의 한국문화 및 학교 적응을 위하여 다문화교육 중점학교를 지정·운영할 수 있도록 함

2014. 2. 27(원안)

390. 충청남도교육청 사회적기업제품 구매촉진에 관한 조례안(교육위원회)/[발의] 명노희(대표)·이은철·조남권·김석곤·이기철·이진환·김지철·서형달 의원, [찬성] 이종현 의원외 16인(2014.2.7)

- 충청남도교육청에서 재화나 서비스를 구매하고자 하는 경우 사회적기업 제품(서비스 포함)을 우선적으로 구매할 수 있도록 하고, 사회적가치에 대한 교육 등을 통하여 사회적 목적을 추구하는 사회적기업(예비사회적기업 포함)을 지원할 수 있도록 구매 촉진에 필요한 사항을 제정
- 도교육청, 직속기관, 교육지원청 및 각급학교에서 사회적기업제품을 이용할 수 있도록 교육감의 책무를 정하고, 사회적기업등제품 구매촉진에 관한 자문을 위해 '사회적기업등제품 구매촉진협의회'를 둘 수 있도록 함
- 교육청 산하 각 기관의 사회적기업등제품 구매를 활성화하기 위하여 사회적기업 등 제품 구매촉진 계획을 수립하여 시행하도록 하며, 사회적기업등제품의 우선 구매를 촉진하여야 하고, 사회적기업 등제품의 정보를 수집·관리하여 대상 기관에 제공할 수 있도록 함.

2014. 2. 27(원안)

391. 충청남도 사할린한인 영주귀국주민 지원에 관한 조례안(문화복지위원회)/[발의] 장기승(대표)·윤미숙·박찬중·윤석우·유익환·조치연·김장옥·이도규·유병국·이기철 의원. [찬성] 김용필 의원 외 9인(2014.2.10)

- 충청남도에 거주하는 사할린한인 영주귀국주민이 지역사회에 원만히 정착하여 자립생활을 영위할 수 있도록 생활안정 및 권익증진 등에 관한 행정적 지원방안 마련하여 충청남도 사할린한인 영주귀국주민에 대한 정착여건 개선과 체계적인 지원으로 어려움 극복 및 자긍심 고취
- 도지사의 책무 및 지원 대상에 관하여 규정

- 사할린한인 영주귀국주민 지원계획에 필요한 실태조사, 사할린한인 영주귀국주민 지원센터의 설치, 사할린한인 영주귀국주민 지원 단체의 지원, 영주귀국주민 지원업무에 기여한 개인, 법인·단체 등 포상에 관하여 규정

2014. 2. 27(원안)

392. 충청남도 시·군의회 의원 지역구의 명칭·구역 및 의원정수에 관한 조례 일부개정 조례안(행정자치위원회)/도지사(2014.2.14)

- 공직선거법 개정('14. 2. 13)에 따라 도 의원 선거구 및 시·군 의원 정수 조정으로「충청남도 시·군의회 의원 지역구의 명칭·구역 및 의원정수에 관한 조례」일부를 개정하여 지방선거('14. 6. 4) 대비.
- 시·군의회 의원정수 조정

- 현행 : 167명, 개정 : 169명 ※ 2명 증원

• 시·군의회 의원 지역구의 명칭·구역 및 의원정수 조정
- 현행 : 57개 선거구,　개정 : 55개 선거구　※ 2개소 감

2014. 2. 19(원안)

393. 충청남도 장애인복지위원회 조례 일부개정조례안(문화복지위원회)/[발의] 장기승(대표)·윤미숙·박찬중·윤석우·유익환·조치연·김장옥·이도규 의원, [찬성] 유병국 의원 외 10인(2014.3.18)

• 「장애인복지법」 제13조 및 같은 법 시행령 제12조의 규정에 따라 장애인복지 시책의 기본방향 및 사업의 기획·조사·실시 등에 필요한 중요사항을 심의하기 위해 2005년도 설치하여 운영 중에 있으나
• 「충청남도 장애인 차별금지 및 인권보장에 관한 조례」와 「충청남도 후천적 장애발생 예방 지원에 관한 조례」에 따라 위원회를 별도로 두지 않고 이 조례로 설치된 장애인복지위원회에서 그 기능을 유지하고 전문화를 위해 이 조례를 개정
• 위원장은 도지사에서 담당국장으로 하고, 위원회 구성은 인권과 관련한 기관과 장애인 단체에서 추천하는 사람, 충청남도의회에서 추천하는 사람, 변호사의 자격이 있는 사람 등에 관한 사항 규정

2014. 4. 10(원안)

394. 충청남도 후천적 장애발생 예방 및 지원에 관한 조례안(문화복지위원회)/[발의] 장기승(대표)·김지철 의원, [찬성] 김종문 의원 외 9인(2014.3.19)

• 등록 장애인의 90.5% 이상이 질병(55.1%) 및 사고(35.4%)로 인한 후천적 장애이며 장애발생은 본인은 물론 그 가족에게도 정신적, 경제적으로 큰 고통을 주고 있으며, 국가와 지방자치단체에 막대한 재활 및 복지비용을 발생시킴.
• "누구나 장애인이 될 수 있다"는 인식 변화를 통하여 장애가 발생하지 않도록 예방하는 것이 무엇보다 중요하므로 충청남도 도민들이 후천적 장애발생 예방의 필요성을 인지하고 장애인식 개선을 통한 안전 생활화를 위하여 후천적 장애발생 예방 및 지원에 관하여 필요한 사항을 정하고자 조례 제정
• 후천적 장애발생 예방 및 장애인식 개선 활동 지원에 관한 도지사의 책무
- 충청남도 후천적 장애발생 예방 및 지원계획의 수립·시행, 후천적 장애발생 예방·개선 교육 실시, 충청남도 장애발생 예방대책 위원회 설치, 후천적 장애발생 예방 사업에 필요한 경비 지원

2014. 4. 10(원안)

395. 충청남도교육감직 인수위원회 조직 및 운영 등에 관한 조례안(교육위원회)/교육감(2014.3.19)

• 「지방교육자치에 관한 법률」 개정(2013.04.05)에 따라 교육감직인수위원회의 조

직과 운영 등 필요한 사항을 규정하기 위해 제정

- 위원회에 사무직원 배치, 위원회 설치·운영에 필요한 비용 지원에 대한 사항, 백서발간에 대한 규정

2014. 4. 10(원안)

396. 충청남도교육청 하급교육행정기관 명칭 변경을 위한 14개 조례 일부개정조례안(교육위원회)/교육감(2014.3.19)

- 「지방교육자치에 관한 법률」이 개정(2013년 12월 30일) 되어 하급교육행정기관의 명칭이 "지역교육청"에서 "교육지원청"으로 변경됨에 따라 충청남도교육청 소관 조례 중 하급교육행정기관의 명칭을 법령에 맞게 일괄개정
- 아래 14개 조례 중 "지역교육청"을 "교육지원청"으로 변경, "지역교육청 교육장"을 "교육장"으로 변경함

- 충청남도교육감 소속 지방공무원 정원 조례, 충청남도교육감 행정권한 위임에 관한 조례, 충청남도 학교환경위생정화위원회 설치 조례, 충청남도교육청 체육표창 및 우수선수·지도자 육성지원 등에 관한 조례, 충청남도교육감 및 그 소속기관 공인 조례, 충청남도교육감소속지방공무원직장협의회의 설립·운영에 관한 조례, 충청남도교육청직속기관및지역교육청소속기관운영등에관한조례, 충청남도교육청 교육·학예에 관한 표창조례, 충청남도교육청 녹색제품 구매촉진에 관한 조례, 충청남도교육비특별회계 소관 공유재산 관리 조례, 충청남도 교육비특별회계 소관 물품관리 조례, 충청남도교육청 계약심의위원회 구성 및 운영에 관한 조례, 충청남도교육비특별회계소관수영장개방및사용료징수조례, 충청남도교육청 공무원이 아닌 근로자 고용 및 관리에 관한 조례

2014. 4. 10(원안)

397. 충청남도교육청 행정기구 설치 조례 전부개정조례안(교육위원회)/교육감(2014.3.19)

- 「충청남도교육청 행정기구 설치 조례」의 직속기관 직제 순서를 현행, 기구 설치 순에서 기관장의 직급 및 기구 설치 순으로 조정
- 「지방교육자치에 관한 법률」 개정(2013.12.30)으로 하급교육행정 기관의 통할 명칭을 지역교육청에서 "교육지원청"으로, 조직개편에 의한 부서명칭 변경 사항을 미반영한 일부 다른 조례의 부서 및 부서장 명칭을 일괄 변경
- 직속기관의 기관장 직급에 따라 직제 순 조정

순	현 행		조 정		비고
	직급	직제 순	직급	직제 순	
1	3급상당	충청남도교육연구정보원	3급상당	충청남도교육연구정보원	
2	4급상당	충무교육원	3급상당	충청남도교육연수원	
3	3급상당	충청남도교육연수원	3급	충청남도학생교육문화원	
4	4급	충청남도학생수련원	3급	충청남도평생교육원	
5	4급	충청남도학생임해수련원	4급상당	충무교육원	
6	3급	충청남도학생교육문화원	4급	충청남도학생수련원	
7	4급	충청남도남부평생학습관	4급	충청남도학생임해수련원	
8	4급	충청남도서부평생학습관	4급	충청남도남부평생학습관	
9	3급	충청남도평생교육원	4급	충청남도서부평생학습관	
10	4급상당	충청남도외국어교육원	4급상당	충청남도과학교육원	
11	4급상당	충청남도과학교육원	4급상당	충청남도외국어교육원	
12	4급상당	충청남도유아교육진흥원	4급상당	충청남도유아교육진흥원	

- 조직개편에 의한 부서명칭 변경 사항을 미반영한 다른 조례의 개정
  - 「충청남도교육청 공직자 부조리 신고 보상금 지급에 관한 조례」의 감사담당관실→ 감사관실
  - 「충청남도교육청 주민참여예산제 운영 조례」의 정책기획담당관→ 기획관

2014. 4. 10(원안)

398. 충청남도교육감 소속 지방공무원 복무조례 일부개정조례안(교육위원회)/[발의] 조남권(대표)·이은철·김석곤·이기철·이진환·김지철·명노희·서형달 의원. [찬성] 장기승 의원 외 6인(2014. 3. 20)

- 지방공무원 복무규정 제7조의3 제1항 "공무원의 특별휴가는 이 영에서 정하는 바에 따른다. 다만, 이 영에서 정하지 아니하는 사항은 지방자치단체의 조례로 정하는 바에 따른다."라는 규정에 따라 장기 근속한 지방공무원에 대하여 자기계발 시간과 사기진작 및 복지 향상을 위하여 재직기간에 따라 특별휴가를 부여하고자 조례를 개정
- 지방공무원 장기 근속자의 재직기간에 따라 특별휴가 부여

2014. 4. 10(원안)

399. 충청남도 교육·학예에 관한 제증명 등 수수료징수 조례 전부개정 조례안(교육위원회)/[발의] 김지철(대표)·이은철·조남권·김석곤이기철·이진환·명노희·서형달·김종문·맹정호 의원[찬성] 이도규 의원 외 12인(2014.3.20)

- 민원인의 경제적 부담을 덜어주고 대국민 행정서비스의 만족도 향상과 행정의 효율성

을 도모하기 위해 제증명 발급에 따른 수수료를 무료화하고, 「공공기관의 정보공개에 관한 법률 시행령」의 내용 일부 반영 및 정보공개 수수료를 「공공기관의 정보공개에 관한 법률 시행규칙」과 동일하게 정비하며, 자치법규의 간소화 및 조례 운영상 일부 미비점을 보완하기 위해 여러 부서에서 관리하고 있는 수수료 관련 조례를 통합 및 폐지

- 「충청남도 교육·학예에 관한 제증명 등 수수료 징수 조례」를 「충청남도 교육·학예에 관한 각종 수수료 징수 조례」로 제명을 변경하고 제증명 발급 수수료 무료화에 따른 제증명 관련 문구 정비 및 삭제
- 법령과 다른 별표의 정보공개 수수료를 「공공기관의 정보공개에 관한 법률 시행규칙」의 수수료와 동일하게 정비하고, 정보공개 수수료 감면사항을 보완
- 개별 조례로 징수하던 '교육공무원 임용후보자 선정경쟁시험 수수료'와 '고등학교 졸업학력 검정고시 수수료'를 본 조례에 통합하고 「충청남도 교육공무원 임용후보자 선정경쟁시험 수수료 징수 조례」, 「충청남도 고등학교 입학자격 및 고등학교 졸업학력 검정고시 수수료 징수 조례」 폐지

2014. 4. 10(원안)

400. 충청남도 도청이전을 위한 도시건설 및 지원에 관한 특별법 시행조례 일부개정 조례안(건설소방위원회)/[발의] 김문권(대표)·유기복·이광열·유병국·유병기·권처원·김기영·박문화 의원. [찬성] 유병돈 의원 외 7인(2014.3.20)

- 지난 '13. 3. 13. 정부조직법 전부개정으로 행정 각부의 명칭이 변경 조정됨에 따라, 본 조례에서 사용하는 각부 명칭을 정부조직법에 맞게 변경
- 정부 부처 명칭 변경

- (현행) 행정안전부 → (조정) 안전행정부
- (현행) 국토해양부 → (조정) 국토교통부

2014. 4. 10(원안)

401. 충청남도 지방공무원 복무 조례 전부개정 조례안(행정자치위원회)/[발의] 김종문(대표)·명성철·맹정호·김정숙·김용필 의원, [찬성] 유병돈 의원 등 12 (2014.3.20.)

- 지방공무원복무규정 등 상위법령개정 사항을 복무조례에 반영하고, 1회 7일 이상 연가 시 2회 분할허가 제한 규정을 폐지하며, 장기근무자에 대하여 자기성찰 특별휴가를 부여하고자 전부 개정
- 1회 7일 이상 연가 시 연2회 분할 허가 제한규정을 폐지
- 「공무원의 노동조합 설립 및 운영 등에 관한법률제9조」에 의한 교섭위원으로 선임되어 단체교섭 및 단체 협약의 체결에 참석 할 때 공가부여 및 지방공무원복무규정 개정에 따라 임신 12주 이내 및 임신 36주 이상 여성공무원에서 2시간의 모성보호시간 부여

• 재직기간이 10년 이상 20년 미만인 공무원에게 해당 재직기간 중 10일, 20년 이상 재직한 공무원에게 해당 재직 기간 중 20일의 자기성찰 특별휴가를 허가할 수 있음

2014. 4. 10(원안)

402. 충청남도 노사민정협의회 운영 조례 일부개정조례안(농수산경제위원회)/도지사(2014.3.25)

• 충청남도 노사민정협의회에 도의원 참여를 명문화 하고, 세부적으로 규정되어 있는 실무위원회를 상황변화에 맞게 탄력적으로 구성·운영하고, '알기쉬운 법령 정비기준'에 따라 개정
• 노사민정협의회 운영의 현실화를 위해 간사를 노사민정협의회를 관장하는 과장으로 단일화
• 세부적으로 규정되어 있는 실무위원회를 상황변화에 맞게 탄력적으로 구성·운영
• 노사관계위원회, 고용 및 인적자원개발위원회, 지역전략종합발전위원회 삭제

2014. 4. 10(원안)

403. 충청남도 정보공개 조례 일부개정조례안(행정자치위원회)/도지사(2014.3.25)

• 「공공기관의 정보공개에 관한 법률」의 개정(2013. 8. 6) 시행(2013. 11. 7)으로 정부 3.0 구현을 위한 국민중심의 정보공개로 확대됨에 따라 현행 법령에 맞도록 조례를 정비
• 행정정보를 공급자 위주에서 수요자 중심의 선제적 · 능동적인 적극적 공개로 국민의 알권리 증진 및 행정의 투명성을 확보하기 위해 전자결재 문서의 원문공개제도 도입과 정보공개심의 위원의 민간인 위촉 확대로 심도 있는 의견 검토 및 조정 등 심의회 운영의 활성화를 위해 본 조례를 개정
• 의사결정 또는 내부검토 과정으로 비공개시 내부검토 과정이 종료되면 청구인에게 결과 통지
• 전자적 형태로 관리하는 정보 중 공개대상으로 분류된 정보의 원문공개 및 공개 청구된 정보의 비공개 최소화 방안으로 비공개 처리 예정인 정보에 대한 사전심의 도입
• 정보공개심의위원의 민간인 위촉 확대(3⇒4명) 및 민간위원 위원장 위촉

〈행정자치위원회수정안〉

• 제8조제1항 및 2항 중 중 "법" 을 "공공기관의 정보공개에 관한법률로 함.
• 제8조제2항제3호 중 '기간이 지난 후 이의신청"을 "이의신청 기간이 지난 이의신청"으로 수정함.

2014. 4. 10(수정

404. 충청남도 도세 조례 일부 개정조례안(행정자치위원회)/도지사(2014.3.25)

- 「지방세법」 개정에 따라 도세 조례를 이에 맞게 개정하고, 「지방세법」과 조례에 중복하여 명시하고 있는 조문내용 및 법률용어를 알기 쉽게 정비하여 효율적인 도세 조례운영을 도모
- 지방세법과 중복되어 표시된 조문정리(10개 조항)
  - 취득세 및 등록면허세에 대한 세율(안 제5조, 제8조, 제10조) : 지방세법 표준세율 적용
  - 취득세 및 등록면허세에 대한 신고 및 납부(안 제6조, 제9조) : 지방세법의 신고·납부방법을 적용
  - 지역자원시설세 및 지방교육세의 과세표준 및 세율(안 제15조, 제18조, 제21조, 제24조) : 지방세법 적용
- 도세 조례 개정안 제18조(지역자원시설세의 과세표준과 세율)를 인용하고 있는 조문 정리(안 제19조)

2014. 4. 10(원안)

405. 충청남도 행정기구 및 정원 운영에 관한 조례 일부개정 조례안(행정자치위원회)/도지사(2014.3.25)

- 서해안 시대를 맞이하여 도 차원의 해양정책기능 강화를 위해 해양정책과를 신설하고 우리 도 최대현안인 2016 전국체전의 단계적 추진을 위해 전국체전 준비 TF팀을 전국체전준비기획단으로 확대 개편하며 합의제 행정기관인 감사위원회의 업무를 과 기능 중심으로 효율적으로 재편
- 또한 정부의 시책에 따라 규제개혁추진단 신설, 지방의 독자적인 과세체계로 전환된 지방소득세 전담기능 강화와 해킹에 취약한 지자체 정보보호시스템의 보안강화 등을 위해 일부 기구와 정원을 조정
- 관장사무 조정
  - 기획관리실장 관장사무 조정(지역행복생활권 업무에 관한 사항), 안전자치행정국장 관장사무 조정(지방소득세 독립세화에 관한 사항), 문화체육관광국장 관장사무 조정(전국체전 및 장애인체전 기획 총괄·조정), 해양수산국장 관장사무 조정(해양산업 업무에 관한 사항, 해양배후단지 개발종합계획에 관한 사항, 도서종합개발 사업에 관한 사항, 유·무인도서 이용개발·보전에 관한 사항 등)
- 정원의 총수 조정

구 분	합 계	집행기관	소방공무원	교육공무원	의 회	합의제 행정기관
현 행	3,977	1,730	2,086	46	76	39
조 정	3,998	1,748	2,086	46	77	41
증 감	+21	+18	-	-	+1	+2

• 정원관리 기관별·직급별 정원

구 분	합 계	본 청	의 회	직속기관	사업소	합의제 행정기관
현 행	3,977	1,181	76	2,342	339	39
조 정	3,998	1,200	77	2,342	338	41
증 감	+21	+19	+1	-	△1	+2

2014. 4. 10(원안)

406. 충청남도 영구임대주택 난방비 지원 조례안(건설소방위원회)/[발의] 명성철(대표)·맹정호·권처원·유기복·장기승·김득응·김종문 의원. [찬성] 김장옥 의원 등 9인(2014.3.25)

• 도내 소재 영구임대주택 입주민의 대다수가 국민기초 생활수급권자 등 저소득층으로, 동절기 난방비 부족으로 생활경제에 어려움이 가중되고 있어, 난방비 일부 지원으로 저소득층 주거안정 도모.

• 도내에 소재하고 있는 영구임대주택의 난방비 일부를 지원함으로써 영구임대주택 주민들의 주거 복지증진에 기여함을 목적으로 하며 보조금 교부 및 청구 등에 관한 사항을 규정

2014. 6. 30, 9대 의회 임기종료(폐기)

407. 충청남도의회 기본조례 일부개정 조례안(의회운영위원회)/의회운영위원회위원장(2014.4.8)

• 후반기 의장단 및 상임위원장 선거의 원활한 진행과 예산안 심사기일 확보를 위하여 정례회 집회일을 변경 운영하며 상임위원회의 업무량의 형평성을 위하여 집행부 소관을 조정하고 의원 정수 변경에 따른 상임위원회 위원을 변경 등 규정

• 정례회의 집회일 변경

- 제1차 정례회 : 6월 22일 ⇒ 6월 15일
- 제2차 정례회 : 11월 8일 ⇒ 11월 5일

• 상임위원회 위원 수, 명칭 및 집행부 소관 조정

위원회별	소관사항
문화복지위원회	여성가족정책관실, 문화체육관광국, 복지보건국
농업경제환경위원회	경제통상실, 농정국, 환경녹지국, 농업기술원, 보건환경연구원
건설해양소방위원회	건설교통국, 해양수산국, 내포신도시건설지원본부, 소방본부
교육위원회(9명 이내)	교육청

• 계수조정소위원회를 예산안조정소위원회로 명칭 변경

• 예산결산특별위원회 위원장의 선출을 본회의에서 의장·부의장 선거에 준하여 선거

2014. 4. 10(원안)

408. 충청남도 도민참여예산제 운영조례 전부개정조례안(행정자치위원회)/도지사(2014.6.2)

• 2011년 11월「충청남도 도민참여예산제 운영 조례」제정 이후 지난 2년간 도민참여예산제 운영 과정에서 발생된 문제점 개선 및 보완을 위하여 조례개정 필요
• 도민참여예산위원회 위원의 임기를 2년에서 3년으로 연장하여 참여예산 편성 관련 자문의 전문성 제고 및 연속성 강화하고 부칙에 2012. 6. 22일 최초 위촉된 위원의 임기 만료일을 2014. 12. 31일로 정함
• 예산편성 관련 도민의견 수렴 집약의 효율성 증대를 위해 위원수를 40~60명까지 위촉할 수 있도록 하고 도민참여예산위원회의 대표성을 높이기 위하여 위원 중 일부를 공개 모집할 수 있도록 함
• 도민참여예산제운영·정책수립·연구개발 등을 위하여「예산연구회」를 둘 수 있고, 그 기능을 정함

〈행정자치위원회수정안〉

• 안 제12조(위원회 구성)중 위원회는 위원의 구성을 위원장 1명과 부위원장 1명을 포함 "40명 이내의 위원으로 구성"

2014. 6. 19(수정)

409. 충청남도 위원회 실비변상 조례 전부개정조례안(행정자치위원회)/도지사(2014.6.2)

• 각종 위원회 개최시 위원에게 지급하는 수당 및 여비에 대하여 일부 불합리한 지급기준을 개정
• 조례명을「충청남도 위원회 실비변상조례」→「충청남도 위원회 위원수당 및 여비지급 조례」로 변경
• 안건심의수당 지급범위 확대
- 행정심판위원회 → 법령, 조례 또는 규칙에 의하여 설치된 각종 위원회

2014. 6. 19(원안)

410. 충청남도 공공데이터의 제공 및 이용활성화에 관한 조례안(행정자치위원회)/도지사(2014.6.2)

• 「공공데이터의 제공 및 이용 활성화에 관한 법률」및 같은 법 시행령에 따라 우리 도만의 차별화된 공공데이터를 발굴하여 개방을 추진하고 도민의 공공정보 이용을 확대하는데 필요한 사항을 규정함으로써 지역경제 활성화에 기여
• 공공데이터의 제공 및 이용 활성화에 관한 시행계획 수립·시행

• 공공데이터 심의위원회 설치 및 구성
- 구성 : 9명(당연직 위원 : 4명, 위촉직 위원 : 5명)
- 기능 : 공공데이터 개방에 관한 정책의 심의·조정
• 공공데이터의 제공 방법으로 도 대표 홈페이지 및 공공데이터 포털에 제공하되 공공데이터의 내용에 저작권 등 지적재산권을 침해하는 내용은 배제하고 주기적 점검을 실시하여 침해 예방
• 공공데이터 시스템과 다른 관련 시스템간의 원활한 연계방안을 마련하고 지역의 특성화와 지역 발전이 촉진될 수 있도록 지역별로 특화된 공공데이터 제공 및 시·군과 협조체계 구축

2014. 6. 19(원안)

411. 충청남도 기초연금 비용 부담에 관한 조례안(문화복지위원회)/도지사(2014.6.2)

• 2014. 7. 1일자로 기초노령연금법이 폐지되고 기초연금법이 제정·시행됨에 따라 기초연금 지급액 중 국가가 부담하는 비용을 뺀 지방비 부담비용에 대해서 도와 시군의 부담비율에 관한 사항을 조례로 제정하여 기초연금제도 시행에 효율성 도모(※ '14. 7. 1일 기준으로 매월 25일자로 충청남도에 거주하는 만 65세 이상 소득하위 70% 어르신에게 기초연금 지급)
• 기초연금제도 시행에 따라 충청남도와 시·군이 서로 분담하여야 할 기초연금 비용의 부담비율 기준
- 지방자치단체의 기초연금 분담금 중 충청남도는 100분의 20, 시·군은 100분의 80을 부담하도록 규정
※ 기존 충청남도 기초노령연금 비용부담에 관한 조례에 의한 부담비율 적용

2014. 6. 19(원안)

412. 충청남도 장애인생산품 우선구매 촉진 조례 전부개정조례안(문화복지위원회)/도지사(2014.6.2)

• 2013년 3월 23일「중증장애인생산품 우선구매 특별법」이 개정됨에 따라 개정된 내용을 우리 도 조례에 반영하고, 알기 쉬운 법령 정비 기준 등 법제처 입법기준에 맞도록 전부 개정
• 조례의 명칭은 충청남도 중증장애인생산품 우선구매 촉진 조례로 명칭 변경
• 중증장애인생산품 구매계획의 수립에 관한 사항, 중증장애인생산품 우선구매 촉진에 관한 사항, 중증장애인생산품 시설 지원 등에 관한 사항, 중증장애인생산품 우선구매의 협조요청에 관한 사항 규정

2014. 6. 19(원안)

413. 충청남도공공시설내의매점및자동판매기등의 설치에관한조례 전부개정조례안(문화복지위원회)/ 도지사(2014.6.2)

- 공공시설 내 매점이나 자동판매기 우선허가 대상을 장애인뿐만 아니라 노인, 한부모가족, 국가유공자·독립유공자와 그 유족 또는 가족으로 확대하고, 알기 쉬운 법령 정비 기준에 맞도록 전부 개정
- 제1조에서 정한 목적을 「장애인복지법」 제42조에서 규정한 사항 외에 「노인복지법」 제25조, 「한부모가족지원법」 제15조, 「국가유공자 등 예우 및 지원에 관한 법률」 제68조의2, 「독립유공자예우에 관한 법률」 제16조의2에 규정한 사항을 추가하여 우선허가 대상자 확대(안 제1조)
- 각종 개별법에 명시된 우선허가대상자 확대, 우선계약에 관한 사항, 사업자의 의무에 관한 사항 규정

2014. 6. 19(원안)

414. 충청남도 농어촌특산품 상설전시 판매장설치 운영 조례 전부개정 조례안(농수산경제위원회)/도지사(2014.6.2)

- 서해안고속도로 행담도휴게소 내 "충청남도 홍보관"을 "농어촌 특산품 상설 전시판매장"으로 활용할 수 있는 근거를 마련하고, 알기 쉬운 법령 만들기 정비 기준에 맞도록 전부개정
- 행담도 소재 농어촌 특산품 상설 전시 판매장 추가(충청남도 당진시 신평면 서해안고속도로 275)

2014. 6. 19(원안)

415. 충청남도교육감 소속 지방공무원 정원 조례 일부개정 조례안(교육위원회)/교육감(2014.6.2)

- 교육부의 2014 지방공무원 총액인건비가 확정 통보 되어 2014년 지방공무원 정원 총수를 증원 반영
- 지방공무원 정원 총수 조정(안 제2조) : 4,094명→4,098명(증 4명)
- 정원관리의 단위기관별·직급별 정원 조정

- 일반직 5급 이하 3,773명→3,777명(증 4명)

2014. 6. 19(원안)

416. 충청남도교육감 행정권한 위임에 관한 조례 일부개정 조례안(교육위원회)/교육감(2014.6.2)

- 2014. 7. 1부터 「충청남도교육청 공무원이 아닌 근로자 고용 및 관리에 관한

조례」 시행으로, 공무원이 아닌 근로자의 고용관계가 기관장 또는 학교장에서 교육감으로 일괄 변경되어, 공무원이 아닌 근로자에 대한 교육감 소관 업무 중 일부를 교육장, 유치원장·학교장 및 직속기관장에게 위임하여 업무 추진의 효율성을 제고하고 그 밖의 위임된 사항 중 일부 미비한 점을 정비

- 교육장에게 위임하는 사항 신설
  - 사립의 유치원·초등학교·중학교 교원에 관한 다음 사항
  - 공무원이 아닌 근로자에 관한 사항, 그 밖에 교육감이 정하는 인사·노무관리에 관한 사항
- 유치원장·학교장, 직속기관장에게 위임하는 사항 등을 신설

2014. 6. 19(원안)

417. 충청남도교육청 계약심의위원회 구성 및 운영에 관한 조례 일부개정 조례안(교육위원회)/교육감(2014.6.2)

- 부정당업자에 대한 입찰 참가자격 제한에 갈음하여 과징금을 부과할 수 있도록 「지방자치단체를 당사자로 하는 계약에 관한 법률」 개정(2014. 2. 7. 시행)에 따라 관련 내용을 반영
- 충청남도교육청계약심의위원회 기능에 과징금 부과에 관한 심의 사항 추가(안 제4조제1항제3호) 및 회의록 작성 시 회의록에 수록하여야 할 내용 구체적 명시

2014. 6. 19(원안)

418. 충청남도의회 기본조례 일부개정조례안(의회운영위원회)/의회운영위원장(2014.6.12)

- 국정시책으로 추진되고 있는 규제개혁 업무를 담당하게 될 「규제개혁추진단」이 행정부지사 직속으로 신설됨에 따라 소관 상임위원회를 정함.
- 「규제개혁추진단」의 소관 상임위원회를 행정자치위원회소관으로 함

2014. 6. 19(원안)

419. 충청남도의회의원 행동강령 운영 조례안(윤리특별위원회 위원장)/윤리특별위원장(2014.6.13)

- 「부패방지 및 국민권익위원회의 설치와 운영에 관한 법률」 제8조 및 「지방의회의원 행동강령」에 따라 충청남도의회의원 행동강령 운영에 필요한 사항을 정함을 목적으로 함
- 국내외 활동 승인기한, 외부강의·회의, 영리행위, 금전거래 등의 신고 등에 관한 사항, 행동강령 운영 자문위원회의 설치 및 구성 등에 관한 사항을 규정함.

2014. 6. 19(원안)

(3) 동의·승인안 : 39건

1. 2010년도 제2회 충청남도 도유재산 관리계획 변경안(행정자치위원회)/도지사(2010.8.24)

- 도유재산의 취득 및 처분 관련 「2010년도 제2회 충청남도 도유재산 관리계획 변경안」을 「지방자치법」 제39조 및 「공유재산 및 물품관리법」 제10조, 「충청남도 공유재산 관리 조례」 제12조의 규정에 의거 도의회의 의결을 요청.

- 일반회계

(단위 : ㎡,천원)

재산현황				건(동,필지)	면적	추정가액
구분		종류	사업명			
취득	채납	토지	. 생생꿈마을 노인요양시설 재산채납	9	84,021	763,073
		건물		3	5,110	1,027,325
	매입	토지	. 보건환경연구원 청사이전 신축	1	13,225	7,574,764
	신축	건물		1	4,960	11,418,812

- 특별회계

(단위 : ㎡,천원)

재산현황				건(동,필지)	면적	추정가액
구분		종류	사업명			
취득	매입	토지	. 청양대학 도서관 신축	3	7,437	608,294
	신축	건물		1	2,400	3,200,000

2010. 9. 16(원안)

2. 2011년도 충청남도 도유재산 관리계획안(행정자치위원회)/도지사(2010.10.11)

- 도유재산의 취득 및 처분 관련 「2011년도 충청남도 도유재산 관리계획 안」을 「지방자치법」 제39조 「공유재산 및 물품관리법」 제10조, 「충청남도 공유재산 관리 조례」 제12조의 규정에 의거 도의회 의결요청.
- 일반회계

(단위 : ㎡,천원)

재산현황				건(동,필지)	면적	추정가액
구분		종류	사업명			
취득	신축	건물	. 수산관리소 서산사무소 신축	1	640	2,000,000
			. 수산관리소 태안사무소 신축	1	640	2,000,000

- 특별회계 : 해당 없음

2010. 10. 26(원안)

3. 충청남도 제5기 지역보건 의료계획안(문화복지위원회)/도지사(2010.11.29)

- 지역보건법 제3조 2항의 규정에 의하여 도민 건강증진을 위한 보건의료 수요 측정, 보건의료에 대한 장단기 공급대책 등을 주요 내용으로 하는 제5기(2011~2014) 道지역보건의료계획을 수립, 의회의결을 거쳐 시행하고자 함
- 인구의 고령화, 수명의 연장, 만성퇴행성 질환 위주로의 질병양상 변화등에 따라 도민의 보건의료욕구가 다양해지고 수요가 증대되는 상황에서 제한된 지역사회 보건의료자원(인력, 예산, 시설 등)범위 안에서 주민욕구 충족을 위한 보건의료 사업의 우선순위 등 지역보건의료의 정책 방향설정 필요
- 의견수렴

- 2010.10.20 ~ 2010.11.2 : 주민공고
- 2010.10.27 : 주민 등 관계자 공청회 및 토론회
- 2010.11.02 : 지역보건의료 심의위원회 개최

- 충청남도의 보건의료수요 조사를 반영한 보건의료사업 계획을 수립하여, 이에 부응하는 충남도민의 질병예방과 건강증진을 위한 2011년부터 2014까지 4개년간 지역보건의료사업을 개발하고, 보건의료서비스의 질을 향상시키며 그 효율성을 극대화하여 궁극적으로 도민의 최적의 건강상태를 유지, 증진함으로써 삶의 질 향상을 확보하는데 목표를 둠.
- 의료취약계층에 대한 보건의료서비스 제공 방안을 모색하고, 공공보건의료 기관의 역할을 정립, 최소한의 사회적 안전망을 확보할 수 있는 여건 마련
- 충남도민의 보건의료 수요 충족을 위한 지역보건의료사업의 개발 및 보건기획에서의 지역사회 참여 제고 및 만성퇴행성질환 예방 및 관리사업, 취약계층의 최소한의 사회적 안전망을 확보를 위한 공공보건의료기관 인프라 구축 등 중점과제 사업에 대한 체계적, 효율적 전개

2010. 12. 15(원안)

4. 2011년도 공유재산 관리 계획안(교육위원회)/교육감(2010.11.9)

- 충남교육청 각급기관의 2011년도 공유재산 취득·처분계획에 따라「공유재산 및 물품관리법」제10조 및「동법 시행령」제7조에 의거 공유재산관리계획을 수립하여 공유재산 관리에 적정을 기하고자 함.
- 취득 : 토지 - 금액 20억 원 이상 또는 면적 6,000㎡이상 / 건물-금액 20억 원 이상
- 처분 : 토지 - 금액 10억 원 이상 또는 면적 5,000㎡이상 / 건물- 금액 10억 원 이상
- 총괄

(단위:㎡, 천원)

구 분		건 수	면 적	기 준 가 격
토지	취 득	3	35,591	12,415,896
	처 분			
건물	취 득	7	30,465	44,749,745
	처 분			
합계	취 득	10	66,056	57,165,641
	처 분			
폐교 매각	토 지			
	건 물			
	공작물			
	소 계			

• 재산별 내역

- 토지 취득

(단위 : ㎡, 천원)

지역	기관명	소 재 지	지목	면 적	기준가격	비 고
홍성	가 칭 "신경초등학교"	충남 홍성군 홍북면 신경리 246-1번지 일원	학용	13,000	1,489,176	학교설립
홍성	가 칭 "신경중학교"	충남 홍성군 홍북면 신경리 254-3번지 일원	학용	13,000	1,489,176	학교설립
당진	당진교육지원청	당진 대덕·수청 도시개발지구 내	대	9,591	9,437,544	청사이전

- 건물 취득

(단위 : ㎡, 천원)

지역	학교명	소 재 지	면적	기준가격	비 고
아산	가 칭 "백석포유치원"	충남 아산시 영인면 백석포리 290-4외 5필지	1,196	2,637,199	유치원설립
아산	가 칭 "배방유치원"	충남 아산시 배방읍 북수리 711-4	1,800	2,700,000	유치원설립
금산	가 칭 "비단골유치원"	금산군 금산읍 아인리 5701	1,273	2,636,000	유치원설립
홍성	가 칭 "신경초등학교"	충남 홍성군 홍북면 신경리 246-1번지 일원	10,484	14,366,000	학교설립
홍성	가 칭 "신경중학교"	충남 홍성군 홍북면 신경리 254-3번지 일원	9,116	12,492,000	학교설립
당진	당진교육지원청	당진 대덕·수청 도시개발지구내	4,706	7,375,846	청사이전
당진	당진정보고등학교	당진군 당진읍 채운리 315	1,890	2,542,700	학급증설

2010. 12. 1(원안)

5. 충청남도 중학교 학교군.중학구의 설정 및 무시험 입학 추첨방법 개정안(교육위원회)/교육감(2010.11.10)

• 신설학교 또는 통·폐합으로 폐지되는 학교에 대하여 지역주민의 의견수렴을 거쳐 학교명을 삽입·삭제하고, 학생들의 통학여건을 개선하기 위하여 중학교 학군·구를 개정, 2011학년도 학생배정에 적정을 기하려는 것임

• 중학교 학교군 및 중학구 "별표" 1. 중학교 학교군, 2. 중학구 중 일부개정

개정구분	시 군	학교명 및 학군(구)	개 정 내 용
학교명 삽입(신설)	천 안	▪ 천안가온초	▪ 2011. 3. 1 신설
	천 안	▪ 천안가온중	▪ 2011. 3. 1 신설
	아 산	▪ 설화중	▪ 2011. 3. 1 신설
학교명 삭제(폐지)	논 산	▪ 성광초	▪ 2011. 3. 1 폐지
중학군·학구 조 정	천 안	▪ 천안학군	▪ 천안가온초 삽입, ▪ 천안가온중 삽입
	아 산	▪ 설화학구	▪ 설화중학교 삽입
	서 산	▪ 서산학군	▪ 서산학군 중 대철학구 희망자 제외
		▪ 대철학구	▪ 서산학군 중 대철학구 희망자 포함
	논 산 계 룡	▪ 강경학구	▪ 성광초 삭제
		▪ 논산학군	▪ 광석학구 및 연산학구 희망자 제외
		▪ 연산학구	▪ 논산학군, 용남학구, 엄사학구, 금암학구 중 연산학구 희망자
		▪ 광석학구	▪ 논산학군 중 광석학구 희망자
		▪ 용남학구 ▪ 엄사학구 ▪ 금암학구	▪ 연산학구 희망자 제외
	부 여	▪ 부여학구	▪ 장암초(지토3,4리 중 부여중,부여여중 희망자) ▪ 임천초(지토3,4리 중 부여중,부여여중 희망자)
		▪ 임천학구	▪ 장암초(지토3,4리 중 부여중,부여여중 희망자 제외) ▪ 임천초(지토3,4리 중 부여중,부여여중 희망자 제외)
	홍 성	▪ 홍성학군	▪ 홍동학구 희망자 제외
		▪ 홍성학구	▪ 홍동학구 희망자 제외
		▪ 홍동학구	▪ 홍성학군, 홍성학구 중 홍동학구 희망자
	당 진	▪ 당진학군	▪ 삼봉초난지분교(석문학구 희망자 제외)
		▪ 석문학구	▪ 삼봉초난지분교(당진학군 희망자 제외)
		▪ 합덕학군	▪ 신촌(성동리)
		▪ 서야학구	▪ 신촌(성동리, 상궁1리 제외)

2010. 12. 1(원안)

6. 2011년도 제1회 충청남도 도유재산 관리계획 변경안(행정자치위원회)/도지사(2011.2.28)

• 도유재산의 취득 및 처분 관련 「2011년도 제1회 충청남도 도유재산 관리계획 변경안」을 「지방자치법」 제39조 및 「공유재산 및 물품관리법」 제10조 규정에 의거 도의회의 의결을 요청.

• 일반회계

(단위 : ㎡,천원)

재 산 현 황				건 (동,필지)	면 적	재산가액
구 분		종 류	사 업 명			
취득	기타	출자납입증서	.출자자산 권리확보	1	-	45,003,212

• 특별회계

(단위 : ㎡,천원)

재 산 현 황				건 (동,필지)	면 적	추정가액
구 분		종류	사 업 명			
취득	매입	토지	.도청 청사 등 신축부지 매입	1	140,000	79,136,000
	신축	건물	.도청 청사 등 신축	1	104,982	248,564,000

2011. 3. 18(원안)

7. 구제역 및 AI 피해 축산농가에 대한 충청남도 도세 중 지역자원시설세 감면 동의안(행정자치위원회)/도지사(2011.4.1)

- 구제역 및 AI 발생으로 가축 살처분 피해 축산농가의 세부담 경감 및 납세자의 자력복구를 지원하기 위하여 도세 중 지역자원시설세를 감면하고자 지방자치법 제39조 및 「지방세특례제한법」 제4조 제4항 규정에 의거 충청남도의회의 동의를 구함
- 감면대상은 '10.12월부터 과세기준일('11.6.1)현재까지 구제역 및 AI 발생으로 가축살처분 피해를 입은 축산농가, 감면세목은 지역자원시설세(특정부동산), 감면 내용은 구제역 및 AI 발생 피해 축산농가의 축사 및 부속시설에 대한 2011년도 지역자원시설세 감면(재산세에 병기되어 부과됨)임

2011. 4. 20(원안)

8. 2011년도 제1회 충청남도교육청 공유재산관리 변경 계획안(교육위원회)/교육감(2011.5.2)

- 「공유재산 및 물품관리법」 제10조 및 「동법 시행령」 제7조의 규정에 의거 충남교육청 각급기관의 2011년도 공유재산 취득·처분 계획을 변경
- 2011년도 공유재산 관리계획 변경 대상은 6건(7,607,248천원)

- 서천교육지원청 보유 토지 처분 1건 : 토지(3필지) 1건(15,507㎡, 1,689,505천원)
- 폐교(5교)재산 매각 5건 : 토지 5건(76,099㎡, 3,313,474천원)
  건물 5건(11,845㎡, 2,505,688천원)
  기타 5건(98,581천원)

2012. 5. 12(수정)

9. 2011년도 제2회 충청남도 도유재산 관리계획 변경안(행정자치위원회)/도지사(2011.6.14)

- 도유재산의 취득 및 처분 관련 「2011년도 제2회 충청남도 도유재산 관리계획 변경안」을 「지방자치법」 제39조 및 「공유재산 및 물품관리법」 제10조, 「충청남도 공유재산 관리 조례」 제12조의 규정에 의거 도의회의 의결을 요청.
- 일반회계

(단위 : ㎡,천원)

재 산 현 황			건 (동,필지)	면 적	추정가액
구 분	종류	사 업 명			
취득	토지	.외국인투자지역 조성계획 변경	3	77,040.6	15,628,528
처분	토지	.보존부적합재산 매각	1(1)	32,361	618,095
처분	토지	.국가어항내(삼길포장고항) 도유재산 양여	1(7)	17,399	1,384,859

2011. 9. 1(원안)

10. 2011년도 제2회 공유재산 관리 변경계획안(교육위원회)/교육감(2011.8.11)

- 충남교육청 각급기관의 2011년도 공유재산 취득·처분계획이 변경되어 「공유

재산 및 물품관리법」 제10조 및 「동법 시행령」 제7조에 의거 제2회 공유재산 관리 변경계획을 수립하여 공유재산 관리

• 대상사업 기준(1개 사업당)

- 취 득 : 토지 금액 20억 원 이상 또는 면적 6,000㎡이상 / 건물 금액 20억 원 이상
- 처 분 : 토지 금액 10억 원 이상 또는 면적 5,000㎡이상 / 건물 금액 10억 원 이상

• 총 괄

(단위:㎡, 천원)

구 분		건 수			면 적			기 준 가 격		
		기정	금회	변경	기 정	금 회	변 경	기 정	금 회	변 경
토지	취득	3		3	35,591		35,591	12,415,896		12,415,896
	처분	1	3	4	15,507	312,427	327,934	1,689,505	2,036,107	3,725,612
건물	취득	7		7	30,465		30,465	44,749,745		44,749,745
	처분		3	3		4,406	4,406		2,230,327	2,230,327
합계	취득	10		10	66,056		66,056	57,165,641		57,165,641
	처분	1	6	7	15,507	316,833	332,340	1,689,505	4,266,434	5,955,939
폐교매각	토 지	4		4	64,033		64,033	3,189,108		3,189,108
	건 물	4		4	10,712		10,712	2,289,094		2,289,094
	기 타	4		4				70,201		70,201
계		12		12	74,745		74,745	5,548,403		5,548,403

• 재산별 내역

- 토지 처분

(단위 : ㎡, 천원)

지역	기관명	소 재 지	지목	면 적	기준가격	비 고
보령	충남해양과학고	보령시 주교면 송학리 581-12외 8필지	대지 임야	20,638	490,667	제2실습장
서산	서산중앙고	서산시 성연면 오사리 458-21외 5필지	목장 전	200,826	1,438,048	제2농장
금산	금산산업고	금산군 금성면 도곡리 597외 2필지	전 임야	90,963	107,392	제2농장

- 건물 처분

(단위 : ㎡, 천원)

지역	학교명	소 재 지	면적	기준가격	비 고
보령	충남해양과학고	보령시 주교면 송학리 581-12외 8필지	2,677	2,047,945	냉동냉장실 외
서산	서산중앙고	서산시 성연면 오사리 458-21외 5필지	955	146,662	우사 외
금산	금산산업고	금산군 금성면 도곡리 597외 2필지	774	35,720	돈사 외

2011. 8. 23(수정)

11. 2012년도 충청남도 도유재산 관리계획안(행정자치위원회)/도지사(2011.9.30)

• 도유재산의 취득 및 처분 관련 「2012년도 충청남도 도유재산 관리계획안」을 「지방자치법」 제39조 및 「공유재산 및 물품관리법」 제10조의 규정에 의거 도의회 의결 요청.

• 일반회계

(단위 : ㎡,천원)

재 산 현 황			건 (동,필지)	면 적	추정가액
구 분	종류	사 업 명			
취득	건물	.태안소방서 신축	1(1)	3,100	6,800,000
취득	토지	.내포119안전센터 신축	1(1)	1,500	817,000
	건물	.내포119안전센터 신축	1(1)	1,000	2,195,000
취득	토지	.가축위생연구소 아산지소 신축	1(1)	7,154	1,000,000
	건물	.가축위생연구소 아산지소 신축	1(2)	1,690	4,900,000
취득	증서	.현물출자납입증서	1	1	14,553,126
처분	토지	.충남인재육성재단 현물출자	1(3)	9,067.2	11,016,648
	건물	.충남인재육성재단 현물출자	1(3)	7,771.705	3,536,478

2011. 10. 19(원안)

12. 충청남도 중학교 학교군.중학구의 설정 및 무시험 입학 추첨방법 개정안(교육위원회)/교육감(2011.11.8)

• 신설학교 또는 통·폐합으로 폐지되는 학교에 대하여 지역주민의 의견수렴을 거쳐 학교명을 삽입·삭제하고, 통학여건을 개선하고자 중학교 학군·구를 개정, 2012학년도 학생 배정에 적정을 기함

• 중학교 학교군 및 중학구 "별표" 1. 중학교 학교군, 2. 중학구 중 일부개정

개정구분	시.군	학교명 및 학군(구)	개 정 내 용
학교명 삽입 (신설)	연 기	■ 가칭 나성초 가칭 송원초	■ 2012. 3. 1.(나성초), 2012. 9. 1.(송원초)
	연 기	■ 가칭 송원중	■ 2012. 3. 1 신설
학교명 삭제 (폐지)	공 주	■ 중장초	■ 2012. 3. 1 폐지
	서 산	■ 반양초	■ 2012. 3. 1 폐지
	논 산	■ 호암초	■ 2012. 3. 1 폐지
	청 양	■ 대치초	■ 2012. 3. 1 폐지
중학군·학구 조정	공 주	■ 경천학구	■ 중장초 삭제(2012.3.1이후)
	서 산	■ 해미학구	■ 반양초 삭제(2012.3.1이후)
	서 산	■ 부석학구	■ 서산학군 해당 초등학교 중 부석학구 희망자
	논 산	■ 노성학구	■ 호암초 삭제(2012.3.1이후)
	금 산	■ 추부학구	■ 복수(다복 2리, 목소리, 용진 1~3리 거주자 중 희망자)
	연 기	■ 가칭 송원학구	■ 가칭 나성초,가칭 송원초 ※ 단,행복중심복합도시 건설청에서 고시가 확정되면 확정된 학교명 및 학군구 명으로 사용 => 2011.11월말 고시 예정
	서 천	■ 동강학구	■ 도내초등학교 졸업(예정)자 중 사회적배려대상자로서 희망자
	청 양	■ 청양학구	■ 대치초 삭제(2012.3.1이후)
	예 산	■ 대흥학구	■ 도내초등학교 졸업(예정)자 중 사회적 배려대상자로서 희망자
	태 안	■ 원이학구	■ 도내초등학교 졸업(예정)자 중 사회적 배려대상자로서 희망자

2011. 12. 5(원안)

13. 2012년도 공유재산 관리 계획안(교육위원회)/교육감(2011.11.8)

- 충남교육청 각급기관의 2012년도 공유재산 취득·처분계획에 따라 「공유재산 및 물품관리법」 제10조 및 「동법 시행령」 제7조에 의거 공유재산 관리계획을 수립하여 공유재산 관리에 적정을 기 함.
- 대상사업 기준(1개 사업당)

– 취득 : 토지 금액 20억 원 이상 또는 면적 6,000㎡이상 / 건물 금액 20억 원 이상

– 처분 : 토지 금액 10억 원 이상 또는 면적 5,000㎡이상 / 건물 금액 10억 원 이상

- 총 괄

(단위:㎡, 천원)

구 분		건 수	면 적	기 준 가 격
토지	취 득	2	30,265	20,199,000
	처 분			
건물	취 득	2	23,996	33,806,000
	처 분			
합계	취 득	4	54,261	54,005,000
	처 분			
폐교 매각	토 지	2	55,012	1,638,274
	건 물	2	4,391	680,193
	공작물	1		29,250
	소 계	5	59,403	2,347,717

2011. 12. 5(원안)

14. 2012년도 제1회 충청남도 도유재산 관리계획 변경안(행정자치위원회)/도지사(2012.1.16)

- 도유재산의 취득 및 처분 관련 「2012년도 제1회 충청남도 도유재산 관리계획 변경안」을 「지방자치법」 제39조 및 「공유재산 및 물품관리법」 제10조, 「충청남도 공유재산 관리 조례」 제12조의 규정에 의거 도의회의 의결을 요청.
- 일반

(단위 : ㎡,천원)

재 산 현 황			건(필지)	면 적	추정가액
구 분	종류	사 업 명			
처분	토지	보존부적합 일반재산 매각	1(220)	74,408	1,399,095

2012. 2. 3(원안)

15. 충청남도 중학교 학교군.중학구의 설정 및 무시험 입학 추첨방법 개정안(교육위원회)/교육감(2012.1.16)

- 중학교 입학지원자의 선택없이 남녀 성별에 따라 배정되는 한계를 개선하여 교육수요자가 선택한 학교에 입학을 허용토록 함으로써 수요자의 학교선택권을 최대한 보장하며 중학교 입학변경 요청에 대한 민원을 해소하고자 함

• 현행 청양지역이 청양중학교(남학생 입학), 청신여자중학교(여학생입학)로 설정된 중학구에서 학교군으로 변경하며 두 학교를 남녀공학으로 전환

2012. 2. 1(원안)

16. 공주의료원 신축 임대형 민간투자사업(BTL) 의무부담 의결의 건(문화복지위원회)/도지사(2012.4.9)

• 공주의료원은 1979년에 건립되어 의료시설 노후화 부지협소로 이전신축이 불가피하여 경쟁력을 갖춘 지역사회 2차 공공병원으로 기능을 확충 의료수요에 대응하기 위하여 이전신축사업을 임대형 민간투자사업(BTL)으로 추진하여 시설준공 후 20년간 원리금을 상환하는 의무부담 조건(재원부담률 국비 50%, 도비 50%)으로 하고자 지방자치법 제39조 규정에 의거 충청남도의회 의결 요청.

• 총 민간투자비는 69,962백만 원이며, 사업시행자는 민간투자자, 채무자는 충청남도, 자금상환방법은 시설준공 후 20년간 원리금 상환

- 자금계획(시설임대료)

(단위 : 백만원)

구 분	계	국 비	도비(의무부담)	비고
계	123,080(6,154/년)	61,540(3,077/년)	61,540(3,077/년)	수익률 6.11% 가정

※ 시설임대료는 국·도비 각 50%이며 협약체결 등에 따라 변경될 수 있음

2012. 4. 24(원안)

17. 2012년 제1회 충청남도 교육비특별회계 소관 공유재산관리 변경계획안(교육위원회)/교육감(2012.5.7)

• 2012년도 공유재산 취득·처분계획에 추가요인이 있어 「공유재산 및 물품관리법」 제10조 및 같은 법 시행령 제7조에 따라 공유재산 관리계획을 변경 수립하여 공유재산 관리에 적정을 기하고자 함

• 대상사업 기준

- 취득(1건당):토지/건물/선박 금액 20억 원 이상/금액 20억 원 이상 또는 면적 6,000㎡이상
- 처분(1건당):토지/건물/선박 금액 10억 원 이상/금액 10억원 이상 또는 면적 5,000㎡이상

• 총괄

- 취득

(단위:㎡, 톤, 천원)

구분	건수	면적(규격)	추정가격	비고
토지	1	14,000	5,980,000	
건물	5	24,018	36,803,898	
선박	1	35	2,500,000	통학용
계	7		45,283,898	

• 처분

(단위:㎡, 천원)

구분	건수	면적	추정가격	비고
토지	3	40,683	1,633,607	
건물	3	4,398.19	829,549	
기타	3		90,235	수목 공작물
계	9	45,081.19	2,553,391	

• 재산별 내역

- 취득 토지

(단위 : ㎡, 천원)

기관명	소재지	지목	면적	추정가격
가칭 "아산갈산초등학교"	아산시 탕정면 갈산리 486-2외	임	14,000	5,980,000

- 취득 건물

(단위 : ㎡, 천원)

기관명	소재지	면적	추정가격
가칭 "아산갈산초등학교"	아산시 탕정면 갈산리 486-2외	12,506	17,600,000
가칭 "창미유치원"	보령시 주교면 관창리 815-4	1,750	3,077,866
충청남도학생교육문화원	천안시 동남구 원성동 191-3	2,085	3,836,343
충청남도교육연수원	공주시 금흥동 97-1번지	3,826	6,559,689
공주생명과학고등학교	공주시 신관동 495-3	3,851	5,730,000
계			36,803,898

- 취득 선박

(단위 : 톤, 천원)

기관명	용도	규격	추정가격
충청남도보령교육지원청	학생 통학선	35	2,500,000

- 처분(폐교)

(단위 : ㎡, 천원)

지역	폐교명	종목	면적	추정가격	비 고
공주	중장초	토지	15,352	590,883	
		건물	1,449.91	432,403	
		기타		27,517	
	복룡초	토지	10,596	900,660	
		건물	1,303.21	144,063	
		기타		23,026	
부여	남성초	토지	14,735	142,064	
		건물	1,645.07	253,083	
		기타		39,692	
계		토지	40,683	1,633,607	
		건물	4,398.19	829,549	
		기타		90,235	

2012. 5. 21(원안)

18. 충남교육 햇빛발전 수익사업 계획 동의안(교육위원회)/교육감(2012.6.12)

- 지구 온난화의 원인인 온실가스를 줄이고 학생들에게 신·재생에너지에 대한 인식을 갖게 하고자 「신에너지 및 재생에너지 개발·이용·보급 촉진법」 제26조에 따라 충청남도교육감 소관 공유재산인 학교, 교육행정기관 등의 유휴 시설(옥상 등)을 발전사업자에게 임대하는 "충남교육 햇빛발전 수익사업"에 대한 충청남도의회의 동의 요청
- 충청남도교육비특별회계 소관 공유재산의 유휴시설(옥상 등)을 사업자에게 임대하여 사업자 부담으로 태양광 발전 시설 설치, 10년 임대 (임대기간 만료후 발전시설 무상양여 조건)로 수익의 일부 임대료 납부 및 옥상 유지 관리(방수 등)
- 공모를 통해 사업자 선정, 사업자 투자 예상금액은 1,400억 원이며, 연간 예상 임대료는 20억 원임

2014. 6. 30, 9대 의회 임기종료(폐기)

19. 2012년도 제2회 충청남도교육비특별회계 소관 공유재산관리 변경계획안(교육위원회)/교육감(2012.6.12)

- 2012년도 당초 공유재산관리계획에 가칭 '배방고등학교' 신설에 대한 심의·의결을 받아 토지 매입을 추진하였으나, 토지 소유주가매각에 응하지 않아 부득이 위치를 변경하여 학교설립을 추진하고자 함
- 대상사업 기준

- 취득(1건당) : 토지/건물 등 금액 20억 원 이상 또는 면적 6,000㎡이상/금액 20억 원 이상
- 처분(1건당) : 토지/건물 등 금액 10억 원 이상 또는 면적 5,000㎡이상/금액 10억 원 이상

• 변경 내역

(면적단위 : ㎡, 천원)

구분	변경 전	변경 후	비고
소재지	배방읍 공수리 324외1필지	배방읍 북수리 732외7필지	변동
토지면적	16,000	21,197	변동
토지예산	9,499,000	9,499,000	
건물면적	14,324	14,324	
건물예산	20,179,000	20,179,000	

• 세부내역

- 가칭 "배방고등학교" 신설 토지(

단위 : ㎡, 천원)

소재지	지목	면적	추정가격	비고
아산시 배방읍 북수리 732	체	5,800	9,499,000	소재지 및 면적 변경 가능
아산시 배방읍 북수리 738-4	임	5,877		
아산시 배방읍 북수리 산61-3	임	4,860		
아산시 배방읍 북수리 731	전	2,618		
아산시 배방읍 북수리 733-3	답	529		
아산시 배방읍 북수리 719-1	전	200		
아산시 배방읍 북수리 729	전	1081		
아산시 배방읍 북수리 863-7	구	232		
계		21,197	9,499,000	

- 변경사유는 당초 가칭 "배방고등학교" 설립 예정부지인 아산시 배방읍 공수리 324외 1필지 토지 소유주인 한성건설이 매도승락서를 제출하였음에도 불구하고 매도의사를 번복하여 부득이 위치변경

2012. 6. 29(원안)

20. 2012년도 제2회 충청남도 도유재산 관리계획 변경안(행정자치위원회)/도지사(2012.8.16)

• 도유재산의 취득 및 처분 관련 「2012년도 제2회 충청남도 도유재산 관리계획 변경안」을 「지방자치법」 제39조 및 「공유재산 및 물품관리법」 제10조, 「충청남도 공유재산 관리 조례」 제12조의 규정에 의거 도의회의 의결을 요청.

• 관리계획 내역(일반회계)

(단위 : ㎡,천원)

재 산 현 황			건(필지)	면 적	추정가액
구 분	종류	사 업 명			
취득	토지	별빛마을 및 무궁화 테마도시 조성관련 부지 교환	1(1)	457,488	363,702
처분	토지	별빛마을 및 무궁화 테마도시 조성관련 부지 교환	1(5)	364,152	396,974

2012. 8. 31(원안)

21. 충청남도 해외사무소 통합 운영 동의안(농수산경제위원회)/도지사(2012.9.28)

- 현재 운영 중인 道 해외사무소의 유용성과 운영실태 등에 대한 전반적 재검토를 통해 해외사무소 운영의 개선방안 모색
- 해외사무소 설치·운영의 당위성은 적극적인 사업추진을 통한 확실한 성과의 도출을 전제로 하며, 경제성, 이용수요, 해당 지역의 대내외적 여건 전망 등을 고려하여 기존 4개를 2개로 통합 운영

① 상해무역관 + 쓰촨분소 = 상해무역관

② LA 통상사무소 + 상파울루 무역관 = LA 통상사무소

- 통폐합 운영을 통한 해외사무소의 통상지원 기능강화와 함께 충남관광홍보, 교류지원 등 통상 以外의 기능 다각화 추진 및 통합 운영 해외사무소의 독자적 기능 강화
- 인력 조정(안) : 기존 해외사무소 운영인력 10명 內 조정

- 상해사무소 : 4명 → 6명(2명 증원 : 행정관1, 현지채용인1)
  ※ 중국 서부시장 전문 현지인 채용을 통한 쓰촨분소 폐지 기능 보완
- LA 사무소 : 2명 → 4명(2명 증원 : 행정관1, 현지채용인1)
  ※ 남미시장 전문 현지인 채용을 통한 상파울루무역관 폐지 기능 보완

2012. 10. 17(원안)

22. 2013년도 충청남도 도유재산 관리계획안(행정자치위원회)/도지사(2012.9.28)

- 도유재산의 취득 및 처분 관련 「2013년도 충청남도 도유재산 관리계획안」을 「지방자치법」 제39조 및 「공유재산 및 물품관리법」 제10조, 「충청남도 공유재산 관리 조례」 제12조 규정에 의거 의결 요청.
- 일반회계

(단위 : ㎡,천원)

재 산 현 황				건 (동,필지)	면 적	추정가액
번호	구분	종류	사 업 명			
1	취득	출자	.도유재산 현물출자(증서)	1	1	4,538,777
	처분	토지	.도유재산 현물출자	1(2)	3,757.3	3,635,027
		건물	.도유재산 현물출자	1(5)	1,939.57	903,750
2	취득	토지	.외국인투자지역 변경	2	62,117.5	15,260,000
	처분	토지	.외국인투자지역 변경	1	48,471.5	4,032,225
3	취득	토지	.도립도서관 신축	1	80,659	46,782,220
		건물	.도립도서관 신축	1(1)	11,823	29,400,000
4	취득	건물	.홍성의료원 재활병동 신축	1(1)	4,950	4,950,000
		건물	.홍성의료원 지하주차장 신축	1(1)	6,118	3,750,000
5	취득	토지	.서해안 기후변화대응 연구센터 신축	1	2,258	1,299,592
		건물	.서해안 기후변화대응 연구센터 신축	1(1)	1,000	2,500,000
6	취득	건물	.공주소방서 신축	1(1)	3,100	7,551,000

2012. 10. 17(수정)

23. 2012년도 제3회 충청남도 도유재산 관리계획 변경안(행정자치위원회)/도지사(2012.11.1)

- 도유재산의 취득 및 처분 관련 「2012년도 제3회 충청남도 도유재산 관리계획 변경안」을 「지방자치법」 제39조 및 「공유재산 및 물품관리법」 제10조, 「충청남도 공유재산 관리 조례」 제12조의 규정에 의거 도의회의 의결 요청.
- 일반회계

(단위 : ㎡,천원)

재 산 현 황				건 (필지)	면 적	추정가액
번호	구분	종류	사 업 명			
1	취득	토지	.문화시설부지 취득	1	80,659	46,782,220
		건물	.도립도서관 신축	1(1)	11,823	29,400,000
2	취득	건물	.홍성의료원 재활병동 신축	1(1)	4,950	4,950,000
		건물	.홍성의료원 지하주차장 신축	1(1)	6,118	3,750,000
3	취득	토지	.공주의료원 신축부지 교환	1(56)	40,144	6,740,966
	처분	토지	.공주의료원 신축부지 교환	1(1)	8,088.3	8,169,183
		건물	.공주의료원 신축부지 교환	1(8)	9,534.1	1,786,487
4	취득	선박	.소방정(구조구급정) 매입	1	1	2,400,000

2012. 12. 14(수정)

24. 충청남도 중학교 학교군·중학구의 설정 및 무시험 입학 추첨방법 개정안(교육위원회)/교육감(2012.10.31)

- 2012. 7. 1자 세종시 출범으로 분리된 지역의 중학구를 삭제하고, 신설학교 및 통·폐합으로 폐지되는 학교에 대하여 지역주민의 의견수렴을 거쳐 학교명을 삽입·삭제하고, 학생들의 통학여건을 개선하기 위하여 중학교 학군·구를 개정, 2013학년도 학생배정에 적정을 기하려는 것임

• 중학교 학교군 및 중학구 "별표" 1. 중학교 학교군, 2. 중학구 중 일부개정

개정구분	시.군	학군(구) 별	개 정 내 용
중학군·학구 조 정	천 안	▪ 천안학군	▪ 환서중 삽입 ▪ 동방(설화중 희망자 제외) 삭제
	보 령	▪ 청라학구	▪ 옥계(신산리 제외) -> "옥계"로 수정
	아 산	▪ 설화학구	▪ 동방(천안학군 희망자 제외) -> "동방"으로 수정
	당 진	▪ 면천학구	▪ 남산 삭제
	청 양	▪ 화성학구	▪ 옥계(신산리) 삭제
	홍 성	▪ 광천학군 ▪ 광천학구(여자)	▪ 광신 삭제
	태 안	▪ 만리포학구	▪ 파도 삭제
중학군·학구 신 설	홍 성	▪ 내포학구	▪ 내포초, 내포중 삽입
중학군·학구 삭 제	공 주	▪ 장기학구	▪ 2012. 7. 1. 세종시 분리로 해당 학구 삭제
	연 기	▪ 조치원학구	▪ 2012. 7. 1. 세종시 분리로 해당 학구 삭제
		▪ 연서학구	
		▪ 금호학구	
		▪ 연동학구	
		▪ 전의학구	
		▪ 한솔학구	

2012. 11. 30(원안)

25. 2013년도 공유재산 관리계획안(교육위원회)/교육감(2012.11.15)

• 충남교육청 각급기관의 2013년도 공유재산 취득·처분계획에 따라 「공유재산 및 물품관리법」 제10조 및 「동법 시행령」 제7조에 의거 공유재산 관리계획을 수립하여 공유재산 관리에 적정을 기함.

• 대상사업 기준(1개 사업당)

- 취득 : 토지 금액 20억 원 이상 또는 면적 6,000㎡이상 / 건물 금액 20억 원 이상
- 토지 : 금액 10억 원 이상 또는 면적 5,000㎡이상 / 건물 금액 10억 원 이상

• 총괄

(단위:㎡, 천원)

구 분		건 수	면 적	기 준 가 격
토지	취 득			
	처 분	4	125,282	508,255
건물	취 득	1	7,182	15,000,000
	처 분			
합계	취 득	1	7,182	15,000,000
	처 분	4	125,282	508,255
폐교 매각	토 지	5	104,005	1,741,265
	건 물	5	5,142	928,695
	공작물	3		62,681
	소 계	13	109,147	2,732,641

2012. 11. 30(수정)

26. 충청남도 도청이전추진 지원 특별위원회 활동 기간 연장의 건(특별위원회)/충청남도도청이전추진지원특별위원회위원장(2012.12.11)

- 『지방자치법』 제56조 및 『충청남도의회위원회조례』 제7조의 규정에 따라 충청남도의회 제238회 임시회 제1차 본회의(2010.10.18)에서 구성, 운영 중인 「충청남도 도청이전추진지원 특별위원회」 활동기간 연장
- 충청남도 홍성군(홍북면)과 예산군(삽교읍) 일원에 건설되고 있는 내포신도시 내에 충남도청 신청사를 건축하여, 도청이전을 추진함에 따라, 충남도의회 차원에서 정상추진에 필요한 사안에 대한 지원을 위해, 지난 2010년 10월 18일 「충청남도 도청이전추진지원 특별위원회」를 설치 운영하고 있으나
- 성공적인 내포신도시 건설과 도청이전의 완벽한 마무리를 위하여 내실 있는 지원활동이 당분간 지속적으로 필요하다고 판단되어 특위활동기간을 연장.

2012. 12. 14(원안)

27. 2013년도 제1회 충청남도 도유재산 관리계획 변경안(행정자치위원회)/도지사(2013.1.21)

- 도유재산의 취득 및 처분 관련 「2013년도 제1회 충청남도 도유재산 관리계획 변경안」을 「지방자치법」 제39조 및 「공유재산 및 물품관리법」 제10조, 「충청남도 공유재산 관리 조례」 제12조의 규정에 의거 도의회의 의결을 요청.
- 일반회계

(단위 : ㎡,천원)

재 산 현 황				건(동,필지)	면 적	추정가액
번호	구분	종류	사 업 명			
1	처분	토지	.대전시 대흥동 소재 공관·관사 매각	1(11)	10,355	6,324,408
		건물	.대전시 대흥동 소재 공관·관사 매각	1(20)	1,852	85,358

2013. 2. 6(원안)

28. 충청남도 도청이전추진지원 특별위원회 구성 변경안(특별위원회)/충청남도도청이전추진지원 특별위원회 위원장(2013.2.5)

- 『지방자치법』 제56조 및 『충청남도의회위원회조례』 제7조의 규정에 따라 충청남도의회 제238회 임시회 제1차 본회의(2010.10.18)에서 구성, 운영중인 「충청남도 도청이전추진지원 특별위원회」의 명칭과 소관 및 직무범위를 변경
- 내포신도시에 도청 신청사 및 의회청사가 2012년도 말 준공 완료되고 충남도청의 성공적인 이전을 마쳤으므로 충청남도 행정기구 및 정원운영에관한 조례가

2012년 12월 31일, 도청이전 업무와 신도시 조성 업무를 함께 추진해온 도청이전본부의 기능을 내포신도시 건설에만 치중하도록 하기 위해 기구 명칭을 "도청이전내포신도시건설본부" 를 "내포신도시건설지원본부" 로 변경 개정됨에 따라,

- 지난 2010년 10월 18일 구성, 운영중인 「충청남도 도청이전추진지원 특별위원회」의 명칭을 명품 내포신도시 조성과 걸맞게 「충청남도 내포신도시건설지원 특별위원회」로 변경하고 소관 및 직무범위를 현실에 맞게 특위 구성을 변경

2013. 2. 6(원안)

29. 2013년도 제1회 충청남도교육비특별회계 소관 공유재산 관리 변경 계획안(교육위원회)/교육감(2013.2.21)

- 2013년도 제1회 충청남도교육비특별회계 소관 공유재산 관리변경 계획안에 대하여 「공유재산 및 물품관리법」 제10조 및 같은 법 시행령 제7조의 규정에 따라 충청남도의회의 의결을 요청
- 충청남도교육청 청사가 대전광역시 소재에서 내포신도시 신청사로 이전(2013. 2월)함에 따라 대전광역시 소재 구청사를 매각하여 교육재정 확보
- 금회 처분계획

(단위 : ㎡, 천원)

재산현황		건	면 적	추정가액	비고
구분	사 업 명	(필지,동)	(㎡)		
토지	. 대전광역시 중구 문화동 소재 구) 충청남도교육청사 처분	1(8)	23,308.2	24,868,743	
건물	〃	1(1)	10,874	1,954,730	
기타	〃	1		61,750	수목
계			34,182.2	26,885,223	

2013. 3. 12(원안)

30. 2013년도 제2회 충청남도 도유재산 관리계획 변경안(행정자치위원회)/도지사(2013.2.25)

- 도유재산 취득 및 처분 관련 「2013년도 제2회 충청남도 도유재산 관리계획 변경안」도의회 의결요청.
- 일반회계

(단위 : ㎡,천원)

재산현황				건	면 적	추정가액
번호	구분	종류	사 업 명	(동,필지)		
1	취득	건물	.홍성의료원 지하주차장 신축	1(1)	6,118	7,500,000

2013. 3. 14(원안)

31. 2013년도 제2회 충청남도교육비특별회계 소관 공유재산 관리 계획 변경안(교육위원회)/교육감(2013.4.1)

- 「공유재산 및 물품관리법」 제10조 및 같은 법 시행령 제7조의 규정에 따라 충청남도의회 의결 요청
- 취득

연번	기관명	면적(㎡)		기준가격(천원)	비고
	취득 계	토지	11,321	-75,828	
		건물	14,062	20,372,016	
1	환서초등학교	토지	919	812,856	기부채납
		건물	3,400	5,576,316	교실증축
2	가칭 '천안차암초등학교'	토지	12,571.4	7,295,743	학교설립
		건물	10,165	15,573,000	
3	가칭'천안도솔초등학교'	토지	-9,000	-13,000,000	학교설립 취소
		건물	-5,845	-11,158,000	
4	충남해양과학고등학교	토지	6,830.6	4,815,573	실습장 이전
		건물	2,692	3,980,700	
5	당진고등학교	토지			
		건물	2,570	3,900,000	급식실,다목적실 증축
6	충남체육고등학교	토지			
		건물	1,080	2,500,000	여자 기숙사 신축

- 처분

연번	기관명	면적(㎡)		기준가격(천원)	비고
	처분 계	토지	45,538	2,456,180	
		건물	4,879.71	2,428,058	
1	충남해양과학고등학교	토지	20,638	1,900,255	실습장,실습동매각
		건물	2,677.63	2,047,945	
2	구)성연초등학교일광분교장	토지	8,191	69,326	폐교 매각
		건물	892.86	106,931	
3	구)남산초등학교	토지	11,701	421,996	폐교 매각
		건물	1,309.22	273,182	
4	구)신당초등학교죽도분교장	토지	5,008	64,603	폐교 매각
		건물			

2013. 4. 10(수정)

32. 2013년도 제3회 충청남도 도유재산 관리계획 변경안(행정자치위원회)/도지사(2013.4.2)

- 도유재산의 취득 및 처분 관련 「2013년도 제3회 충청남도 도유재산 관리계획 변경안」을 「지방자치법」 제39조 및 「공유재산 및 물품관리법」 제10조, 「충청남도 공유재산 관리 조례」 제12조의 규정에 의거 도의회 의결요청

• 일반회계

(단위 : ㎡,천원)

재 산 현 황				건 (동,필지)	면 적	추정가액
번호	구분	종류	사 업 명			
1	취득	토지	충남 道노인회관 신축	1(1)	1,040	577,000
		건물	충남 道노인회관 신축	1(1)	1,200	4,123,000
2	취득	항공기	소방헬기 매입	1	1	20,000,000
3	취득	토지	보건환경연구원 청사 신축(증가)	1	13,225	7,574,764
		건물	보건환경연구원 청사 신축(증가)	1	8,716	20,621,236

2013. 4. 18(원안)

33. 2014년도 정기분 충청남도교육비특별회계 공유재산 관리계획안(교육위원회)/교육감(2013.9.26)

• 「공유재산 및 물품관리법」 제10조에 따라 2014년도 공유재산 관리계획안 의결 요청

• 취득

연번	기관명	면적(㎡)		기준가격(천원)	비고
	취득 계	토지	51,623.6	13,331,402	
		건물	30,167	63,462,672	
1	충청남도과학교육원	토지	29,054	5,897,278	이전 신축
		건물	14,966	42,905,752	
2	가칭 천안학생스포츠센터	토지			신축 취소
		건물	-7,182	-15,000,000	
3	천안초등학교	토지			체육관 신축
		건물	1,877	3,500,000	
4	홍성고등학교	토지	15,739	2,618,551	이전 신설
		건물	18,164	28,733,920	
5	충남해양과학고등학교	토지	6,830.6	4,815,573	실습장 신축
		건물	2,342	3,323,000	

• 처분

연번	기관명	면적(㎡)		기준가격 (천원)	비고
	처분 계	토지	19,961	1,182,342	
		건물	1,337.9	228,786	
1	구)은산초등학교매화분교장	토지	11,450	75,912	폐교 매각
		건물	1,337.9	228,786	
2	충남조선공업고등학교	토지	8,511	1,106,430	울타리 밖 재산 매각
		건물			

2013. 10. 8(원안)

34. 2013년도 제4차 수시분 충청남도 도유재산 관리계획안(행정자치위원회)/도지사 (2013.9.27)

- 도유재산의 취득 및 처분 관련 「2013년도 제4차 수시분 충청남도 도유재산 관리계획(안)」을 「지방자치법」 제39조 및 「공유재산 및 물품관리법」 제10조의 규정에 의거 도의회의 의결을 요청.
- 일반회계(단위 : 주, 천원)

재 산 현 황				건	주식	추정가액
번호	구분	종류	사 업 명			
1	취득	출자	.충청남도 농축산물류센터 관리공사 자본금 증자	1	2,280,000	22,800,000

2013. 12. 16(수정)

35. 2014년도 정기분 충청남도 도유재산 관리계획안(행정자치위원회)/도지사(2013.9.27)

- 도유재산의 취득 및 처분 관련 「2014년도 정기분 충청남도 도유재산 관리계획(안)」을 「지방자치법」 제39조 및 「공유재산 및 물품관리법」 제10조의 규정에 의거 도의회의 의결 요청.
- 일반회계(단위 : ㎡,천원)

재 산 현 황				건	면 적	추정가액
번호	구분	종류	사 업 명			
1	취득	건물	.청양소방서 신축	1	3,100	7,130,000

2013. 10. 17(원안)

36. 충청남도 중학교 학교군·중학구의 설정 및 무시험 입학 추첨방법 개정안(교육위원회)/교육감(13.10.31)

- 충청남도 중학교 학교군·중학구에 2014. 3. 1자 신설되는 초등학교를 추가하고 학생들의 통학여건을 개선하고자 중학교 학교군·중학구를 조정하여 거주지역과 가까운 중학교에 진학할 수 있도록 개선
- 학교신설에 따른 학구 조정

시.군	중학구	개 정 내 용	비고
아 산	설화학구	▪ 아산용연 삽입(2014. 3. 1 개교 예정)	
	탕정학구	▪ 탕정미래 삽입(2014. 3. 1 개교 예정)	

- 통학여건 개선에 따른 학군·학구 조정

시.군	학교군 중학구	개 정 내 용	비고
천 안	천안학군	▪ 동방(천안시 거주자) 삽입	
아 산	설화학구	▪ 동방 ⇒ 동방(아산시 거주자만 해당)으로 수정	
조정사유		▪ 아산지역 동방초의 통학구역이 천안시 신방동 일부를 포함하고 있어 해당지역 학생의 중학교 입학을 행정구역에 맞게 천안학군으로 조정	

2013. 11. 26(원안)

37. 충청남도 중학교 학교군·중학구의 설정 및 무시험 입학 추첨방법 개정안(교육위원회)/교육감(2014.1.9)

- 2014. 3. 1자 폐지하는 학교에 대하여 학교명을 삭제하고 학생들의 통학여건을 개선하기 위하여 중학교 학군·구를 개정, 2014학년도 학생배정에 적정을 기함
- 중학교 학교군 및 중학구 "별표" 1. 중학교 학교군, 2. 중학구 중 일부개정

개정구분	시.군	학군(구) 별	개 정 내 용
중학군·학구 조 정	보 령	▪ 대천학군 (여자)	▪ 외연도,호도분교장,고대분교장,장고분교장,삽시분교장,광명(추도,소도,월도,육도,허육도),청파(녹도)삽입
	보 령	▪ 한내학구 (여자)	▪ 삭 제
	당 진	▪ 대호자학구	▪ 도성 삭제, 문맥 중 "다만"을 "단"으로 용어정비
	조정사유		보령 도서지역 여학생들의 기숙사 이용을 위해 한내학구로 지정 한내여중으로 배정해왔으나, 한내여중의 기숙사가 폐지됨에 따라 학부모측으로부터 대천학군으로 조정요구에 맞춰 변경 및 당진 도성초 폐지에 따른 삭제
	홍 성	▪ 광천학군 (남자)	▪ 대평,광남 삭제 ▪ 광동을 광천으로 변경
	홍 성	▪ 광천학구 (여자)	▪ 광천여중을 광천중으로 변경 ▪ 대평,광남 삭제 ▪ 광동을 광천으로 변경
	조정사유		홍성광천지역 학교 재배치에 따라 초등학교는 광동,대평,광남을 통합하여 광천으로 중학교는 광천중과 광천여중을 통합하여 광천중으로 각각 변경 삽입

2014. 1. 21(원안)

38. 2014년도 제1차 수시분 공유재산 관리계획안(교육위원회)/교육감(2014.3.19)

- 「공유재산 및 물품관리법」 제10조 및 같은 법 시행령 제7조에 따라 2014년도 제1차 수시분 공유재산 관리계획안에 대하여 충청남도의회의 의결 요청

• 취득

연번	기관명	면적(㎡)		기준가격(천원)	비고
	취득 계	토지	60,338	22,605,912	
		건물	69,460.4	118,873,327	
1	가칭 '천안노석초등학교'	토지	15,310	18,380,000	학교 설립
		건물	12,506	19,160,000	
2	가칭 '천안불무초등학교'	토지	14,850		학교 설립
		건물	14,716	22,545,000	
3	가칭 '내포유치원'	토지	3,300	1,806,584	학교 설립
		건물	2,250	3,600,000	
4	광천초등학교	토지			통합 신설
		건물	7,994	14,533,000	
5	광천중학교	토지	5,875	940,000	통합 신설
		건물	11,939	23,580,000	
6	가칭 청양 '정산 기숙형중학교'	토지	14,846	247,928	통합 신설
		건물	11,921.9	23,646,707	
7	면천초등학교	토지	6,157	1,231,400	이전 신설
		건물	4,543.5	6,564,620	
8	주포학생야영장	토지			수련시설 증축
		건물	3,590	5,244,000	

• 처분

연번	기관명	면적(㎡)		기준가격(천원)	비고
	처분 계	토지	105,401	1,147,606	
		건물	15,749.48	7,413,046	
1	광동초등학교	토지			건물 멸실
		건물	3,750.36	3,110,639	
2	광천중학교	토지			건물 멸실
		건물	3,724.53	1,846,611	
3	운산초등학교	토지	27,836	243,938	울타리 밖 재산 매각
		건물			
4	구)우성초등학교 봉현분교장	토지	10,666	300,793	폐교 매각
		건물	649.88	99,460	
5	구)청파초등학교 녹도분교장	토지	5,513	18,670	폐교 매각
		건물	473.62	345,507	
6	구)삼포초등학교	토지	14,580	115,327	폐교 매각
		건물	1,294.42	237,342	
7	구)반양초등학교	토지	12,192	244,388	폐교 매각
		건물	2,003.04	998,947	
8	구)인지초등학교 인정분교장	토지	8,966	57,231	폐교 매각
		건물	1,478.83	134,986	
9	구)광시초등학교	토지	16,726	109,445	폐교 매각
		건물	1,364.72	179,564	
10	구)파도초등학교	토지	8,922	57,814	폐교 매각
		건물	1,010.08	459,990	

2014. 4. 2(원안)

39. 충남개발공사의 당진산업개발(주) 출자동의안(행정자치위원회)/도지사(2014.6.2)

- 송산2일반산업단지(2-3공구) 조성사업 시행자인 당진산업개발(주)가 「산업입지 및 개발에 관한 법률 시행령」 제30조제1항에 따라 분양선수금을 받아 사업을 시행 할 수 있도록 하기 위해 충남개발공사가 2억 원(자본금의 20%)을 출자하고자 도의회의 의결을 요청
- 출자내용

- 사 업 명 : 송산2일반산업단지(2-3공구) 조성사업
- 대상법인 : 당진산업개발㈜[자본금 10억 원(2013. 11월 설립)]
  ※ 충개공 2억 원(20%), 퍼시피I.N 6억 원(60%), SK건설 1억 원(10%), SK증권 1억 원(10%)
- 출자금 : 2억 원 ※ 공사의 출자 한도액 : 255억 원(2013년도 말 공사 자본금 2,557억 원의 10%이내)

2014. 6. 19(원안)

(4) 건의안 : 9건

1. 쌀값 안정화 대책 마련 촉구 건의안(농수산경제위원회) / [발의] 강철민.김용필.김문권.유병돈.이광열.이종현.이준우.조길행.조이환 의원 외 4인(2010.8.23)

- 정부의 쌀 목표가격 동결조치는 지난 5년에 이어 향후 2012년산까지 계속될 전망이며, 더욱이 쌀값 하락 시 85% 정도의 소득보전에 그쳐 수익을 기대할 수도 없는 상황이고 농자재 등 생산비 상승과 부채 및 이자상환에 이중고를 겪고 있으며 보관중인 벼조차 저가에도 팔리지 않는 실정임
- 정부는 수차례에 걸친 정부대책을 촉구하는 농업인의 피맺힌 절규와 탄원의 목소리를 겸허히 수렴하고 우리 충청남도의회 의원 45명은 다음의 8대 정책대안을 시급히 확행해 줄 것을 강력히 촉구함
- 주요 내용

- 쌀 소득등보전직접지불제 목표가격 21만 원선 상향조정
- 과잉 생산된 쌀은 저개발 국가 지원을 포함 대외원조 대책수립
- 쌀값하락을 부추기는 대규모 점포 할인행사 품목 중 쌀 제외
- 충청남도 차원의 벼 재배농가 경영안정자금 지원
- 쌀 가공산업 육성과 소비촉진을 위한 대책 강구
- 벼 대체작물 재배 적극 권장 및 차액의 소득보전
- 공공비축과 잉여물량의 추가 매입 확대
- 시장에서 쌀 20만 톤 이상 추가 격리 조치

2010. 9. 16(수정)

2. 특별재난지역 선포 촉구 건의안(본회의) / [발의] 서형달(대표).유기복.권처원.김기영.김홍장.박문화.박찬중.이진환 의원, [찬성] 송덕빈 의원 외 8인(2010.9.10)

- 제7호 태풍 곤파스가 9월 2일 새벽 6시경 우리 도 서해 앞바다에 접근하여 도내 전 지역에 피해가 발생하면서 2명(사망1,부상1)의 인명피해와 함께 약 1천308억 원의 재산피해가 발생하였으며, 앞으로도 피해액 증가를 예측할 수 없는 실정으로, 피해지역주민은 막대한 자연재해에 자포자기 상태임.
- 지방자치단체의 열악한 재정형편으로는 복구가 불가능한 실정으로 보령, 서산, 홍성, 예산, 태안, 당진군 등 실의에 빠져있는 피해 우심지역의 재해민들이 재기할 수 있도록 정부에서 특단의 조치로 『특별재난지역선포』를 촉구함

2010. 9. 16(원안)

3. 충남 서천군과 전북 군산시간 공동조업수역 지정 건의안(본회의)/농수산경제위원회위원장(2010.12.15)

- 일제강점기인 1914년 3월 1일 조선총독부령 제111호로 경술국치 이전 충남의 도서였던 연도, 개야도, 어청도 등을 전북 옥구군(현재의 군산시)에 편입시킴으로서 충남·전북간 불합리한 해상경계 획정됨.
- 이로 인해, 충남의 조업해역이 협소하여 연안어선의 소득저하와 어민들은 조업중 부지불식간에 해상경계를 넘어 전북해역에 들어가게 되면 벌금을 물고 전과자가 되는 악순환이 계속되고 있으니 이문제 해결권자인 행정안전부와 농림수산식품부가 정부차원에서 해결해 주실 것을 건의
- 현재 전북 군산시 관할의 위도상 36°이북의 개야도 등 4개 도서를 일제강점기 이전 상태인 충남관할 도서로 환원하고 해상경계 실정법 제정을 통한 충남과 전북의 해상경계를 북위 36선으로 직선화 및 수산관계법령 개정을 통한 공동조업수역 지정

2010. 12. 21(원안)

4. FTA 등 정부의 농수산물 수입개방정책에 따른 농어업 피해보전대책 강화 촉구 건의안(본회의)/ [발의] 김용필 의원 [찬성] 이준우 의원 외 9인(2011.11.16)

- 정부가 FTA 등 농수산물 수입개방에 대응하여 총투자 규모 24.1조원의 보완대책을 발표하면서, 직접적 피해보전 강화, 산업경쟁력 강화 및 성장동력 확충을 추진과제로 설정하여 추진한다고 하였으나 농어업인들은 정부의 보완대책의 내용과 효과에 대해 반발하고 있으며, 현실적이지도 않고 피부에 와 닿지도 않으며, 피해액 이상의 대폭적인 예산 투입이 필요하다는 것임
- 따라서, 충청남도의회 의원일동이 대한민국 118만호 농·어가의 고통을 절감하고 정책대안을 제시하면서, 한미FTA 비준안 처리 전에 FTA 등으로 점차 확산되는 농수산물 수입개방정책에 따른 농어업 피해보전대책의 근원적 마련을 촉구, 건의함

• 주요 내용

- FTA 추진으로 수혜보는 산업에서 재원을 마련하여 기금을 조성하고, 피해산업에 대해 포괄적 지원
- 정부 대응방향과 전략, 관련 자료 공유를 위해 정기적으로 지자체 의견을 수렴하고, 대응책에 반영
- 농어업용 유류에 부과되는 세금을 전액 감면 및 보조금 지원규정에서 '영농법인 우선 지원 조항' 제외
- 어선 감척사업 지원금 현실화와 감척사업 확대 및 시설원예 품질개선사업의 국비지원비 상향 조정
- 과수 생산·고품질 시설 현대화사업 지원 대상 개선 및 후계 농업인력 육성방안 마련
- 농어업 정책자금 융자 금리를 1%로 인하 및 전면적인 밭농업직접지불제 도입

2011. 11. 16(원안)

5. 금강 하구역 개선 촉구 건의안(본회의)/[발의] 조이환 의원[찬성] 유병돈 의원외 10인(2012.3.12)

• 충청남도와 서천군에서는 무너져가는 금강과 서해의 생태환경을 되살리고자 하는 간절한 마음으로 대체용수 확보를 전제로 한 금강하구역 개선을 정부에 수차례 건의한 바 있다. 하지만 정부에서는 이 문제를 수수방관하고 있을 뿐만 아니라, 오히려 주변지역의 난개발로 환경오염을 부추김

• 사전 입수한 국토해양부 「금강하구역 생태계 조사 및 관리체계 구축 연구」 용역결과에 따르면 "현 시점에서 서천 측의 추가적인 배수갑문 증설 및 해수유통에 대해 부정적" 이라는 결론을 내림

• 따라서, 정부는 금번 용역결과에 대한 재검토 및 금강하구역의 개선을 위한 지역주민 의견 수렴 및 관련 전문가 토론회 등을 통한 대체용수 확보를 전제로 한 배수갑문 증설 및 해수유통 등 합리적인 개선방안을 조속히 마련하여 예산을 지원할 것을 촉구

2012. 3. 16(원안)

6. 『군산 해상매립지 개발을 위한 용역』중단 및 금강하구 복원 종합계획 수립 촉구 건의안(본회의)/ [발의] 서형달 의원, [찬성] 김홍장 의원 외 9인(2012.8.23)

• 서천은 충남의 서남단에 위치한 서해의 관문으로 한때는 군장국가산업단지가 1989년에 지정되어 인접 군산시와 대등한 위치에서 급속한 발전이 있을 것으로 예상되어 관심이 집중되었던 곳이었으나

• 갯벌보전과 지역경제발전을 병행할 수 있도록 정부에서 제안한 서천발전 정부대안사업(국립생태원, 국립해양생물자원관, 장항생태산업단지)을 군민과 함께 수용하고 지난 2007년 6월에 국무총리실을 비롯한 5개 부처와 협약하여 현재 사업들이 정상적으로 진행되어 가고 있음

- 그러나, 최근 수십 년간 서천과 군산의 갈등의 불씨였던 군산해상매립지의 개발의도가 담겨져 있는 국토해양부의 용역이 지난 4월 발주되어 서천군민의 우려와 분노가 촉발하고 있음
- 현재, 금강하구는 군산항을 보호하기 위한 정온수역(定溫水域)확보를 위해 건설한 북측도류제, 북방파제, 남방파제 등으로 인하여 서천갯벌에 퇴적이 가속화되면서 갯벌로서의 기능이 완전히 상실되어 조개 하나 구경할 수 없고, 국제항이었던 장항항도 제 기능을 못하여 지역경제는 끝없이 추락함.
- 더욱이 현재 금강하구의 현실을 제대로 파악하고 정책을 올바로 실현해 주는 중앙부처는 어느 한 곳도 없고, 그동안 서천군에서 요구해온 금강하구 환경 개선대책에 대해서도 어느 부처에서도 관심과 책임을 보이지 않고 있는 실정이므로 서천군민과 충남도의회는 다음 사항을 촉구
- 촉구 건의 사항
- 군산 해상도시 개발의도가 담겨 있는 "군산 내항 준설토 투기장 활용방안 구축 용역"의 즉각 중단
- 금강하구의 준설토 처리문제에 대한 생태적이고 항구적인 준설토 적치장 대책을 수립
- 정부정책으로 갯벌매립을 포기하고 보전을 위하여 정부와 서천군이 맺은 정부대안사업 협약 정신 이행
- 무분별한 국책시설로 생태계 한계를 보이고 있는 금강하구 연안에 대해 하구 본래의 기능이 회복될 수 있도록 정부의 복원 종합계획 수립을 촉구 건의함

2012. 8. 24(원안)

7. 해양수산부 충청권 설치 촉구 건의안(본회의)/[발의] 김홍장 의원[찬성] 박문화 의원등 19인(2013.2.4)

- 최근 제18대 대통령직인수위원회에서 현 정부에서 폐지한 해양수산부의 부활을 주요내용으로 하는 정부조직개편안을 발표함에 따라 국가균형발전과 해양강국 실현을 위해 신설되는 해양수산부 위치를 행정과 국토의 중심인 충청권에 설치해 줄 것을 촉구함.
- 해양수산부는 정치논리나 지역주의를 배제한 동북아의 해양강국 건설이라는 비전을 담아낼 수 있는 조직으로 거듭나야 하며, 이를 위해서는 국토의 중심인 충청권에 위치해야 하며 특히 세계의 시장으로 성장한 대 중국과의 교역과 장래 남북간 경제협력 등을 감안해 기존 해양수산 업무뿐만 아니라 해양자원, 해양과학, 자원개발, 해양기후 등을 포괄할 수 있도록 기능을 대폭 확대해 줄 것을 촉구함.

2013. 2. 6(원안)

8. 지방의회 인사권 독립 및 보좌관제 도입, 지방분권 촉구 건의안(본회의)/ [발의] 유병국 의원 [찬성] 권처원 의원 외 19인(2013.11.25)

- 지난 4월 5일 안전행정부가 대통령 업무보고에서 일반 및 교육자치 연계 등 지방자치 발전 종합계획을 수립 추진하고, 국가사무 폐지 및 지방이양으로 지방의 자율성 확대와 지방의회 의정활동 역량을 강화하기 위해 의회인사권 부여 및 보좌인력 도입과 의정비 제도의 합리적 개선 등을 보고하였음
- 특히, 광역시·도의회 의원의 경우 막대한 예산과 행정사무감사를 비롯하여 각종 조례 제·개정안 등 지방의회 업무가 해마다 증가하고 있으나, 그동안 요구해온 지방의회 인사권 독립과 의원 보좌관제 도입은 법적 근거가 없다는 이유만으로 22년 동안 소모적인 논쟁만 거듭해 오고 있는 것이 현실임.
- 우리 충청남도의회는 안전행정부가 대통령 업무보고에서 밝혔던 지방중심의 분권 추진 및 지방의회 기능강화를 위한 지방자치법 및 관계법령 개정 등 이에 대한 추진을 신속히 처리할 것을 촉구 건의함.

2013. 12. 19(원안)

9. 고속열차(KTX) 논산역 정차 운행 건의안(본회의)/[발의] 송덕빈 의원 [찬성] 이종현 의원 외 7인(2014.1.28)

- 총연장 183km의 호남고속철도 충북 오송과 광주 송정역까지의 1단계 구간이 연말 완공을 앞두고 있고, 2015년 초 개통이 되지만 정차역은 오송에 이어, 남공주, 익산에 설치됨으로써 기존의 서대전과 논산역을 경유하는 KTX 열차운행이 폐지될 것으로 알려져 있음.
- 논산역은 논산시민이나 육군훈련소 입영장병과 부모, 영외면회객 등 논산을 찾는 연간 130여만 명이 호남고속철도를 이용하기 어렵게 되고, 공주·부여 등 인근 주민들이 남공주역을 이용하려면 남쪽으로 한참을 내려와 KTX를 타야하는 불편을 겪어야 함
- 논산시의회에서는 육군훈련소가 소재한 연무역과 연계할 수 있는 지점인 채운면에 호남고속철도 논산 정차역 설치를 건의하였고, 논산시에서도 국방부와 국토교통부에 논산지역 정차역 설치를 주장
- 그러나 호남지역에서는 기존 일반 노선을 경유하는 경우 배차간격과 운행거리가 늘어나고, 목적지 도착시간이 더 소요돼 호남권 주민들의 불편으로 정차역 신설을 달갑지 않게 생각하고 많은 재정이 소요되는 점 등을 문제점으로 제기하고 있지만, 현재, 하루 14회(상행 6회, 하행 8회) 정차하고 있는 호남선 철도 논산역 KTX 이용객이 승차 6만 2,024명, 하차 6만 4,787명으로 집계된 것만 봐도 호남고속철도 논산 정차역 설치는 반드시 필요함.
- 국가 백년대계인 호남고속철도 건설이 특정 지역이 아니라 누구나 편안하게 이용하면서 국가발전에 기여할 수 있도록 남공주역사로부터 20km 지점인 1번 국도, 23번 국도, 호남고속도로 연무IC, 천안-논산고속도로 연무IC·강경IC와 직접 연결되는 채운면 지점에 KTX 논산 정차역 신설은 타당하므로

• 논산 정차역 신설 전까지 일시적으로 현재 운행 중인 서대전-계룡-논산을 경유하는 호남선 철도 KTX 논산역 정차 운행을 건의

2014. 1. 28(원안)

(5) 결의안 : 26건

1. 친환경무상급식 추진 특별위원회 구성 결의안(의회운영위원회)/
[발의] 임춘근· 고남종의원외 30인(2010.7.27)

• 지방자치법 제56조 및 충청남도의회 위원회 조례 제7조의 규정에 의하여 충청남도의회 내에 위원 수 9명으로 2010. 8~2012. 12.31까지 활동하는 「친환경무상급식 추진 특별위원회」를 구성 운영.
• 친환경무상급식 업무 중, 단계적 예산확보, 조례제·개정, 친환경농산물(로컬푸드 포함) 공급 계획, 학교급식지원센터 등에 관한 사항이 현재 충남도교육청에 「학교급식위원회」와 충남도청 「학교급식지원심의위원회」등 해당기관 여러 실·국의 업무 소관으로 되어 있어 상호 조정이 용의하지 않음.
• 또한, 의회 업무소관도 여러 상임위원회에 걸쳐있어 의정 활동에 비효율적인 면이 있는바, 「친환경무상급식 추진 특별위원회」를 구성하여, 친환경무상급식 업무의 통합적 추진을 기하고자 함

2010. 9. 1(위원회 부결)

2. 세종시 정상추진 지원을 위한 특별위원회 구성결의안(의회운영위원회)/
[발의] 유병국의원외 20인(2010.7.30)

• 지난 6. 29. 행정중심복합도시 특별법 수정안이 국회에서 부결되어 원안 추진이 본격화됨에 따라 당초 원안대로 세종시 건설이 정상 추진되도록 세종시 설치 특별법 제정, 행정부처 이전을 지원하고 범 도민 역량을 모아 세종시 건설을 성공적으로 추진할 수 있도록 지원하기 위하여 「세종시정상추진지원을위한특별위원회」를 구성함
• 명칭은 세종시 정상추진 지원을 위한 특별위원회, 위원 수는 8인, 활동기간은 2010. 9 ~ 2012. 6. 30일까지로 하며 위원은 의장추천으로 본회의에서 선임
• 세종시 정상추진을 위한 법적·제도적 지원, 세종시 원안건설에 대한 범도민 공감대 형성, 세종시와 연계한 충남지역 발전전략 수립 지원, 세종시 자족기능 확충방안 마련 지원 업무를 담당

2010. 9. 1(원안)

3. 충청남도 도청이전 추진지원 특별위원회 구성 결의안(의회운영위원회)/ [발의] 고남종(대표).김기영.이은태.유기복 의원[찬성]송덕빈 의원 외 23인(2010.9.16)

- 2006. 2. 13일 도청이전 예정지가 홍북면과 삽교읍 일원으로 선정되고, 2008. 3. 28 「도청이전을 위한 도시건설 및 지원에 관한 특별법」 제정 이후 도 및 의회청사 건립을 위한 국비확보 등을 지원하고, 200만 도민의 숙원인 충청남도청 이전 사업을 성공적으로 추진할 수 있도록 하기 위하여 「도청이전추진지원특별위원회」 구성
- 특위명칭은 충청남도 도청이전 추진지원 특별위원회로 하고 위원은 8명이며 의장 추천으로 본회의에서 선임하며 특위 활동기간은 2010. 9.~ 2014. 6. 30일까지로 함
- 도 및 의회청사 신축, 공공기관·단체이전 관련 지원, 도청이전신도시 조성 토지 분양 지원, 공립학교건립 및 특성화대학유치지원, 도청신도시 조기조성을 위한 인프라 확충 및 자족기능지원, 도청신도시건설에 따른 관련법규 제·개정 건의 및 조례 제·개정, 도청신도시와 시·군 간 상생협력지원을 담당

2010. 10. 18(수정)

4. 국제과학비즈니스벨트 충청권 조성 촉구 결의안(본회의) / [제안] 유환준의원외 11인(2010.12.20)

- 국제과학비즈니스벨트 조성사업은 '세종시, 대덕 연구개발특구, 오송·오창의 BT·IT 산업단지를 하나의 광역경제권으로 발전시켜 한국판 실리콘밸리로 육성하겠다'는 이명박 대통령의 핵심 공약임에도 지난 8일 국회에서 일방 처리한 「국제과학비즈니스벨트 조성 및 지원에 관한 특별법」에 충청권입지가 명기되지 않았으며
- 최근 「국제과학비즈니스벨트의 입지를 공모에 의해 선정하려는 움직임과 내년도에 기존 포항의 '제4세대 방사광 가속기' 구축으로 200억 원의 신규예산을 세운 것은 중복투자 및 특정지역을 선정하려는 정부의 태도에 대해 충청인의 뜻과 의지를 담아 이명박 대통령의 충청권 핵심 대선공약대로 충청권에 반드시 조성해 주도록 강력하게 촉구함
- 국제과학비즈니스벨트 조성사업은 이명박 대통령의 대선 공약이므로 공약대로 즉각 이행할 것, 정부는 당초 계획대로 국제과학비즈니스벨트의 충청권 입지를 조속한 시일 내에 지정·고시해 줄 것, 국제과학비즈니스벨트 입지가 충청권이 아닌 다른 지역으로 선정될 경우 500만 충청인과 단호히 대처.

2010. 12. 21(원안)

5. 세종시 정상추진 지원을 위한 특별위원회 구성 변경 결의안(특별위원회)/ [제안] 세종시 정상추진을 위한 특별위원회 위원장(2011.1.19)

- 지난 2010년 12월 8일에 『세종특별자치시 설치 등에 관한 특별법』이 국회 본회의를 통과하여, 세종시 건설이 국가 주도하에 정상적인 추진이 이루어지면서, 「세종시 정상추진 지원을 위한 특별위원회」의 활동범위 등의 변경이 불가

피해짐에 따라, 보다 현실적이고 내실 있는 특위활동과, 충청남도와 세종시의 상생발전을 도모하도록, 同 특별위원회의 구성을 변경

- 세종시 정상추진 지원을 위한 특별위원회 구성 변경 결의안

- 변경내용

구 분	내 용	
	당 초	변 경
특위명칭	세종시 정상추진 지원을 위한 특별위원회	충청남도와 세종특별자치시간 상생발전특별위원회
위원정수	8인	9인
소관 및 직무범위	- 세종시 정상추진을 위한 법적 제도적 지원 - 세종시 원안건설에 대한 범도민 공감대 형성 - 세종시와 연계한 충남지역 발전전략 수립 지원	- 충청남도와 세종특별자치시간 상생발전을 위한 전략 수립지원 - 세종특별자치시 정상추진을 위한 법적 제도적 지원 - 세종특별자치시와 연계한 충남지역 발전전략 수립지원

- 위원은 "자동승계"하며, 정수변경으로 증원된 1명은 의장추천으로 본회의에서 선임함.

- 특위활동기간 및 활동보좌 전문위원은 "전과동일"하며 위원장 및 부위원장은 "자동승계"

2011. 1. 27(원안)

6. 북한인권법 조기제정 촉구를 위한 결의안(본회의)/[발의] 명성철 의원 외 13인(2011.3.15)

- 북한인권법 제정은 기아로 주민들이 죽어가는 데 정권유지를 위한 거미줄식 통제체제로 정치범수용소, 공개처형, 기아살인 등 기본권을 유린당해 인간의 존엄성마저 철저하게 짓밟혀 고통받고 있는 북한주민을 위한 인도적 지원을 가능케 하고 남북관계를 책임 있는 형태로 발전시키는데 반드시 필요함.
- 북한동포들에게는 아랍 국민들이 활용했던 트위터나 페이스북과 같은 쇼셜네트워크서비스(SNS)를 이용할 기회도, 삼삼오오 모여 시위할 수 있는 빈틈조차 없는 현실이므로 북한주민 인권을 하루빨리 찾아줄 수 있도록 국회에서 계류중인 북한 인권법 제정 법안을 조속히 마련해 줄 것을 촉구함
- 북한인권법은 2005년 8월 발의됐으나 제17대 국회의원 임기만료로 폐기되었으며, 제18대 국회에서는 2008년 7월 재발의됐으나 여·야간 이견으로 현재 국회 법제사법위원회에 계류 중임
- 북한인권법이 제정되어야 하는 이유는 "인간다운 삶"을 북한주민들도 누려야할 권리가 있기 때문임.

2011. 3. 18(원안)

7. 정부의 FTA 추진에 따른 농어업, 자영업, 소상공인 등 피해산업 보전대책 강화 재촉구 결의안 (본회의)/농수산경제위원회위원장(2011.12.7)

- 지난 11월 16일 우리 충청남도의회 의원일동은 국회와 대통령, 정당대표에게

보낸 'FTA 등 정부의 농수산물 수입개방정책에 따른 농어업 피해보전대책 강화 촉구 건의'를 통해 한·미 FTA 비준안 처리 전에 피해보전대책을 보다 근원적으로 마련해 줄 것을 강력히 촉구한 바 있음.

- 그러나, 지난 달 22일 국회에서 한미 FTA 비준안이 처리 되었고, 11월 29일 대통령이 이행과 관련된 부수법안에 서명함으로써 발효만 남게 된 상황에 이르렀으며 특히, 한미FTA는 국민의 생존과 산업 전반에 중차대한 영향을 미치는 사안임에도 국민의 합의가 안 된 상태에서 국가 의사가 결정됨
- 정부는 총투자규모 24조 1천억 원의 3차례 피해산업 보완대책을 발표하고, 면세유 일몰기간을 연장하며, 국회와 정부에서 FTA 발효 전 축산발전기금 등 추가대책을 논의 중에 있다고 하는데, 국민의 질책을 모면하기 위해 임시방편으로 대책을 공표하였음.
- 대다수 농어업인들은 정부의 현실적이지도 않고 피부에 와 닿지도 않는 보완대책에 대해 반발하면서 피해액 이상의 대폭적인 예산의 투입으로 실질적인 지원대책과 대비책을 마련을 원하고 있음
- 따라서, 우리 충남도의회 의원 일동은 다음 사항을 정부가 수용하면서, 또한, FTA 추진에 따른 농어업, 자영업, 소상공인 등 피해산업 보전대책 등 경쟁력 제고와 사회안전망 확대 전략에 대한 대비를 먼저 마련해 줄 것을 강력히 재촉구함.

- 피해 산업분야에 대한 특별지원 기금을 조성, 축산업 경쟁력 제고와 생산비 절감을 위해 대폭 지원, 거점 도축장 육성에 따른 구조조정사업 국비 지원을 확대, 과수생산시설 현대화사업 지원기준을 조정, 시설원예 경쟁력 강화사업 국비지원을 확대, 농작물 재해보험 국비지원을 확대, 고품질 인삼생산체계 구축을 위한 국비를 지원, 농산물 품목별 생산조정 매뉴얼을 마련, 어업용 면세유류에 대한 지속적인 지원과 수산물 직불제를 도입, 유통산업발전법과 전통시장 및 상점가육성특별법에 정한 일몰제를 폐지, 무역조정지원제도 요건 완화와 중소기업 적합업종 지원에 관한 특별법 조기에 제정, 농어촌 이전기업에 대해 보조금을 지원, 상권 활성화사업 국비 지원을 확대 등임

2011. 12. 15(원안)

8. 서해안 유류오염사고 피해주민 지원을 위한 촉구 결의안(본회의)/[발의] 이준우.명성철.맹정호.이도규.서형달.조이환.유기복.유익환.강철민.김홍장.이종현 의원, [찬성] 김종문 의원 외 21인(2011.12.12)

- 2007년 서해안유류 오염사고가 발생한지 4년이 지났지만 정부의 안일한 대처와 무관심으로 피해주민들의 원성과 분노가 끊이지 않고 있으며 유류사고로 인해 접수된 피해 건수는 12만7153건에 이름
- 피해가 가장 컸던 충남지역의 신고 건수는 7만3255건으로, 충남 주민들은 IOPC(국제유류오염보상기금)측에 7만2872건의 피해배상을 요구했지만, 2011년

11월 현재, IOPC는 4만5524건만 사정작업을 벌여 이 중 2만783건만 배상책임을 인정했으며, 1만4781건(391억6100만원)만 배상금을 지급했음.

- 유류오염 사고의 책임자인 삼성의 경우 사고 당시 지역발전기금을 조성하여 피해주민을 위로하겠다고 약속을 했으나 현재까지 전혀 이행되지 않고 있는 실정으로, 피해주민과 도민의 뜻과 의지를 담아, 정부의 신속한 배·보상과 완벽한 환경복원을 촉구하고, 삼성의 무한책임을 묻기 위해 촉구 결의안 채택
- 주요내용은 정부에 대해 '허베이 스피리트호 유류오염사고 피해주민의 지원 및 해양환경의 복원 등에 관한 특별법'에 명시된 책임과 의무를 철저하게 이행할 것과 삼성에 대해 피해주민들의 절규를 귀담아 들어, 지역발전을 위한 약속을 조속하게 이행하고 초일류기업으로서 책임을 다 할 것을 촉구

2011. 12. 15(원안)

9. 일본 구마모토현 3개 현립중학교의 이쿠호샤판 공민교과서 부교재 채택 결정 철회 요청 결의안(교육위원회)/ [발의] 김지철(대표)·고남종·김홍열·명노희·이기철·이은철·임춘근·임태수·조남권·김문권·이광열·강철민 의원(2012.2.1)

- 최근 일본정부는 독도를 일본의 영토라고 주장한 중학교 교과서 검증을 통과시킨데 이어 구마모토현교육위원회가 3개 현립중학교에서 한·일 역사관계를 왜곡한 이쿠호샤 공민교과서를 부교재로 사용하도록 결정했다고 함
- 철회 요청결의 내용은
  - 구마토현 3개 현립중학교는 한일역사관계를 왜곡하여 표현한 이쿠호샤 공립교과서의 부교재 채택 결정을 철회할 것과 구모토현은 평화의 관점에 기초하여 올바른 부교재를 선택할 것 등.

2012. 2. 3(원안)

10. 중국의 탈북자 강제 송환 중단 촉구 결의안(본회의)/[발의] 유환준 의원 [찬성] 송덕빈 의원 외 23인(2012.3.7)

- 중국에 체류하고 있는 북한이탈주민들은 대한민국 헌법이 규정하고 있는 대한민국 국민이며 국제규범상 보호를 받아야 함에도 강제 북송될 위기에 처해 있는 등 최소한의 인권조차 보장받지 못함
- 중국 내 북한이탈 주민들의 인권보호를 강화하고 강제북송을 중단하도록 대한민국 정부차원에서 적극적으로 대응하고, 국제사회도 인도주의적 차원에서 이들의 보호에 적극적으로 나서줄 것을 차원에서 적극적으로 촉구함.
- 충청남도의회는 중국 정부가 북한이탈주민의 인권을 보장하고 탈북자들의 의사에 반하여 북한으로 강제 송환하는 것을 즉각 중단할 것과 충청남도의회는 유엔난민기구 등 국제기구를 비롯한 국제사회가 북한이탈 주민들을 난민으로 인정

하고 이들의 인권과 신변안전을 보호하는데 적극 노력할 것을 촉구

2012. 3. 16(원안)

11. 지방분권 조기이행 촉구 결의안(본회의)/[발의] 유익환 의원, [찬성] 이종화 의원 등 14인(2012.6.29)

- 민선자치 출범 이후 20년이 지난 지금, 지방정부는 한정된 권한과 재원여건 속에서도 세계 최고수준의 행정서비스를 적시에 제공하여 행정의 투명성과 주민 대응성을 높여왔으나 세입의 중앙집권화로 지방정부는 국가의 재정지원 없이는 작은 사업조차 자율적으로 할 수 없는 재정여건에 처해 있으며
- 국회에서는 1999년에 「지방이양촉진법」을 제정하고, 2004년에 「지방분권특별법」, 2008년에 「지방 분권촉진 특별법」 등을 제정하였으나 지방분권 관련 다수의 법률들은 국회에서 제대로 논의조차 되지 못한 채, 폐기될 상황에 직면해 있어 정부의 단호한 대응을 촉구함.
- 충남도의회는 12월 18대 대통령 선거를 앞둔 시점에서 중앙정부가 지방분권을 시혜적 차원이 아닌 국정운영 동반자로 지방분권이 이루어질 수 있도록 다음 사항을 최우선 과제로 추진해 줄 것을 촉구.

- 각 정당은 지방분권을 대선공약으로 채택하고 이를 추진하기 위한 당내 지방분권 추진기구를 조속 설치.
- 국회는 획기적인 지방분권 관련 법률안 발굴 및 조속 처리를 위한 「지방분권특별위원회」를 조속 설치.
- 학교무상급식, 영유아 무상보육 확대에 따른 국고지원과 보조율상향 조정 등 자주재정권 확보장치를 마련.
- 지방정부가 자율성을 갖고 자치조직권과 인사권이 확보되도록 지방자치법령을 즉각 개정.
- 현재 중앙정부에서 일방적으로 추진 중인 지방행정체제 개편은 지방정부와 협의하여 추진

2012. 7. 6(원안)

12. 도청이전을 위한 도시건설 및 지원에 관한 특별법 일부개정 법률안 조기개정 촉구 결의안 (본회의)/[발의] 김용필 의원,[찬성] 명성철 의원 등 20인(2012.8.27)

- 도청이전 신도시 개발사업을 추진하기 위해서는 막대한 이전·개발비용이 필요한데, 열악한 지방재정 여건상 해당 자치단체에서 이를 부담하기 어려운 실정임.
- 전남의 경우 신축비 전액을 지원한 사례와의 형평성 문제와 우리 도의 경우 도청사를 국가에서 문화재로 지정해 매각을 통한 재원확보가 사실상 불가능하며 또한 도청 소재지와 관할구역 불일치라는 도청이전 원인을 발생시킨 국가에서 청사신축, 부지매입, 진입도로 등 신도시 기반조성 등에 필요한 비용을 지원하는 것이 타당함.
- 따라서 이와 관련 현재 국회 상임위원회에 계류 중인 도청이전을 위한 도시건설 및 지원에 관한 특별법 일부개정 법률안이 국회에서 조기에 처리될 수 있

도록 적극적으로 촉구·결의함.

- 정부는 청사신축, 부지매입 등 도청 이전에 필요한 비용의 전부를 부담, 정부는 개발예정지구 안의 기반시설의 설치에 필요한 비용의 전부를 부담, 정부는 종전의 도 청사 및 부지활용 계획을 마련하고 필요한 비용의 전부를 부담, 정부는 이전기관 사무소 신축·부지매입 등 이전비용 전부를 지원, 국회는 「도청이전을 위한 도시건설 및 지원에 관한 특별법」을 조속히 개정할 것

2012. 8. 31(원안)

13. 서해선 복선전철 건설사업 추진에 따른 삽교역사 신설 촉구 결의안(본회의)/[발의] 고남종.김기영 의원. [찬성] 조길행 의원 외 16인(2012.8.29)

- 서해선 복선전철 건설사업은 수도권 서부와 서해안 지역을 연결하는 물류수송망을 구축하고, 충남 서북부 지역의 신 산업지대 물류비를 절감함으로써 지역개발을 촉진하고 교통편익을 제공하며, 남북교류확대를 대비, 철도 수송능력 증강 등 지속적으로 발전이 가능한 철도 네트워크를 구축사업임.
- 삽교역사 예정지와 내포신도시까지는 3.8km, 홍성역에서 내포신도시까지는 8.4km 떨어져 있으며, 충남도청 이전과 함께 내포시의 주민들이 대부분 서해선 철도를 이용하여 수도권을 왕래하려면 남쪽에 있는 홍성역까지 내려와야 하므로 삽교역사 신설로 내포신도시 주민들은 홍성역보다 상대적으로 가까운 역사를 이용함으로써 보다 편리하게 수도권을 왕래 가능함
- 삽교역사 예정지 주변에는 추사고택, 덕산온천, 수덕사, 덕산도립공원, 충의사 등 많은 관광자원이 분포되어 있고, 2020년 계획인구 10만명인 내포신도시가 인접되어 있으며, 주변에 산업시설이 개발되고 있어 승객과 화물 수요가 계속 증가될 것으로 예상됨
- 주요 촉구내용은 지역주민 숙원사업 삽교역사 신설할 것, 도청이전 10만 신도시 삽교역사 신설할 것, 기본계획과 실시설계를 변경하여 삽교역사 신설할 것 등임

2012. 8. 31(원안)

14. 서해안유류사고지원 특별위원회 구성 결의안(운영위원회)/[발의] 의회운영위원회 위원장(2012.10.8)

- 2007. 12. 7일 만리포 앞바다에서 발생한 유류사고로 인하여 생태계가 파괴되고 주민들의 건강과 재산에 손실을 끼쳐, 도의회에서는 「태안기름유출사고피해지역지원특별위원회」를 2007. 12. 14일 구성하여 2010. 6. 30일까지 활동하였으나, 보상 또는 배상 지연 등 종합적인 지원책을 마련하려는 것임.
- 소관은 서해안 유류 사고지역 원상복구·피해보상에 관한 대책지원, 유류 사고지역에 관련된 법규 개정건의 및 조례 제·개정 등 추진에 관련된 업무지원 등임

2012. 10. 8(원안)

15. 서해안유류사고 피해주민 지원 촉구결의안(본회의)/[발의] 명성철 의원 [찬성] 김용필 의원 등 9인(2012.11.7)

- 지난 2007년 12월 7일 사상 유례 없는 서해안 유류오염사고가 발생한지 5년이 지났지만, 이렇다 할 보상대책이 나오지 않고 있는 상황이며 사고이후 현재까지 국제기금 사정은 청구된 72,878건의 97.6%인 71,135건을 완료, 이중 보상인정액은 청구액 1조 2,875억 원의 5.5% 인 715억 원에 불과함
- 유류오염 사고의 책임자인 삼성의 경우 사고 당시 지역발전기금을 조성하여 피해주민을 위로하겠다고 약속을 했으나, 현재까지 전혀 이행되지 않고 있는 상황으로, 세계 초일류 기업으로 성장한 삼성이 사회적 책임을 다하기 위해서는 주민들의 요구인 지역발전기금의 확대가 필요함.
- 이에 피해주민과 도민의 뜻과 의지를 담아, 정부의 신속한 배상 및 보상과 완벽한 환경복원을 촉구하고, 삼성의 무한책임을 묻기 위해 촉구결의안을 채택함.

- 충청남도의회는 서해안 유류피해 주민들의 피해에 정당한 보상 및 배상과 실제 피해주민이 지원에서 누락되지 않도록 정부의 세심한 지침마련을 촉구
- 충청남도의회는「허베이스피리트호 유류오염사고 피해 주민의 지원 및 해양환경의 복원 등에 관한 특별법」을 개정하여 실질적인 피해보상이 이루어질 것을 촉구.
- 충청남도의회는 삼성은 피해주민들의 절규를 귀담아 들어, 지역발전을 위한 약속을 조속히 이행하고, 초일류 기업으로서의 사회적 책임을 다할 것을 촉구

2012. 11. 9(원안)

16. 윤리특별위원회 구성 결의안(의회운영위원회)/의회운영위원회 위원장(2012.11.21)

- 도의회 의원은 주민의 대표로서 시민의 복리증진과 도정발전을 위하여 그 직무를 성실히 수행하여야 하며 의원은 충청남도의회의원 윤리강령 및 윤리실천규범 등에 관한 조례에 규정된 사항 등을 철저히 준수하여 의원으로서의 품위를 유지하고 청렴하게 행동하여야 함
- 이에 따라 지방자치법 제56조, 제57조 및 충청남도의회 위원회조례 제7조 규정에 의거, 의원의 윤리심사 및 징계에 관한 사항을 심사하기 위하여 윤리특별위원회를 구성함.

2012. 12. 14(원안)

17. 충청남도와 세종특별자치시간 상생발전특별위원회 구성결의안(충청남도와세종특별자치시간 상생발전특별위원회)/[발의] 윤석우 의원(2012.11.26)

- 2010. 9. 1.「세종시 정상추진을 위한 특별위원회」가 구성(위원 8명)되어 운영하다가 2010. 12. 8「세종특별자치시 설치 등에 관한 특별법」이 국회를 통과하여 도의회에서는 특별위원회 명칭을「충청남도와 세종특별자치시간 상생발전특별위원회」로 변경하여 2012. 6. 30일까지 운영하였으며

• 2012. 7. 1. 충청남도에서 세종특별자치시가 분리되어 출범함에 따라 충청남도와 세종특별자치시간의 상생발전을 위한 전략을 수립하기 위하여 특별위원회를 구성함
• 직무범위는 세종특별자치시와 연계한 충남지역 발전 전략 수립 지원 및 충청남도와 세종특별자치시간 상생발전을 위한 전략 수립 지원임

2012. 12. 14(원안)

18. 서해안 유류 사고 삼성 사회적 책임 촉구 결의안(본회의)/[발의] 명성철 의원(2012.12.14)

• 지난 2007년 12월 7일 사상 유례없는 서해안 유류 오염사고가 발생한지 5년이 지났지만, 유류오염 사고 책임자인 삼성의 경우 사고 당시 지역 발전기금을 조성하여 피해주민을 위로하겠다고 약속했으나, 약속한 지역발전기금은 주민들의 요구에 미치지 못하고 있음
• 이에 피해주민과 도민의 뜻과 의지를 담아, 삼성의 사회적 책임 이행 촉구 결의안을 채택함.
- 삼성은 서해안유류사고에 대하여 피해주민들에게 사죄할 것을 촉구
- 삼성은 피해민들의 절규를 귀담아 들어, 피해 주민들의 요구인 지역발전기금 증액을 즉각 이행을 촉구

2012. 12. 14(원안)

19. 자유무역협정(FTA) 이행에 따른 피해대책추진지원 특별위원회 구성 결의안(의회운영위원회)/ [발의] 조이환 의원, [찬성] 이종현 의원 외 10인(2013.2.25)

• 그동안 정부는 칠레, EU, 싱가폴, 미국 등 47개국과 10건의 FTA 발효 및 체결하였으며 또한, 호주, 뉴질랜드, 중국 등 12개국과 협상이 진행되고 있으며, 특히 중국은 농어업대국이면서 우리 농어업과 생산체계가 유사하고 가격경쟁력이 높아 여러 품목에 걸쳐 상당한 영향이 있을 것으로 전망됨
• FTA의 확대는 농업 등 산업구조가 취약한 우리 지역의 전체산업과 지역경제 전반에 많은 피해가 예상되므로, 도 의회차원의 각 산업별 영향분석과 피해대책추진의 지원이 절실한 상황이므로 자유무역협정(FTA) 이행에 따른 피해대책추진지원 특별위원회 구성을 결의함
• 명칭은 자유무역협정(FTA) 이행에 따른 피해대책추진지원특별위원회(약칭 "FTA대책지원특위"), 위원은 10인 이상, 활동기간은 2013. 4 ~ 2014. 4. 30이며 위원은 의장 추천으로 본회의에서 선임함
• 직무범위는 자유무역협정(FTA)의 체결에 따른 영향 분석 지원, 한·중 등 협상진행중인 FTA의 대응전략 수립 지원, FTA의 이행에 따른 피해대책 추진 지원, FTA 관련 건의와 조례의 제·개정 등의 추진, 기타 FTA 관련 대책 추진상황 청취 등임

2014. 6. 30, 9대 의회 임기종료(폐기)

20. 화력발전소 주변지역 주민지원 확대촉구 결의안(본회의) / [발의] 명성철·맹정호·강철민·김홍장 의원, [찬성] 김장옥·박찬중·장기승·유익환·김용필·유병돈 의원(2013.3.11)

- 화력발전소 주변 주민들은 에너지생산 과정에서 발생되는 환경오염뿐만 아니라 송전탑에 의한 경관훼손, 토지이용 제한 등 피해를 감수하고 있으나 화력발전소 주변지역 주민들에 대한 지원은 미미
- 충남도의회는 대규모 화력발전소가 입지함으로써 지역 주민들이 각종 환경피해를 입고 있음에도 불구하고 이에 상응한 적절한 보상이나 지원을 받지 못하고 있는 바, 정부에서 주변지역 주민들에 대한 전기요금지원 확대 및 입주기업에 대한 감면적용, 정부의 신재생에너지 R&D 육성사업 우선지원 등의 추가 조치가 이루어질 수 있도록 210만 도민의 뜻을 담아 화력발전소 주변지역 주민에 대한 지원을 확대 실시해 줄 것을 강력하게 다음과 같이 촉구 결의

- 정부는 발전소 소재 지역 내 주민들에 대한 전기요금보조금을 인상하고 지원지역을 확대하며, 입주기업에 대해서도 전기요금 감면을 확대 시행할 것
- 정부는 발전소 건설에 따른 특별지원사업 지원금과 가산금을 확대 시행할 것
- 정부는 현행 화력발전 지역자원시설세 세율을 즉각 인상할 것
- 정부는 발전업체와 공동부담으로 화력발전시설 입지지역에 신재생에너지 R&D 육성 및 신재생에너지 사업을 우선 시행할 것

2013. 3. 14(원안)

21. 수도권 규제완화 중단 촉구 결의안(본회의)/[발의] 고남종 의원, [찬성] 유병기 의원 외 37인(2013.5.14)

- 지난 달 26일 정부는 차관회의를 통해 수도권 자연보전권역 내에 4년제 대학과 교육대학, 산업대학의 이전을 허용하는 수도권정비계획법 시행령 개정안을 원안 의결하고, 30일 국무회의에 상정하여 처리하려고 하였으나, 잠정 보류하였음.
- 28일에는 현오석 경제부총리가 시화국가산업단지를 방문한 자리에서 '투자를 가로막는 불합리한 규제가 기업의 발목을 잡아서는 안 된다'며 대폭적인 수도권 규제완화 취지의 발언을 하였고, 또한, 산업집적활성화 및 공장설립에 관한 법률 개정을 통해 수도권 규제완화 검토 전망이라는 보도도 있었음.
- 우리는 지난 2008년 10월 이명박 정부의 수도권에 공장의 신설과 증설을 용이하게 하는 내용을 핵심으로 한 정부의 편향된 수도권 규제완화 정책에 대하여, 이는 사실상 수도권 규제 철폐로 국가의 균형발전정책을 포기한 것으로 볼 수 밖에 없어 200만 도민과 함께 분노하였고, 규탄대회를 개최하였음
- 도에서는 수도권 기업 이전 등 산업입지 수요에 대응하여 수요자 중심의 행정적·재정적 지원을 강화하고 있는데, 2012년 4/4분기 현재, 국가·일반·도시첨단·농공단지 등 141개 산업단지의 지정면적은 10,834ha, 조성면적은 7,885ha인

데 비하여 분양실적은 4,816ha로써 조성 면적 대비 61%에 불과

• 수도권 규제완화로 기업유치를 더욱 어렵게 하여 산업단지 미분양 물량이 더욱 늘어나 불모의 땅으로 방치되고, 나아가 국가 균형발전을 저해하면서, 수도권과 비수도권 간의 양극화를 조장하는 등 심각한 부작용을 우려하지 않을 수 없으며 다음과 같이 촉구함

- 충청남도의회는 비수도권 국민의 생존을 위협하는 모든 수도권 규제완화를 반대함
- 정부는 수도권 규제완화를 위한 수도권정비계획법령과 산업집적 활성화 및 공장설립에 관한 법률 등의 개정과 수도권 기업 활동규제 완화 추진을 전면 중단할 것
- 정부는 지역균형발전과 지방 살리기 정책을 적극 실현할 것을 강력히 촉구함

2013. 5. 23(원안)

22. 허베이스피리트호 유류오염사고 지원 촉구 결의안(본회의)/[발의] 명성철 의원, [찬성] 강철민 의원 외 10인(2013.5.21)

• 2007년 12월 7일 사상 유례 없는 허베이스피리트호 유류오염사고가 발생한지 6년이 되었지만, 국제기금의 이의의 소 제기에 따라 배·보상이 지연되고 있으며, 사고 이후 제한채권 피해신고액 2조 5,534억 원 대비 13.8%인 3,520억 원만 사정재판에서 결정되어, 신고액 대비 인정율이 저조한 실정임.

• 충남도의회는 유류오염 사고의 책임자인 삼성이 사회적 책임을 다하기 위해서는 주민들의 요구인 지역발전기금의 5,000억 원 이상 출연이 필요하나 이행하지 않음에 따라 피해주민과 도민의 뜻과 의지를 담아, 정부의 신속하고 정당한 배·보상과 완벽한 환경복원을 촉구하고, 삼성의 원인제공자로서 의무를 다하도록 촉구 결의안을 채택함.

- 허베이스피리트호 유류오염사고 피해주민들에 대한 신속하고 정당한 배·보상을 촉구함
- 「허베이스피리트호 유류오염사고 피해 주민의 지원 및 해양환경의 복원 등에 관한 특별법」을 국비 전액 지원토록 개정하여 줄 것을 촉구함
- 해양오염사고에 대한 경각심 고취와 123만 자원봉사자들의 숭고한 뜻을 보전하기 위해 유류피해극복기념관 건립에 있어, 당초 지원 계획된 국비 전액(216억 원)을 지원해 줄 것을 정부에 촉구함
- 삼성은 피해주민들의 절규를 귀담아 들어, 지역발전을 위한 약속을 조속히 이행하고, 초일류 기업으로서의 사회적 책임을 다할 것을 촉구함

2013. 5. 23(원안)

23. 군산항 북측도류제 풍력발전단지 조성 사업예정지 변경 촉구 결의안(본회의)/[발의] 조이환(대표)·서형달 의원, [찬성] 김지철 의원 외 11인(2013.9.4)

• 1990년 설치된 금강하굿둑으로 기수역이 차단되면서 장항 인접 금강하구엔 매년 10cm 안팎의 토사가 퇴적되어 장항항은 기능을 상실했고, 군산 LNG 복합화력발전소 역시 온배수 배출에 의한 수온 상승과 각종 화학물질 배출로 금강

하구의 생태계를 심각하게 훼손시켜, 충남 전체 김 생산의 95%를 차지하고 있는 서천군 김양식장에 피해의 원인으로 지목되고 있음

- 또한, 군산 신항만 부두를 위해 설치된 북측도류제(7.1km) 축조와 새만금방조제는 조류 이동의 변화를 불러와 서천연안과 유부도 앞 연안 토사 퇴적을 가속화 시켜 어패류 폐사 등 피해원인이 되고 있음
- 이렇듯 정부와 전라북도가 추진해 온 북측도류제, 군산 LNG복합화력발전소, 새만금방조제 등 금강하구에서의 개발행위는 난개발만 부추겨 금강하구의 환경을 지속적으로 악화시키고 있는 상황에서,

- 정부와 전라북도는 또다시 군산항 내항 준설토 투기장 활용방안으로 그곳에 해상도시 건설을 계획하고, 최근에는 유부도 앞바다에 군산항 북측도류제에 풍력발전단지 조성사업을 추진하고 있음

- 이에 우리 충남도의회는 210만 도민과 함께 인위적인 구조물로 인해 죽어가는 금강하구와 유부도 앞바다를 살리기 위해, 산업통상자원부와 전라북도가 추진 중인 '군산항 북측도류제 풍력발전단지 조성사업'예정지 변경과 함께 정부의 적극적인 대책 수립을 강력하게 촉구함

- 정부는 미래의 관점에서 합리적인 "금강하구 보전·개발계획"을 수립하는 등 금강살리기에 최선을 다할 것
- 정부는 해수유통을 위한 대체용수 확보 등 합리적인 대안 마련과 예산을 조속히 지원할 것
- 정부와 전라북도는 난개발만 부추겨 금강하구 환경을 악화시키는 「군산항 내항 준설토 투기장」에 전북 군산시가 추진하고자 하는 "해상도시건설" 계획을 즉각 철회할 것
- 정부와 전라북도는 "군산항 북측도류제 풍력발전단지 조성사업"예정지를 변경할 것을 강력히 촉구함

2013. 9. 5(원안)

24. 도청이전을 위한 도시건설 및 지원에 관한 특별법 조속 개정 촉구 결의안(본회의)/ [발의] 유기복 의원, [찬성] 김용필 의원 외 20인(2013.10.14)

- 「도청이전을 위한 도시건설 및 지원에 관한 특별법」 개정안이 국회의원 발의로 국회에 제출된 지 1년이 넘었고, 이후 3개의 개정안이 추가로 제출되었음에도 불구하고 아직까지 처리가 되지 않고 있음
- 도청이전과 이에 따른 신도시개발 사업은 막대한 비용이 소요되고 있으나, 도청이전의 원인을 제공한 국가에서는 일부만을 지원할 계획이며, 그동안 지원한 다른 지역과의 형평성에도 맞지 않고 있음
- 특히, 도청이전에 따른 신도시의 개발 사업은 국가에서 지향하는 지역의 균형발전과 지방분권촉진과도 일맥상통할 뿐만 아니라, 낙후된 충청남도 서해안지역 전체의 균형발전을 선도할 핵심 사업으로 210만 충청남도민의 염원임을 깊이 인식하여야 함

• 동 사업의 성공적 추진을 위해 충남도의회 및 의원 일동은 국회와 정부에 다음과 같이 촉구함

- 국회는 210만 충남도민의 염원인 「도청이전을 위한 도시건설 및 지원에 관한 특별법」을 조속히 처리할 것
- 정부는 충청남도 구(舊) 도청사를 매입하고, 그 활용계획을 마련할 것.
- 정부는 신도시 진입도로 개설비 등의 국비 지원기준을 상향 조정할 것
- 정부는 국가 광역교통망과의 연결 등 각종 국정시책과 연계하여 지원할 것

2013. 10. 17(원안)

25. 가칭 KBS내포방송총국 조기설치」촉구 결의안(본회의)/[발의] 유기복(대표)·김용필·김기영·명성철·고남종·이종화 의원, [찬성] 유병기 의원 외 10인(2013.12.16)

• 국가 공영방송인 KBS는 9개 방송총국과 9개 방송국을 시도별로 운영하고 있으나, 수도권을 제외한 전국 13개 시도 중 KBS방송총국(방송국)이 없는 시도는 충남뿐으로 충남도정 및 의정 보도가 제한되고 도민의 알권리 충족과 지방자치 참여통로가 차단되어 방송사 부재에 따른 지역민의 불만 고조

• KBS는 국가기간방송사로서 각종 재해나 재난발생시 주관방송사로서의 기능을 충실히 하여야 하고, 또한 준조세에 가까운 수신료를 주요 재원으로 하기에 지역성 구현과 같은 공익적 역할을 수행하여야 함에도 똑같이 수신료를 부담시키면서 충남만 홀대하는 것은 지역적으로 심각한 차별이라 인식됨

• 더구나 KBS는 충남도청이 이전한 내포신도시 내에 부지만 매입해 놓고(면적 20,925㎡, 119억원), 방송총국 설치에 대하여는 재정상 어려움을 이유로 구체적인 계획도 없이 미온적으로 대처하고 있음

• 따라서 동 사업의 성공적인 추진을 위하여 충청남도의회 및 의원 일동은 지방자치시대에 지역주민의 화합과 지속가능한 발전을 위해 충남도민의 염원인 (가칭)KBS내포방송총국의 조기설치가 조속히 이루어질 수 있도록 다음과 같이 촉구 건의함.

- KBS는 210만 충청남도민의 염원임을 명심하여 「(가칭)KBS내포방송총국」을 조속히 설치할 것
- 국회와 정부는 「(가칭)KBS내포방송총국」 조기설치 등 지역현안 해결방안을 시급히 마련할 것

2013. 12. 19(원안)

26. 일본의 독도 영유권 도발 및 역사왜곡 망언에 대한 규탄 결의안(본회의)/[발의] 김용필 의원, [찬성] 이도규 의원 등 16인(2014.2.25)

• 독도는 역사적으로나 국제법적으로나 명백히 대한민국 고유의 영토임에도 불구

하고, 2005년 제정한 시마네현 조례에 따라 매년 2월 22일을 이른바 "다케시마의 날"로 정하여 기념행사를 해오고 있을 뿐만 아니라 2013년에 이어 올해도 일본정부는 내각 각료격인 정무관을 파견했는데 이는 "다케시마의 날" 행사를 전국적 그리고 국가차원의 행사로 승격시키기 위한 계획으로 볼 수밖에 없으며, 독도에 대한 대한민국의 합법적 영토주권을 부정하는 명백한 침략행위임

- 또한, 일본정부는 과거 침략 전쟁기간 동안 한국과 이웃 아시아 국가들에서 자행되어진 반인륜적 범죄행위를 반성하기는커녕 아베신조 일본 총리 등 정·관계 인사들의 야스쿠니 신사참배, 침략의 역사를 미화하기 위한 역사교과서 왜곡, 위안부 부정발언 등 일련의 망언과 망동을 계속하고 있음
- 이에 210만 충남도민의 뜻을 모아 충청남도의회는 일본정부의 진심어린 반성과 사과가 있기까지는 대일본 지방의회 간 교류를 전면 중단할 것을 밝히고, 일본정부와 극우인사들의 비이성적인 망언과 망동을 규탄하며 아래와 같이 요구함

- 일본정부는 시마네현의 독도 편입을 즉각 취소하고, 대한민국의 주권과 영토를 침해하려는 어떠한 시도도 중단할 것
- 일본정부는 과거 주변 국가들에게 저지른 침략·침탈 행위와 군대위안부 강제동원 등 반 인륜적 범죄행위에 대하여 깊이 반성하고 사죄할 것
- 일본정부는 야스쿠니 신사 참배와 역사 교과서 왜곡의 행위를 중단하고 평화와 공동번영을 추구하는 인류의 보편적 가치 실현에 적극 동참할 것

2014. 2. 27(원안)

(6) 규칙안 : 6건

1. 충청남도의회 회의규칙 일부개정규칙안(의회운영위원회)/의회운영위원회위원장(2010.9.2)

- 충청남도의 교육·학예에 관한 사무를 관장하는 충청남도교육감을 조문에 구체적으로 밝히고 「법령입안 심사기준」 및 「알기 쉬운 법령 정비기준」에 따라 일반 주민이 쉽게 알고 이해 할 수 있도록 정비하여 수요자 중심의 법문화 정착에 기여하고자 함
- 충청남도 교육·학예에 관한 사무를 관장하는 충청남도교육감을 구체적으로 밝힘
- "표결한"을 "표결할"로 "교육감는"을 "교육감은" 등으로 정확한 용어 사용

2010. 9. 16(원안)

2. 충청남도의회 회의규칙 일부개정규칙안(의회운영위원회)/의회운영위원회위원장(2011.10.11)

- 「지방자치법」 일부개정(2011. 7. 14)에 따라 의장은 위원회에 회부된 조례안에 대하여 5일 이상 예고할 경우 그 방법과 절차 등을 규정, 주민청구조례안에 대하여 위원회는 필요할 경우 청구인의 대표자를 회의에 참석시켜 청구취지를 들을 수 있도록 규정.
- 의장·부의장 선거 시 결선투표결과 득표수가 같을 때

- 연장자에서 최다선 의원 당선으로 개정

• 위원회에 회부된 조례 안은 5일 이상 조례안 예고 및 위원회는 주민청구조례 안을 의결하기 전에 필요할 경우 청구인의 대표자를 회의에 참석시켜 그 청구취지를 들을 수 있음을 규정

2011. 10. 19(원안)

3. 충청남도의회 회의규칙 일부개정 규칙안(의회운영위원회)/의회운영위원회위원장(2012.8.27)

• 집행부에 대한 충실한 견제기능 수행 및 도의회의 운영상의 효율성 제고를 위하여 충청남도의회 회의규칙을 일부 개정함
• 2 이상의 임시회 소집요구 시 집회일 빠른 것을 공고하며 산회 규정 신설
• 발의 의원이 2 이상일 때 대표발의 의원 명시 및 라. 의안의 제출, 발의는 전자문서와 서면 제출
• 위원회에 회부하지 않고 본회의에 부의하는 안건 규정과 질의·토론 신청이 없을 경우 질의·토론 생략, 발언통지 서면 제출
• 도정질문을 선택식으로 운영
- 일문일답(답변시간 포함 40분 이내), 일괄질문답변(본질문 20분, 보충질문 15분)
• 긴급현안질문 운영
- 긴급현안 사항 발생시 10명 의원의 찬성으로 60분 이내에서 운영

2012. 8. 31(원안)

4. 충청남도의회 회의규칙 일부개정 규칙안(의회운영위원회)/의회운영위원회위원장(2013.1.28)

• 도의회의 대 집행부 견제기능의 충실한 수행 및 전자회의 운영 등 효율성 제고를 위한 제도적 장치를 보완하고자 회의규칙 개정
• 전자투표의 경우 의장의 찬성 또는 반대표결 종료 선포 전까지 재석하여 출석버튼을 눌러서 출석이 확인된 의원은 표결에 참석할 수 있음
• 표결할 경우에는 전자투표에 의한 기록 표결로 가부 결정하고 투표기기 장애 및 특별한 사정이 있을 경우와 위원회에서 표결할 때에는 기립 또는 거수로 표결
• 의장 제의, 의원 동의로 본회의 의결이 있는 경우 무기명 전자투표 또는 무기명 투표로 표결
• 투표절차를 투표용지에 의한 투표절차로 한정
• 심사보고서가 제출된 때에는 본회의 의제가 되기 전 전자문서를 통하여 제공 및 인쇄하여 의원에게 배부 할 수 있음
• 장애인 차별 금지를 위하여 방청인의 제한 중 "정신에 이상이 있거나 있다고 인정되는 자"를 삭제

2013. 2. 6(원안)

5. 충청남도의회 회의규칙 전부개정 규칙안(의회운영위원회)/의회운영위원회위원장(2013.10.8)

- 「충청남도의회 기본조례」 제정에 따른 조례와 동일 내용으로 하는 회의규칙의 조항을 삭제하여 현실에 맞게 전부 개정
- 의회에서의 소속정당 표기는 소속의원수가 많은 순서로 표기
- 회의의 개폐는 의결로 회기를 정하되 연장·단축할 수 있으며 임시회 집회 공고가 둘 이상일 때 집회요구가 있을 때 요구서가 먼저 제출된 것을 공고
- 의사일정은 의회운영위원회와 협의하여 결정하며 재적의원 5분의 1 이상 또는 의원 10인 이상의 동의로 본회의의 의결이 있거나 운영위원회와 협의하여 변경할 수 있음
- 의안은 재적의원 5분의 1 또는 10명 이상의 연서, 위원회, 도지사, 교육감이 발의 또는 제출, 예산을 수반하는 의안발의, 제출 시 추계서와 재원조달 방안 첨부
- 의안을 상임위에 회부하고자 할 때에는 회기개시 10일전(업무보고서는 7일전)까지 접수된 의안을 회부하고 의원에게 배부된 지 3일이 경과되지 아니한 의안은 의사일정으로 상정할 수 없음
- 조례안은 취지, 주요내용, 전문 등 조례안을 홈페이지에 5일 이상 예고
- 번안동의는 본회의에서는 찬성의원 3분의 1이상 동의로, 도지사, 교육감이 제출한 의안은 소관 위원회 의결로 제출하여 과반수 출석과 출석의원 3분의 2 이상 찬성으로 의결하고, 위원회의 번안동의는 재적위원 과반수 출석과 출석의원 3분의 2 이상의 찬성으로 의결
- 의원이 발언하려고 할 때에는 미리 의장에게 통지하여 허가를 받아야 하며 의제 이외의 발언이나 허가받은 발언의 성질에 반하는 발언의 금지함
- 동일한 의제에 대하여 2회에 한하여 발언할 수 있으며 발언시간은 20분을 초과할 수 없고, 보충발언, 의사진행 발언, 신상발언은 10분을 초과하지 못함
- 5분발언은 30분을 초과하지 않는 범위에서 의안과 청원, 도정, 중요사항에 대하여 의견을 발표할 수 있음
- 전자투표는 기록표결로 재석하여 출석이 확인된 의원이 참가하며 의결로 무기명으로 표결할 수 있음
- 투표용지에 의한 투표는 명패를 넣고 투표용지를 넣으며 약간의 감표위원을 지명하며 투표수가 명패 수보다 많으면 재투표함
- 위원회가 심사 후 본회의 전일까지 의장에게 보고서를 제출하지 아니하면 의사일정으로 상정할 수 없음
- 회의록에는 의장, 의장을 대리한 부의장, 임시의장, 의회에서 선출된 2인 이상의 의원, 사무처장이 서명하며 회의록은 의원에게 배부하고 일반인에게 공개함
- 의회는 비공개 대상을 제외한 회의를 정보통신망을 통하여 본회의, 위원회 회의를 대상으로 중계함
- 위원회는 본회의 의결, 의장이 인정하여 의회운영위원회와 협의한 경우 외에는 본회의 중 개회불가
- 위원회 안건 심사는 제안자의 취지 설명과 전문위원 검토보고를 듣고 질의, 토론, 축조심사를 거쳐 표결하며 위원의 발언은 회수, 시간의 제한이 없으며 질의를 일문일답 방식으로 할 수 있음

- 예산안과 소관 상임위원회의 예비심사를 거쳐 예산결산특별위원회의 종합심사한 후 본회의에 부의하며 예산안의 수정동의는 재적의원 3분의1의 찬성으로 의제가 되며 예결위원회에서 다시 심사가 필요한 경우 기간을 정하여 재심사를 요구할 수 있음
- 의원자격 심사 청구가 있을 때 윤리위원회에 회부하며 피심의 의원에게 기간을 정하여 답변서를 제출하게 하며 윤리특별위원회의 심사보고서가 제출되면 본회의에 부의
- 의장은 질서 유지를 위하여 방청인 수를 제한하거나 방청석에 여유가 없을 때 방청을 제한할 수 있음
- 징계는 의원 10명 이상의 찬성으로 징계 사유를 기재한 요구서를 의장에게 제출하며 징계대상자가 있는 경우 본회의에 보고하고 윤리특별위원회에 부의
- 징계사유가 발생한 날, 징계대상자가 있는 것을 안날, 위원장의 보고받은 날, 징계요구가 있은 날로 부터 폐회 또는 휴회기간을 제외한 3일 이내에 징계 회부

2013. 10. 17(원안)

6. 충청남도의회 회의규칙 일부개정 규칙안(의회운영위원회)/의회운영위원회위원장(2014.4.8)

- 선거나 투표에 사용된 투표용지와 투표결과의 보존에 대한 규정을 명문화하고, 위원회의 안건 심사 강화를 위하여 전문위원 검토 보고서를 안건 상정일 2일 전에 배부하도록 회의규칙 개정
- 선거나 표결에 사용한 투표용지는 당해의원 임기까지 봉인하여 보관하고 비공개하며 전문위원 검토보고는 소속위원에게 상정일 2일 전까지 배부

2014. 4. 10(원안)

(7) 규약안 ; 2건

1. 황해경제자유구역 조합 규약 일부개정 규약안(농수산경제위원회)/도지사 (2012.1.16)

- 황해경제자유구역 개발계획변경고시에 따른 개발면적 축소와 관련하여 조합회의 위원 정수를 조정함.
  - 지경부 고시2011-255호('11.12.8) : 5개 지구 55.05㎢ → 3개 지구 15.82㎢
- 위촉직 위원의 연임제한 규정을 삭제하여 전문 인력의 지속적인 참여를 유도하고, 관련법령 명칭을 현실에 맞게 개정
- 조합회의 위원 구성인원 조정
  - 조합위원 전체 정원을 현 19명에서 16명으로 변경(제6조제2항)
  - 지구 내 부단체장 5명을 3명으로 조정/서산·화성시부시장 배제(제6조제3항4호)
  - 양 도지사가 추천하는 전문가 5명을 4명으로 조정(제6조제3항제5호)
- 위촉직 위원의 임기를 1회에 한하여 연임을 제한하는 조문 삭제
- 「경제자유구역의 지정 및 운영에 관한 법률」을 「경제자유구역의 지정 및 운

영에 관한 특별법」으로 개정

2012. 2. 3(원안)

2. 지역상생발전기금조합규약 일부개정안(행정자치위원회)/도지사(2013.1.21)

- 2012. 7. 1「세종특별자치시 설치 등에 관한 특별법」에 의거 법적지위가 광역지방자치단체에 해당하는 세종특별자치시가 신설됨에 따라,
- 「지역상생발전기금조합 규약」(이하 "규약"이라 한다)을 개정(2010. 5. 3 공포·시행)하여 현행 특별시, 광역시, 도, 특별자치도로 구성되어 있는 조합원에 특별자치시를 추가하여 지역상생발전기금조합원 구성
- 「지방자치법」 제159조제1항에서는 2개 이상의 지방자치단체가 조합을 설립할 경우 규약을 정하여 그 지방의회의 의결을 거쳐, 시·도의 경우에는 행정안전부장관의 승인을 받도록 규정하고 있으므로,
- 16개 시·도가 합의한 지역상생발전기금조합 규약 일부개정 규약(안)에 대하여 의회의 의결을 거쳐 행정안전부장관의 승인을 얻어 발전기금을 효율적으로 관리·운용
- 조합은 서울특별시, 부산광역시, 대구광역시, 인천광역시, 광주광역시, 대전광역시, 울산광역시, 세종특별자치시, 경기도, 강원도, 충청북도, 충청남도, 전라북도, 전라남도, 경상북도, 경상남도, 제주특별자치도(이하 "조합원"이라 한다)를 구성원으로 함
- 조합에는 20명의 위원으로 구성된 조합회의를 두며, 위원은 조합원(시·도)의 기획업무 담당실장(기획관리실장), 행정안전부 지방재정 담당국장, 행정안전부장관이 추천하는 지방재정전문가 2명으로 구성

2013. 2. 6(원안)

(7) 의견제시 : 1건

1. 도농복합형태의 당진시 설치에 대한 충청남도의회 의견 제시의 건(행정자치위원회)/도지사(2011.2.25)

- 지방자치법 제7조 제2항 및 동법시행령의「인구5만 이상의 도시 형태를 갖춘 지역이 있는 군」으로써
- 상업·공업 기타 도시적 산업에 종사하는 가구의 비율이 군 전체 가구의 45%이상이 되고,
- 재정자립도가 전국 군의 평균치 이상일 경우 도농복합형태의「市」를 설치할 수 있도록 규정
- 당진군은 다음과 같이 지방자치법상의 도농복합형태의「市」설치 요건을 모두 충족하고 있음
- 인구5만 이상의 도시 형태를 갖춘 지역이 있는 군 ⇨ 당진읍 50,232명('10. 12. 31기준)
- 도시적 산업종사가구 비율 45%이상 ⇨ 79.8%(49,547/62,076가구)
- 재정자립도 전국 郡평균치(18%)이상 ⇨ 39%('10년 예산기준)
- 당진군은 환황해권의 중심에 위치해 있어 서해안 개발의 교두보로써 대중국 교류의 관문

이며, 최근 우리나라 철강 산업의 메카로 급부상 하고 있는 우리道의 성장거점 지역임

- 당진군의 도농복합형태의 「市」 설치에 대한 주민의견 조사결과 73%가 찬성하는 것으로 나타났음
- 의견제시

- 도농복합형태의 「市」 설치에 대한 道 의견은 찬성이며 그 이유는 도농복합형태 「市」 설치 대상지역인 당진군과 군의회가 「市」 설치에 대해 적극 찬성하고 있으며, 주민 대다수가 「市」 설치를 열망하고 있으므로 道에서도 당진군민과 당진군 및 군의회 의견을 존중하고, 환황해권 시대 대중국 교류 거점도시로의 체계적인 개발은 물론 도시와 농촌간의 균형 있는 발전을 도모하기 위해 당진군을 도농복합형태의 「市」로 승격시키는 것이 타당하다는 의견임
- 「市」 명칭 은 "충청남도 당진군 → 충청남도 당진시"로 하며 그 이유는 「당진」이라는 명칭은 통일신라 제35대 경덕왕 때부터 칭하여왔으며, 현재까지 널리 알려져 있어, 현재의 군 명칭을 그대로 승계하여 「市」를 설치하는 것이 타당

2011. 3. 18(원안)

2. 청원 및 진정민원 처리

가. 청원

청원은 주민이 당해 지방의회, 당해 자치단체의 집행기관 및 각 공공기관에게 일정한 의견 또는 희망을 표시하는 것은 물론 주민의 권리나 이익이 침해되었을 경우에 구제를 호소하는 주민의 권리이다. 그러나 지방의회의 청원은 의원의 소개를 받아 제출되는 안건으로서의 청원을 의미한다. 지방의회에 접수된 주민(법인, 단체 포함)의 청원을 당해 소관 상임위원회에 심사하도록 회부하는 것을 말한다.

【관련법규 : 지방자치법 제73조 내지 제76조, 시행령 제58조 내지 제60조, 충청남도의회 청원심사 규칙 제2조 내지 제6조, 제13조】

처리 절차

청원서 접수	•접수대장 등재 •청원서 접수요건 검토 ① 청원서에 포함될 사항 – 청원자의 성명(법인인 경우는 명칭과 대표자 성명) – 주소, 서명날인, 청원의 취지와 이유, 참고자료 등 ② 소개의원의 서명날인과 청원소개 의견 ③ 청원내용 및 불수리사항(규칙 제4조)등 ※ 만일, 요건 미충족시 보완을 요구하거나 불수리 사유에 해당시 의장명의로 소개의원과 청원인에게 통지
청원요지서 배부	• 청원요지서를 작성 인쇄하여 전체의원에게 공문으로 배부 → ※ 본회의 개회시 보고
청원서 심사회부	• 청원내용에 따라 소관 상임위나 특위에 심사회부 – 심사기간 지정 : 폐회기간을 제외하고 20일 이내 – 단, 기간 내 심사하지 못할 경우 중간보고를 받은 후 연장여부 결정 ※ 필요한 경우에는 본회의 의결로 청원심사특별위원회를 구성 회부할 수 있음
청원인에 대한 통지	• 청원접수 및 위원회 회부사항을 공문으로 청원인에게 통지

나. 진정민원

진정민원 처리는 의회에 제출되는 진정서 등의 민원을 소관 상임위원회에 회부하여 검토 처리 하게 한 후 민원인에게 처리결과를 회신하는 것을 말한다

- 진정서 등의 민원에는 진정서, 건의서, 탄원서, 문의서, 호소문 등이 포함되며 결의문, 축구문, 성명서 등은 진정서로 보지 아니함.

【관련법규 : 충청남도의회 진정서 등 처리에 관한규정】

처리 절차

진정 등 민원접수	•접수 및 처리부 등재 – 인편이나 우편접수가 가능하며, 민원인 요청시 접수증 교부 접수증 교부 •민원내용을 파악하여 불수리 여부 검토 ※ 진정인의 주소, 성명 및 진정서 내용이 분명하지 않을 경우 진정서 불수리
↓	
소관 상임위 회부	•민원내용에 따라 소관 상임위에 공문으로 회부 – 회부일로부터 25일 이내에 처리하도록 기간 지정
↓	
소관 상임위 처리	
↓	
진정처리결과 접수	•상임위로부터 공문 접수
↓	
민원인에게 통지	•처리결과를 공문으로 통지 •처리대장에 처리상황 및 결과 등 기록

〈처리 실적 : 진정민원 177건〉

구 분	접수	처리완료								처리중
		소계	회신	자체종결	이첩	기타				
						불가	불수리	취하	반려	
합 계	177	177	135	2	18		20	2		
행정자치위원회	13	13	12					1		
문화복지위원회	29	29	28		1					
농수산경제위원회	20	20	18		1			1		
건설소방위원회	39	39	38		1					
교육위원회	10	10	10							
기 타 (의사담당관실)	66	66	29	2	15		20			

※ 민원구분 : 청 원 - 도의회 의원의 소개를 받아 제출되는 민원
진정민원 - 청원을 제외한 진정, 건의 등 모든 민원

▪ 계룡산 자연사박물관 주변 시설환경 개선 요청

진 정 인	주 소	공주시 반포면	
	성 명	조 ○ ○	
접 수 번 호	2010 - 19	처 리 결 과	종 결
접 수 일 자	2010. 7. 2	소 관 위 원 회	문화복지위원회
회 신 일 자	2010. 7. 14	처 리 관 련 부 서	공주시 국립공원관리공단

□ **진 정 요 지**

❍ 계룡산자연사박물관에서는 어린이들에게 자연과학 교육을 위해 더 많은 것을 보여주고 더 많은 것을 느끼게 해주고자 충청남도의회에 박물관 주변시설 환경 개선 요구

□ **처리(회신)내용**

❍ 계룡산자연사박물관 주변이 국립공원지역으로 자연공원법에 의거 공원사업시행 허가 업무는 계룡산 국립공원관리사무소에서 담당하고, 건축행위 허가 업무는 공주시에서 담당하고 있음을 통보하고 의회에서도 관심을 갖고 노력할 것임을 회신 함

▪ 충남북부 도로에 대한 단상 및 제안

진 정 인	주 소	예산군 대술면	
	성 명	성 ○ ○	
접 수 번 호	2010-20	처 리 결 과	종 결
접 수 일 자	2010. 7. 2	소 관 위 원 회	건설소방위원회
회 신 일 자	2010. 7. 30	처 리 관 련 부 서	기획관리실 (균형발전담당관실)

□ **진 정 요 지**

❍ 제3차 충청남도종합계획 수정계획(2008~2020년)에 포함된 천안~신도청~태안을 경유하는 도로 계획에 대하여 우리 도민의 삶의 질 향상을 위하여 계획대로 추진될 수 있도록 건의

□ **처리(회신)내용**

❍ 제3차 충청남도종합계획 수정계획의 수립권자인 충청남도지사로 하여금 본 사업이 계획대로 추진되도록 통보함을 회신 함

■ 부석산업개발의 광업권 설정지역내 골프장 허가관련 호소문

진 정 인	주 소	서산시 동문동		
	성 명	이 ○ ○		
접 수 번 호	2010-21		처 리 결 과	이 첩
접 수 일 자	2010. 7. 19		소 관 위 원 회	문화복지위원회
회 신 일 자	2010. 8. 12		처 리 관 련 부 서	태안군

□ **진 정 요 지**

❍ 민원인의 광업권 설정 지역내에 골프장 허가 관련 호소문

□ **처리(회신)내용**

❍ 사업승인권자인 태안군에서 처리토록 통보하였음을 회신 함

■ 세종시 건설관련 지역업체 참여 대안마련

진 정 인	주 소	연기군 조치원읍		
	성 명	이 ○ ○		
접 수 번 호	2010-22		처 리 결 과	종 결
접 수 일 자	2010. 7. 19		소 관 위 원 회	건설소방위원회
회 신 일 자	2010. 8. 19		처 리 관 련 부 서	행정도시지원 도청이전추진본부

□ **진 정 요 지**

❍ 세종시 건설과 관련 대형건설사가 지역장비를 사용하지 아니하고, 타지역 장비사용 등 건설업체의 관행적인 하도의 재하도로 부도발생으로 민원인을 포함 생계곤란을 겪고 있어, 지역경제 활성화가 될 수 있도록 지역주민과 업체가 함께 참여할 수 있도록 하여 대안마련을 요구함

□ **처리(회신)내용**

❍ 도정을 수행하는 충청남도지사에게 지역주민의 여론 및 의견 등을 충분히 숙지하여 애로사항 등이 잘 반영 될 수 있도록 적극 대처하여 줄 것을 당부하였음을 회신 함

■ 마을진입로 확포장 건

진 정 인	주 소	부여군 임천면		
	성 명	강○○ 외 18명		
접 수 번 호	2010-23		처 리 결 과	이 첩
접 수 일 자	2010. 8. 9		소 관 위 원 회	농수산경제위원회
회 신 일 자	2010. 8. 31		처 리 관 련 부 서	농림수산국(농촌개발과)

□ **진 정 요 지**

❍ 가신리 답 299-1 번지부터 302-7번지 까지 약300미터를 경유하는 과정에서 도로가 좁아 교통 소통이 어려워 농번기에 주민불편이 크며, 인근 3개 부락과 보광사지를 방문하는 신도들의 어려움도 많음.

❍ 이에, 현지를 방문하시고 어려움을 해결될 수 있도록 도움을 요청 함

□ **처리(회신)내용**

❍ 도 본청 집행부서의 의견에 따라 부여군수에게 동 민원을 이첩함을 회신 함

■ 소방서의 식당운영에 대해서

진 정 인	주 소	금산군 금산읍		
	성 명	이 ○ ○		
접 수 번 호	2010-24		처 리 결 과	종 결
접 수 일 자	2010. 8. 16		소 관 위 원 회	건설소방위원회
회 신 일 자	2010. 9. 15		처 리 관 련 부 서	소방안전본부

□ **진 정 요 지**

❍ 충남의 대부분의 소방서가 영양사나 담당하는 직원을 두고 있지 않고 운영되고 있음. 현재 충청남도의 소방서는 1곳을 제외하고 소방관이 직접 식사를 담당하며 운영하고 있어 이에 대한 개선 건의

□ **처리(회신)내용**

❍ 도정을 수행하는 충남도지사에게 소방관들의 애로사항을 세밀히 검토 분석하여 근무환경이 개선될 수 있도록 당부함을 회신 함

▪ 백제역사재현단지내 KAP포장 공사건

진 정 인	주 소	서울시 마포구	
	성 명	노 ○ ○	
접 수 번 호	2010-25	처 리 결 과	종 결
접 수 일 자	2010. 8. 23	소 관 위 원 회	건설소방위원회
회 신 일 자	2010. 9. 16	처 리 관 련 부 서	백제권문화권관리사업소

□ **진 정 요 지**

❍ 백제역사문화재현단지내 KAP 포장 공사 및 공사관리 감독 관련 협조요청

□ **처리(회신)내용**

❍ 본 민원은 삼부토건(주)와 협의할 사항으로 9월 17일 준공식 및 2010세계대백제전 개막식 행사에 차질이 없도록 시공사인 삼부토건에 조속히 공사를 완료토록 지시하였으며, 감리단은 세계대백제전 개막식(9.17)일정에 맞춰 대체공법으로 실정보고승인신청을 하였고, 발주처(충청남도백제문화권관리사업소)의 승인으로 마무리공사가 진행되고 있으며,

❍ 이에 우리 도의회도 귀사에서 우려하는 부실시공이 발생되지 않도록 집행부 감독기관으로서의 역할을 충실히 할 것임을 회신 함

▪ 황해경제자유구역 지정해제 요구 탄원서

진 정 인	주 소	아산시 인주면	
	성 명	김○○ 등 878명	
접 수 번 호	2010-26	처 리 결 과	종 결
접 수 일 자	2010. 8. 27	소 관 위 원 회	농수산경제위원회
회 신 일 자	2010. 9. 28	처 리 관 련 부 서	경제산업국

□ **진 정 요 지**

❍ 황해경제자유구역 지정중지 및 재산권 침해에 대한 보상 요구

□ **처리(회신)내용**

❍ LH공사의 사업추진전략수립 연구용역에서 개발규모, 방법, 사업시행시기 등을 검토중이며, 인주지구사업의 필요성을 인식하여 용역완료후 개발계획변경 및 실시계획승인절차를 거쳐 협약(2009. 12. 31)대로 착수할 계획임을 회신 함

▪ 지방의회 발전에 대한 건의문

진 정 인	주 소	경남 함안군 가야읍	
	성 명	이 ○ ○	
접 수 번 호	2010-27	처 리 결 과	이 첩
접 수 일 자	2010. 8. 19	소 관 위 원 회	-
회 신 일 자	2010. 8. 19	처 리 관 련 부 서	전국시도의회의장협의회

□ **진 정 요 지**

❍ 전국 시.도의회의장과 전국 시.도 기초협의회 회장으로 구성된 「가칭 지방의회 발전(개혁) 위원회」를 구성하여 당 위원회가 아래 당면과제 등을 해결하고 지방의회 제도 발전을 위한 구심점이 될 수 있도록 건의 함

<지방의회의 당면과제 및 발전방향>

1. 지방의회 사무기구의 독립
2. 행정사무감사.조사 및 결산검사의 귀속력 확보
3. 지방의회 의원의 의정활동 지원제도 정착

□ **처리(회신)내용**

❍ 전국 시도의회의장협의회의 검토가 필요한 사항으로 해당 협회로 이첩함

▪ 부여 임천면 보광고개 개선

진 정 인	주 소	부여군 임천면	
	성 명	박○○ 등 405명	
접 수 번 호	2010-28	처 리 결 과	이 첩
접 수 일 자	2010. 9. 8	소 관 위 원 회	건설소방위원회
회 신 일 자	2010. 10. 4	처 리 관 련 부 서	건설교통국

□ **진 정 요 지**

❍ 부여군 임천면 10개리 주민 405명(대표 박권규)은 부여군 임천면 만사리 입구 ~ 가신리간 농어촌도로 3.8Km중 현재 공사중이며 금년말 완공예정인 1.3km(도비지원)를 제외한 2.5km구간(보광고개)이 전방 시야확보가 어렵고 급경사로 인해 잦은 차량충돌 및 많은 인명피해가 발생하고 있어 도비 지원으로 보광 고개길을 개선해 줄 것을 요청 함

□ **처리(회신)내용**

❍ 해당 구간은 농어촌도로 면도 101호선으로 이를 직접 관리하는 부여군수에게 동 민원을 이첩하고 집행부와 긴밀한 협조를 통해 본 민원이 해결될 수 있도록 노력할 것임을 통보함

▪ 태풍 곤파스 관련 호소문

진 정 인	주 소	서산시 인지면	
	성 명	장 ○ ○	
접 수 번 호	2010-29	처 리 결 과	종 결
접 수 일 자	2010. 9. 15	소 관 위 원 회	건설소방위원회
회 신 일 자	2010. 10. 14	처 리 관 련 부 서	건설교통국

□ **진 정 요 지**

❍ 태풍 곤파스로 인한 집의 피해에 대하여 '전파(全破)'가 아닌 반파('半破)'라는 추측이 있어 어려움을 호소하고, 본인뿐만 아니라 다른 피해 주민들도 함께 도와달라고 호소 함

□ **처리(회신)내용**

❍ 태풍 곤파스로 인해 발생한 주택피해 복구와 관련한 규정「2010자연재난조사 및 복구계획수립 지침」에 따르면 기둥, 벽체, 지붕 등의 주요구조부가 50%이상 파손되어 개축하지 않고는 사용이 불가능한 경우는 '전파', 수리하지 않고는 사용이 불가능 한 경우에는 '반파'로 구분하고 있음을 설명하고

❍ 이는 전파 및 반파의 구분은 면적률 및 용적률 개념이 아닌 '개축' 또는 '수리여부'로 판단하고 있어, 이에 해당부서(건축도시과) 및 서산시의 조사 결과에 따라 '반파'로 확정되었음을 회신함

▪ 한국동서발전(주) 당진화력 9~10호기 증설반대

진 정 인	주 소	당진군 정미면	
	성 명	이○○ 등 1498명	
접 수 번 호	2010-30	처 리 결 과	종 결
접 수 일 자	2010. 9. 16	소 관 위 원 회	농수산경제위원회
회 신 일 자	2010. 10. 15	처 리 관 련 부 서	경제산업국

□ **진 정 요 지**

❍ 한국동서발전(주) 당진화력 9~10호기 증설반대

□ **처리(회신)내용**

❍ 발전소 증설계획에 대한 반대입장을 지경부에 통보하였고. 한국동서발전㈜에서도 탄원내용을 검토중에 있으며, 충청남도에서도 당진화력발전소 가동에 따른 환경오염 등 다각적 대처방안을 검토하여 지역주민의 피해가 최소화 하도록 기울이고 있음을 회신 함

▪ 용곡삼성쉐르빌 시행사에 대한 보상 요청 민원

진 정 인	주 소	천안시 용곡동		
	성 명	하○○외 39명		
접 수 번 호	2010-31		처 리 결 과	이 첩
접 수 일 자	2010. 10. 1		소 관 위 원 회	-
회 신 일 자	2010. 10. 1		처 리 관 련 부 서	한국자산신탁(주)

□ **진 정 요 지**

❍ 천안 용곡삼성쉐르빌 입주민들이 2010. 5. 7 입주시점부터 9. 20일 현재까지 입주민들이 겪었던 일련의 과정에 대하여 시행사(한국자산신탁)에 물질적 재산피해(입주 지체상금, 재산권 행사 불가에 따른 보상, 입주시설 사용불가에 따른 보상) 및 물질적.정신적 환경피해보상을 위한 관련 근거자료를 산출하여 그에 대한 손해배상을 요청함

□ **처리(회신)내용**

❍ 실질적인 권한과 책임을 갖고 진정내용을 해결 할 수 있는 이해 당사자인 시행사(한국자산신탁)에서 해결함이 타당한 것으로 판단되어, 한국자산신탁(주)에 동 민원을 이첩하여 처리토록 하였음을 회신 함

▪ 금강하천 경작보상 관련 진정서

진 정 인	주 소	청양군 청남면		
	성 명	김○○ 등 27명		
접 수 번 호	2010-32		처 리 결 과	이 첩
접 수 일 자	2010. 10. 12		소 관 위 원 회	-
회 신 일 자	2010. 10. 13		처 리 관 련 부 서	대전지방국토관리청

□ **진 정 요 지**

❍ 정부의 4대강 사업일환으로 추진하고 있는 금강살리기사업과 관련된 것으로 수대에 걸쳐 경작을 해왔으나 2007년 7월 단지 점용 허가를 받지 않았다는 이유로 보상에서 제외되어 억울함을 호소 함

□ **처리(회신)내용**

❍ 실질적인 권한과 책임을 갖고 진정내용을 해결 할 수 대전지방국토관리청에서 처리함이 타당한 것으로 판단되어, 해당기관에 동 민원을 이첩하여 처리토록 하였음을 회신 함

곡교천을 알려주세요

진 정 인	주 소	아산시 온천1동		
	성 명	강 ○ ○		
접 수 번 호	2010-33		처 리 결 과	종 결
접 수 일 자	2010. 10. 14		소 관 위 원 회	건설소방위원회
회 신 일 자	2010. 11. 10		처 리 관 련 부 서	건설교통국

□ **진 정 요 지**

❍ 민원인은 초등학교 향토탐구부로 활동중으로 지역주민들이 곡교천 생태하천 조성사업에 대해서 거의 모르고 있음을 확인하고 본 사업의 홍보가 필요함을 지적하였으며, 곡교천의 수질 개선 등에 관심을 가져주기를 호소 함

□ **처리(회신)내용**

❍ 곡교천 생태하천조성사업 홍보에 관한사항은 현재 아산시에서 2011년 공사발주 계획으로 실시설계중인바, 사업시행자인 아산시장에게 사업목적, 기대효과 등 사업전반에 대하여 언론매체, 시홈페이지 등을 활용하여 적극 홍보될 수 있도록 통보하였음을 회신 함

논산연무중앙초등학교 여자축구부 생활관 개선 시급

진 정 인	주 소	천안시 직산읍		
	성 명	김 ○ ○		
접 수 번 호	2010-34		처 리 결 과	종 결
접 수 일 자	2010. 10. 21		소 관 위 원 회	교육위원회
회 신 일 자	2010. 11. 12		처 리 관 련 부 서	충남교육청

□ **진 정 요 지**

❍ 여자 축구의 국제대회의 좋은 성과 및 국민적 기대에 맞춰 논산연무중앙초등학교 여자축구부 생활관 개선 건의

□ **처리(회신)내용**

❍ 충청남도 교육청에서는 2011년도 본예산에 연무중앙초등학교 여자 축구부 생활관 임대관련 예산을 편성하였으며, 예산이 확정 되는대로 여자 축구부 생활관을 개선할 계획임을 회신 함

▪ 단가 여행을 미끼로 한 상품 강매에 대한 법적 처벌 촉구

진 정 인	주 소	경기도 안양시 만안구	
	성 명	오 ○ ○	
접 수 번 호	2010-35	처 리 결 과	취 하
접 수 일 자	2010. 11. 2	소 관 위 원 회	농수산경제위원회
회 신 일 자	2010. 11. 30	처 리 관 련 부 서	천 안 시

□ **진 정 요 지**

❍ 저가 여행상품을 미끼로 상품을 강매하는 행위에 대한 처벌 촉구 및 같은 피해가 발생하지 않도록 요구

□ **처리(회신)내용**

❍ 처리기관인 천안시로 민원을 이첩하고 상품판매업체와 통화한 후 관련 상품 반품 요청시 해당 금액 환불 약속을 받은 후 민원 취하

▪ 실버사원제도 관련 조례 제정 건의

진 정 인	주 소	대전시 서구	
	성 명	오 ○ ○	
접 수 번 호	2010-36	처 리 결 과	종 결
접 수 일 자	2010. 11. 8	소 관 위 원 회	-
회 신 일 자	2010. 11. 17	처 리 관 련 부 서	의사담당관실

□ **진 정 요 지**

❍ 노인일자리 사업의 일환으로 실버사원 제도 관련 조례 제정을 건의 함

□ **처리(회신)내용**

❍ LH에서 운영했던 실버사원 제도를 일괄도입하는 것은 현실적으로 어렵고 또한 관련 조례 제정에 대해서는 이미 충청남도 노인일자리 창출지원 조례가 제정 시행되고 있어 새로운 조례를 제정하기보다는 기존 조례를 활용하는 것이 바람직할 것으로 판단되며, 노인일자리 창출사업은 고령사회 맞춤형 복지5개년 계획에 반영하여 다양한 사업을 전개하여 연간 13000여개의 일자리를 창출하고 있음을 설명하고, 앞으로 우리 도의회에서는 노인일자리 사업과 관련하여 집행부등 유관기관과 적극 협조할 것임을 회신 함

▪ 안면도 천수만 바지락 대량 폐사 관련 진정서

진 정 인	주 소	태안군 안면읍	
	성 명	양○○ 외 20명	
접 수 번 호	2010-37	처 리 결 과	종 결
접 수 일 자	2010. 11. 15	소 관 위 원 회	농수산경제위원회 문화복지위원회
회 신 일 자	2010. 12. 9	처 리 관 련 부 서	농림수산국 복지환경국

□ **진 정 요 지**

❍ 지난 9월경 안면도 천수만 어촌계 양식장 바지락 대량 폐사와 관련하여 농어촌공사 및 현대건설에 천수만 A.B지구 담수 방류시기를 여름철에 집중하지 말고 다른 시기에도 방류하는 등 수위를 조절하여 줄 것을 요청하고(농림수산국 소관), 담수호로 유입되는 생활 오.폐수가 사전에 정화 될 수 있도록 하수종말처리장 추가 건설(복지환경국 소관)을 간곡히 요구 함

□ **처리(회신)내용**

❍ 충청남도지사로부터 「바지락 어장 폐사에 대한 지원」으로 어장회복사업비 일부(16억원) 지원, 「천수만 인근 하수종말처리장 추가 건설」과 관련 현재 공공하수처리시설계획에 따라 14개소(서산9, 홍성4, 태안1)가 운영 중에 있으며, 4개소(서산1, 홍성3)가 건설중이며, 앞으로 5개소(서산2, 홍성3)를 확충할 계획이며,「천수만 담수호 조절」과 관련하여 농어촌공사 천수만사업단 등과 지속적인 협의를 할 것임을 회신 함

▪ 유권자시민연대 진정서

진 정 인	주 소	불명	
	성 명	유 권 자 ○ ○	
접 수 번 호	2010-38	처 리 결 과	불 수 리
접 수 일 자	2010. 11. 23	소 관 위 원 회	-
회 신 일 자	2010. 11. 23	처 리 관 련 부 서	의사담당관실

□ **진 정 요 지**

❍ 유통산업발전법 개정(SSM:대형슈퍼마켓의 재래시장 입점) 및 관련 조례 제정과 고령사회조례 제정 건의

□ **처리(회신)내용**

❍ 민원인의 성명, 주소 및 연락처가 명확하지 않아「충청남도의회진정서등처리규정」제5조 6항 '진정인(다수인의 경우 그 대표자)의 주소, 성명 및 진정서의 내용이 분명하지 아니한 것'에 해당하여 불수리 처리함 (주소 불명으로 회신 불가)

▪ 금산우라늄광산 개발계획에 관한 안내말씀 건

진 정 인	주 소	서울시 강남구	
	성 명	이 ○ ○	
접 수 번 호	2010-39	처 리 결 과	종 결
접 수 일 자	2010. 12. 7	소 관 위 원 회	-
회 신 일 자	2010. 12. 7	처 리 관 련 부 서	의사담당관실

□ **진 정 요 지**

❍ 민원인은 금산우라늄광산 광업권자로써 충청남도의 금산광산의 채광계획 불인가처분(2010년 3월)에 대하여 「광업조정위원회」에 이의신청을 한 상태이며, 이와 관련하여 광업권자인 민원인은 금산광산개발 반대에 대한 반박 자료(금산광산의 개발일정 및 계획, 환경대책 등)를 보내옴

□ **처리(회신)내용**

❍ 「금산우라늄광산」관련 자료는 의정활동에 참고 할 것임을 회신 함

▪ 만5세 무상보육관련

진 정 인	주 소	천안시 동남구	
	성 명	맹○○ 외 75명	
접 수 번 호	2010-40	처 리 결 과	종 결
접 수 일 자	2010. 12. 14	소 관 위 원 회	문화복지위원회
회 신 일 자	2011. 1. 11	처 리 관 련 부 서	복지보건국

□ **진 정 요 지**

❍ 민원인(한국유치원총연합회 충청남도지회, 회장 맹상복 외 75명)은 도지사 공약사항인 「만 5세아 무상보육」관련 2011년 충청남도 세출예산 중 보육시설 지원 예산 180억원 편성에 대하여

❍ 충남보육시설(어린이집)에 다니는 만 5세 유아들만을 대상으로 무상보육과 관련된 예산을 지원하는 것은 헌법 정신에 위배(평등권)되는 것으로, 사립유치원에 다니는 만 5세 유아들에게도 똑같은 방법으로 지원할 수 있는 보육정책을 수립 시행할 것을 요구 함

□ **처리(회신)내용**

❍ 어린이집 만5세아 무상보육 관련 예산은 충청남도의회 제239회 정례회에서 '사립유치원과의 형평성 고려'의 단서를 달아 예산이 통과되었으나, 현재 충청남도에서 사립유치원에 지원할 수 있는 법적근거가 없어, 현재로서는 '형평성' 차원에서 보육시설(어린이집) 뿐만 아니라 사립유치원에 대한 예산 집행을 할 수 없는 상황임을 설명하고, 우리 도의회에서는 충청남도의 보육정책이 조기에 안정적으로 정착 되도록 노력할 것임을 회신 함

▪ 도시 및 주거환경 정비법 개정 입법 청원

진 정 인	주 소	서울특별시 동작구	
	성 명	박 ○ ○	
접 수 번 호	2010-41	처 리 결 과	불 수 리
접 수 일 자	2010. 12. 24	소 관 위 원 회	-
회 신 일 자	2010. 12. 24	처 리 관 련 부 서	의사담당관실

□ **진 정 요 지**

❍ 지난 용산 참사와 같은 사고 재발을 방지하기 위해 주민의 이주업무에 시공자 또는 철거업체가 관여하지 못하게 강제하고 위반시 제재하는 내용으로「도시 및 주거환경 정비법」개정 관련 입법 청원 사항과 함께

❍ 반드시 퇴거후 철거를 진행'하도록 한「공익사업을 위한 토지 등의 취득 및 보상에 관한 법률」개정안(창조한국당 유원일 의원 발의, '09.4.3.)이 현재 국토해양위(법소위)에 계류중으로 동 법안이 조속히 통과하여 법제화 될 수 있도록 도움을 요청함

□ **처리(회신)내용**

❍「도시 및 주거환경 정비법 개정 입법청원」관련 자료는 국회에서 처리할 사항으로 충청남도의회 진정서등처리규정 제5조(진정서 등 불수리 사항) 1항 5호에 해당하여 불수리 처리함을 회신함

▪ 보령 봉당천 범람 대책에 대한 탄원서

진 정 인	주 소	보령시 주포면	
	성 명	최 ○ ○	
접 수 번 호	2010-42	처 리 결 과	종 결
접 수 일 자	2010. 12. 22	소 관 위 원 회	건설소방위원회
회 신 일 자	2011. 1. 7	처 리 관 련 부 서	건설교통국

□ **진 정 요 지**

❍ 민원인은 충남 보령시 주포면 봉당천 주변에서 농업에 종사하고 있으나, 1990년경에 충청남도에서 실시한 봉당천 정비공사로 인하여 많은 비만 내리면 하천물이 역수하여 민원인의 택지로 유입되어 가옥이 침수되어 가전제품을 마을회관으로 옮긴 바 있음. 봉당천 공사 이후 지금까지 큰 피해만도 4차례나 있어 비만 오면 잠을 잘 수 없는 형편으로 이에 대한 현지답사 및 대책을 요구함

□ **처리(회신)내용**

❍ 당 지역은 1997년 충청남도종합건설사업소에서 시행한 봉당천 개수공사 구간으로 이미 공사가 완료되어 해당 구간을 다시 하천정비 중기계획에 재반영하여 추진하기에는 현실적으로 어려운 상황으로, 본 민원의 신속한 해결을 위해서 보령시장에게 타 계획(보령시 市道 중장기계획 또는 노후교량 개량계획 등) 수립시 해당 구간이 정비될 수 있도록 요청하였음을 회신 함

▪ 생계 주거 급여 및 장애인 수당 불만

진 정 인	주 소	논산시 채운면	
	성 명	김 ○ ○	
접 수 번 호	2011-1	처 리 결 과	종 결
접 수 일 자	2011. 1. 23	소 관 위 원 회	-
회 신 일 자	2011. 1. 27	처 리 관 련 부 서	의사담당관실

□ **진 정 요 지**

❍ 2011. 1. 20에 지급된 생계 주거급여가 742,450에서 692,450원으로 줄어 지급되어 원래(742,250원)대로 지급해 줄 것과 장애인수당도 월30,000원에서 80,000원으로 인상해 줄 것을 요청함

□ **처리(회신)내용**

❍ 관련기관인 논산시 주민생활지원과(041-730-3880)에 확인한 결과 국민기초생활보장사업안내 지침 및 장애인복지법에 의거 적법하게 지급되고 있는 것으로 확인하였음을 회신 함

▪ 수통리-방우리 연결도로 건의

진 정 인	주 소	금산군 금산읍	
	성 명	김 ○ ○	
접 수 번 호	2011-2	처 리 결 과	종 결
접 수 일 자	2011. 1. 25	소 관 위 원 회	건설소방위원회
회 신 일 자	2011. 2. 23	처 리 관 련 부 서	치수방재과

□ **진 정 요 지**

❍ 금산군의회(의장 김복만)는 수통리-방우리 연결도로 관련 건의서를 채택하고

❍ 행정구역은 충남 금산군에 속하나 실제 생활권은 전북 무주권에 속하는 금산군 부리면 방우리와 부리면 수통리를 연결하는 도로 건설을 건의 함

□ **처리(회신)내용**

❍ 금산군수가 개설.관리해야하는 농어촌도로(부리101호)로써 금산군에서 건의사항 해결을 위해 적극 노력하고 있음을 양지하시기 바라며,

❍ 도지사로부터 중앙부처와 협의 금강살리기 사업계획을 일부 변경, 교량 1개소를 생태탐방연결로로 설치하는 방안을 검토 중이며, 우리도 낙후지역 발전 촉진을 위한 「신발전지역 종합발전계획」에 당 사항을 반영하여 검토하고 있음을 회신함

골재운반 선착장 인.허가 반대 진정서

진 정 인	주 소	보령시 웅천읍	
	성 명	신 ○ ○	
접 수 번 호	2011-3	처 리 결 과	종 결
접 수 일 자	2011. 1. 26	소 관 위 원 회	-
회 신 일 자	2011. 1. 28	처 리 관 련 부 서	의사담당관실

□ **진 정 요 지**

❍ 민원인은 보령시 웅천읍 독산리 선착장 주변 주민으로 독산리 선착장이 들어선 이후 어장 황폐화, 해안사구 훼손으로 인한 환경파괴 등으로 생존권에 위협을 느끼고 있어

❍ 이에 선착장 연장 허가(공유수면 점용.사용 연장 허가)가 나지 않도록 협조해 줄 것을 요청함

□ **처리(회신)내용**

❍「공유수면 관리 및 매립에 관한 법률」에 따라 관련 '허가'는 해당 공유수면 관리청인 보령시 소관이며, 보령시에서 기 회신한 바와 같이 법정사항인 피허가권자에게 '공유수면 점용·사용 권리자 동의서'를 보완 제출토록(2011. 2. 17한)하여 그 결과에 따라 보령시장이 허가 여부를 결정할 사항임을 회신함

탄원서 (화물자동차운수사업법 개정관련)

진 정 인	주 소	당진군 송악면	
	성 명	김○○ 외 30명	
접 수 번 호	2011-4	처 리 결 과	불 수 리
접 수 일 자	2011. 2.	소 관 위 원 회	-
회 신 일 자	2011. 3. 3	처 리 관 련 부 서	의사담당관실

□ **진 정 요 지**

❍ 민원인은 당진지역에 있는 현대제철, 동부제철, 동국제강, 환영철강 등에서 생산되는 철강제품을 운송하는 운송업체들로써

❍ 최근 충남 서북부 지역의 산업발전과 철강제품의 생산증가에 따른 관련산업의 물류 증가로 인하여 물류대비 화물차의 수급 불균형이 발생되고 있어

❍ 화물자동차운수사업법을 개정(화물자동차운송 사업 '허가제' → '등록제'로 환원)하여 화물운송 차량 확보의 어려움을 해소하고 원활한 물류 운송이 될 수 있도록 관련 법 개정을 탄원함

□ **처리(회신)내용**

❍「화물자동차운수사업법」개정 관련으로 국회에서 처리할 사항으로 충청남도의회진정서등처리 규정 제5조(진정서등 불수리 사항) 제1항 제5호의 규정에 의하여 불수리 통보 조치함

▪ 충남도청 신축공사 중 외부벽체 표면처리 자재선정 관련 민원

진 정 인	주 소	광주광역시 광산구	
	성 명	신 ○ ○	
접 수 번 호	2011-5	처 리 결 과	종 결
접 수 일 자	2011. 3. 18	소 관 위 원 회	행정자치위원회
회 신 일 자	2011. 4. 13	처 리 관 련 부 서	-

□ **진 정 요 지**

❍ 민원인은 충남개발공사가 진행중인 충남도청 신축공사 중 외부벽체 표면처리 자재선정과 관련하여 당초 '현장설명' 자재(A)가 아닌 다른 자재(B)를 선정하는 것은 위법이며, 부득이한 사정으로 이를 변경하고자 할 경우에는 적법한 절차에 따라야함에도 불구하고 충남개발공사에서는 그런 과정도 없이 진행하고 있으며, 이에 공사측에서는 '그럴 수 도 있다', '적법하다' 등의 답변을 하고 있어 그에 대하여 객관적인 사실 확인 및 내용검토를 해줄 것을 요구하고(PQ ⇒ 입찰공고 ⇒ 현장설명 ⇒ 개찰 ⇒ 낙찰)

❍ 또한 이와 관련 충남도지사에게 민원을 접수하여 처리하는 과정에서 감사관들의 잘못된 민원처리 행태를 지적함

□ **처리(회신)내용**

❍ 본 공사는 '설계.시공 일괄입찰' 방법에 의해 도급자가 선정된 공사로써 '현장설명'은 발주청(충남개발공사)에서 도급자(계룡건설)를 선정할 때 실시하는 절차이며, 본 사항은 일괄입찰 이후에 원도급자(계룡건설)가 하도급자를 선정하기 위해 실시한 현장설명으로 이는 자체적으로 실시한 내부적 절차로써 절차상 문제가 없음을 확인하였음. 다만, 시방서와 도면이 상이함에도 불구하고 이를 사전에 검토하지 못하는 등 감독업무를 소홀히 한 부분에 대하여 관련자를 엄중 경고 처리하였음을 회신

▪ 미지원 지역아동센터 지원 요청

진 정 인	주 소	천안시 동남구	
	성 명	김 ○ ○	
접 수 번 호	2011-6	처 리 결 과	종 결
접 수 일 자	2011. 3. 29	소 관 위 원 회	문화복지위원회
회 신 일 자	2011. 4. 28	처 리 관 련 부 서	사회복지과

□ **진 정 요 지**

❍ 민원인(김은혜)은 2010. 2. 22일 지역아동센터를 개소하여 28명의 아이들을 돌보고 있으나

❍ 아이들의 욕구는 높아지고 이용 아이는 늘고 있지만, 지난해에 이어 올해에도 지원을 받지 못해 운영상 위기에 처해있어 추경예산에 지역아동센터 지원을 위한 예산이 반영될 수 있도록 요청함

□ **처리(회신)내용**

❍ 2010. 1. 1 이후 신고시설(19개소)에 대한 운영비 일부지원을 위해 2011년도 1회 추경예산에 필요예산 일부를 편성 요구한 상태임을 회신 함

▪ 호남고속철도 건설관련 탄원서

진 정 인	주 소	연기군 금남면	
	성 명	중광사사찰사수대책위원회	
접 수 번 호	2011-7	처 리 결 과	이 첩
접 수 일 자	2011. 4. 4	소 관 위 원 회	-
회 신 일 자	2011. 4. 13	처 리 관 련 부 서	한국철도시설공단

□ **진 정 요 지**

❍ 탄원인은 국책사업으로 시행중인 호남고속철도 1-3구간의 발산터널 인근에 위치한 중광사(대한불교조계종 제7교구)의 신도회, 관음회, 보광회, 반야회원으로 이루어진 '중광사 사찰 사수대책위원회'로써

❍ 호남고속철 건설과 관련하여 터널 공사발주 이전에 기본적인 지질 지형에 대한 역학조사의 미비로 인하여 식수가 고갈되고, 본 사찰에 균열이 생기고 있으며, 소음으로 정상적인 법회 활동을 할 수 없는 상태로 공사중단과 함께 대책을 세워줄 것을 촉구함

□ **처리(회신)내용**

❍ 해당 사업은 국책사업의 일환으로 추진되는 사업으로, 우리 도의회에서 직접 처리할 수 있는 사항이 아니므로,

❍ 실질적인 권한과 책임을 갖고 진정내용을 해결 할 수 있는 이해 당사자인 한국철도시설공단에서 해결함이 타당한 것으로 판단되어, 한국철도시설공단에 동 민원을 이첩하여 처리토록 하였음 회신

▪ 대천연안여객선터미널 주차장 구조변경 요청

진 정 인	주 소	보령시 신흑동	
	성 명	대 ○ ○ ○ ○	
접 수 번 호	2011-8	처 리 결 과	종 결
접 수 일 자	2011. 4. 7	소 관 위 원 회	건설소방위원회
회 신 일 자	2011. 4. 28	처 리 관 련 부 서	항만물류과

□ **진 정 요 지**

❍ 민원인(대천항 수산시장 상인회)은 대천항을 찾는 관광객들의 주차난 해소를 위하여 현재 무료로 운영중인 대천연안여객선터미널 주차장의 구조변경을 요청함

❍ 대천연안여객선터미널 주차장 구조변경 요청 내용

1. 주차장 이용이 용이한 곳으로 입.출구 개설
2. 안내판 설치 요구 : 무료 주차장 안내표시, 입.출구 표시(동선안내)
3. 주차장 펜스 철거(동선확보)

□ **처리(회신)내용**

❍ 대천연안여객터미널 주차장의 구조 변경과 관련하여 도 해당부서(항만물류과)에서 예산확보 등 이용자 불편의 조속한 해소를 위해 적극 노력하고 있음을 회신함

충청남도 감사실의 조사결과 내용에 대한 재조사 의뢰

진 정 인	주 소	아산시 음봉면	
	성 명	정 ○ ○	
접 수 번 호	2011-9	처 리 결 과	종 결
접 수 일 자	2011. 4. 7	소 관 위 원 회	행정자치위원회
회 신 일 자	2011. 4. 28	처 리 관 련 부 서	감사관실

□ **진 정 요 지**

❍ 민원인은 충남도청 신축공사(외장공사)와 관련한 감사관실 조사내용에 대하여 이해할 수 없어 다음 내용을 재조사 의뢰함

❍ 의뢰 내용

1.당초 도청신축공사 외장처리 설계에 반영된 초내후성 파우더코팅(친환경자재)으로 시공사들에게 현장설명하고, 어떤 이유에서 친환경자재가 아닌 불소코팅으로 변경된 사유

2.시장조사 결과 가장 저렴한 자재가 불소코팅임에도 불구하고 불소코팅이 가장 비싼 자재로 결정된 점에 대한 설명 요구

□ **처리(회신)내용**

❍ 본 공사는 '설계·시공 일괄입찰' 방법에 의해 도급자(계룡건설)가 선정되었고 본 건과 관련된 외장재에 대한 현장설명은 일괄입찰 이후에 원도급자(계룡건설)가 하도급자를 선정하기 위한 내부적 절차의 진행과정에서 시방서와 도면이 상이하여 발생된 것으로 관련 규정에 따라 시방서를 우선 적용하였음과 외장재 가격은 제품 공급업체, 도장업체, 도장물량, 도막두께 등 여러 여건에 따라 다를 수 있음을 회신 함

부여읍 쌍북6리 주변 공용주차장 설치 건의

진 정 인	주 소	부여군 부여읍	
	성 명	이 ○ ○	
접 수 번 호	2011-10	처 리 결 과	종 결
접 수 일 자	2011. 4. 19	소 관 위 원 회	건설소방위원회
회 신 일 자	2011. 5. 18	처 리 관 련 부 서	도로교통과

□ **진 정 요 지**

❍ 부여군 부여읍 쌍북6리 홍선금동아파트, 쌍북5리 왕궁아파트, 쌍북4리 주공아파트(2차), 신안빌라 등의 거주민 주차 공간 부족으로 쌍북6리 홍선금동아파트 입구 주 진입도로의 불법주차에 따른 출.퇴근시 교통혼잡 및 학생들의 안전문제 등 민원 발생

❍ 이에 민원인(이용휘, 쌍북6리 이장)은 대안으로 쌍북6리 홍선금동아파트 앞 사유지 매입 후 이를 공원 주차장으로 만들어 공용 주차장으로 활용하는 방안을 제시하고, 이 주민숙원사업 해결을 위해 도비 지원을 건의 함

□ **처리(회신)내용**

❍ 공영주차장 업무는 충청남도사무위임조례 제2조에 의거 시장.군수에게 위임된 사무로써 시.군 조례로 정하여 운영됨에 따라, 도 해당부서(도로교통과)에서 부여군 주차장 관련 부서에 의뢰하여 주민불편 사항이 해결될 수 있도록 적극 노력토록 하겠음을 회신

▪ 명학산업단지 토지수용 반대

진 정 인	주 소	연기군 동면	
	성 명	안○○ 외 80명	
접 수 번 호	2011-11	처 리 결 과	종 결
접 수 일 자	2011. 4. 20	소 관 위 원 회	농수산경제위원회
회 신 일 자	2011. 5. 18	처 리 관 련 부 서	투자입지과

□ **진 정 요 지**

❍ 산업단지 조성 입안 시 사전 기초조사를 기준으로 비교형량을 통한 부지선정의 타당성 및 인근 지역과의 비교검토로 이익형량을 통한 당위성을 확보하여야 함에도, 명학산업단지 지정 시 사업 시행자인 연기군수의 비교형량 및 이익형량 누락으로 단지지정의 정당성과 객관성 결여

❍ 이에 단지 조성을 위해 토지 수용예정인 주민들이 재산권 부당 침해를 주장하며, 행정과정 공개 요청 및 지구지정 취소 건의함

□ **처리(회신)내용**

❍ 도 해당부서(투자입지과) 및 연기군의 의견수렴 결과, 명학산업단지는 「산업단지 인.허가 절차 간소화를 위한 특례법」에 따라 주민의견 청취, 관련기관 및 부서간 협의 및 전문가 의견 검토 후「충청남도 산업단지계획 심의위원회」의 심의를 거쳐 적법하게 지정된 바, 산업단지 지구 지정 취소는 불가함을 회신

▪ 연접지역의 불법 성토, 개인소유재산의 무단 도로점유 등에 대해 현장방문을 통한 적법성 판단여부 요청

진 정 인	주 소	대전시 서구	
	성 명	현 ○ ○	
접 수 번 호	2011-12	처 리 결 과	종 결
접 수 일 자	2011. 4. 27	소 관 위 원 회	건설소방위원회
회 신 일 자	2011. 5. 26	처 리 관 련 부 서	도로교통과

□ 진 정 요 지

❍ 민원인은 본인 소유지(금산군 복수면 구례리 158-4) 연접지역(158-1)의 과도한 성토 및 개인소유지(158-17)의 무단 도로점유로 인해 아래와 같은 피해 호소

❶과도한 성토 및 도로점용허가로 생존권, 조망권 등 침해

- 연접지 내 사업장 유지 중 경작목적 도로점용 허가에 대한 의문

❷연접 하천부지의 장기간 불법매립 후 원상복귀 과정에서 나타난 금산군측 부적절한 행위(불친절 대응 및 업무회피 등)로 인한 피해

❸복수-대전간 지방도로 공사 시 민원인 사유지 무단 도로점유 및 도로 건설 후 차량소음 등으로 사생활 침해

❍ 이와 관련 민원인은 금산군측에 수차례 진정을 하였으나, 납득 가능한 답변이 없음에 따라 책임부서장의 현장방문 및 아래사항 요청

❶연접지역 과도한 성토의 원상복귀

❷연접지역 하천부지 장기간 불법매립에 대한 금산군 사후조치

❸연접지역 도로점용 적법성에 대한 법적 근거를 통한 답변

❹민원인 소유 사유지 무단 도로점유에 대한 원인 규명 및 처리방안

❺도로건설 후 사생활 침해에 대한 조사 및 사후조치

□ 처리(회신)내용

❍ 연접지역 성토의 원상복구 불가능, 연접 하천부지 불법매립 원상복구 및 일부 미흡부분 조치토록 지시, 연접지역 도로점용 적법, 사유지 도로 점유에 대한 보상협의 및 지급, 도로건설에 따른 사행활 침해 시 적절한 조치계획 실시 예정임을 회신

▪ 용암저수지 둑 높이기 공사로 인한 건축물 및 시설물 보강 등 요구

진 정 인	주 소	연기군 서면	
	성 명	양○○ 외 189인	
접 수 번 호	2011-13	처 리 결 과	이 첩
접 수 일 자	2011. 4. 29	소 관 위 원 회	-
회 신 일 자	2011. 5. 18	처 리 관 련 부 서	한국농어촌공사(연기·대금지사)

□ **진 정 요 지**

❍ 민원인은 농어촌공사에서 시행중인 연기군 서면 용암리 일원의「용암지구 농업용 저수지 둑높이기 공사」로 인한 홍수피해 및 안전사고 등의 위험 노출 우려

❍ 이와 관련 민원인의 생존권 보장 차원에서 저지대 복토 및 배수로 정비, 지방도 인접도로 호안 보호 및 안전시설물 설치, 지방도 인도 추가 설치, 신설 교량 상류의 호안 보호 대책을 요구함

□ **처리(회신)내용**

❍ 해당사업은 한국농어촌공사(연기.대금지사)에서 처리할 사항으로, 우리도 의회에서 직접 처리할 수 있는 사항이 아니므로, 실질적인 권한과 책임을 갖고 진정내용을 해결할 수 있는 이해당사자인 한국농어촌공사(연기.대금지사)에서 해결함이 타당한 것으로 판단되어, 한국농어촌공사(연기.대금지사)에 동 민원을 이첩하여 처리토록 하였음을 회신함

▪ 일성안티몬 매립 폐기물에 의한 환경문제 해결 요청

진 정 인	주 소	연기군 전의면	
	성 명	정 ○ ○	
접 수 번 호	2011-14	처 리 결 과	불 수 리
접 수 일 자	2011. 4. 29	소 관 위 원 회	-
회 신 일 자	2011. 5. 18	처 리 관 련 부 서	의사담당관실

□ **진 정 요 지**

❍ 민원인은 충남 연기군 전의면 원성리 소재 ㈜일성안티몬에서 20여만톤의 폐기물을 매립하였으며, 이로 인한 환경오염으로 14명 사망, 2명 치료중, 3명 탈모 및 탈치로 인한 고통을 겪고 있다고 주장하며 23년동안 본 건 관련 진정, 탄원 등을 하였으나 적절한 처리가 이루어지지 않고 있음을 호소

❍ 이에 땅에 매립된 20여만톤의 폐기물에 대한 위험성을 인식하여 본 건에 대한 정확한 처리대책을 요구

□ **처리(회신)내용**

❍ 본 사항은 1995년부터 동일 내용으로 여러차례 진정되어 2001년 폐기물 매립사실 확인 후 제거 완료, 2002년~2004년 지하수 수질검사 및 토양검사시 기준적합 판정, 폐기물에 의한 암발생 규명 불가로 판정되어 2005년부터 종결민원으로 처리되고 있으므로

❍ 충청남동의회진정서등처리규정 제5조(진정서등 불수리 사항) 제1항 제4호(동일인이 동일한 내용의 진정서를 2건이상 제출하였을 경우 후에 제출한 진정서)에 해당하여 불수리 처리함을 회신함

▪ 청양군 대치면 광대리 산 1번지 토석채취 등 허가 취소를 통한 생활권 보장 요청

진 정 인	주 소	청양군 대치면	
	성 명	김○○ 외 57인	
접 수 번 호	2011-15	처 리 결 과	종 결
접 수 일 자	2011. 5. 20	소 관 위 원 회	문화복지위원회
회 신 일 자	2011. 6. 16	처 리 관 련 부 서	청양군, 산림청 등

□ **진 정 요 지**

❍ 민원인(충남 청양군 대치면 오룡리 주민)은 인근 광대리 산 1번지의 토석 채취(성산개발(주)), 골재 선별 및 야적장 운영(재영산업(주))으로 인한 피해 주장

❶ 주민 동의 없는 쇄석기 설치 및 가동준비, 관계자의 일부 주민 회유로 주민간 불화 확대
❷ 쇄석기 가동 시 분진과 소음으로 주민생활 피해 및 농작물, 가축 생육에 지장 초래
❸ 우천시 분진 및 폐기름 유출로 오룡천 오염 및 칠갑지 수질 악화
❹ 고령자가 다수인 오룡리 주민 건강에 영향
❺ 대형 골재차량의 출입으로 주민통행 불편, 도로 파손, 농기계 운행 지장 초래 등 문제점 발생

❍ 이에 오룡리 주민총회에서 만장일치로 주민동의 없이 이루어진 토석채취 등 일체 허가 취소 및 형질변경 토지의 원상회복을 통한 주민들의 생업과 생활권 보장 요구

□ **처리(회신)내용**

❍ 토석채취 허가지 내에서 생산되는 원석골재를 인근지역으로 운반하여 선별.파쇄하고자 사업자(재영산업(주))가 청양군 건설도시과에 제출한 신청서는, 토목용 및 쇄골재용으로 채석허가를 받은 경우 허가지 내에서 생산 및 가공하여 사업계획서대로 반출하여야 한다는 산림청의 회신에 따라 허가조건에 위배되어 2011. 5. 25일 일건서류가 반려되었음을 확인하였음을 회신함

▪ 예산군학생체육관 인접 주택부지에 대한 불편해소 조치및 매입검토 요청

진 정 인	주 소	예산군 예산읍	
	성 명	김○○ 외 18인	
접 수 번 호	2011-16	처 리 결 과	종 결
접 수 일 자	2011. 5. 25	소 관 위 원 회	교육위원회
회 신 일 자	2011. 6. 16	처 리 관 련 부 서	예산교육지원청

□ **진 정 요 지**

❍ 도 교육청의 잘못된 분할 매각 및 매각 후 예산군학생체육관 건립으로 체육관 인접 숲속둥지빌라(주교리 352-6) 주민의 일조권과 재산권이 침해됨에 따라 주민불편 해소를 위한 조치 요청

❍ 최근 도 교육청의 주교리 340-1번지 외 여러 필지의 매입 후 학교부지 편입과 관련 교육청 부지와 연계해 있는 숲속둥지빌라 부지의 재매입 검토 요청

□ **처리(회신)내용**

❍ 주택부지는 1988년 신의성실원칙에 입각하여 매매계약이 체결되었으며, 체육관 건립 후 빌라가 건축됨에 따라 의도적인 주민의 일조권 및 재산권 침해라고 판단하기엔 어렵다고 사료되나, 교육과정 운영 시 지장이 없는 범위 내에서 체육관 사용시간 변경, 암막커튼 설치 및 쓰레기 분류장 이전 등을 통하여 거주하고 계신 입주민의 불편을 최소화하기 위하여 노력하고 있으며, 빌라 부지 매입과 관련하여 현재 예산교육지원청의 공동주택이 완료됨에 따라 추가 부지 및 건물 매입은 어려운 실정임을 회신함

▪ LPG 및 고압가스 판매시설 허가 취소 요청

진 정 인	주 소	예산군 삽교읍	
	성 명	백 ○ ○	
접 수 번 호	2011-17	처 리 결 과	종 결
접 수 일 자	2011. 5. 30	소 관 위 원 회	농수산경제위원회
회 신 일 자	2011. 6. 16	처 리 관 련 부 서	일자리경제정책과

□ 진 정 요 지

❍ 민원인 주택 외벽 1미터 거리에 LPG 및 고압가스 판매시설이 예산군청의 허가를 받아 현재 시설 공사 중이며, 시설 내에는 가스 탱크로리, 가스용기 보관실 및 차량 주차시설이 들어설 예정

❍ 주택과 시설 간 거리 인접으로 가스용기 탑재 차량의 외벽 충돌로 인한 폭발 및 대형 인명 사고 발생 가능성이 있으며, 가스차량의 빈번한 이동으로 소음 발생 가능성도 높음

❍ 이에 생명의 안전성 보장을 위하여 LPG 및 고압가스 판매시설 허가 취소를 요청

□ 처리(회신)내용

❍ 현재 공사중인 판매시설 허가는「액화석유가스의 안전관리 및 사업법」에 따라 한국가스안전공사 기술검토를 통한 안정성 확보 등 허가기준을 충족하여 적법한 절차를 거쳐 처리된 사항이므로 취소는 불가함을 알려드리며, 귀하께서 우려하고 계신 점에 대하여는 관련부서로 하여금 피해방지 최소화를 위한 대책을 강구할 계획임을 회신

▪ 용달화물차량을 이용한 지역브랜드 홍보사업 건의

진 정 인	주 소	대전시 중구	
	성 명	충남 ○○○○○	
접 수 번 호	2011-18	처 리 결 과	종 결
접 수 일 자	2011. 5. 31	소 관 위 원 회	건설소방위원회
회 신 일 자	2011. 6. 29	처 리 관 련 부 서	도로교통과

□ 진 정 요 지

❍ 현재 지자체에서 대표 브랜드 및 특산물 홍보를 위하여 시내버스 및 택시 광고 등 활용 중이나, 운행특성상 지역적 한계

❍ 주야 및 전국 대상 홍보 가능 및 영세한 용달화물운송사업자에 대한 일정부분 광고비 지원으로 경제적 지원 및 지자체에 대한 신뢰와 자긍심 부여 가능한 용달화물차량을 이용 지역브랜드 홍보사업 건의

□ 처리(회신)내용

❍「용달화물차량을 이용한 지역특산품 홍보사업」은 지자체별 특성을 반영하여 시.군에서 시행하여야 할 사업으로, 도 해당부서(도로교통과)에서 시.군 관련 부서로 하여금 홍보사업 추진 시 적극 반영될 수 있도록 협조 요청하였음을 회신함

▪ 태극기 관련 교육과 보급

진 정 인	주 소	천안시 동남구		
	성 명	현 ○ ○		
접 수 번 호	2011-19		처 리 결 과	종 결
접 수 일 자	2011. 6. 6		소 관 위 원 회	교육위원회
회 신 일 자	2011. 6. 29		처 리 관 련 부 서	도 교육청 학교정책과

□ **진 정 요 지**

❍ 현충일 당일 10여년전과 대조적으로 이웃 주택 한 곳에서만 태극기를 게양하고, 아이들이 현충일의 의미를 되새김보다 단지 휴일임에 더 많은 비중을 두는 상황에 씁쓸함을 느끼며,

❍ 현충일 등 태극기 게양일에 대한 의미 재인식을 통한 우리 고유의 전통 계승 필요, 이를 위해 태극기의 무료보급 확대 및 관련 교육 실시 요청

□ **처리(회신)내용**

❍「태극기 관련 교육」과 관련하여 현재 각 학교에서 국가정체성 교육의 일환으로 5애(국기, 국가, 국화, 국가상징물, 국새) 교육 및 계기교육을 실시하고 있으며, 바른품성 5운동을 통하여 소중한 나라 바로알기 확산을 위한 교육도 진행하고 있으며, 태극기를 통하여 국민 단결을 도모하고 나라 사랑하는 마음을 드높이고자 공공기관 및 학교에서 전국적으로「나라사랑 태극기 운동」을 전개하고 있음. 아울러, 각 가정에서의 태극기 게양률이 저조한 바, 앞으로 가정과 연계한 지도를 철저히 해 나갈 계획이며, 태극기 보급에 대하여는 관련 비용의 예산 미편성으로 무료 보급은 현실적으로 어려운 상황입니다만, 공공기관 및 충남교육청, 지역교육지원청, 각 학교 등에서 시상품으로 태극기 보급 권장을 통하여 태극기 보급에 대한 노력을 하고 있음을 회신함

▪ 지방도 편입 사유지(토지, 주택)에 대한 보상가 재평가 요청

진 정 인	주 소	부여군 남면	
	성 명	정 ○ ○	
접 수 번 호	2011-20	처 리 결 과	종 결
접 수 일 자	2011. 6. 7	소 관 위 원 회	건설소방위원회
회 신 일 자	2011. 6. 29	처 리 관 련 부 서	종합건설사업소

□ **진 정 요 지**

❍ 지방도 611호선 확포장 공사에 따른 사유지(토지, 건물, 가게 등) 편입과 관련 감정결과 확정된 보상가격에 대한 인정 어려움

❍ 감정가가 현실과 괴리가 있는 듯 하며, 현재 가격으로 이주 불가능

❍ 이에 편입 사유지에 대한 재평가를 통한 합당한 보상가액 책정 요구

□ **처리(회신)내용**

❍ 도 해당부서(종합건설사업소)의 의견수렴 결과, 3회에 걸친 손실보상협의후 지방도 편입 토지 및 지장물에 대한 중앙토지수용위원회의 수용재결을 받아, 2011. 1. 25일 대전지방법원 논산지원에 보상금을 공탁함으로써 보상이 완료되고, 2011. 3. 3일 충청남도로 토지소유권 등기이전됨에 따라 재평가가 불가능함을 회신함

▪ 한솔제지(주) 장항공장 에너지 공급사업에 따른 건의서

진 정 인	주 소	서천군 장항읍	
	성 명	신 ○ ○	
접 수 번 호	2011-21	처 리 결 과	종 결
접 수 일 자	2011. 6. 15	소 관 위 원 회	문화복지위원회
회 신 일 자	2011. 7. 7	처 리 관 련 부 서	환경관리과

□ **진 정 요 지**

❍ 낙후해가는 장항지역 경제활성화 도모 및 정부 녹색성장정책에 대한 동참의지 표명으로 정부, 지자체 및 주민간 반목과 불신 해소를 위해 한솔제지(주)장항공장 에너지공급사업 시행사인 성원에코너지(주) 유치 건의

❍ 아울러 본 사업의 조속한 추진을 위해 고형연료 전용보일러시설 설치에 따른 적극적인 인허가 승인 및 협조 요청

□ **처리(회신)내용**

❍ 지난 2011. 3. 28일 회사에서 자진 취하한 사항으로, 아직 충남도에 인허가 관련 서류가 접수되지 않은 상태이며, 도 해당부서(환경관리과)에서는 향후 허가관련 서류가 접수되면 환경보전법 등 관계법령, 사업계획 등을 상세히 검토하여 처리할 계획이라 함을 회신함

▪ 인권침해 진정서

진 정 인	주 소	전북 진안군 안천면	
	성 명	이 ○ ○	
접 수 번 호	2011-22	처 리 결 과	불 수 리
접 수 일 자	2011. 6. 15	소 관 위 원 회	-
회 신 일 자	2011. 6. 17	처 리 관 련 부 서	의사담당관실

□ **진 정 요 지**

❍ 진정인에 대한 인권침해 해소 등을 요청하는 내용

□ **처리(회신)내용**

❍「충청남도의회진정서등처리규정」제5조 제1항 제6호 '진정인(다수인의 경우 그 대표자)의 주소, 성명 및 진정서의 내용이 분명하지 아니한 것'에 해당하여 불수리 처리(미회신)

▪ 한솔제지(주) 장항공장 에너지 공급사업에 따른 건의서

진 정 인	주 소	서천군 장항읍	
	성 명	김 ○ ○	
접 수 번 호	2011-23	처 리 결 과	종 결
접 수 일 자	2011. 6. 16	소 관 위 원 회	문화복지위원회
회 신 일 자	2011. 7. 7	처 리 관 련 부 서	환경관리과

□ **진 정 요 지**

❍ 낙후해가는 장항지역 경제활성화 도모 및 정부 녹색성장정책에 대한 동참의지 표명으로 정부, 지자체 및 주민간 반목과 불신 해소를 위해 한솔제지(주) 장항공장 에너지공급사업 시행사인 성원에코너지(주) 유치 건의

❍ 아울러 본 사업의 조속한 추진을 위해 고형연료 전용보일러시설 설치에 따른 적극적인 인허가 승인 및 협조 요청

□ **처리(회신)내용**

❍ 지난 2011. 3. 28일 회사에서 자진 취하한 사항으로, 아직 충남도에 인허가 관련 서류가 접수되지 않은 상태이며, 도 해당부서(환경관리과)에서는 향후 허가관련 서류가 접수되면 환경보전법 등 관계법령, 사업계획 등을 상세히 검토하여 처리할 계획이라 함을 회신함

▪ 보령시 대천5동 석서골 상수도 설치 건의

진 정 인	주 소	보령시 신흑동	
	성 명	정○○외 34인	
접 수 번 호	2011-24	처 리 결 과	종 결
접 수 일 자	2011. 6. 24	소 관 위 원 회	문화복지위원회
회 신 일 자	2011. 7. 7	처 리 관 련 부 서	수질관리과

□ **진 정 요 지**

❍ 민원인 거주지역(충남 보령시 대천5동 석서골) 주민들은 지하수를 이용하여 식수 및 생활용수 해결 중이나, 지하수 오염이 심각하여 식수 및 생활용수로 사용이 어려운 실정으로 상수도 공급 혜택을 통한 식수 등 문제 해결 요청

□ **처리(회신)내용**

❍ 해당지역은 보령시 수도정비 기본계획(2008년)상 미급수 지역이나, 현재 주민들이 심각한 지하수 오염으로 식수 및 생활용수로 사용함에 불편함을 겪고 있고, 지역 인근에 상수관로 위치로 상수도 공급에 문제가 없음에 따라 지방 상수도사업자인 보령시와 협의를 통해 2012년도 보령시 본예산에 사업비를 반영하여 상수도 시설을 설치할 계획이 있다함을 회신함

▪ 동암2리 마을앞 4색 신호등 설치 건의

진 정 인	주 소	아산시 음봉면	
	성 명	안○○ 외 45인	
접 수 번 호	2011-25	처 리 결 과	종 결
접 수 일 자	2011. 6. 29	소 관 위 원 회	건설소방위원회
회 신 일 자	2011. 7. 28	처 리 관 련 부 서	종합건설사업소

□ **진 정 요 지**

❍ 628지방도 확장공사 중 마을앞 사거리에 3색 신호등 설치로 마을 간 이동 도로 단절 및 차량 진입 시 2~3회의 전진, 후진 반복 등 불편함 야기

❍ 지방도 확장으로 주민생활의 편의가 증진되어야 함에도 마을 진출입 불편에 따라 1개 마을이 2개 권역으로 나누어지고, 협소한 진입로로 인한 대형 교통사고 가능성이 높음

❍ 현장방문을 통한 확인 및 안전하고 편리한 마을 진출입을 위하여 현재 3색 신호등에서 4색 신호등으로 교체 설치 요청

□ **처리(회신)내용**

❍ 당초 도로교통공단 및 마을(민원인)대표 등과의 협의를 통하여 기 시공 완료된 사항으로 도로교통공단 재협의 결과 4색신호등 교체가 불가능하나, 진입로 확장을 통해 마을 진출입시 차량의 원활한 통행이 이루어질 수 있도록 조치할 계획이라 함을 회신함

▪ 수도권전철 연장노선(천안-청주공항) 직선노선 건설 주장

진 정 인	주 소	충북 청원군 오창읍	
	성 명	○ ○ 위 원 회	
접 수 번 호	2011-26	처 리 결 과	불 수 리
접 수 일 자	2011. 7. 4	소 관 위 원 회	-
회 신 일 자	2011. 7. 22	처 리 관 련 부 서	의사담당관실

□ **진 정 요 지**

❍ 오창미래회 수도권전철 직선노선 관철위원에서는 수도권전철의 천안-청주공항간 연장 노선 건설과 관련하여 국토의 효율성과 국가균형발전의 극대화를 위해 교통수단의 연결성, 접근성(이용성), 신속성 확보 등을 고려할 때 직선노선 건설이 최적대안임을 주장

□ **처리(회신)내용**

❍ 기존(우회)노선과 신설(직선)노선에 대한 주장이 해당 지자체는 물론 지역단체간 첨예하게 대립중인 사안으로 충청남도는 2개 노선안에 대한 전문가 집단의 의견수렴을 통하여 도출되는 중앙부처의 결정을 수용하겠다는 입장이며, 단일안이 도출되지 않은 상황에서 국책사업의 결정권한이 없는 도의회에서 처리(답변)가 불가하다고 판단되어 불수리 처리함을 회신함

▪ 「가로림만조력발전소 건설계획 백지화 결의안」채택 촉구

진 정 인	주 소		
	성 명	박 ○ ○ 등	
접 수 번 호	2011-27	처 리 결 과	종 결
접 수 일 자	2011. 7. 20	소 관 위 원 회	농수산경제위원회
회 신 일 자	2011. 8. 12	처 리 관 련 부 서	경제산업국

□ **진 정 요 지**

❍ 한국서부발전(주)과 포스코 등은 조력발전소 건설을 추진 중이나 이는 태안화력 발전량의 2.7% 미만의 미미한 전력생산량임에도 해양생태계는 물론 서산시와 태안군 어민들의 생존권을 위협하면서까지 조력발전소를 건설하려는 것에 반대하는 내용으로,「가로림만조력발전소 건설계획 백지화 결의안」채택을 촉구함

□ **처리(회신)내용**

❍ 「가로림만 조력발전소 건설」에 대해 해당지역 주민 간에 찬반여론이 첨예하게 대립중인 민원사항으로 결의안 채택 불가함

▪ 하천범람에 따른 농경지 침수피해 관련 하천정비사업 건의

진 정 인	주 소	보령시 주산면	
	성 명	이○○ 외 238명	
접 수 번 호	2011-28	처 리 결 과	종 결
접 수 일 자	2011. 7. 25	소 관 위 원 회	건설소방위원회
회 신 일 자	2011. 8. 22	처 리 관 련 부 서	치수방재과

□ **진 정 요 지**

❍ 보령시 주산면과 서천군 비인면의 경계지역으로 보령시 신구저수지와 유곡저수지 및 서천군 비인면 지역 등의 광범위한 우수가 유입되는 반면 해당지역 하천이 협소하고 토사가 퇴적되어 잦은 범람으로 인한 주변 농경지의 상습적 침수피해가 발생하는 지역으로

❍ 주변지역 농경지 경작농민(대표 이찬행)들은 침수피해 예방과 안정적 영농조건 마련을 위해 해당하천 정비사업(개거.준설)을 건의하는 내용임

□ **처리(회신)내용**

❍ 지난 '11.7.29(금) 도, 보령시, 서천군, 한국농어촌공사 4개기관 담당자가 현장을 확인한 결과, 준설구간은 보령시, 배수로 정비구간은 한국농어촌공사의 관할 구간으로 확인되어 해당기관에 적극 검토.처리하고 회신토록 하는 등 배수로 정비사업을 통한 침수피해 예방을 위해 적극 노력할 계획이라 함을 회신함

▪ 도의원 (개인)홈페이지 공약 이행과정 공개

진 정 인	주 소		
	성 명	나 ○ ○	
접 수 번 호	2011-29	처 리 결 과	종 결
접 수 일 자	2011. 8. 8	소 관 위 원 회	-
회 신 일 자	2011. 8. 22	처 리 관 련 부 서	의사담당관실

□ **진 정 요 지**

❍ 시장.도지사는 출마당시 선거공약 이행과정을 홈페이지에 공개하고 있음

❍ 시의원, 구의원, 도의원, 국회의원도 개인 홈페이지에 분기별로 공약이행 과정을 공개하자는 내용임

□ **처리(회신)내용**

❍ 의원별 개인홈페이지 구축 등을 통한 공약이행과정 공개캠페인에 적극 동참할 수 있도록 노력할 것임을 답변

▪「가로림조력발전소 조기착공 촉구 결의문」채택 요구

진 정 인	주 소			
	성 명	한 ○ ○, 김 ○ ○		
접 수 번 호	2011-30		처 리 결 과	종 결
접 수 일 자	2011. 8. 9		소 관 위 원 회	농수산경제위원회
회 신 일 자	2011. 9. 7		처 리 관 련 부 서	경제산업국

□ **진 정 요 지**

❍ 가로림만 조력발전소 건설과 관련하여 일부 반대주민의 목소리가 지역전체의 의견인 냥 왜곡되어 주민 간 갈등이 조장되고 있으며,

❍ 가로림만내 약 5,000여명의 이해당사자들 중 약 4,000여명이 조기착공을 희망(발전소 유치 및 보상관련 어업피해조사 등 권한을 동 위원회에 위임)

❍ 따라서, 정부정책에 적극 부응하고 지역경제 활성화를 위해 「가로림조력발전소 조기착공 촉구 결의문」을 채택해 줄 것을 요구

□ **처리(회신)내용**

❍ 「가로림만 조력발전소 건설」에 대해 해당지역 주민 간에 찬반여론이 첨예하게 대립중인 민원사항으로 결의안 채택 불가함

▪ 당진 석문간척농지 작물재배품종 선택 자율화(벼 재배 가능) 요구

진 정 인	주 소			
	성 명	김 ○ ○		
접 수 번 호	2011-31		처 리 결 과	종 결
접 수 일 자	2011. 8. 16		소 관 위 원 회	농수산경제위원회
회 신 일 자	2011. 9. 9		처 리 관 련 부 서	농촌개발과

□ **진 정 요 지**

❍ 당진 석문간척농지 임대와 관련하여 정부는 쌀 과잉생산 억제를 이유로 벼 이외의 타 작물, 사료작물 등 재배를 조건으로 임대계약을 체결

❍ 석문간척농지는 갯뻘이 섞인 토양이기 때문에 염분 등으로 사료작물 등의 재배는 적합하지 않으며, 벼 재배에 적합한 토양이므로

❍ 현지의 실태를 고려하여 간척농지에 벼(쌀) 재배를 할 수 있도록 요구

□ **처리(회신)내용**

❍ 석문간척농지 임대경작 대상지에 대하여는 간척농지관련 관리지침 변경 등을 통하여 수도작으로 전환영농 될 수 있도록 농림수산식품부에 건의하였으며, 다각적인 방안마련을 위해 적극 노력할 계획이라 함을 회신함

▪ 인권침해 진정서

진 정 인	주 소	전북 진안군 안천면	
	성 명	이 ○ ○	
접 수 번 호	2011-32	처 리 결 과	불 수 리
접 수 일 자	2011. 8. 17	소 관 위 원 회	-
회 신 일 자	2011. 8. 19	처 리 관 련 부 서	의사담당관실

□ **진 정 요 지**

❍ 진정인에 대한 과거 주변인의 위협과 억압에 따른 인권침해 해소 등을 요청하는 내용

□ **처리(회신)내용**

❍「충청남도의회진정서등처리규정」제5조 제1항 제6호 '진정인(다수인의 경우 그 대표자)의 주소, 성명 및 진정서의 내용이 분명하지 아니한 것'에 해당하여 불수리 처리(미회신)

▪ 천안시 외곽순환도로 서북구 번영로~성거물류센터 구간 4.4km 공사 조기착공 건의

진 정 인	주 소	천안시 서북구	
	성 명	정○○ 외 33인	
접 수 번 호	2011-33	처 리 결 과	종 결
접 수 일 자	2011. 8. 17	소 관 위 원 회	건설소방위원회
회 신 일 자	2011. 9. 9	처 리 관 련 부 서	도로교통과

□ **진 정 요 지**

❍ 천안시의 급성장에도 불구하고 천안 북부지역은 오랜기간 성장속도가 더딘 면이 있어, 천안 북부지역의 발전을 위해 천안시 외곽순환도로 서북구 번영로~성거물류센터 구간 4.4km 공사 조기착공을 건의하는 내용임

□ **처리(회신)내용**

❍ 위의 조기착공 건의구간은 국토해양부의 제3차 국도5개년계획 중 도로부문 중장기계획(안)에 반영된 구간으로 기획재정부-KDI에서 사업타당성 및 우선순위 결정을 위한 일괄예비타당성 조사 중으로, 도에서도 본 사업의 필요성에 대해 공감하고 있으며 사업 확정 및 국비확보 등 조기사업 추진을 위하여 적극 노력할 계획이라 함을 회신함

▪ 도청 및 도의회 신청사 건설현장 일용근로자 임금지급 등 개선요구

진 정 인	주 소	연기군 조치원읍	
	성 명	이 ○ ○	
접 수 번 호	2011-34	처 리 결 과	취 하
접 수 일 자	2011. 8. 28	소 관 위 원 회	행정자치위원회
회 신 일 자	2011. 9. 9	처 리 관 련 부 서	충남개발공사

□ **진 정 요 지**

❍ 대부분 현장에서 일하는 근로자(일용 포함)는 일단위나 월단위 임금을 지급하는 것으로 알고 있으나 도청 및 도의회 신청사 건설현장에서는 건설회사로부터 근로자 개인에게 임금이 지급되기까지 30일(장기간)이 걸리는 실정으로 임금이 적시에 지급될 수 있도록 조치 요구

□ **처리(회신)내용**

❍ 원만한 해결로 민원인 본인 의사에 따라 취하함

▪ 도시자연공원의 변경(도시자연공원구역)관련 건의

진 정 인	주 소	인천광역시 서구	
	성 명	전국 ○ ○ ○ ○ ○	
접 수 번 호	2011-35	처 리 결 과	종 결
접 수 일 자	2011. 8. 29	소 관 위 원 회	건설소방위원회
회 신 일 자	2011. 9. 21	처 리 관 련 부 서	건설정책과

□ **진 정 요 지**

❍ 도시공원및녹지등에관한법률과 관련 도시자연공원의 용도구역화에 대한 문제점과 함께 대책 등에 대한 건의를 주요내용으로 하는 진정서로

< 건의 및 요구사항 등 >

1. 토지소유자의 의견이 반영되지 않은 공원녹지기본계획, 도시자연공원의 변경 등의 기처리된 업무일체 재의결 검토
2. 건의사항 등에 대한 추진 및 중앙부처 소관업무에 대한 제도개선 요구 등

□ **처리(회신)내용**

❍「도시공원 및 녹지 등에 관한 법률」제29조에 의거 당해 토지의 사용 및 수익이 사실상 불가능한 토지 등에 대해서는 관할 시장.군수에게 매수를 청구할 수 있도록 규정하고 있고, 재산세 부과.징수와 관련해서는 해당 시장.군수에게 위임된 사항이며, 현재 충청남도 공원녹지기본계획 수립 대상은 7개 市로 완료4(공주, 아산, 논산, 계룡), 진행중2(보령, 서산), 미신청 1곳(천안)으로 같은 법 제8조의 규정에 의거 공원녹지기본계획수립시 공청회를 통해 주민 및 관계전문가 등의 의견수렴 절차를 거쳐 수립하며, 향후, 우리도 의회에서는 같은 법 제8조제2항의 규정에 의거 충청남도지사의 공원녹지기본계획 수립 및 변경에 따른 지방의회 의견청취 시 토지주의 사권침해가 최소화될 수 있도록 적극 검토할 계획임을 회신함

▪ 금산지역 대둔산 관광 활성화를 위한 지원 건의

진 정 인	주 소	금산군 진산면	
	성 명	유 ○ ○, 현 ○ ○	
접 수 번 호	2011-36	처 리 결 과	종 결
접 수 일 자	2011. 9. 6	소 관 위 원 회	문화복지위원회
회 신 일 자	2011. 9. 21	처 리 관 련 부 서	관광산업과

□ **진 정 요 지**

❍ 충남도 도립공원인 대둔산은 충남도와 전라북도가 인접한 지역으로 현재 전북의 적극적인 관광시설 투자로 대둔산 관광 이용객의 90%이상이 전북지역의 대둔산을 이용하고 있는 바,

❍ 금산지역 대둔산 관광 활성화를 위해 충남도의 적극적인 예산지원을 건의하는 내용임

□ **처리(회신)내용**

❍ 전반적인 사항에 대하여 금산군에서 종합적으로 도와 협의하여 관광활성화사업을 추진하되, 17번국도상 충남과 전북의 경계아치 도색 등 보수작업 건은 예산확보 후 금산군에서 정비할 계획이며,

❍ 전망대 데크 조성사업은 금산군에서 관광자원개발사업 신청 시 적극 검토하되, 대둔산 등산로 안내 입간판 설치(도립공원 구역內)와 전망대 조경, 등산로 개설 등은 금산군과 협의하여 적극 검토할 계획이라 함을 회신함

▪ 교통약자를 위한 블루택시 운영 제안(건의)

진 정 인	주 소		
	성 명	채 ○ ○	
접 수 번 호	2011-37	처 리 결 과	종 결
접 수 일 자	2011. 9. 6	소 관 위 원 회	건설소방위원회
회 신 일 자	2011. 9. 21	처 리 관 련 부 서	도로교통과

□ **진 정 요 지**

❍ 교통약자의 비율이 국민 4인당 1명에 달하는 실정속에서「교통약자 이동 편의 증진법」이 제정 시행되고 있으나, 지자체의 재정적 어려움 등으로 특별교통수단 운영이 정착되지 못하는 상황에서 교통약자 등의 상급병원 이용(장거리 이동시)을 위한 복지택시(블루택시)시범 운영안을 제안함

□ **처리(회신)내용**

❍ 교통약자의 이동편의 증진을 위해 도 및 시.군 조례를 제정하고 특별교통수단(일명 장애인 콜택시)를 운영하고 있으나, 현재 차량구입 및 운영비의 경우 전액 지방비로 충당하는 등 열악한 재정여건으로 예산 추가확보 등이 어려운 실정에 있으며, 블루택시 제안사항은 시.군에서 기 시행중인 특별교통수단 운영과 유사한 제도로 이는 제도상의 문제가 아닌 재정상의 문제인 만큼 장기적으로 검토할 사항이며, 향후 특별교통수단 운영 활성화를 위해 적극 노력할 계획이라 함을 회신함

▪ 부여군 양화면 내성리 선착장(4대강사업일환) 건설 요구

진 정 인	주 소	부여군 양화면	
	성 명	이○○ 외 71인	
접 수 번 호	2011-38	처 리 결 과	종 결
접 수 일 자	2011. 9. 22	소 관 위 원 회	건설소방위원회
회 신 일 자	2011. 10. 21	처 리 관 련 부 서	치수방재과

□ **진 정 요 지**

❍ 양화면 내성리는 강경에서 군산까지 다니던 뱃길과 선착장이 있어 교통의 요지로 부각되던 곳이었으나, 교통의 발달로 사라진 상태로 최근 4대강 사업의 일환으로 선착장 건설이 예정되어 있었으나, 사업이 취소로 그동안 4대강 사업으로 인한 불편과 애로사항을 참아온 주민들에게 큰 실망을 안겨줌

❍ 지역특산품 판매와 지역 관광사업 활성화 등을 위해 당초 계획대로 선착장 건설이 추진될 수 있도록 건의하는 내용임

□ **처리(회신)내용**

❍ 4대강사업 추진 중 하천 호안 및 정비사업으로 인하여 당초 내성리에 위치하던 선착장(부선)이 상류지역인 암수리로 이전된 상태이나,

❍ 4대강사업 추진 기관인 대전지방국토관리청은 내성리 선착장 진입로와 둔치부 환경정비, 전망대 설치 등 선착장 주변 시설을 개선 추진 중에 있는 만큼 4대강 사업 완료 후 당초 선착장이 위치하던 내성리로 이전될 수 있도록 부여군과 협의하여 적극 노력할 계획이라 함을 회신함

▪ 인권침해 진정서

진 정 인	주 소	전북 진안군 안천면	
	성 명	이 ○ ○	
접 수 번 호	2011-39	처 리 결 과	불 수 리
접 수 일 자	2011. 9. 26	소 관 위 원 회	-
회 신 일 자	2011. 9. 28	처 리 관 련 부 서	의사담당관실

□ **진 정 요 지**

❍ 진정인에 대한 과거 주변인의 위협과 억압에 따른 인권침해 해소 등을 요청하는 내용

□ **처리(회신)내용**

❍「충청남도의회진정서등처리규정」제5조 제1항 제6호 '진정인(다수인의 경우 그 대표자)의 주소, 성명 및 진정서의 내용이 분명하지 아니한 것'에 해당하여 불수리 처리(미회신)

▪ 장애인 콜택시 및 중증장애인 시외이동(리프트장착) 차량 등 이동여건 개선요구

진 정 인	주 소	아산시		
	성 명	이 ○ ○		
접 수 번 호	2011-40		처 리 결 과	종 결
접 수 일 자	2011. 10. 11		소 관 위 원 회	건설소방위원회
회 신 일 자	2011. 10. 31		처 리 관 련 부 서	도로교통과

□ **진 정 요 지**

❍ 장애인들의 이동(교통)여건이 매우 열악한 상황임에도 장애인(특히 중증장애인)을 위한 시외이동차량 등 이동여건에 대한 개선 대책이 없는 실정으로 장애인콜택시 운영, 장애인 시외이동(리프트 장착)차량 및 전담인력(차량도우미 공공인력) 확보 등을 통한 이동여건 개선을 요구

□ **처리(회신)내용**

❍ 道 해당부서(도로교통과)의 의견수렴 결과, 교통약자의 이동편의 증진을 위해 시.군 조례를 제정하고 특별교통수단(일명 장애인 콜택시)을 운영하고 있으나, 열악한 재정여건으로 예산 추가확보 및 운영에 어려움을 겪고 있는 실정으로 시.군 예산 확대지원 및 공감대 확산 등 다각적인 방법을 통하여 조속히 도입 또는 확대운영 될 수 있도록 적극 노력할 계획이라 함을 회신함

▪ 세종시 대중교통 확보를 위한 택시 증차시 세종시 예정지역(연기군) 원주민 및 세입자 택시면허발급 우선권 부여 건의

진 정 인	주 소	연기군 남면		
	성 명	임 ○ ○		
접 수 번 호	2011-41		처 리 결 과	종 결
접 수 일 자	2011. 10. 23		소 관 위 원 회	건설소방위원회
회 신 일 자	2011. 11. 4		처 리 관 련 부 서	도로교통과

□ **진 정 요 지**

❍ 세종시 대중교통 확보를 위해 택시 증차 시 기존 세종시 예정지역(연기군)에서 오랫동안 거주한 원주민 및 세입자에게 택시면허 우선권 부여를 요구하는 내용으로 「연기군 개인택시 운송사업면허 사무처리규정」의 개정 등을 통하여 지역거주 요건 강화와 세종시 보상 이주자 및 세입자에 대한 개인택시면허 발급 우선순위 부여 또는 가점을 부여해 줄 것을 건의

□ **처리(회신)내용**

❍ 택시운송사업의 사업구역은「여객자동차운수사업법 시행규칙」제10조에 의거 특별.광역시 또는 시.군 단위이며, 택시면허와 관련하여서는 해당 시장.군수가 규정을 정하여 추진하고 있는 사항으로

❍ 건의사항이 중앙부처와 협의.추진 될 수 있도록「道 세종특별자치시 출범실무준비단」에 협의안건으로 제출('11.11.1)하였으며, 세종시 택시면허 규정 제정 시 그 동안 희생을 감수해온 원주민 등에게 택시면허 발급 우선권 또는 가점부여 등이 반영될 수 있도록 적극 노력할 계획이라 함을 회신함

▪ 보령시 단설유치원(가칭 관창유치원) 설립반대 건의문 및 서명서

진 정 인	주 소		
	성 명	이 ○ ○, 임 ○ ○	
접 수 번 호	2011-42	처 리 결 과	종 결
접 수 일 자	2011. 10. 26	소 관 위 원 회	교육위원회
회 신 일 자	2011. 11. 17	처 리 관 련 부 서	도교육청 평생교육행정과

□ 진 정 요 지

❍ 보령시 단설유치원 설립 추진절차에 있어 주민 의견수렴, 관계기관 공청회, 설문조사 등의 과정도 없이 단설 또는 병설유치원의 학부모를 중심으로 편파적인 의견수렴을 실시

❍ 출생인구 감소와 교육인구의 감소로 인한 수요와 공급의 불일치
- 기존 시설들의 대부분이 정원미달인 상황

❍ 단설유치원의 설립으로 다른 기관들의 위상변화와 심각한 운영난이 예상되는 상황으로 보령시 교육지원청의 단설유치원 설립계획에 반대하는 건의문과 설립반대 서명서임

□ 처리(회신)내용

❍ 보령 단설유치원은 기존의 대관초.대남초.관창초 3개의 병설유치원을 통폐합하여 1개의 단설유치원을 설립하는 것으로 별도로 신설하는 것은 아니며, 설립과정에 있어서 3개 병설유치원의 이해당사자인 해당 학부모와 교직원의 의견을 수렴하여 추진하였으며,

❍ 단설유치원 설립은 정부정책에 따라 연령별 교육과정의 정상적 운영과 공립유치원의 적정규모 육성으로 자율성 및 전문성을 제고하기 위한 것으로 설립취소는 어려운 실정이며 설립시기와 규모 등은 협의하여 추진할 예정이라 함을 회신함

▪ 부여군 규암면 장례식장 건설 반대에 따른 인근 진출입로 개설 반대

진 정 인	주 소	부여군 규암면 외 3리	
	성 명	김 ○ ○	
접 수 번 호	2011-43	처 리 결 과	종 결
접 수 일 자	2011. 10. 26	소 관 위 원 회	건설소방위원회
회 신 일 자	2011. 11. 17	처 리 관 련 부 서	종합건설사업소

□ 진 정 요 지

❍ 부여군 규암면 외3리 장례식장 설치와 관련하여 전주민의 이름으로 설치반대운동을 해오고 있는 상황에서 종합건설사업소의 진출입로 개설 계획은
- 장례식장(개인사업용)을 위한 진출입로로 사용케 되는 것이며,
- 현재도 부여대교와 국도29호선의 교차로 인해 교통위험지역이고
- 이로 인한 불법유턴과 마을전체 교통안전에 타격을 주는 등 많은 문제점이 예상되는 상황으로

❍ 충남종합건설사업소의 국도29호선 국유지(제방)에 진출입로 개설 계획에 대하여 반대하며 불허해줄 것을 요청하는 탄원서임

□ 처리(회신)내용

❍ 도로법 등 관련법령상 연결(점용)허가를 불허할 수 있는 근거규정이 없고, 위험요소와 관련하여서도 점용하고자 하는 위치가 교차로 영향권 80m이상을 충족하기에 연결허가 금지구간에는 해당하지 않는 상황으로 도로점용(연결) 허가에 대해서는「도로와 다른 도로등과의 연결에 관한 조례」등 관련 규정과 현장상황을 면밀히 검토하여 허가여부를 결정할 계획이라 함을 회신함

▪ 아산 배방지구 펜타포트 개발 정상화 요구

진 정 인	주 소	천안시 동남구	
	성 명	김 ○ ○	
접 수 번 호	2011-44	처 리 결 과	종 결
접 수 일 자	2011. 11. 8	소 관 위 원 회	건설소방위원회
회 신 일 자	2011. 11. 28	처 리 관 련 부 서	건축도시과

□ 진 정 요 지

❍ 아산 신도시개발 민영사업 일환으로 추진 중인「펜타포트」건설과 관련하여 개발사업자로 선정된 SK건설컨소시엄(SK건설, 대림산업, 두산중공업, 계룡건설 등)은 비즈니스 타워(싸이클론), 현대백화점, 수변공원 등을 내세우면서 분양홍보를 하였으나,

❍ 현재 펜타포트는 주거용 건물만이 건설되고 있으며, 싸이클론타워는 지하터파기 공사 후 되묻고, 현대백화점은 '11. 4월 건축허가가 취소된 상태로

❍ 지을 의사도 없고 지을 수도 없는 건물을 짓겠다고 홍보하고 높은 분양가로 입주자를 모집한 행위는 입주민을 기만하는 행위이며, 현재 4블럭의 설계 변경안이 충남도청에 접수 되어 있으나 계약자들에게 약속한대로 손해배상을 선이행한 후 설계변경을 허가하도록 하는 등 펜타포트 개발의 정상화를 건의내용임

□ 처리(회신)내용

❍ 펜타포트 4블록 설계변경 관련 道에 접수된 사항은 없으며 위 사항에 대한 건축 인.허가는 해당지역 시장.군수가 건축법 등 관계법령의 적합성을 검토하여 처리되는 사항으로 道가 관여하기에는 한계가 있으며, 4블록 설계 변경 제한 관련에 대하여는 주민들의 입장을 해당 건축물의 허가권자인 아산시장에게 통보하여 관계법령을 충분히 검토한 후 처리토록 조치할 계획이라 함을 회신함

▪ 서산시 운산면 고풍저수지 농수로 개량 및 설치

진 정 인	주 소	서산시 운산면	
	성 명	마을주민 일동	
접 수 번 호	2011-45	처 리 결 과	종 결
접 수 일 자	2011. 11. 17	소 관 위 원 회	농수산경제위원회
회 신 일 자	2011. 12. 15	처 리 관 련 부 서	농촌개발과

□ 진 정 요 지

❍ 30여년전 서산시 운산면 용장리와 고풍리 간에 고풍저수지를 설치 할 당시에는 농토가 작고 토질이 양호하여 기존 농수로로 경작이 가능하였으나, 밭.하천.임야 등의 개간으로 면적이 배이상 확장되고 담수력이 없어 물이 소비가 많이 되는 상황이나 지하수 개발도 어려운 토지로 저수지에만 의존하는 척박한 토지이며,

❍ 물 부족으로 매년 이웃 경작자간의 분쟁 등 문제가 발생하고 있는 상황으로 고풍저수지부터 설치된 농수로 U형관이 폭이 협소하고, 노후되어 대형관으로 교체하여 줄 것과 미설치된 구간은 U형관을 설치해 줄 것을 건의하는 진정서임

□ 처리(회신)내용

❍ 동지역의 유지관리 및 사업계획수립권한이 한국농어촌공사 서산.태안 지사장에게 있는 만큼 위 기관으로 하여금 면밀한 현지조사를 통해 처리해 줄 것을 요청하고 한국농어촌공사 서산.태안지사에 확인한 결과 향후 U형관 교체 등을 통해 충분한 농업용수 확보에 지장이 없도록 처리할 계획이라 함을 회신함

▪ 부여군 장암면 하황지구 농업용수보강 개발사업 요구

진 정 인	주 소	부여군 장암면	
	성 명	조 ○ ○	
접 수 번 호	2011-46	처 리 결 과	종 결
접 수 일 자	2011. 11. 25	소 관 위 원 회	농수산경제위원회
회 신 일 자	2011. 12. 15	처 리 관 련 부 서	농촌개발과

□ **진 정 요 지**

❍ 농경지 76ha의 농업인 110여명이 농업용수 부족으로 영농불편을 겪고 있는 지역으로, 특히 지형적으로 낮은 농경지의 구조적 여건을 개선하고자 2010년 4대강 사업의 일환으로 농경지 리모델링 사업 및 2011년 유촌지구 배수개선사업으로 농지의 범용화와 침수피해로부터는 벗어났으나 농업용수 공급문제가 여전히 해결되지 않은 상태로 안정적인 용수.취수를 통한 농업 경쟁력 제고를 위해 농업용수 보강 개발사업을 건의하는 진정서임

□ **처리(회신)내용**

❍ 동지역의 농업기반시설을 관리하고 있는 한국농어촌공사 부여지사장이 추진해야 할 사항으로 위 기관으로 하여금 면밀한 현지조사를 통해 처리해 줄 것을 요청하고 한국농어촌공사 부여지사에 확인한 결과 용수로 확장 등을 통한 농업용수의 충분한 확보를 위해 노력할 계획이라 함을 회신함

▪ 태안군 고남면 고남4리의 마을 소방(진입)도로 확장 요구

진 정 인	주 소	태안군 고남면	
	성 명	우 ○ ○	
접 수 번 호	2011-47	처 리 결 과	종 결
접 수 일 자	2011. 12. 16	소 관 위 원 회	행정자치위원회
회 신 일 자	2012. 1. 12	처 리 관 련 부 서	균형발전담당관

□ **진 정 요 지**

❍ 태안군 고남면 고남4리의 가경주와 옷점마을 통로 언덕길로 소방차가 진입할 수 있는 유일한 도로이고, 언덕위로는 6개의 펜션이 위치하고 있으며

❍ 6개월전 야우리펜션 화재 시에도 도로가 비좁아 소방차 진입이 지연되어 건물이 다 타고 나서야 도착한 사례도 있었음. 또한, 현재는 개인이 본인 소유의 토지라는 이유로 도로를 임의로 유실시켜 작은 차 외에는 진입 자체도 어려워 정화조 차량은 물론 화재발생시 소방차 진입이 불가한 실정으로 화재 발생 시 대형 인명사고를 초래할 수 있는 만큼 진입도로 확장 등을 통한 차량통행 여건 개선을 요구하는 내용임

□ **처리(회신)내용**

❍ 현지 확인 및 태안군의 의견수렴 결과 도로 확포장 사업이행을 위해서는 진입도로 중 국유지를 제외한 인접 개인소유 토지는 소유주의 토지사용 승낙이 있어야 해결이 가능한 사안으로 판단되며, 태안군에서도 도로 편입부지 토지소유주의 사용승낙을 받아 확포장사업을 신청할 경우 예산확보 등을 통한 사업시행이 가능하다는 의견을 회신함.

▪ 서산 IC나들목 입체화 공사에 따른 고속도로 운산교차로 기존진입도로 폐쇄 취소 요구

진 정 인	주 소	서산시 운산면	
	성 명	홍 ○ ○	
접 수 번 호	2011-48	처 리 결 과	종 결
접 수 일 자	2011. 12. 16	소 관 위 원 회	건설소방위원회
회 신 일 자	2011. 12. 28	처 리 관 련 부 서	도로교통과

□ **진 정 요 지**

❍ 현재 한국도로공사에서 '서해안선 서산나들목 국도 접속부 입체화 공사'사업 진행예정으로, 지난 11.11 운산주민자체센터 공청회 개최 시 교통 체증으로 인한 타 지역민들의 편의를 제공하고자 하는 의도에는 공감하나, 운산지역 주민들에 대한 고려는 전혀 없었음

❍ 또한, 기존 진입도로의 폐쇄는 서정운산마을아파트 입주민의 불편 및 아파트 재산가치의 하락을 불러올 것으로 예상되고, 위 아파트는 소형평수로 고속도로와 인접한 지리적 특성으로 고속도로를 이용하는 직장인이 주로 거주하고 있는 상황으로 우선적으로 지역 주민들의 불편사항과 의견을 수렴하여 설계되어야 하며, 현재사용중인 기존도로의 진입로를 폐쇄하지 않고 신설도로와 기존도로의 병행사용을 요구하는 내용임

□ **처리(회신)내용**

❍ 본 지역은 서산IC의 평면교차 등으로 인한 교통체증 및 사고위험이 상존하여 입체화 공사를 추진할 예정이며, 사업시행청인 한국도로공사에서는 관계기관 협의 시 기존교차로 폐쇄에 따른 문제가 다수 제기됨에 따라 대안을 검토 중에 있다는 의견이며, 기존 IC인근 주민들에게 불편을 초래할 것으로 예상됨에 따라 지역주민의 애로를 재청취하여 가능한 범위 내에서 주민불편이 최소화 될 수 있도록 적극 협조 요청할 계획이라 함을 회신함

▪ 광역문화재단 설립검토 요청

진 정 인	주 소	서울특별시 구로구	
	성 명	○○○위원장	
접 수 번 호	2011-49	처 리 결 과	종 결
접 수 일 자	2011. 12. 28	소 관 위 원 회	문화복지위원회
회 신 일 자	2012. 1. 6	처 리 관 련 부 서	문화예술과

□ **진 정 요 지**

❍ 현재 16개 광역 시.도 중 12개 시.도가 문화재단을 설립하였고, 지역 문화예술행정의 전문화.선진화를 위한 지역 문화재단의 설립은 주요한 흐름으로 자리잡고 있음

※ 문화재단 설립 12개 시.도(서울,부산,대구,인천,광주,대전,경기,강원,전남,경남,충북,제주)

❍ 지자체가 문화예술 업무를 직접 관장하는 것 보다는 민간 전문가들의 참여를 통한 자율적.창의적 행정이 보다 효율적이라고 판단되며, 충청남도의 문화예술 발전과 도민들의 문화향유권 확장을 위해 문화재단의 설립을 요청하며, 도의회 차원의 적극적인 노력과 협조를 당부하는 내용임

□ **처리(회신)내용**

❍ 충청남도 문화예술의 발전과 도민들의 문화향유권 확보를 위해 민간전문가와 도민들이 참여하는 문화재단의 설립에 대해서는

❍ 도민들의 의견을 최대한 수렴하고 향후 문화재단의 조직 및 재원 조성 등 여러 가지 검토를 통하여 210만 도민들이 공감하고 도움이 되는 방향으로 처리할 계획임을 회신함

■ 수화통역센터 차량지원 요청

진 정 인	주 소		
	성 명	노 ○ ○	
접 수 번 호	2012-1	처 리 결 과	종 결
접 수 일 자	2012. 1. 10	소 관 위 원 회	문화복지위원회
회 신 일 자	2012. 2. 1	처 리 관 련 부 서	장애인복지과

□ **진 정 요 지**

❍ 수화통역센터는 연 평균 140,000여건의 통역을 지원하고 있으며, 출장통역의 비율이 47%에 달하나 각 센터에 보유한 평균 1대의 차량으로 동시에 발생하는 통역이 있을 경우 개인차량 또는 대중교통을 이용하는 실정으로 급박한 경우 차량이용의 어려움으로 인한 도착지연 등으로 민원인들의 불만이 쇄도하는 실정이며, 출장비 지급 등이 많아 한정된 예산에서 여비지급에 어려움을 겪고 있음

❍ 출장용 차량증차 지원을 건의하는 내용임

□ **처리(회신)내용**

❍ 시군별 수화통역센터에 대한 그동안의 통역실적, 장애인현황 등을 종합적으로 검토하여 연차적인 지원방안을 검토할 계획이며, 충청남도의회에서도 장애인과 소외계층에게 많은 혜택을 줄 수 있도록 지속적인 관심을 가지고 노력할 것임을 회신함

■ 태권도협회장 선출방식 간선제 채택 요청

진 정 인	주 소		
	성 명	김 ○ ○	
접 수 번 호	2012-2	처 리 결 과	종 결
접 수 일 자	2012. 1. 10	소 관 위 원 회	문화복지위원회
회 신 일 자	2012. 1. 27	처 리 관 련 부 서	체육진흥과

□ **진 정 요 지**

❍ 충남태권도협회 등록된 체육관 300개중 천안 100~150개, 나머지 시.군이 나머지 150여개로 특정지역에서만 선출되는 구도일 수 밖에 없는 실정이므로 지역적 형평성을 고려하여

❍ 태권도협회장 선출방식을 간선제 선거로 요청하는 내용임

□ **처리(회신)내용**

❍ 충청남도 태권도협회는 여러가지 문제로 인하여 충청남도체육회 규약 제23조에 의거 2010. 2. 1부터 충청남도체육회 관리단체로 지정되어 충청남도관리단체운영위원회에서 운영되어 왔으며 제출한 진정건이 원만히 해결되고 충청남도 태권도협회 운영정상화를 위하여 최선의 노력을 다하겠으며

❍ 태권도협의회의 정상화를 위하여 더 이상 미루어서는 안되는 사항이므로 공정한 회장선거로 공정성.객관성.투명성을 확보하여 태권도협회 운영을 태권도인들에게 이양한다는 계획임을 회신함

■ 내용 불분명 진정서

진 정 인	주 소		
	성 명	이 ○ ○ (추정)	
접 수 번 호	2012-3, 4	처 리 결 과	불 수 리
접 수 일 자	2012. 1. 11	소 관 위 원 회	-
회 신 일 자	2012. 1. 12	처 리 관 련 부 서	의사담당관실

□ **진 정 요 지**

❍ 동일인이 발송한 것으로 추정되는 2건의 진정서(우편 접수) 중 1건은 고등학교 제적증명서(사본) 1장, 나머지 1건은 각종 기관 등의 전화번호를 나열하는 등 전혀 이해할 수 없는 내용의 글

※ 지난 11년 6월, 8월, 9월(3건) 민원인(이○○)으로부터 불분명한 내용으로 진정서가 진정되어 불수리 처리한 바 있음

□ **처리(회신)내용**

❍ 위 2건의 진정서는「충청남도의회진정서등처리규정」제5조 제1항 제6호 '진정인(다수인의 경우 그 대표자)의 주소, 성명 및 진정서의 내용이 분명하지 아니한 것'에 해당하여 불수리 함(미회신)

※ 충청남도의회진정서등처리규정 제5조 제1항(불수리 사항) 중 제6호의 경우는 이를 폐기하도록 규정

■ 석문간척지 임대계약해지 철회요청

진 정 인	주 소	당진군 당진읍	
	성 명	○○법인 대표자 및 회원농민 일동	
접 수 번 호	2012-5	처 리 결 과	이 첩
접 수 일 자	2012. 2. 1	소 관 위 원 회	-
회 신 일 자	2012. 2. 3	처 리 관 련 부 서	의사담당관실

□ **진 정 요 지**

❍ 석문간척지에 타작물 재배를 우선 임대하는 조건으로 타작물 재배 계약을 하였고, 지난해 염해와 장마로 사료작물을 재배할 수 없는 불가항력적인 여건이었으나, 계약위반으로 인한 임대계약 해지 처분(한국농어촌공사)을 철회해 줄 것을 요청하는 내용임

□ **처리(회신)내용**

❍ 상기 민원사항은 해당 영농법인과 한국농어촌공사간 계약과 관련한 사안으로 우리도(의회)의 처리사항이 아니라 판단되며, 관련규정에 따르면 불수리 사항이나,

❍ 우리 지역민들의 애로사항을 전달하는 차원에서 불수리 처리보다는 한국농어촌공사(당진지사)에 이첩하여 처리토록 하는 것이 타당할 것으로 판단되어 한국농어촌공사(당진지사)에 이첩하고 종결 처리함

▪ 대산석유 4社 증설등 인허가 중지 요청

진 정 인	주 소	서산시 대산읍	
	성 명	공동위원장	
접 수 번 호	2012-6	처 리 결 과	종 결
접 수 일 자	2012. 2. 1	소 관 위 원 회	농수산경제위원회
회 신 일 자	2012. 2. 20	처 리 관 련 부 서	기업지원과

□ **진 정 요 지**

❍ 서산 대산지역의 석유4社(현대오일뱅크, 삼성토탈, LG화학, 호남석유화학)는 사업부지의 증가가 없다는 이유만으로 최초 시행한 환경영향평가를 준용하여 지난 20년 동안 증설을 해오고 있으며,
- 토지를 공장용지로 허가만 득한 후 일부만 개발한 후 대부분의 부지는 수십년간 불용용지로 유지

❍ 부지내 녹지지역 및 체육시설을 훼손하여 공장용지로 사용하여 시설물간 이격거리가 좁아져 안전상에도 문제가 발생하고 있는 상황으로

❍ 공장시설의 대규모 증설이 환경영향평가, 교통영향평가, 재해영향평가는 물론 주민의견수렴도 없이 가능했는지 설명해 줄 것과, 향후 진행 또는 계획중인 대산석유 4社의 인.허가(신고포함)를 중지하고 반드시 사전에 주민의견수렴을 하도록 조치해 줄 것을 요구하는 내용임

□ **처리(회신)내용**

❍ 공장설립 승인관련 사항은 산업집적활성화 및 공장설립 등에 관한 법률에 따라 시장.군수 소관사항으로 서산시장으로 하여금 대산 석유 4社 공장의 증설에 대한 적정성 여부등을 재검토하여 답변 통보하도록 조치함을 회신함

▪ 의회홍보 차별금지 요구

진 정 인	주 소		
	성 명	신 ○ ○	
접 수 번 호	2012-7	처 리 결 과	종 결
접 수 일 자	2012. 2. 6	소 관 위 원 회	-
회 신 일 자	2012. 3. 2	처 리 관 련 부 서	총무담당관실

□ **진 정 요 지**

❍ 충청남도의회 홈페이지「의회에 바란다」에 "의회 홍보 차별두지 마세요, 충남도의회 도민혈세 의회홍보비 엿장수 마음대로 지출논란, 충남도의회사무국 의원의 소통 막는가"란 제목으로 3회에 걸쳐 기사 스크랩하여 게시한 내용임

□ **처리(회신)내용**

❍ 의정활동 상황에 대하여 출입 언론인에게 보도자료를 항상 배포하고 있고 현재 귀사에도 보도자료를 배포하고 있습니다. 또한 홍보비 지출과 관련하여 적은 예산을 효율적으로 사용하려고 최대한 노력하고 있음을 답변 게시함

▪ 병원측의 잘못된 진료에 따른 피해 호소

진 정 인	주 소	대전광역시 동구	
	성 명	차 ○ ○	
접 수 번 호	2012-8	처 리 결 과	이 첩
접 수 일 자	2012. 2. 10	소 관 위 원 회	-
회 신 일 자	2012. 2. 10	처 리 관 련 부 서	의사담당관실

□ **진 정 요 지**

❍ 대전 중구 선화동 소재 세종신경정신과에서 머리 전기치료 등의 잘못된 치료로 불구가 된 상태(뇌경색, 목뼈골절)이며, 공소시효(15년)가 지나 억울하게 고통과 시름하고 있는 상태로 병원측은 미성년자까지도 뇌를 다치게 하고, 감금시켜 입원비를 요구하는 등의 병원측의 부조리와 피해를 호소하는 내용임

□ **처리(회신)내용**

❍「충청남도의회진정서등처리규정」제5조 제1항 제5호의 규정에 의거 우리도(의회)의 처리사항이 아니므로 불수리 사항이나, 민원인의 어려움을 감안하여 해당기관**(대전광역시, 대전광역시의회)**에 이첩하여 처리토록 하는 것이 바람직할 것으로 판단되어 **해당기관에 이첩하고 종결 처리함**

▪ 인권침해진정서

진 정 인	주 소	전북 진안군 안천면	
	성 명	이 ○ ○	
접 수 번 호	2012-9	처 리 결 과	불 수 리
접 수 일 자	2012. 2. 10	소 관 위 원 회	-
회 신 일 자	2012. 2. 13	처 리 관 련 부 서	의사담당관실

□ **진 정 요 지**

❍ 진정인에 대한 과거 주변인의 위협과 억압에 따른 인권침해 해소 등을 요청하는 내용의 민원임

□ **처리(회신)내용**

❍ 진정서의 내용이 불분명하여「충청남도의회진정서등처리규정」제5조 제1항 제6호의 '진정인(다수인의 경우 그 대표자)의 주소, 성명 및 진정서의 내용이 분명하지 아니한 것'에 해당하여 불수리 처리함

▪ 쌀 생산단지내 대규모 양계장 건축 반대

진 정 인	주 소	아산시 영인면	
	성 명	윤 ○ ○	
접 수 번 호	2012-10	처 리 결 과	종 결
접 수 일 자	2012. 2. 17	소 관 위 원 회	건설소방위원회
회 신 일 자	2012. 3. 13	처 리 관 련 부 서	건축도시과

□ 진 정 요 지

❍ 아산호는 농업용수를 저장하고 쌀생산에 막대한 영향을 미치는 농업기반을 좌우하는 시설이며, 그 주변은 아산 맑은 쌀 생산단지로 조성되어 국민의 식량을 보급하고 있는 중요한 거점이나,

❍ 쌀 생산단지에 대규모 기업형 양계장 건축을 시도하고 있는 상황으로 양계장 건축이 이루어진다면 그 주변 지역 하천오염은 물론 악취로 농업에 막대한 지장을 초래할 것이며,

❍ 양계장 시설공사가 이루어진다면 농로를 수많은 대형차들이 진입하여 경작지 농민들과 마찰할 요인이 있음

⇨ 도로사용 승인 불허는 물론 환경오염을 고려하여 양계장 건축을 반대하는 내용의 진정서임

□ 처리(회신)내용

❍ 위 양계장 건축 허가신청 건은 지난 2011.2.14. 아산시에 제출되어 진정내용과 같은 사유로 불허가 처분한 사항이나 건축주가 행정소송을 제기하고 승소하여 지난 2012.1.26. 건축허가된 사항으로 양계장 건축허가를 취소할 수 없으나, 아산시장으로 하여금 양계장 건축으로 인한 환경오염 및 생활 불편사항이 발생하지 않도록 건축주에 대한 행정지도 등 최선의 노력을 기울여 줄 것을 요청하였다함을 회신함

▪ 의회홈페이지 한글 도메인 사용

진 정 인	주 소	연기군	
	성 명	최 ○ ○	
접 수 번 호	2012-11	처 리 결 과	종 결
접 수 일 자	2012. 2. 20	소 관 위 원 회	-
회 신 일 자	2012. 3. 8	처리관련부서	의사담당관실

□ 진 정 요 지

❍ 충청남도의회 인터넷 접속 시 현재 영어도메인만 가능

❍ 한글도메인 사용 시 영어 취약계층의 편의 도모 효과

❍ 청와대, 국회 등 다른 기관처럼 충청남도의회도 한글도메인 사용할 수 있도록 조치 건의

※ 타시도의회 홈페이지에도 건의한 사항으로 기관명의 도메인을 이미 등록한 후 판매하려는 상업적 의도로 의회에 바란다 게시판에 건의 (충북, 전북 등 타시도와 동일인이 동일목적으로 시도)

□ 처리(회신)내용

❍ 한글.한국 도메인은 예산을 사용하지 않고도 인터넷 익스플로러 툴바나 검색사이트 등을 활용하여 한글로 검색 및 접속이 가능하므로 별도 등록은 활용치 않을 계획이며, 관공서명의 도메인을 악용할 경우 한국인터넷진흥 분쟁조정위원회에서 조정될 수 있음을 회신함

내포 도청신청사 진입도로 공사로 인한 소음피해 호소문

진 정 인	주 소	홍성군 홍북면	
	성 명	백 ○ ○	
접 수 번 호	2012-12	처 리 결 과	종 결
접 수 일 자	2012. 2. 29	소 관 위 원 회	건설소방위원회
회 신 일 자	2012. 3. 22	처리관련부서	신도시개발과

□ **진 정 요 지**

- ❍ 민원인은 축산농업인이며 **축사가 도청 신청사 진입도로 공사현장 인근에 위치하고 있어 그 소음으로 인한 물질적.정신적 피해에 대한 호소문**으로
- ❍ 진입도로 공사 착공이래 골재수송 덤프트럭의 골재하차 시 적재함 잔여물 제거시 털어내는 굉음으로 인한 피해 호소와 방음벽 설치 등을 요구하고 3차 전화민원을 제기한 끝에 지난 '12년 1월경 방음벽 설치를 완료한 상태이긴 하나
- ❍ 공사에 따른 물적.인적 피해보상을 신청하였으나 받아들여지지 않고 있는 상황으로
- ❍ 현지실태조사를 통해 공사절차 및 피해부분에 대해 시행.시공사측이 적의조치를 취할 수 있도록 요구하는 내용임

□ **처리(회신)내용**

- ❍ 시행청인 LH로 하여금 소음 피해가 최소화될 수 있도록 최선의 노력을 기울여 줄 것을 통보한 바, **LH**에서도 공사장비의 분산투입 및 운행속도 제한 등 소음이 저감되도록 추진하고 있으며, 현재는 가설방음벽을 설치, 공사장의 소음은 물론 기존도로(지방도609호선)의 교통소음도 감소되도록 조치하였다함 회신함

세종시 아파트 청약취소관련 진정

진 정 인	주 소	충북 청원군 강외면	
	성 명	이 ○ ○	
접 수 번 호	2012-13	처 리 결 과	불 수 리
접 수 일 자	2012. 3. 12	소 관 위 원 회	-
회 신 일 자	2012. 3. 13	처리관련부서	의사담당관실

□ **진 정 요 지**

- ❍ 민원인은 중복청약은「무효」라는 사실을 인지하지 못한 상태에서 지난 2012. 3. 7.(수) 오전 세종시 중흥건설에서 분양하는 중흥S클래스 신혼부부 특별공급 청약접수를 마치고 극동건설의 웅진스타클래스(2차) 견본주택을 방문하여 청약접수를 실시하였으나 2군데 모두 청약이 당첨되어 중복청약으로 무효가 될 상황에 처해 있는 상황으로 접수번호 미발급과 증빙서류(건강보험증)의 미충족 등은 업체 측의 과실이며, 의도적으로 중복청약을 한 것이 아닌 만큼 웅진스타클래스(2차) 청약당첨을 취소하여 줄 것을 요청

□ **처리(회신)내용**

- ❍ 위 진정민원은「충청남도의회진정서등처리규정」제5조 제1항 제5호의 규정에 의거 우리도(의회)의 처리사항이 아니므로 불수리 사항으로 민원인에게 불수리 사항임을 통보하고 종결 처리함

▪ 제2서해안고속도로 건설사업 필요성 주장

진 정 인	주 소	아산시 배방읍	
	성 명	성 ○ ○	
접 수 번 호	2012-14	처 리 결 과	종 결
접 수 일 자	2012. 3. 13	소 관 위 원 회	건설소방위원회
회 신 일 자	2012. 3. 22	처리관련부서	도로교통과

□ **진 정 요 지**

❍ 제2서해안고속도로와 장항선 복선전철사업 등의 사업이 보류 되었다는 2012. 3. 8일자 서울경제신문 보도와 관련하여 제2서해안고속도로 건설사업의 필요성을 주장하는 내용으로

- 이에 충남의 각 정당 및 단체와 공무원 등이 초당적으로 합심하여 대처해야 한다고 주장

□ **처리(회신)내용**

❍ 제2서해안고속도로 사업은 지난 '11. 11월「2012년 상반기 예비타당성 조사」를 신청하였으나, 평택~부여 구간은 사업시기 미도래로 예비타당성 대상에서 미 선정된 상태로, 다만, 평택-부여 고속도로는 30대 선도프로젝트 선정 등 국책사업으로 추진 중인 사업인 만큼 관련기관과 공조하여 조속한 사업 추진을 위해 최선의 노력을 하겠음을 회신함

▪ 예산군 신양면 예당마을A 지하수의 석회질 함유관련 개선 요청

진 정 인	주 소	예산군 신양면	
	성 명	배○○외 52명	
접 수 번 호	2012-15	처 리 결 과	종 결
접 수 일 자	2012. 3. 14	소 관 위 원 회	문화복지위원회
회 신 일 자	2012. 4. 6	처리관련부서	수질관리과

□ **진 정 요 지**

❍ 예산군 신양면 예당아파트 주민이 사용하는 물은 지하수로 '10년, '11년 수질검사에서 질산성질소 성분이 많아 부적합 판정을 받은바 있으며, 세탁기 배수통, 세면대, 거울 등에도 석회질이 쌓이고 있고 더 심각한 문제는 다량의 석회질 함유되어 있어 현재 아파트 주민들은 약수물 또는 정수기를 사용하거나 생수를 구입하여 먹는물을 해결하는 상황임

❍ 깨끗하고 질 좋은 식수문제 등을 해결해 줄 것을 요청하는 내용임

□ **처리(회신)내용**

❍ 1차 : 우선 충청남도 보건환경연구원에 수질검사 의뢰 및 道 관계부서에 민원에 대한 검토요청을 하였으며 추후 수질검사 결과 및 道 관계부서의 의견 등을 고려하여 민원해결 방안을 종합검토 한 후 그 결과를 통보할 것임을 회신.

❍ 2차 : 보건환경연구원 수질검사 결과 기준에 부적합(비소, 질산성 질소) 한 것으로 판정되어 예산군에 수질검사 결과를 통보(4월 2일) 하였고, 지속적인 관심을 가지고 민원이 해소될 수 있도록 노력할 것임을 회신함

▪ 대형마트 SSM 영업제한관련 조례제정 건의

진 정 인	주 소		
	성 명	유 ○ ○ ○ ○	
접 수 번 호	2012-16	처 리 결 과	불 수 리
접 수 일 자	2012. 3. 15	소 관 위 원 회	-
회 신 일 자	2012. 3. 19	처리관련부서	의사담당관실

□ **진 정 요 지**

❍ 대형마트, SSM의 시장진출로 영세점포, 소상인 휴폐업 500곳 이상이며, 휴폐업으로 인한 서민고통과 실업사태 해소를 촉구하며

- 대형마트, SSM의 심야영업, 일요일 휴무제 및 수익의 지역환원 등과 관련 조례 제정과 행정조치 촉구
- 대기업의 부당한 중소기업 기술탈취, 자회사 일감몰아주기 등 행정지도 감독 촉구

→대형마트, SSM(기업형슈퍼마켓)의 영업시간 등 영업제한관련 조례제정, 행정조치 등을 건의하는 내용

※ 민원인(유○○○○)의주소, 성명(대표자), 연락처 미상

□ **처리(회신)내용**

❍ 위 진정서는「충청남도의회진정서등처리규정」제5조 제1항 제6호에 해당(진정인의 주소, 성명이 분명하지 아니함)하여 불수리 처리함

▪ 지방공채 강제매입 철회건의

진 정 인	주 소	태안군 태안읍	
	성 명	노 ○ ○	
접 수 번 호	2012-17	처 리 결 과	종 결
접 수 일 자	2012. 3. 15	소 관 위 원 회	행정자치위원회
회 신 일 자	2012. 4. 5	처리관련부서	-

□ **진 정 요 지**

❍ 현행 충청남도에서는 건설공사를 발주하여 공사를 완공한 후 대금을 청구하려면 청구할 공사금액의 2.5%액면의 지방채권을 강제적으로 구매하여야 공사금을 청구할 수 있으나,

❍ 이 제도는 국가가 어려울 때 영세한 지방정부의 재정을 충당하기 위해 수십년간 시행하고 있는 것으로

❍ 시장경제 원칙에 따라 구매자 자율에 의해 판매되어야 하며, **지방공채 강제매입을 시정해 줄 것을 건의**하는 내용임

□ **처리(회신)내용**

❍ 지역개발채권은 지방공기업법 제19조(지방채 등)에 의거 지방자치단체 또는 지방자치단체가 자본금 전액을 출자.출연한 법인과 건설공사 도급계약을 체결한 자는 지역개발채권 매입을 의무화하여 적용하도록 규정하고 있는 만큼 동 민원사항은 지방공기업법 개정을 통해 해결이 가능한 사안이며, 또한 지역개발채권의 발행목적이 지역개발에 필요한 재원조달이고, 조성된 재원이 각종 지역개발사업에 재투자되어 지역건설산업 활성화에 기여하고 있음을 양지하여 주실 것을 회신함

▪ 쌀 생산단지내 대교모 양계장 건축 반대

진 정 인	주 소	아산시 영인면	
	성 명	윤 ○ ○	
접 수 번 호	2012-18	처 리 결 과	종 결
접 수 일 자	2012. 3. 22	소 관 위 원 회	-
회 신 일 자	2012. 4. 4	처리관련부서	의사담당관실

□ **진 정 요 지**

❍ 지난 '12. 2. 17 충남도의회 홈페이지 '의회에바란다'에 접수된 진정민원(아산 쌀 생산단지내 대규모 양계장 건축반대) 건에 대하여 '12. 3. 13 상기 민원인에게 회신한 바 있으나,

❍ 민원인은 이에 대하여 잘못된 현행법상 위법이 아니라 해도 대규모 철새 단지, 식량산업 요충지, 녹색지대에 기업형 양계장을 건축하는 것은 현실적으로 문제가 있어 힘들어하는 농민들의 입장을 호소하는 내용임

□ **처리(회신)내용**

❍ 양계장 건축 허가신청 건은 진정내용과 같은 사유로 불허가 처분한 사항이나 건축주가 행정소송을 제기하고 승소하여 건축 허가된 사항으로 아산시장으로 하여금 양계장 건축으로 인한 환경오염 등의 불편사항이 발생하지 않도록 건축주에 대한 행정지도 등 최선의 노력을 기울여 줄 것을 재요청하였고, 행정청은 건축허가 불허가처분 취소판결에 따라 건축하고자 하는 건축물 및 그 대지가 건축법 등 관계법령에 적합한 경우에는 건축허가를 하여야 하며, 반대민원 등으로 건축허가를 취소할 수 없음을 회신함

▪ 내포신도시 명칭변경 요구

진 정 인	주 소	대전광역시 유성구	
	성 명	이 상 선	
접 수 번 호	2012-19	처 리 결 과	종 결
접 수 일 자	2012. 3. 29	소 관 위 원 회	건설소방위원회
회 신 일 자	2012. 4. 17	처리관련부서	토지관리과

□ **진 정 요 지**

❍ 지난 2006년 충청남도에서 도청이전 신도시 명칭을 공모하여 75명 153건의 명칭이 공모되었으나, 유보하였다가 충청남도지명위원회에 최종 상정된 내포, 서해, 홍예 중「내포」로 확정하였으나,

○ 내포라는 지명은 역사적 정체성이나 근거가 결여된 지명으로

➡ 도청이전 신도시의 명칭인「내포」를 역사적 정체성이 있는「홍주」로 변경해 줄 것을 제언하는 내용임

□ **처리(회신)내용**

❍ 내포신도시의 명칭은 일반 공모와 홍성·예산을 비롯한 도내 각 시·군 의견 수렴 및 명칭선정평가위원회, 도정조정위원회, 충청남도지명위원회 등의 검토를 걸쳐 선정된 사항으로, 현재 도청이전신도시 건설 및 분양 마케팅, 홍보 등 각 분야에 사용되고 있어 변경 시 많은 혼란 등 부작용을 야기할 수 있는 바, 신도시 명칭의 변경은 현실적으로 어려운 실정임을 회신함

▪ 건설하도급 개선을 위한 전담부서 신설 건의

진 정 인	주 소	대전광역시 서구	
	성 명	박 ○ ○	
접 수 번 호	2012-20	처 리 결 과	종 결
접 수 일 자	2012. 4. 16	소 관 위 원 회	행정자치위원회
회 신 일 자	2012. 5. 14	처리관련부서	자치행정과

□ **진 정 요 지**

❍ 하도급 불공정행위를 개선하고 대금지급 지연·어음지급·임금체불·이중계약 등 하도급 부조리 조사를 담당할 **하도급개선을 위한 전담부서 신설을 건의**하는 내용임

□ **처리(회신)내용**

❍ 현재 우리道에서는 하도급 업체 보호 육성을 위해 관련부서를 통해 지도감독을 강화해 오고 있는 등 건설 하도급 개선의 필요성에는 공감하나, 우리道 총액인건비와 인력운영 여건, 하도급 관리업무 추진부서의 지도감독 실태 등을 고려할 때 현재 전담부서 신설의 필요성은 낮은 실정이나, 향후 업무여건 등의 변화로 전담부서 신설의 필요성이 있다고 판단될 경우 사무량 및 인력수요 현황 등을 종합적으로 분석하여 검토할 계획임을 회신함

▪ 인권침해진정서

진 정 인	주 소	전북 진안군 안천면	
	성 명	이 ○ ○	
접 수 번 호	2012-21	처 리 결 과	불 수 리
접 수 일 자	2012. 4. 16	소 관 위 원 회	-
회 신 일 자	2012. 5. 14	처 리 관 련 부 서	의사담당관실

□ **진 정 요 지**

❍ 진정인에 대한 과거 주변인의 위협과 억압에 따른 인권침해 해소 등을 요청하는 내용의 민원임

□ **처리(회신)내용**

❍ 진정서의 내용이 불분명하여「충청남도의회진정서등처리규정」제5조 제1항 제6호의 '진정인(다수인의 경우 그 대표자)의 주소, 성명 및 진정서의 내용이 분명하지 아니한 것'에 해당하여 불수리 처리함

※ 동일 민원인으로부터 지난 11년 6월, 8월, 9월(3건)과 12년 1월, 2월(3건) 등 총6건의 진정서가 불분명한 내용으로 불수리 처리한 바 있음

▪ 홍성원도심 공동화지원 및 지역균형발전 대상지역 선정 건의

진정인	주 소	홍성군 홍성읍	
	성 명	○○○○○ 일동	
접수번호	2012-22	처리결과	종결
접수일자	2012. 4. 19	소관위원회	행정자치위원회
회신일자	2012. 5. 14	처리관련부서	균형발전담당관

□ 진 정 요 지

❍ 홍성군 의회에서 도청이전신도시 조성에 따른 원도심 공동화 문제에 대한 도 차원의 정책적 지원과, 제2기 지역균형발전사업 대상시군 선정시 합리적 기준 적용으로 홍성지역이 포함 될 수 있도록 해달라는 내용임

□ 처리(회신)내용

❍ 지역 균형발전 정책의 지속적 추진을 위해 대상지역 선정과 관련한 건의사항의 수용은 어려운 실정이며, 원도심 활성화를 위해 필요한 사업 등 현황파악과 면밀한 검토를 통해 추진할 계획임을 회신함

▪ 아산 쌀 생산단지내 대규모 양계장 건축 반대

진정인	주 소	아산시 영인면	
	성 명	윤 ○ ○	
접수번호	2012-23	처리결과	종결
접수일자	2012. 4. 23	소관위원회	-
회신일자	2012. 4. 27	처리관련부서	의사담당관실

□ 진 정 요 지

❍ 근본적으로 불합리한 양계장 건축승인에 반대하며, 양계장 건축공사를 위한 대형덤프트럭 등의 농로 진입과 경작을 위한 농민들의 소형트럭, 경운기 등의 갓길주차 등의 문제로 마찰을 빚는 등 경작민과 주민들에게 불편을 초래하고 있는 실정에 대하여 호소하는 내용임

□ 처리(회신)내용

❍ 양계장 건축 허가신청 건은 당초 아산시에서 불허가 처분한 사항이나 행정소송에서 패소하여 불가피하게 건축 허가된 사항으로 건축 허가 취소는 어려운 실정이라는 점과 농로 사용과 관련하여서는 해당기관인 한국농어촌공사 아산지사에 확인한 결과, 건설업체 측에서 용.배수로 시설물에 대한 목적 외 사용승인을 득한 사항이나, 주 농로에 대하여는 도로파손 및 경작민들의 불편함 등을 감안하여 농어촌공사와 협의하여 사용할 것을 우선 구두 요청한 상태임을 회신함

예산군 원도심 공동화 지원 및 지역균형발전 대상지역 선정 건의

진 정 인	주 소	예산군 예산읍	
	성 명	○○○○○ 일동	
접 수 번 호	2012-24	처 리 결 과	종 결
접 수 일 자	2012. 4. 27	소 관 위 원 회	행정자치위원회
회 신 일 자	2012. 5. 14	처리관련부서	균형발전담당관실

□ **진 정 요 지**

❍ 예산군 의회에서 도청이전신도시 조성에 따른 원도심 공동화 문제에 대한 도 차원의 정책적 지원과, 제2기 지역균형발전사업 대상시군 선정시 합리적 기준 적용으로 예산지역이 포함 될 수 있도록 해달라는 내용임

□ **처리(회신)내용**

❍ 지역 균형발전 정책의 지속적 추진을 위해 대상지역 선정과 관련한 건의사항의 수용은 어려운 실정이며, 원도심 활성화를 위해 필요한 사업 등 현황파악과 면밀한 검토를 통해 추진할 계획임을 회신함

대천서중학교 이전 건의

진 정 인	주 소	보령시 신흑동	
	성 명	○○○위원장 등 1,171명	
접 수 번 호	2012-25	처 리 결 과	종 결
접 수 일 자	2012. 5. 1	소 관 위 원 회	교육위원회
회 신 일 자	2012. 5. 22	처리관련부서	보령교육지원청

□ **진 정 요 지**

❍ 대천서중학교의 경우 보령 시내지역 학교로 분류되어 여러 가지 행정적 혜택에서 제외되고 있는 실정이고,

❍ 보령 읍면지역 학교에 비해 재정적 지원이 부족하고, 환경도 열악하다 보니 학군내 학부모들이 위장전입 등의 방법으로 시내중심지역 학교로 진학시켜 학생 수도 해마다 줄고 있는 상황임

➡ 이에 대천서중학교를 올바른 교육환경이 조성될 수 있는 지역으로 이전하여 충분한 혜택을 받을 수 있도록 건의

※ 단기간내 실행이 어렵다면 대천서중의 특수한 상황을 고려하여 최소한 면지역 학교에 준하는 혜택과 지원을 건의하는 내용임

□ **처리(회신)내용**

❍ 학교이전은 도시개발계획 등 학생유입 요인이 발생하여 학생수용계획상 학교신설이 필요할 경우 신설 대체로 추진할 수는 있으나 대천서중의 경우 현재로서는 학교신설 요인이 없어 현실적으로 이전이 어려운 실정이며, 방과 후 학교 지원과 관련하여서는 농산어촌 방과후학교 사업으로는 지원이 어려우나 도시지역 학교의 경우도 공모를 통하여 운영지원을 하고 있으며, 중학교 무상급식 지원의 경우 연차적 시행계획으로 동지역 중학교는 2014년부터 무상급식을 실시할 예정임을 회신함

▪ 시내농어촌버스안내시스템 구축사업에 대한 조사요청

진정인	주 소	천안시 동남구		
	성 명	이 ○ ○		
접수번호	2012-26		처리결과	종결
접수일자	2012. 5. 14		소관위원회	건설소방위원회
회신일자	2012. 6. 7		처리관련부서	도로교통과

□ **진 정 요 지**

❍ 충남버스운송사업조합(이사장 이준일)에서 시행한「시내.농어촌버스안내시스템구축사업」에 대한 조사를 요청하는 내용임

<조사요청 주요내용>

1. 위 사업의 취지와 목적, 하도급업체 선정과정, 투자금액의 사용용도 등 사업전반에 대한 조사로 실체파악
2. 충남버스조합에서 당초 약속대로 6개월내 기존 광고물 철거, 광고권을 회수하여 민원인에게 이양해 줄 수 있는 상황이었는지 여부
3. 충남버스조합의 공사대금 유용여부 등

□ **처리(회신)내용**

❍ 위 사업에 대한 충남도의 감독권은 포괄적으로 있다고 볼 수 있으나, 본 사업은 당사자 간의 사적인 계약사항으로 계약자 간의 피해여부 등은 민사적 사안인 만큼 법원에 제소함으로써 원천적으로 해결될 수 있는 사항으로 이미 법원에 소송을 제기하고 관련사항을 검찰에서 조사 중에 있는 만큼 수사기관의 조사결과와 법원의 판결에 따라 처리되어야 타당하다는 의견임을 회신함

▪ 태안해안국립공원 훼손 및 요금징수 시정 요구

진정인	주 소	경기도 동안구		
	성 명	권 ○ ○		
접수번호	2012-27		처리결과	이첩
접수일자	2012. 5. 14		소관위원회	-
회신일자	2012. 5. 22		처리관련부서	의사담당관실

□ **진 정 요 지**

❍ 국립공원 입장료 및 주차료가 무료인 것으로 알고 있는데 몽산포해수욕장은 고액의 바가지 요금을 징수하고 있으며, 소나무밭 보존을 위해 석재로 차량진입을 차단하였으나, 석재가 제거되어 많은 차량과 인파로 소나무밭이 훼손된 상태임

❍ 부당한 요금징수와 자연훼손을 시정하여 줄 것을 요구하는 내용임

□ **처리(회신)내용**

❍ 민원인과 유선통화한 결과 해수욕장 입장료를 지불한 것은 아니고, 캠핑장 이용료(전기료 등)를 언급한 것이며 소나무밭 훼손과 관련하여서도 캠핑장 이용차량의 진입으로 인해 주변환경과 소나무밭 등의 훼손을 우려하는 내용으로, 도 업무와 관련이 없어 태안군으로 이첩함

■ 조례안 심사관련 질의

진 정 인	주 소	예산군 예산읍	
	성 명	정 ○ ○, 이 ○ ○	
접 수 번 호	2012-28	처 리 결 과	종 결
접 수 일 자	2012. 5. 22	소 관 위 원 회	-
회 신 일 자	2012. 5. 22	처 리 관 련 부 서	입법정책담당관실

□ **진 정 요 지**

- ❍ 고등학교의 입학전형을 실시하는 지역에 관한 조례제정과 관련 김지철 등 33인의 도의원이 발의한 조례안과 충청남도교육감이 발의한 조례안이 지난 4월 임시회에 상정되어 보류된 바 있으며,
- ❍ 지난 5.10일자로 정원영외 17,311명의 도민이 주민조례안을 충남도교육청에 청구한 바 있으나, 2014년 고입전형제도에 적용하기 위해서는 시기적으로 불가하다고 판단되어
- ❍ 현재 보류중인 의원발의안과 도교육감 발의안 2건을 가지고 도의회에서 심사 의결할 것을 요구하고 있으나,
- ❍ 충남도의회(교육위원회)는 충남도의회 입법정책담당관-916('12.5.21)호를 근거로 5월 임시회에 상정을 하지 않겠다는 입장인 상황으로 아래 2가지 내용을 질의

<질의내용>

❶ 충남도의회가 현재 접수되어 있는 2개의 조례안을 가지고 심사의결하는 것이 위법에 해당하는지?

❷ 법에 위배된다면 그 법적근거는 무엇인지?

진 정 인	주 소	예산군 예산읍	
	성 명	정 ○ ○, 이 ○ ○	
접 수 번 호	2012-28	처 리 결 과	종 결
접 수 일 자	2012. 5. 22	소 관 위 원 회	-
회 신 일 자	2012. 5. 22	처 리 관 련 부 서	입법정책담당관실

□ 처리(회신)내용

1. 『충남도의회가 현재 접수되어 있는 2개의 조례안을 가지고 심사.의결 하는 것이 위법에 해당하는지?』라는 질의에 관하여

가. 동일한 목적과 내용의 조례안이 청구(발의, 부의)자만을 달리해서 3건이나 중복신청이 되었고, 그 중에서 주민조례안의 경우는 2011년 입법절차가 공표되어 17,311명이 연명함으로써, 17,311명 각자의 권리에 직결되는 사안으로

나. 무릇, 유사사안에 대한 행정과 입법 등의 작용은 현저한 공익침해와 같은 특단의 사정이 없는 한 그 신청 순에 따라 처리됨이 국민에게 널리 인식된 관행이고 합리성과 형평성에 부합하는 절차이면서 법적 확신이 형성되었으므로, 그 처리 주체(도 의회)가 임의로 또는 특정인의 요구에 의하여 원칙과 관행 및 일반의 법적확신을 뛰어 넘어서 늦게 접수된 제2, 3안을 먼저 인용(원안, 수정가결)하거나 기각(부결)하고, 그 결과의 반작용으로써 먼저 접수된 제1안이 이유 없이 무조건 기각(부결)한다는 것은 행위주체의 자기구속, 상대방 신뢰의 보호, 비례의 적정성 등 법률원칙에 심히 위배된다 할 것인 바, 이 같은 후접수 선처리 . 선접수 후처리는 그 위법의 개연성이 상당하다고 할 수 밖에 없고

다. 주민의 조례안은 다른 조례안보다 수개월 먼저(2011년도 하반기) 교육감에게 제출, 수리되어 대내외에 공표된 공지의 사실에 비춰본다면(대표자 증명서를 발급 포함), 3건 중에서 가장 먼저 수리.공표된 주민청구 조례안이 최우선적으로 처리되는 것이 너무나 당연한 귀결이라 할 것이고, 그렇지 않더라도 최소한 3건을 동시에 처리되는 것이 위법성을 제거할 수 있는 올바른 입법방향인 듯함을 회신함

2.『법에 위배된다면 그 법적근거는 무엇인지?』라는 질의에 관하여

만일, 위'나'항에서 언급한 것처럼 '수개월 먼저 수리.공표된 조례안을 가장 늦게 처리한다면, 이는 평등, 비례, 자기구속 등 법의 일반에 관통하는 가치에 위배함으로써 위법을 초래(위법)할 수 있다는 판단임을 회신함

▪ 추경예산삭감에 대한 의견

진 정 인	주 소	천안시 서북구	
	성 명	29)장 ○ ○, 30)유 ○ ○, 31)이 ○ ○	
접 수 번 호	2012-29~31	처 리 결 과	종 결
접 수 일 자	2012.5.25/5.27	소 관 위 원 회	-
회 신 일 자	2012. 6. 4	처리관련부서	의사담당관실

□ **진 정 요 지**

❍ 2012년도 제1회 추가경정예산안에 대한 도의회의 삭감과 관련 도의원 소규모 숙원사업비(일명 재량사업비)의 미편성을 이유로 추경예산안을 대폭 삭감하는 것은 도민을 위한 결정은 아니라는 의견 등을 토로하는 내용임

□ **처리(회신)내용**

❍ 우리도의회에서는 추가경정예산안의 심도 있는 심사를 위하여 제252회 임시회(6.7~8)를 별도로 소집해 예산결산특별위원회에서 재심사하는 등 최선의 노력을 다하겠다는 내용을 회신함

▪ 의회소식지 정기우송 요청

진 정 인	주 소	대전광역시 동구	
	성 명	홍 ○ ○	
접 수 번 호	2012-32	처 리 결 과	종 결
접 수 일 자	2012. 5. 28	소 관 위 원 회	-
회 신 일 자	2012. 6. 4	처 리 관 련 부 서	총무담당관실

□ **진 정 요 지**

❍ 충청남도의회 정기간행물인「의회소식지」를 정기적으로 상기 민원인에게 우편배송 해줄 것을 요청하는 내용임

※ 의회소식시 분기별 발행/ 총 4회(3월, 6월, 9월, 12월)

□ **처리(회신)내용**

❍ 현재 우리도의회에서는 정기간행물인「의회소식지」를 분기별로 발행하여 도의회홈페이지(자료실-간행물) 게시를 통하여 누구나 열람이 가능하도록 자료를 제공 있음을 회신함

▪ 추경예산삭감 및 소외계층 디지털방송전환 홍보 요청

진 정 인	주 소	논산시 채운면		
	성 명	김 ○ ○		
접 수 번 호	2012-33		처 리 결 과	종 결
접 수 일 자	2012. 6. 3		소 관 위 원 회	문화복지위원회
회 신 일 자	2012. 6. 19		처 리 관 련 부 서	장애인복지과 정보화지원과

□ **진 정 요 지**

❍ 금년도 제1회 추경예산 삭감은 문제가 있으며 논산시의 경우 장애인수당이 생계.주거급여보다 늦게 지급되고, 디지털 방송 전환에 따라 주변 독거노인.장애인.기초생활수급자.차상위계층 등에 대한 충남도차원의 방문홍보 등 절실하며, 스포츠관람 바우처카드 사용을 위한 비밀번호 등록까지의 과정 중 개인정보 반복 확인 등 불편사항 호소하는 내용임

□ **처리(회신)내용**

❍ 논산시의 장애인수당이 타 수당보다 늦게 지급된다는 내용은 같은 날의 시간차를 말하는 것으로 같은 시각에 입금하는 것은 형편상 어려움을 안내하고, 독거노인 등 소외계층에 대한 디지털방송 전환에 대한 안내는 방송통신위원회를 중심으로 언론을 통한 홍보를 하고 담당 직원 및 사회복지사의 방문을 통해 안내할 계획임을 알리고, 스포츠관람 바우처카드 업무는 국민체육진흥공단에서 담당함을 회신함

▪ 세계최초 분재 발명특허를 활용한 충남관광 활성화 사업제안

진 정 인	주 소			
	성 명	방 ○ ○		
접 수 번 호	2012-34		처 리 결 과	불 수 리
접 수 일 자	2012. 5. 15		소 관 위 원 회	-
회 신 일 자	2012. 6. 20		처 리 관 련 부 서	의사담당관실

□ **진 정 요 지**

❍ 민원인 당사자에 따르면 분재와 관련 세계최초 발명특허를 획득(제 10-0415311호)하였으며, 도내 유명 관광지 등에 특허분재의 식재를 통하여 충남도의 관광 활성화에 크게 기여할 수 있을 것이라는 홍보와 사업제안 성격의 진정내용이기는 하나, 분재를 생산할 수 있는 제방시설을 조성하고 민원인을 부르면 일당을 6만원만 받겠다는 등 진정(제안) 내용이 불명확

※ 특허내용 등 정확한 내용 확인을 위해 민원인과 전화통화(6. 15)한 결과, 내용은 인터넷상에 게시한 대로라며 자세한 설명은 회피하고 사업제안에 대한 의지 등을 확인할 수 없었음

□ **처리(회신)내용**

❍ 위 진정서는「충청남도의회진정서등처리규정」제5조 제1항 제6호에 해당(진정서의 내용이 분명하지 아니한 것)하여 불수리함

▪ 충남도 고교평준화 조례제정에 관한 천안시의원 의견서

진 정 인	주 소			
	성 명	김 ○ ○ 등 13명		
접 수 번 호	2012-35		처 리 결 과	종 결
접 수 일 자	2012. 5. 18		소 관 위 원 회	교육위원회
회 신 일 자	2012. 6. 20		처리관련부서	-

□ **진 정 요 지**

- ❍ 고교평준화 정책은 공교육을 정상화시키고 교육환경을 개선할 수 있는 제도로 전국 16개 시도중 유일하게 충남도만 미실시
- ❍ 현재 설문조사 50%찬성 시 실시하는 도의원 33인이 발의한 조례안과 설문조사 70% 찬성 시 실시하는 충남도교육감이 제출한 조례안, 이 두 개의 조례안이 도의회에서 유보 중으로
- ❍ 이에 천안시 시의회(김미경 의원 등 13인)에서 **도의원 발의안에 대하여 적극 찬성하며 조속한 시일 내에 평준화가 실현될 수 있도록** 해달라는 의견서를 제출한 것임

□ **처리(회신)내용**

- ❍ 찬성.반대의 대립과 내용상 성명서, 촉구문 등과 유사하고 반대측의 성명서가 교육위에 접수되어 회신없이 교육위원회 자체 종결처리함이 바람직한 것으로 판단됨

▪ 공채시험합격자 서류제출관련

진 정 인	주 소	천안시 서북구		
	성 명	김 ○ ○		
접 수 번 호	2012-36		처 리 결 과	종 결
접 수 일 자	2012. 6. 20		소 관 위 원 회	행정자치위원회
회 신 일 자	2012. 7. 9		처리관련부서	총 무 과

□ **진 정 요 지**

- ❍ 민원인은 2012년도 5. 12일에 시행한 충남 제1회 공개경쟁임용시험해양수산직(태안군) 필기시험 합격자로 지난 6. 15일 18시까지 등록(서류제출)하도록 되어 있으나,
- ❍ 서류제출 당일 예기치 못한 고속도로 차량고장으로 마감시한이 지난 후 도착하여 서류제출을 못하고 익일(6. 16일) 오전 9시경 충남도청 당직실에 등록서류를 제출하게 되었고, 당일 오후 2시경 총무과(고시담당) 담당자로부터 접수 불가 통보를 받음

➡ 마감시한이 지나 등록서류를 제출 한 것은 본인의 책임이나 면접시험 포기의사는 전혀 없었으며, 특별한 사유가 있었던 만큼 등록서류가 접수될 수 있도록 선처해 줄 것을 요청하는 내용임

□ **처리(회신)내용**

- ❍ 시험업무는 재량권 없이 엄정하고 공정하게 집행되어야 하는 법정사무로서, 행정의 신뢰성 확보를 위하여 공고사항에 대하여 예외없이 집행되어야 함을 양해하여 주실 것을 회신함

▪ 충청남도 지방의료원 설립 및 운영 조례 개정안 폐기 촉구

진 정 인	주 소	대전광역시 대덕구	
	성 명	박 ○ ○	
접 수 번 호	2012-37	처 리 결 과	종 결
접 수 일 자	2012. 6. 22	소 관 위 원 회	문화복지위원회
회 신 일 자	2012. 7. 2	처리관련부서	-

□ **진 정 요 지**

❍「충청남도 지방의료원 설립 및 운영 조례 일부개정조례안」입법 예고안은 충청남도의 지배개입을 극대화하여 공공의료는 뒤로한 채 수익성 위주의 공공의료기관으로 운영하라는 개정안이기에 반대입장을 표명하는 것으로

❍ 도로명 주소법에 의한 도로명 주소를 법정 주소로 변경하는 안을 제외하고 나머지 개정안은 폐기(삭제)할 것을 촉구하는 내용임

□ **처리(회신)내용**

❍「충청남도 지방의료원 설립 및 운영 조례 일부개정조례안」은 조례안 내용에 대하여 좀더 심도 있는 검토를 위하여 위원회에 계류중임을 알려드리고 도민들이 보다 많은 혜택을 받을 수 있도록 노력하겠다는 회신을 함

▪ 부여군 충화면 덕용저수지 준설관련 건의

진 정 인	주 소	부여군 충화면	
	성 명	이 ○ ○	
접 수 번 호	2012-38	처 리 결 과	종 결
접 수 일 자	2012. 6. 22	소 관 위 원 회	농수산경제위원회
회 신 일 자	2012. 7. 2	처 리 관 련 부 서	농촌개발과

□ **진 정 요 지**

❍ 부여군 충화면 소재 덕용저수지는 정부시책사업 일환으로 농업용 저수지 둑 높이기 사업을 시행중으로

- 하류지역은 농업용수 공급 및 하천유지용수 등 많은 혜택이 있으나, 실질적으로 토지를 수용당하는 상류부 주민들은 혜택이 없는 실정이며,

❍ 1954년 저수지 준공이후 한번도 준설작업이 이루어지지 않아 많은 퇴적물로 상류지역 주민들은 농업용수 확보에 어려움이 많음

➡ 극심한 가뭄으로 저수지 바닥이 드러나 준설할 수 있는 최적의 조건인 만큼 주변환경개선과 더불어 농업용 저수지 둑 높이기 사업 효과가 극대화 될 수 있도록 준설사업이 반드시 이루어 질수 있도록 건의하는 내용임

□ **처리(회신)내용**

❍ 덕용저수지의 시설관리자인 한국농어촌공사 서천지사장으로 하여금 준설사업의 타당성 여부 등을 면밀히 조사.검토하여 회신토록 함

▪ 소방(진입)도로 확장 건의

진정인	주 소	태안군 고남면	
	성 명	우○○	
접수번호	2012-39	처리결과	불수리
접수일자	2012. 6. 29	소관위원회	-
회신일자	2012. 7. 9	처리관련부서	의사담당관실

□ **진 정 요 지**

❍ 관련 진정서 : 2011-47호(2011. 12. 16일 접수, 2012. 1. 12일 회신)

❍ 지난 해 진정을 통해 화재 발생 시 대형 인명사고 예방을 위해 마을 소방(진입)도로 확장을 요구하였으나, 약 6개월이 지난 현재까지 해결이 이루어지지 않음

❍ 며칠 전 근처 가경주山의 화재 발생 시에도 소방차 진입 지연으로 대형 화재 위험성이 있었으나, 다행히 마을 주민들의 협조로 무사히 진화됨

❍ 근처 페블비치펜션 뒷길을 이용하여 소방차 진입 문제가 해결되었다 하였으나, 실제로 화재 발생 시 사용이 불가능하였음

➡ 지속적인 불안요소인 만큼 진입도로 확장 등을 통한 차량통행 여건개선을 재촉구하는 내용임

□ **처리(회신)내용**

❍ 기 회신한 바와 같이 상기 진정은 개인토지 소유주의 권리행사에 관한 것으로 행정기관에서 해결하기에는 한계가 있는 사항으로「충청남도의회진정서등처리규정」제5조 제1항 제4호에 해당(동일인의 동일 진정 제출)하여 민원인에게 불수리 사항임을 통보

▪ 신청사 가구구입 입찰 이의제기건

진정인	주 소	금산군 복수면	
	성 명	조○○	
접수번호	2012-40	처리결과	종결
접수일자	2012. 7. 13	소관위원회	행정자치위원회
회신일자	2012. 7. 25	처리관련부서	새마을회계과

□ **진 정 요 지**

❍ 신청사 가구구입 관련 제안요청 6개사에 대한 시연회(7. 12) 시 하이파오피스, 코아스, 우드메탈 3개사 제품에 결격사유가 발견되어 현장에서 구두 상으로 결격업체의 입찰자격 박탈을 요구하였으나, 명확한 답변이 없어 정식으로 이의를 제기함

※ 업체별 결격사유

- 하이파오피스 : 책상의 가격범위 미충족, 이동서랍의 요구규격과 차이
- 코아스 : 책상부속품 불일치, 이동서랍 규격치 초과
- 우드메탈 : 의자의 조달청 단가계약 물품과 불일치

❍ 시연회 사전 이의제기시간에 상기사항에 대한 언급 후 결격업체 시연회 참가를 반대하였으나, 본청에서 무리하게 시연회를 진행함

➡ 이에 상기 결격업체에 대한 입찰자격 박탈 및 조달청 업무처리 기준에 명시되어 있는 사항의 이행을 요구하는 건임

□ **처리(회신)내용**

❍ 민원인의 의견과 도 해당부서(새마을회계과)의 의견을 수렴한 바, 관련절차를 적정하게 집행한 것으로 자세한 사항은 도 계약부서[새마을회계과-17252호(2012.7.19.)]에서 귀사에 통지한 답변서를 참조할 것을 회신

▪ 휴양림내 통행로 차단 등 민원제기후 후속조치 미흡

진 정 인	주 소	태안군 태안읍	
	성 명	진 ○ ○	
접 수 번 호	2012-41	처 리 결 과	종 결
접 수 일 자	2012. 7. 17	소 관 위 원 회	문화복지위원회
회 신 일 자	2012. 8. 10	처 리 관 련 부 서	휴양림관리사업소

□ **진 정 요 지**

❍ 민원인은 ①휴양림내 통행로 차단 및 출입문 폐쇄 사유 ②우회 배수로 설치 요청 이행 ③사유지에 쌓아 둔 지엽 처리 ④휴양림내 매점 운영 등에 대하여 3차에 걸쳐 민원을 제기하고,

❍ 휴양림관리사무소로부터 동 민원에 대한 답변서를 받았으나 관계기관과 도청에서는 확인조차 없다며 대화와 소통을 원함.

□ **처리(회신)내용**

❍ 통행로 차단 및 출입문 폐쇄는 무단으로 입장하는 자에 대한 통제와 안전하고 편안한 휴식처 제공의무 차원에서 행하는 것이며, 휴양림내 소형 간이매점은 이용객들의 편의를 위하여 휴양림내에서 직영하는 것이 아니고 입찰을 통한 임대계획임을 회신

▪ 국회개원에 따른 간청문

진 정 인	주 소		
	성 명	강 ○ ○	
접 수 번 호	2012-42	처 리 결 과	불 수 리
접 수 일 자	2012. 7. 24	소 관 위 원 회	-
회 신 일 자	2012. 8. 10	처 리 관 련 부 서	의사담당관실

□ **진 정 요 지**

❍ 상기 민원은 90개 단체(성격)의 직인과 서명날인으로 이의신청과 함께 탄원·진정을 한다는 179번째의 간청문으로 열한가지 목록에 대한 협조 내용은 우리 도의회와 해당사항이 없음

□ **처리(회신)내용**

❍ 위 진정서는「충청남도의회진정서등처리규정」제5조 제1항 제6호 '진정인(다수인의 경우 그 대표자)의 주소, 성명 및 진정서의 내용이 분명하지 아니한 것'에 해당하여 불수리 처리

■ 국회개원에 따른 간청문

진 정 인	주 소	아산시 온천동	
	성 명	박 ○ ○	
접 수 번 호	2012-43	처 리 결 과	종 결
접 수 일 자	2012. 7. 30	소 관 위 원 회	문화복지위원회
회 신 일 자	2012. 8. 29	처 리 관 련 부 서	장애인복지과

□ 진 정 요 지

❍ 상기 민원은 90개 단체(성격)의 직인과 서명날인으로 이의신청과 함께 탄원·진정을 한다는 179번째의 간청문으로 열한가지 목록에 대한 협조 요구

□ 처리(회신)내용

❍ 현재 아산시에서는 교통약자의 편의를 위하여 차량 5대를 운영하고 있고 도와 함께 차량 확보를 위해 지속적인 노력을 하고 있으며, 병.의원에서 혈액투석을 받고 있는 특정대상 장애인을 위하여 특별교통수단을 운행할 경우에는 다수의 교통약자의 이동 편의에 불편을 초래할 것이 우려되며, 혈액투석 환자가 낮병동 입원요건에 해당되어 입원료를 산정하게 되는 경우 환자의 상태등을 고려하여 사례별로 보건복지부에서 판단할 사항임을 회신

■ 내용불분명

진 정 인	주 소		
	성 명	이 ○ ○	
접 수 번 호	2012-44	처 리 결 과	불 수 리
접 수 일 자	2012. 8. 9	소 관 위 원 회	-
회 신 일 자	2012. 8. 9	처 리 관 련 부 서	의사담당관실

□ 진 정 요 지

❍ 상기 민원은 간청문이라는 제목으로 천황 임명에 관한 청원, 본인과 가족의 신병보호 문제, 우편·통신문제 등 이해할 수 없는 글을 나열하였으며 우리 도의회와 해당사항이 없음

□ 처리(회신)내용

❍ 위 진정서는「충청남도의회진정서등처리규정」제5조 제1항 제6호 '진정인(다수인의 경우 그 대표자)의 주소, 성명 및 진정서의 내용이 분명하지 아니한 것'에 해당하여 불수리 처리

▪ 우편취급국 이전을 위한 대천항 항만부지 사용배려요구

진 정 인	주 소	보령시 대천동	
	성 명	전 ○ ○	
접 수 번 호	2012-45	처 리 결 과	종 결
접 수 일 자	2012. 8. 17	소 관 위 원 회	건설소방위원회
회 신 일 자	2012. 9. 11	처리관련부서	항만물류과

□ **진 정 요 지**

❍ 대천항 연안여객선 터미널 부근의 부지에 대천어항 우편취급국을 이전할 수 있도록 부지사용 배려 요청

□ **처리(회신)내용**

❍ 대천항 항만부지에 대한 사용허가권자인 보령시장이 항만부지에 대한 사용은 불가하다는 입장이며, 기존 여객터미널에 임대되지 않은 사무실을 사용료 납부하는 조건으로 입주가 가능하다는 의견과 항만시설 사용에 대한 내용은 허가권자인 보령시장과 협의해야 할 사항임을 회신

▪ 장애인「심부름,수화통역」지원센터 운영지침 변경 요구

진 정 인	주 소	아산시 신창면	
	성 명	최 ○ ○	
접 수 번 호	2012-46	처 리 결 과	종 결
접 수 일 자	2012. 8. 21	소 관 위 원 회	문화복지위원회
회 신 일 자	2012. 9. 11	처리관련부서	장애인복지과

□ **진 정 요 지**

❍ 충남시각장애인연합회 심부름센터는 그동안 시.군 지회장이 센터장을 겸임해왔으나, 2010. 7. 1.부터 시행되는 운영지침에 의거 지회장이 자격요건을 갖추지 못할시 센터장을 겸임할 수 없어 업무운영이 마비되고, 센터장의 자격 유.무에 따라 지회별로 센터장 임명을 둘러싸고 분열과 혼란이 야기될 것이고, 센터장은 회원에 의해 선출된 지회장이 겸직해야지 자격을 갖춘 사람만의 전유물이 되어서는 안 될 것이며

❍ 중증장애인들이 지금까지 지회를 설립하고 운영해 왔고 지회장은 각 지회별로 지대한 공로자임에도 연령 제한을 두는 것은 타당치 않으며, 심부름센터는 이동이 불편한 장애인에게 이동서비스를 제공하는 편의시설로써 센터장의 정년제를 폐지할 것을 요청

□ **처리(회신)내용**

❍ 장애인심부름센터장 자격기준에 각 시.군 회원들이 직접 선출한 지회장을 추가 할 경우 장애인복지법 시행규칙 제42조 별표5의 개정이 필요한 사항이며, 지회장이 겸임하는 센터장의 정년 제한 폐지 및 자격유예 기간 연장 요청은 보건복지부 지침 개정이 필요한 사항임을 회신

충청수영성 관문(문루) 건립에 대한 건의

진 정 인	주 소	보령시 오천면	
	성 명	고 ○ ○	
접 수 번 호	2012-47	처 리 결 과	종 결
접 수 일 자	2012. 8. 24	소 관 위 원 회	건설소방위원회
회 신 일 자	2012. 9. 18	처리관련부서	건축도시과, 문화예술과

□ **진 정 요 지**

❍ 오천은 충청수영성을 비롯, 천년고찰 선림사, 정절의 상징인 도미부인의 사당, 영보정, 능허각, 갈매못 순교성지 등 역사적 가치와 명승관광지로 손색없는 곳으로 매년 순례객들이나 낚시 유어객들이 증가 하고 있으나 충청수영성을 통과 하면서도 그냥 지나치는게 무척 아쉽고, 이곳을 알아볼 수 있는 관문(문루)가 없다는 것이 매우 안타까움.

❍ 오천지역 마을주민과 소성 동민들의 뜻을 합치고 마음을 모아 여기가 바로 충청수영성임을 한눈에 알아 볼 수 있도록 관문(문루)를 건립하여 줄 것을 건의

□ **처리(회신)내용**

❍ 관문 위치인 소성삼거리는 보령 충청수영성 보호구역에서 약 1km떨어진 보호구역 외 지역으로 문화재 사업으로 추진하기 어려울 것으로 사료되오며, 건립비용이 20억원정도 소요되는 사업으로 추후 재원확보 방안을 강구하여 검토해야 할 대상임을 회신

장애인 수당관련 개선 요구

진 정 인	주 소	논산시 채운면	
	성 명	김 ○ ○	
접 수 번 호	2012-48	처 리 결 과	종 결
접 수 일 자	2012. 8. 31	소 관 위 원 회	문화복지위원회
회 신 일 자	2012. 9. 18	처 리 관 련 부 서	장애인복지과

□ **진 정 요 지**

① 논산시청 사회복지과 장애인담당 업무처리자의 민원응대방식 개선 요구
② 자애인 복지관련 보건복지부의 지침 내용을 수정.개정을 장관에게 요구해줄 것을 건의
③ 대선 출마 후보자들에게 장애인수당 인상(15%~20%)을 공약화 해 줄 것을 건의
④ 건강검진 안내문 관련 전산기록 개인정보 전면 삭제 요청

□ **처리(회신)내용**

❍ 장애수당은 매월 20일 지급되고 있으며, 다수의 대상자들에게 동시에 입금되는 것이 바람직하나, 각종 사회복지 급여가 같이 지급되고 금융시스템 업무상 복지 급여별로 입금 시간이 차이가 날 수 있음

❍ 장애수당 15%~20% 인상 요구 사항에 대하여는 보건복지부 소관으로 도 차원에서 결정할 사항이 아니며, 상수도 누수관련건과, 건강검진 안내문 발송건에 대하여는 관련 기관에서 민원인에게 다시 알려드릴 예정임을 회신

보령화력관련 보령항로 준설 불허 요청

진 정 인	주 소	보령시 대천동	
	성 명	김 ○ ○	
접 수 번 호	2012-49	처 리 결 과	종 결
접 수 일 자	2012. 9. 17	소 관 위 원 회	농수산경제위원회
회 신 일 자	2012. 10. 17	처 리 관 련 부 서	일자리경제정책과

□ **진 정 요 지**

❍ 보령시 어민가족은 보령화력을 상대로 바다오염과 불법항로, 어민해상배상을 요구하며 소송을 제기 하였으나 1심판결 기각, 어민가족이 의뢰한 서울대해양연구소 감정결과 피해액이 240억원이었으나, 보령화학은 한국해양연구소에 의뢰하여 피해액이 76억원으로 감정결과가 나옴, 2심은 승소, 상고심에서는 패소함

❍ 2005년 보령화력은 대산지방항망청과 2006년 3월 22일 항로를 허가없이 배타적 권한 행사함

❍ 보령화력발전소는 1, 2호기 건설이행조건 약속 사항을 불이행 함

□ **처리(회신)내용**

❍ 항로준설 허가는 충청남도지사의 권한으로 보령항로 준설 허가 신청서가 접수되면, 관련부서와 함께 법령에 따라 공정하게 처리될 수 있도록 관심을 기울일 계획이며,

❍ 보령어민 보상에 관한 사항은 (주)한국중부발전이 피해 어민에게 지원해 줄 수 있는 뚜렷한 근거나 명분을 찾을 수 있도록 종합적으로 검토할 계획임을 회신

광석면 동부간선도로 확포장 건의

진 정 인	주 소	논산시 광석면	
	성 명	최 ○ ○	
접 수 번 호	2012-50	처 리 결 과	종 결
접 수 일 자	2012. 9. 24	소 관 위 원 회	문화복지위원회
회 신 일 자	2012. 10. 12	처 리 관 련 부 서	도로교통과

□ **진 정 요 지**

❍ 광석면 신당리에서 천동리로 가는 동부간선도로는 농로였으나, 현재 도로를 확장하여 자동차 일방통행이 가능한 시멘트 포장도로로 확장되어 있음

❍ 그러나 도로 폭이 협소하여 차량과 농기계의 교행시 위험이 있고 일부 구간은 겨울철 결빙시 차량 통행이 불가하며 사람도 왕래가 불가능하여 우회하는 등 사고 위험이 항상 상존하고 있어 광석면민뿐만 아니라 외지인도 불편이 극심함

⇒ 광석면 신당리~천동리 구간(840m) 동부간선도로를 도로폭 3m에서 6m로 확포장하여 2013년부터 사업이 시행 될 수 있도록 건의

□ **처리(회신)내용**

❍ 논산시에서 관리하는 농어촌도로(광석면 리도202호)로서 도로관리청인 논산시장으로 하여금 민원수용 또는 주민불편 해소를 위한 장.단기적 대안검토 및 시행에 적극 협조하도록 통보 하였으며,

❍ 사업시행시까지 교통안전시설 확충, 동절기 제설작업 실시 등 유지관리를 철저히 하여 교통사고 예방 및 통행불편 해소 등 도로관리에 만전을 기하도록 조치

▪ 행정예산낭비 및 보호시설공사부실 하수관로 문제점 해결 요구

진 정 인	주 소	천안시 신계리	
	성 명	최 ○ ○	
접 수 번 호	2012-51	처 리 결 과	종 결
접 수 일 자	2012. 10. 10	소 관 위 원 회	문화복지위원회
회 신 일 자	2012. 11. 9	처 리 관 련 부 서	수질관리과

□ **진 정 요 지**

❍ 천안시 목천읍 신도부레뉴 1차 APT부터 운전리 1.2구까지 하수관거 매설 부실로 상수원 보호 운전천 수질 개선이 안됨

❍ 신도부레뉴 1차APT부터 입구까지(약 500M) 오수관로가 있는데 또 오수관로 매설 80M도로내 하수관로가 3개가 있음 (예산낭비)

❍ 유첨 사진과 같이 수년동안 APT오수 방류로 상수원 운전천 주변 식당, 주거 주민 지하수 오염으로 생활의 불안 (지하수 먹음)

□ **처리(회신)내용**

❍ 병천지구 하수관거 정비사업이 완공(2014. 8월)될 경우 인근 주변지역 아파트,주택 등이 하수관거를 통하여 오수처리가 가능함에 따라 이에 따른 생활오수 등의 운전천 유입이 감소될 것으로 예상되고, 신도브레뉴 1차 아파트 입구 도로에 추가 설치된 오수관로는 기존 관로의 노후화를 고려하여 설치한 것이며, 신도브레뉴 1차 아파트에서 방출되는 오수는 2011. 11월, 2012. 2월 방류수 수질측정 결과 기준 이내로 판정되었으며, 하수차집관로 연결 및 근린생활시설 허가시 기존 정화조 시설로 허가, 상수도 설치, 사업비 조사요구에 대하여는 관련규정 등을 면밀히 검토하여 천안시장이 판단 결정할 사안임을 회신

▪ 게시공공기관 비정규직의 정규직 전환관련 제안

진 정 인	주 소		
	성 명	김 ○ ○	
접 수 번 호	2012-52	처 리 결 과	종 결
접 수 일 자	2012. 10. 11	소 관 위 원 회	-
회 신 일 자	2012. 11. 13	처 리 관 련 부 서	의사담당관실

□ **진 정 요 지**

1. 호봉제
   학교비정규직들의 임금을 호봉제 대신 현재처럼 연봉제로 지급하고 장기근무가산금을 부여하는 방식으로 존속해야 함
   (기회비용 감수와 노력하여 시험에 합격한 사람과 현실에 안주한 사람과는 다른 대우를 받아야 한다고 생각함)
2. 임금책정
   업무곤란도나 업무의 개별적 특성을 면밀히 검토하여, 노동강도에 맞게 차등임금 책정되어야 함
3. 채용의 투명성 확보(학교회계직 공무원 채용관련)
4. 공공부분의 비정규직 양산은 그만(한시적인 방과후 코디네이터등)

□ **처리(회신)내용**

❍ 충청남도의회 홈페이지 「의회에 바란다」 게시 사항으로 충청남도교육청소관 사항임을 게시

▪ 청정금산 환경발전기금 출연 제안

진 정 인	주 소	서울특별시 강남구	
	성 명	주식회사 ○ ○ ○	
접 수 번 호	2012-53	처 리 결 과	종 결
접 수 일 자	2012. 11. 16	소 관 위 원 회	농수산경제위원회
회 신 일 자	2012. 11. 29	처리관련부서	일자리경제정책과

□ **진 정 요 지**

❍ 금산우라늄광산의 광업권 지분 중 20%를 금산군 추부면, 복수면 일대의 환경보호를 위해 무상 출원

❍ 개발예정지 주변의 주민 보상차원에서 광업권 지분 중 10%를 지역발전기금으로 무상 출원

❍ 청청금산 프로젝트 준비위원회가 구성될 경우 본 광산의 관련 주변시설의 건축시부터 공장가행 중 모든 환경감시활동을 수행해주길 원하며 이에 관련된 인원은 유급형태로 운영

□ **처리(회신)내용**

❍ 충청남도, 충청남도의회, 금산군, 금산군의회에 공통으로 접수된 사항으로 현재 소송이 진행중이니만큼 각 기관과 함께 면밀히 검토되어야 할 상황으로 판단됨을 회신

▪ 서산-서울간 고속버스 편법운행 조치 요청

진 정 인	주 소	서산시 대산읍	
	성 명	남 ○ ○	
접 수 번 호	2012-54	처 리 결 과	종 결
접 수 일 자	2012. 11. 19	소 관 위 원 회	건설소방위원회
회 신 일 자	2012. 12. 13	처리관련부서	도로교통과

□ **진 정 요 지**

1. 서산-서울간 고속버스를 2010년도부터 일반 34회→14회로, 우등 14회→ 34회로 운행하면서 일반 시민에게 편법 요금 인상에 대한 피해를 주고 있고, 운송업체는 요금인상에 대한 폭리(왕복 7,000원, 46%요금인상)를 취하고 있음
2. 또한 서산터미널에서는 시간표를 우등으로 수시로 변경가능토록 종이를 붙여놓고 있는 실정임

⇒ 이에 대한 운송업체 편법 운행에 대한 조치 요구

□ **처리(회신)내용**

❍ 충청남도의회 홈페이지「의회에 바란다」에 게시된 사항으로 서산↔서울간 고속버스 운행과 관련하여 여객자동차운수사업법 시행규칙 제33조제2항제6호에 따라 시외일반고속과 시외우등고속 상호간 운행계통별 전체 운행대수의 30%이내의 전환은 경미한 사항으로 규정하여 충남버스운송사업조합에 신고하도록 규정하고 있으며, 전환횟수는 제한을 두고 있지 않으며

❍ 그간의 운행 및 우등전환 내역을 보면 2004. 12월 개시 총19대(48회) : 일반13대(34회), 우등6대(14회)

- 우등전환(2011.5~2012.4 3회) : 일반→우등(6대)
- 일반전환(2012.11 1회) : 우등→일반(1대)로 현재 총19대(48회), 일반8대(18회), 우등11대(30회 운행하고 있고 일반버스와 우등버스의 전환에 대한 변경.신고는 절차상 정상적으로 처리된 사항이며, 본 요청과 관련하여 해당업체에서는 지난 11월 13일에 버스이용객의 불편함을 조금이나마 해소하기 위해 우등1대를 일반으로 전환 하였음을 게시

▪ 금산군 복수면 교량건설, 하천제방길 개설 및 포장요청

진 정 인	주 소	금산군 복수면	
	성 명	조 ○ ○	
접 수 번 호	2012-55	처 리 결 과	종 결
접 수 일 자	2012. 11. 21	소 관 위 원 회	건설소방위원회
회 신 일 자	2012. 12. 13	처 리 관 련 부 서	치수방재과

□ **진 정 요 지**

1. 금산군 복수면 지량2리 새뜰 경작지에 있는 하천은 2급하천으로 4대강 개발과 소하천정비사업에서 제외되어 농사에 많은 제약을 받고 있으며,
2. 현지 농민들은 농지지 경작을 위해 2중 벽관매설, 둑길보수, 농로개설 등 매년 반복되는 일에 경제적 손실과 경작에 매우 어려운 실정으로

①교량건설(지량리 270-8번지와 지량리259-1번지를 연결)하거나 현재의 징검다리 하상도로에 교량 건설

②새뜰의 하천 제방길을 개설하여 포장

③유등천 좌안도로 300m정도 포장(레쌤에서 새뜰을 건너는곳까지)등 요구

□ **처리(회신)내용**

❍ 해당하천은 「지방하천 정비사업 종합계획(2011.6)」상 정비계획이 없어 하천 정비사업을 통한 시설물 설치(개량)는 어려운 상황이며 농경지 진.출입을 위한 소규모 시설에 대하여는 관리권자인 금산군수로 하여금 처리계획을 종합적으로 검토하도록 하였음을 회신

▪ 내포신도시 공무원 통근버스 예산지원 반대 촉구

진 정 인	주 소	대전광역시 중구	
	성 명	박 ○ ○	
접 수 번 호	2012-56	처 리 결 과	종 결
접 수 일 자	2012. 12. 11	소 관 위 원 회	행정자치위원회
회 신 일 자	2013. 1. 15	처 리 관 련 부 서	총 무 과

□ **진 정 요 지**

❍ 통근버스운행 예산지원 철회 요구

-내포롯데아파트 입주자들과 홍성,예산군민들은 내포시 활성화 및 발전을 저해하고 시민들의 삶을 횡포화 하는 무료통근버스운행에 대한 예산지원을 강력히 반대하며 빠른시일내에 신도시가 활성화 될 수 있도록 많은 예산을 지원해 줄 것을 요청

□ **처리(회신)내용**

❍ 신도시로 이주를 위해서는 대전의 주택을 처분해야 하나 부동산경기 침체로 매매가 원활하게 이루어지지 않고, 일반 원룸시세도 대전의 역세권보다 비싸 직원들의 부담으로 작용하고 있으며, 기 분양받은 아파트(웅진.효성건설)의 입주시기와 도청이주시기가 맞지 않아 어쩔 수 없이 출퇴근 할 수 밖에 없는 등의 사정으로, 불가피하게 2013년 1월부터 4월까지 4개월간 통근버스운행 결정

❍ 현재 신도시 입주민들의 생활편의 시설은 계획대로 추진되고 있고 앞으로도 우리 도의회에서는 신도시 조기 활성화를 위하여 지속적인 관심을 가지고 최선을 다하겠음을 회신

사립유치원 유아 무상급식 요구

진 정 인	주 소	천안시 동남구		
	성 명	맹 ○ ○		
접 수 번 호	2012-57		처 리 결 과	종 결
접 수 일 자	2012. 12. 11		소 관 위 원 회	교육위원회
회 신 일 자	2013. 1. 21		처리관련부서	-

□ **진 정 요 지**

❍ 사립유치원 유아 국.공립유치원 유아와 같이 무상급식 요구

- 국.공립유치원에 다니는 원아들은 무상급식의 혜택을 받고 있지만 사립유치원 원아들은 무상급식의 혜택을 받지 못하고 있음
- 사립유치원에 다니는 유아들도 차별없이 무상급식의 혜택을 받을 수 있도록 요구

□ **처리(회신)내용**

❍ 현재 교육청의 한정된 재원으로 추진하기는 불가능하고 사립유치원 원아들에게 무상급식을 실시하려면 관련법(학교급식법)의 개정 등을 통하여 개선해야 할 사항으로, 앞으로도 유아교육 지원을 위하여 최선의 노력과 지속적인 관심을 가지고 의정활동에 임할 것임을 회신

금강 해저터널 반대 요구

진 정 인	주 소	서천군 장항읍		
	성 명	방 ○ ○		
접 수 번 호	2012-58		처 리 결 과	종 결
접 수 일 자	2012. 12. 24		소 관 위 원 회	건설소방위원회
회 신 일 자	2013. 1. 15		처리관련부서	감사위원회

□ **진 정 요 지**

❍ 군장에너지(주)에서 한솔제지공장에 스팀을 공급하기 위해 군산항 및 장항항 일원에 대규모로 설치하는 해저터널 공사와 관련하여 본 공사가 인근 주민 이해관계자 및 나아가 국민들의 동의를 얻어 투명하게 절차가 이루어질 수 있도록 요구하며, 추진절차에서 발생하는 각종 위법, 부당한 사실을 철저히 조사하여 위법 사실이 발견될 경우 관련자들을 엄벌할 수 있도록 조치 요구함

□ **처리(회신)내용**

❍ 감사권자인 서천군(감사부서)에 이송처리(충청남도감사위원회-9110호)하였음을 회신

▪ 내포신도시 공무원 무료 셔틀버스 운행 반대

진 정 인	주 소	대전광역시 서구	
	성 명	박 ○ ○	
접 수 번 호	2012-59	처 리 결 과	종 결
접 수 일 자	2012. 12. 21	소 관 위 원 회	행정자치위원회
회 신 일 자	2013. 1. 15	처 리 관 련 부 서	총 무 과

□ **진 정 요 지**

❍ 내포신도시 공무원 무료셔틀버스 운행 반대
- 본청 근무인원의 70%에 해당한 공무원이 통근버스 이용을 희망한다는 기사를 보았는데 문제는 무료운영이라고 생각함
- 주민의 세금으로 일부지원도 아닌 전액 무료 운영은 부당함
- 무료셔틀버스운행으로 인한 신도시 조기정착을 위한 지역경제에 미치는 타격과 종합병원유치, 대학교유치 등 산적한 문제해결을 위해서는 첫 단추를 잘 끼워야 함

□ **처리(회신)내용**

❍ 충청남도의회 홈페이지「의회에 바란다」에 게시된 사항으로 신도시로 이주를 위해서는 대전의 주택을 처분해야 하나 부동산경기 침체로 매매가 원활하게 이루어지지 않고, 일반 원룸시세도 대전의 역세권보다 비싸 직원들의 부담으로 작용하고 있으며, 기 분양받은 아파트(웅진.효성건설)의 입주시기와 도청이주시기가 맞지 않아 어쩔 수 없이 출퇴근 할 수 밖에 없는 등의 사정으로, 불가피하게 2013년 1월부터 4월까지 4개월간 통근버스운행을 하기로 결정하였음을 양지하여 주시기 바라며,

❍ 현재 신도시 입주민들의 생활편의 시설은 계획대로 추진되고 있고 앞으로도 우리도 의회에서는 신도시 조기 활성화를 위하여 지속적인 관심을 가지고 최선을 다하겠음을 게시

▪ 유치원입학절차 불만 및 사립교육시설의 부족개선 요구

진 정 인	주 소	천안시 동남구	
	성 명	양 ○ ○	
접 수 번 호	2012-60	처 리 결 과	종 결
접 수 일 자	2012. 12. 21	소 관 위 원 회	교육위원회
회 신 일 자	2013. 1. 21	처 리 관 련 부 서	-

□ **진 정 요 지**

❍ 공립유치원(일부사립)의 종일반 운영은 맞벌이로 한정되고 있어 정직원이 아닌 경우 임시직, 프리랜서 등은 종일반 운영에 제약을 받고 있음. 공립유치원도 학부모의 요구를 수렴하고 집행했으면 함

❍ 어린이집(유치원)의 경우 중간에 입학하는 것은 이미 입학한 아이들이 다음해 그대로 진학하므로 빈자리 확보가 매우 어려움

□ **처리(회신)내용**

❍ 충청남도의회 홈페이지 「의회에 바란다」에 게시된 사항으로 2013학년도부터 3~5세 누리과정이 확대 시행됨에 따라 천안교육지원청에서는 2013학년도 공립유치원 5개원에 7학급 신·증설 및 사립유치원 6개원(66학급)을 인가하였음을 알려드리며,

❍ 충남교육청에서는 모든 유치원에 돌봄교실을 운영하고 있으나 돌봄교실 운영예산 및 인력지원에 한계가 있어 만3세아 등에 대한 돌봄교실 수가 학무모님의 요구에 못미치고 있는 실정으로 앞으로 공립유치원의 돌봄 운영시간 연장과 만3세 등의 돌봄교실 확대 추진에 적극 협조하겠음을 회신

▪ 간도 협약에 대한 손해배상 청구안 의결 요청

진 정 인	주 소	천안시 동남구		
	성 명	양 ○ ○		
접 수 번 호	2012-61		처 리 결 과	자체 종결
접 수 일 자	2012. 12. 21		소 관 위 원 회	-
회 신 일 자	2012. 12. 21		처 리 관 련 부 서	의사담당관실

□ **진 정 요 지**

❍ 최근 발생되고 있는 한국,일본,중국 3국간 영토분쟁과 관련하여 향후 국가의 이익과 민족의 안녕을 위하여 다음과 같은 내용을 지방의회 차원에서 결의하여 중앙 정부에 요청하는 절차를 밟아놓는 것은 아주 중요한 의미를 가지는 행위임

①일본이 독도의 영유권을 주장하고 있고

②중국과 일본이 댜오위다오 영유권을 두고 첨예하게 대립하고 있으며

③중국이 동북 공정을 바탕으로 향후 한반도 일부의 영유권을 주장할 우려가 있다는 점

④이들 국가의 세계적 비중으로 보아 앞으로 이에 대한 3국의 행보가 세계인의 주목을 받게 될 것이라는 점

❍ 충청남도 의회에서 먼저 결의안으로 채택한 후 중앙정부에 요청하여 줄 것을 요청함

❍ 결의안의 내용

"일본은 1909년 중국으로부터 이권을 받는 조건으로 조선의 국토인 간도를 불법적으로 팔아넘겼으며 이로 인하여 조선은 영토를 상실하게 되었으므로 일본은 이에 해당하는 영토 혹은 이와 동등한 가치의 재산을 조선을 승계한 대한민국 및 조선민주주의 인민 공화국에게 배상하여야 한다. 이에 본 의회는 위와 같은 내용을 결의 안으로 채택한다."

□ **처리(회신)내용**

❍ 본 건은 중앙정부 차원에서 대응할 사항으로 판단되어 자체종결 처리함

▪ 신 해양수산부처 설립에 대한 건의요청

진 정 인	주 소	당진시 송악읍		
	성 명	김 ○ ○		
접 수 번 호	2013-1		처 리 결 과	종 결
접 수 일 자	2013. 1. 31		소 관 위 원 회	-
회 신 일 자	2013. 2. 18		처 리 관 련 부 서	의사담당관실

□ **진 정 요 지**

❍ 당진항발전위원회(위원장 김천환) 청원으로서

- 새정부에서 해양수산부처가 부활되는 것을 적극 환영하면서
- 국민적 편의제공을 위해 세종시 설치지역 또는 국민통합, 세계의 시장으로 성장한 중국과의 교역, 장래 남북간 경제협력 등을 감안하여 당진·평택항에 입지될 수 있도록 충청남도 의회차원의 대정부 건의 요청

□ **처리(회신)내용**

❍ 충남도의회 제259회 임시회 제2차 본회의(2013.2.6.)에서 『해양수산부 충청권설치 촉구 건의안』을 채택하고 제18대 대통령직 인수위원회에 통보하였음

[내용] 해양수산부는 국토의 중심인 충청권에 위치해야 하며, 세계의 시장으로 성장한 중국과의 교역과 장래 남북간 경제협력 등을 감안해 그 기능을 대폭 확대해 줄 것 촉구

▪ 음식물쓰레기 소각로 설치허치 허가에 대한 주민호소

진 정 인	주 소	예산군 덕산면		
	성 명	○○○위원회 일동		
접 수 번 호	2013-2		처 리 결 과	종 결
접 수 일 자	2013. 2. 1		소 관 위 원 회	문화복지위원회
회 신 일 자	2013. 2. 18		처리관련부서	환경관리과

□ **진 정 요 지**

❍ 예산군 덕산면 광천리 소각로 설치 허가 관련 민원으로서

①예산군에

- 주민과의 약속을 무시하고 ㈜두비원의 음식물 쓰레기 소각장을 허가한 과정 공개
- 타지역 배출 쓰레기까지 처리할 수 있을 정도로 일일 처리량을 150톤으로 허가한 것은 기업만의 이익을 대변한 것이 아닌지에 대한 설명
- 제대로 된 환경조사를 통한 환경오염 방지대책 수립 촉구

②충청남도의 승인과정에서 환경영향평가, 환경보존대책 등을 관련법규에 의하여 철저히 검토하였는지 소명 요구

□ **처리(회신)내용**

❍ 관련법 검토 및 충청남도(관련부서) 의견 조회 결과

- 본 민원 관련 폐기물처리업 변경허가는 폐기물 관리법에 따라 기초자치단체(예산군수)가 처리한 것으로 확인되었음

❍ 아울러, 충청남도가 수리한 대기 및 폐수 배출 오염물질에 대한 방지시설 설치 및 배출은 법에서 정한 기준에 맞게 시설하거나 배출하도록 행정지도를 강화해 나가도록 촉구하겠음

▪ 충남도와의 진행 소송관련

진 정 인	주 소	천안시 동남구		
	성 명	(재)한국○○○		
접 수 번 호	2013-3		처 리 결 과	종 결
접 수 일 자	2013. 2. 5		소 관 위 원 회	문화복지위원회
회 신 일 자	2013. 2. 21		처 리 관 련 부 서	문화예술과

□ **진 정 요 지**

❍ 진정인((재)한국찬송가공회)은 충청남도와 '법인설립허가취소처분' 취소 소송 중으로

①진정인과 장기간 분쟁중에 있는 대한기독교서회, 예장출판사 측 소송 대리인인 법무법인 태평양을 충청남도의 소송대리인으로 선임한 것이 행정기관으로서의 공정성을 포기한 것이고,

②변호사 비용을 충청남도가 아니라 비법인측 한국찬송가공회(진정인은 '임의단체인 한국찬송가공회'라 표현)에서 부담한다는 의혹이 있다며 400명의 서명부와 함께 진정

□ **처리(회신)내용**

❍ 귀 법인의 민원을 검토한 결과, 충청남도와 진행중인 '법인설립 허가취소처분' 취소소송과 관련하여 충청남도의 소송대리인 선임의 공정성 및 변호사 비용과 관련한 의혹에 대한 진정으로 판단되며,

❍ 충청남도 관련부서 의견 조회 결과 충청남도 소송사무처리지침에 따라 소송대리인으로 지정하고, 그 비용은 충청남도 소송비용 지급 기준에 따라 지급됨을 알림

▪ 보령시 남포면 삼현리 마을회관 신축비 지원

진 정 인	주 소	보령시 남포면		
	성 명	주민 일동		
접 수 번 호	2013-4		처 리 결 과	이 첩
접 수 일 자	2013. 2. 13		소 관 위 원 회	-
회 신 일 자	2013. 2. 18		처 리 관 련 부 서	의사담당관실

□ **진 정 요 지**

❍ 삼현1리 마을회관은 1992년에 신축한 조적조 슬라브 건물로서, 노후화 및 협소한 공간 문제로 주민 이용에 많은 불편을 초래하고 있음

❍ 리모델링 비용은 1억원 정도, 신축은 리모델링 비용보다 조금 더 소요되는데 신축비를 지원받을 수 있도록 건의

□ **처리(회신)내용**

❍ 귀하에서 건의하신 「남포면 삼현1리 마을회관 신축비용 지원」관련 진정서의 내용을 검토한 바,

- 위 사항은 우리 도의회에서 직접 처리할 수 있는 사항이 아니므로
- 소관 기관인 보령시에서 접수.처리함이 타당할 것으로 판단되어 보령시장으로 하여금 처리하도록 이첩하였음을 알려드림

❍ 앞으로도 귀하의 민원이 해결될 수 있도록 지속적인 관심을 가지고 의정활동에 임하겠음

▪ 보령시 창동리 패러글라이딩 착륙장 마련 건의

진 정 인	주 소	보령시 동대동		
	성 명	이 ○ ○		
접 수 번 호	2013-5		처 리 결 과	종 결
접 수 일 자	2013. 3. 13		소 관 위 원 회	문화복지위원회
회 신 일 자	2013. 3. 26		처 리 관 련 부 서	체육진흥과

□ **진 정 요 지**

❍ 보령시 남포면 창동리 행글라이더 착륙장 마련 건의로서

①현재 사용하고 있는 착륙장(창동리 218번지 외 6필지)은 임대료 인상(연 150만원→200만원) 및 초중급자 착륙이 어려워 인근 불시착시 토지주에 건당 5만원을 부담해야 하는 등의 애로사항이 있어

②전국대회 유치 등을 위해서는 더 넓은 착륙장이 필요하여 창동리 205-1번지 외 7필지 또는 205-1번지 외 9필지에 착륙장 건설 요청

□ **처리(회신)내용**

❍ 관련법 검토 및 충청남도의 관련부서에 의견을 조회한 결과, 『보조금 관리에 관한 법률 시행령』제4조에 따라 체육진흥시설의 토지 매입을 위한 지원은 불가함을 알려드리며, 앞으로 도민체육진흥을 위해 더욱 더 관심을 갖도록 노력하겠음

▪ 마을인근 장항선 폐철도부지 농로로 계속사용 건의

진 정 인	주 소	보령시 남포면		
	성 명	유 ○ ○		
접 수 번 호	2013-6		처 리 결 과	종 결
접 수 일 자	2013. 3. 13		소 관 위 원 회	건설소방위원회
회 신 일 자	2013. 4. 13		처리관련부서	항만물류과

□ **진 정 요 지**

❍ 보령시 남포면 봉덕리 장항선 폐철로 이용관련 민원으로서

- 봉덕 1, 2리 일원 장항선 폐철로 주변 약1.5km를 그동안 마을 주민이 농로로 사용하였는데, 한국철도시설공단에서 외지인에 임대를 주어 농로로 이용이 어려워진바
- 이전과 같이 농로로 사용할 수 있도록 건의

□ **처리(회신)내용**

❍ 충청남도의 관련부서에 의견을 조회한 결과, 한국철도시설공단과 보령시 측에 주민이용에 불편이 없도록 협의 추진토록 조치 요구하였으며, 앞으로 주민 불편을 최소화 할 수 있도록 더욱 더 관심을 갖도록 노력하겠음

▪ 강경-연무 도로공사부지 수목장 훼손

진 정 인	주 소	논산시 취암동		
	성 명	박 ○ ○		
접 수 번 호	2013-7		처 리 결 과	종 결
접 수 일 자	2013. 3. 19		소 관 위 원 회	-
회 신 일 자	2013. 3. 22		처 리 관 련 부 서	의사담당관실

□ **진 정 요 지**

❍ 강경~연무 도로 확포장 공사관련으로

- 도로편입 예정부지에 인접한 수목장 훼손을 우려해 시공사(동부건설) 담당자에 사전에 유선으로 요구하였으나,
- 사유지임에도 착오로 도로공사를 진행하여 유실된 유골 및 수목의 원상회복 내지는 그에 따른 손해배상을 요구

□ **처리(회신)내용**

❍ 충청남도에 동일한 내용의 민원을 제기한 사항으로 『충청남도민원사무처리규정』에 따라 관련부서에서 경위 파악 후 회신하는 내용을 참고하시면 될 것으로 판단됨

❍ 앞으로 각종 공사시 불편을 초래하는 일이 없도록 더욱 더 관심을 갖도록 노력하겠음

▪ 가야곡 2농공단지 조성사업 부지내 종중묘 이전

진 정 인	주 소	논산시 가야곡면		
	성 명	류 ○ ○ 등		
접 수 번 호	2013-8		처 리 결 과	종 결
접 수 일 자	2013. 3. 19		소 관 위 원 회	-
회 신 일 자	2013. 3. 22		처리관련부서	의사담당관실

□ **진 정 요 지**

❍ 농공단지 조성관련 ·선영 이전에 따른 민원으로서

- 논산시에서 조성중인 가야곡2 농공단지 지구내 위치한 진정인의 선영 이전지를 찾지 못해 고충을 제기하며, 다른 곳에 농공단지 조성 희망

□ **처리(회신)내용**

❍ 논산시의회에 동일한 내용의 민원을 제기한 사항으로 『논산시의회 진정서 등 처리규정』에 의거 농공단지 조성사업 시행자인 논산시의 의견조회 후 시의회에서 회신하는 내용을 참고하시면 될 것으로 판단됨

❍ 앞으로 농공단지 조성 등 각종 사업시 도민 불편을 최소화 할 수 있도록 더욱 더 관심을 갖도록 노력하겠음

▪ 도시자연공원 피해관련

진 정 인	주 소	서울특별시 강동구		
	성 명	전국 ○ ○ ○		
접 수 번 호	2013-9		처 리 결 과	종 결
접 수 일 자	2013. 4. 3		소 관 위 원 회	-
회 신 일 자	2013. 4. 13		처리관련부서	의사담당관실

□ **진 정 요 지**

❍ 전국에 장기미집행 도시공원을 소유하고 있는 토지주들의 모임인 "전국도시공원 피해자 연합"이라는 단체의 민원으로

- 장기 미집행 도시계획시설 해제 권고제도 시행에 따라 그 동안 제한되어온 재산권 사용이 가능하도록 희망하며,
- 도시자연공원 제도의 문제점 제기 및 관련 정책 건의

□ **처리(회신)내용**

❍ 충청남도에 동일한 내용의 민원을 제기한 사항으로

- 『충청남도민원사무처리규정』에 따라 관련부서에서 회신하는 내용을 참고하시면 될 것으로 판단되며, 앞으로 각종 규제로 인한 불편해소를 위해 더욱 더 관심을 갖도록 노력하겠음

▪ 금강해저터널공사 반대

진 정 인	주 소	서천군 장항읍		
	성 명	방 ○ ○		
접 수 번 호	2013-10		처 리 결 과	종 결
접 수 일 자	2013. 4. 4		소 관 위 원 회	-
회 신 일 자	2013. 4. 13		처리관련부서	의사담당관실

□ **진 정 요 지**

❍ 금강해저터널 공사 진행관련 민원으로

- 주민들의 청구로 감사원에서 감사개시를 결정(2013.3.15.)하여 절차가 진행 중이나,
- **군장에너지(주) 측에서 공사를 강행하고 있어 앞으로 절차상의 문제가 발견된다 하더라도 원상회복이 어려울 것으로 예상되는바, 공사 중단 및 환경에 미치게 될 영향에 대한 조사 촉구**

□ **처리(회신)내용**

❍ 충청남도(항만물류과)에 동일한 내용의 민원을 제기한 사항으로 『충청남도민원사무처리규정』에 따라 관련부서에서 회신하는 내용을 참고하시면 될 것으로 판단되며, 각종 공사로 인한 주민 피해를 최소화 할 수 있도록 더욱 더 관심을 갖도록 노력하겠음

▪ 학원의 설립운영 및 과외교습에 관한 조례개정

진 정 인	주 소	태안군 원북면		
	성 명	김 ○ ○		
접 수 번 호	2013-11		처 리 결 과	종 결
접 수 일 자	2013. 4. 15		소 관 위 원 회	교육위원회
회 신 일 자	2013. 5. 28		처 리 관 련 부 서	도 교육청 평생교육행정과

□ **진 정 요 지**

❍ 민원인은 태안에서 기숙학원 운영중으로

- 경기·충북·강원·경남교육청 등과 달리 충남교육청은 '충청남도 학원의 설립·운영 및 과외교습에 관한 조례'로 방학 중 재학생들이 기숙학원에서 수업하는 것을 제한하고 있는 바, 이를 허용하는 방향으로 조례개정 희망

※ 충청남도의회 홈페이지「의회에 바란다」게시 사항

□ **처리(회신)내용**

❍ 충청남도교육청의 관련부서에 의견을 조회한 결과 기숙학원 등록 상담 시 이에 대해 충분히 설명하였고, 전국 17개 광역 자치단체 중 9개 단체는 이를 제한하고 있는바, 이는 학생들의 방학기간 중 다양한 체험활동 및 취미활동으로 인한 소질 계발 및 사교육비 절감 효과가 개인의 이익 추구에 비해 크다고 판단하였기 때문임

❍ 따라서 조례 개정은 어렵다는 말씀을 드리며, 앞으로 충분한 검토를 위해 정책과제 등으로 연구하도록 노력하겠음

▪ 간도협약에 대한 일본의 책임 관련 결의 촉구

진 정 인	주 소	서울특별시 광진구		
	성 명	김 ○ ○		
접 수 번 호	2013-12		처 리 결 과	자체 종결
접 수 일 자	2013. 5. 3		소 관 위 원 회	-
회 신 일 자	2013. 5. 3		처 리 관 련 부 서	의사담당관실

□ **진 정 요 지**

❍ 일본은 1909년 9월 4일 일본과 청국 간에 체결한 간도 협약에 의하여 발생된 조선의 손해에 대하여 그 권한을 승계한 대한민국에게 배상할 것을 촉구

❍ 1905년 11월 17일 일본과 조선간에 체결된 외교권 위임조약(속칭 을사보호조약)은
1.당시 조선의 군주였던 고종황제가 헤이그 만국평화회의에 이준, 이위종을 파견하는 등, 이 조약을 무효화시키기 위하여 온갖 노력을 기울인 역사적 사실이 명백하고
2.조약 서류에 고종황제의 싸인이나 국새가 찍혀있지 않은 사실이 또한 명백하다

❍ 따라서 을사년의 조약이 무효로 판명된 이상 그 행위로 인하여 발생된 조선의 모든 손해를 행위자인 일본이 피해자인 조선을 승계한 대한민국에게 배상하여야 함을 천명하며 빠른 시일내에 그 배상의 범위와 배상방법에 대한 협상에 나설 것을 촉구

□ **처리(회신)내용**

❍ 본 건은 중앙정부 차원에서 대응할 사항으로 판단되어 자체종결 처리함

▪ 보령 원산도 해수욕장 소나무 식재관련

진 정 인	주 소	경북 영덕군 / 서울 송파구		
	성 명	남 ○ ○ , 장 ○ ○		
접 수 번 호	2013-13, 15		처 리 결 과	종 결
접 수 일 자	2013.5.20/5.21		소 관 위 원 회	문화복지위원회
회 신 일 자	2013. 6. 5		처 리 관 련 부 서	도유림관리사업소

□ **진 정 요 지**

❍ 보령 원산도해수욕장 관련 비슷한 내용의 민원 2건으로서 주요 내용은
①도유림관리사무소에서 도로폭을 4~8m 정도 좁게 남기고 소나무를 식재하고 있고, 도로 또한 구불구불하게 만들어 놓고 있어 향후 방문객 증가 시 이용에 불편이 예견됨
②백사장 주변 소나무 식재에 쓰레기가 섞인 흙을 사용하여 불결한 환경이 조성되고 나무 성장에도 영향이 있을 것이라는 우려와 함께 소나무를 심고 담을 쳐놓아 활용도를 떨어뜨린다는 의견 제시
③해수욕장 주변 적치되거나 매립된 쓰레기 처리 요구 등
※ 충청남도의회 홈페이지「의회에 바란다」게시 사항

□ **처리(회신)내용**

❍ 관련부서인 충청남도 도유림관리사무소의 검토결과와 의회에서 현장을 확인한 결과,
- 원산도해수욕장 인근 통행로는 농지경작에 지장이 없도록 존치는 가능하나 추가 확장이나 직선화는 불가능한 것으로 담당부서로부터 회신되었으며,
- 현장 확인 결과, 쓰레기로 인한 소나무 피해가 발생하지 않도록 식재와 관련된 해양.생활쓰레기 등은 처리하였고 흙과 유기질 비료를 혼합하여 식재함으로써 현재 생육 상태가 양호함을 알려 드림

고남, 영목, 안면태양광발전소 인허가 건

진 정 인	주 소	태안군 고남면		
	성 명	최 ○ ○		
접 수 번 호	2013-14		처 리 결 과	종 결
접 수 일 자	2013. 5. 20		소 관 위 원 회	농수산경제위원회
회 신 일 자	2013. 5. 23		처 리 관 련 부 서	전략산업과

□ **진 정 요 지**

❍ 고남, 영목, 안면 태양광발전소 인허가 관련 건

- 3개 발전소 인허가 과정에서 주민설명회시 정확한 사업장소 등에 대한 설명이 부족하였고, 시행회사의 기술·재무능력에 대한 충분한 검토가 이루어지지 않았으며, 중앙부처 허가를 피하기 위해 발전소를 3개로 분리해 신청한 것으로 보여 이에 대한 명확한 조사 요구
- 한 필지에 두 개의 발전소를 인허가 하였으며, 불부합 지역으로 고시된 지번에 허가를 해준 데 대한 문제 제기
- 주민건강 및 양식장·농경지 피해가 우려되는데 이에 대한 충분한 검토없이 허가해주었다는 주장과 함께 이에 대한 설명 및 허가 취소 요구

□ **처리(회신)내용**

❍ 지역주민.사업자간 중립적 위치에서 지속적인 지역여론 수렴 등 추적관리로 중재 합의 타결(주민의 추가 요구사항 사업자 수용)

❍ 모든 민.형사상 고소.고발 및 행정소송 취하 합의, 주민대표와 사업자간 이행조건 협약서 서명('13. 5. 23)

내용불분명

진 정 인	주 소	공주시 신관동		
	성 명	유 ○ ○		
접 수 번 호	2013-16		처 리 결 과	불 수 리
접 수 일 자	2013. 5. 21		소 관 위 원 회	-
회 신 일 자	2013. 5. 28		처 리 관 련 부 서	의사담당관실

□ **진 정 요 지**

❍ 본 민원은 이해할 수 없는 글을 나열하였으며, 우리 도의회와 해당사항이 없음

□ **처리(회신)내용**

❍ 위 진정서는「충청남도의회진정서등처리규정」제5조 제1항 제6호 '진정인(다수인의 경우 그 대표자)의 주소, 성명 및 진정서의 내용이 분명하지 아니한 것'에 해당하여 불수리 처리

▪ 장애인 수당 지급관련

진 정 인	주 소	논산시 채운면	
	성 명	김 ○ ○	
접 수 번 호	2013-17	처 리 결 과	이 첩
접 수 일 자	2013. 5. 26	소 관 위 원 회	-
회 신 일 자	2013. 5. 27	처 리 관 련 부 서	의사담당관실

□ **진 정 요 지**

❍ 이중 지급된 장애인수당의 반납과 관련하여 논산시청 사회복지과 담당직원 중징계 요청 건의

□ **처리(회신)내용**

❍ 우리도(의회)의 처리사항이 아니라 판단되며, 관련규정에 의하면 불수리 사항이나,

- 우리 지역민들의 애로사항을 전달하는 차원에서 불수리 처리보다는 논산시에 이첩하여 처리토록 하는 것이 타당할 것으로 판단되어 이첩하였음

▪ 한내초등학교 운동장 배수 및 우레탄 트랙 설치 건의

진 정 인	주 소	보령시 남곡동	
	성 명	류 ○ ○ 등	
접 수 번 호	2013-18	처 리 결 과	종 결
접 수 일 자	2013. 6. 13	소 관 위 원 회	교육위원회
회 신 일 자	2013. 7. 24	처 리 관 련 부 서	체육진흥과 도 교육청 체육문화건강과

□ **진 정 요 지**

❍ 보령시 한내초등학교 운영위원장이 학부모 243명의 서명과 함께

- 운동장이 도로보다 낮아 우천시 배수가 되지 않아 체육활동 및 등하교시 애로사항이 있다며 배수관거 설치 및 우레탄 트랙 설치 건의

□ **처리(회신)내용**

❍ 충청남도 및 충청남도교육청 관련부서에 의견을 조회한 결과,

- 운동장 생활체육시설 지원은 문화체육관광부(국민체육진흥공단) 광역 지역발전특별회계 사업으로 2014년도 사업신청이 완료된 상태이며, 이는 시·군비 부담이 선행되어야 하므로 보령시를 통해 신청해야 됨을 알려드림
- 향후 충청남도교육청에서 한내초등학교를 방문 후 학교 운동장 상태를 점검하여 학교운동장 현대화 사업 추진을 검토 후 필요시 국민체육진흥공단 사업으로 추진 될 수 있도록 안내하고, 시급한 부분 공사가 필요할 경우에 빠른 시일 내에 조치를 취할 계획임을 답변받았음

▪ 출향충청인 자녀 장학기금 예산지원 요청

진 정 인	주 소	서울특별시 중구		
	성 명	충 청 ○ ○ ○ ○		
접 수 번 호	2013-19		처 리 결 과	종 결
접 수 일 자	2013. 6. 18		소 관 위 원 회	-
회 신 일 자	2013. 7. 24		처리관련부서	의사담당관실

□ **진 정 요 지**

❍ 출향 충청인들의 자녀에게 장학금 지원을 하고 있는 재단법인 ○○○○○○재단에서

- 장학금 확대지원을 위해 충청남도(기획관리실)에 1억원의 예산지원을 요청하는 민원을 제기하면서, 의회에는 이의 협조를 당부하는 민원을 병행 제기함

□ **처리(회신)내용**

❍ 충청남도 관련부서(기획관리실)에서 장학기금 마련을 위한 예산심의 등의 요구가 있을 때 적극 검토하도록 하겠으며, 앞으로 출향 충청인 자녀들 지원을 위해 최선을 다하도록 노력하겠음

▪ 동학농민 기념관 건립 건의

진 정 인	주 소	태안군 태안읍		
	성 명	노 ○ ○		
접 수 번 호	2013-20		처 리 결 과	종 결
접 수 일 자	2013. 6. 26		소 관 위 원 회	-
회 신 일 자	2013. 7. 24		처리관련부서	의사담당관실

□ **진 정 요 지**

❍ 태안읍발전협의회에서 동학농민혁명운동의 근원지가 태안임이 밝혀진 바 있다며,

- 태안을 관광 명소로 알리는 계기 마련 및 주민소득 증대를 위해 동학농민혁명 기념관 건립 건의

□ **처리(회신)내용**

❍ 충청남도(문화예술과)에 동일한 내용의 민원을 제기한 사항으로 『충청남도민원사무처리규정』에 따라 관련부서에서 회신하는 내용을 참고하시기 바라며, 앞으로 관련 협의가 있을 경우 적극 협조하도록 노력하겠음

▪ 폐 염전을 활용한 함초 자원화 사업 건의

진 정 인	주 소	보령시 주포면	
	성 명	최 ○ ○	
접 수 번 호	2013-21	처 리 결 과	종 결
접 수 일 자	2013. 6. 26	소 관 위 원 회	-
회 신 일 자	2013. 7. 24	처리관련부서	의사담당관실

□ **진 정 요 지**

❍ 보령함초영농조합법인에서 폐 염전을 활용한 함초 자원화 사업 계획을 제시하며
- 사업 예정지인 폐 염전이 대기업 소유로 이의 임대를 위해 충남도의 중재 요청

□ **처리(회신)내용**

❍ 충청남도(수산과)에 동일한 내용의 민원을 제기한 사항으로 『충청남도민원사무처리규정』에 따라 관련부서에서 회신하는 내용을 참고하시기 바라며, 앞으로 지역경제 활성화를 위한 각종 사업추진 불편해소에 더욱 더 관심을 갖도록 노력하겠음

▪ 백제문화관광단지 특정지역 효력상실 고시 요청

진 정 인	주 소	공주시 교동	
	성 명	이 ○ ○	
접 수 번 호	2013-22	처 리 결 과	종 결
접 수 일 자	2013. 7. 11	소 관 위 원 회	-
회 신 일 자	2013. 7. 24	처리관련부서	의사담당관실

□ **진 정 요 지**

❍ 공주시 이종대 외 503명이 백제문화관광단지 특정지역 지정으로 그동안 재산권 행사를 할 수 없었다며,
- 웅진동 임610-1번지 일대에 대한 특정지역 효력 상실 고시 요청

□ **처리(회신)내용**

❍ 본 건은 충청남도(관광산업과)에 동일한 내용의 민원을 제기한 사항으로 『충청남도민원사무처리규정』에 따라 관련부서에서 회신하는 내용을 참고하시기 바라며, 앞으로 각종 규제로 인한 주민 불편을 최소화 할 수 있도록 더욱 더 관심을 갖도록 노력하겠음

▪ 아산시 북한이탈주민 정착지원센터 관련

진 정 인	주 소	아산시 읍내동	
	성 명	○ ○ ○ 모임	
접 수 번 호	2013-23	처 리 결 과	종 결
접 수 일 자	2013. 8. 8	소 관 위 원 회	-
회 신 일 자	2013. 8. 23	처 리 관 련 부 서	의사담당관실

□ **진 정 요 지**

❍ 아산시 북한이탈주민 자조모임'에서 아산시 북한이탈주민 정착지원센터장에 대해 제기한 민원으로서,

- 자조모임 결성과 관련하여 총대표 선출문제로 센터장이 자조모임 지원을 반대하고, 일방적으로 자조모임 폐지 공고를 문자로 발송하였으며, 면담을 위한 방문시 다른 단체를 통한 방해를 하고 센터 조직 및 운영과 관련하여 독단적이라고 주장하며 이에 대한 해결 요청

□ **처리(회신)내용**

❍ 충청남도(자치행정과)에 동일한 내용의 민원을 제기한 사항으로 『충청남도민원사무처리규정』에 따라 관련부서에서 회신하는 내용을 참고하시기 바라며, 앞으로 북한이탈주민에 대한 지원업무가 보다 합리적으로 운영될 수 있도록 노력하겠음

▪ 철도민영화 정책 관련

진 정 인	주 소	서울특별시 용산구	
	성 명	박 ○ ○	
접 수 번 호	2013-24	처 리 결 과	종 결
접 수 일 자	2013. 8. 13	소 관 위 원 회	건설소방위원회
회 신 일 자	2013. 8. 27	처 리 관 련 부 서	도로교통과

□ **진 정 요 지**

❍'KTX민영화저지 범국민대책위'에서 국토교통부의 철도민영화 정책에 제기한 민원으로서

- 국토교통부가 발표한 '철도산업 발전방안'은 고속철도 노선과 일부 흑자노선을 제외한 나머지 지역노선 폐쇄 및 일반열차 축소를 초래해 지역민의 교통편익에 심각한 악영향을 미칠 것이 분명함에도 철도민영화를 일방적으로 추진하고 있다고 주장하며,
- 민영화에 따른 지역운행 노선의 정상유지 대안 마련 방안 논의여부 및 철도민영화 추진 반대 결의안 채택의향이 있는지 문의

□ **처리(회신)내용**

❍ 충청남도(도로교통과)에 동일한 내용의 민원을 제기한 사항으로
『충청남도민원사무처리규정』에 따라 관련부서에서 회신한 바와 같이 정부의 철도민영화계획은 없는 것으로 확인되었기 알려드리며, 앞으로 도민들의 불편이 최소화 될 수 있도록 노력하겠음

▪ 충청남도 택시산업 발전 지원조례 제정 건의

진정인	주 소	예산군 예산읍		
	성 명	김 ○ ○, 김 ○ ○		
접수번호	2013-25		처리결과	종결
접수일자	2013. 8. 21		소관위원회	건설소방위원회
회신일자	2013. 9. 16		처리관련부서	도로교통과

□ **진 정 요 지**

❍ 충청남도 택시운송사업조합과 충남개인택시운송사업자가 공동으로 택시산업 발전 지원조례 제정을 건의한 민원으로써

- 충청남도 택시정책을 종합적으로 추진하는데 필요한 기본사항을 규정하고 택시사업 활성화에 기여함을 목적으로 충청남도 택시사업발전 지원 조례 제정 요청

□ **처리(회신)내용**

❍ 현재 택시활성화를 위한 법률안이 국회에 계류 중에 있어, 우리 의회에서 먼저 조례를 제정하기 보다는 국회의 법률안 통과 상황에 따라 법에 근거한 발전적인 조례가 필요하다고 사료되며, 앞으로 택시산업이 활성화 될 수 있도록 기원하겠음

▪ 산지일시 사용 변경신청서 불허가에 대한 민원

진정인	주 소	태안군 태안읍		
	성 명	변 ○ ○		
접수번호	2013-26/30		처리결과	26)종결 / 30)불수리
접수일자	2013. 8. 21		소관위원회	26)문화복지위원회 30)의사담당관실
회신일자	2013. 9. 11		처리관련부서	충청남도감사위원회

□ **진 정 요 지**

❍ 충남 태안군 근흥면 두야리 산 118번지 외 2필지의 산지 일시사용(규석 채광목적) 허가신청에 대한 불허가 처분에 대하여 감사 요청

□ **처리(회신)내용**

❍ 본 민원은 태안군 근흥면 두야리 산 118번지 규석채광 목적의 산지일시 사용변경 신청서 불허가 처분에 대해 감사를 요청한 내용으로, 현재 충청남도감사위원회에서 감사가 진행중이며, 감사결과는 추후 충청남도감사위원회에서 알려드릴 예정임

❍ 또한 귀하께서 2013. 9. 6 추가로 제출하신 감사요청 추가(증빙서류) 건은 『충청남도의회진정서등처리규정』제5조 제1항 제4호의 규정에 따라 동일한 내용의 중복민원으로 수리할 수 없음을 회신함

▪ 요양병원내 장례식장 시설 반대 서명 건

진 정 인	주 소	태안군 태안읍		
	성 명	27)남문3구 태안삼성아파트 입주자 대표 28)남문1리 주민일동		
접 수 번 호	2013-27, 28		처 리 결 과	이 첩
접 수 일 자	2013. 8. 26/9. 4		소 관 위 원 회	-
회 신 일 자	2013. 9. 4/9. 5		처 리 관 련 부 서	의사담당관실

□ **진 정 요 지**

❍ 남문리 3구 태안삼성아파트 입주민들과 남문1리 주민일동은 인근 태안 의료재단 소속 현대요양병원 내 장례식장 시설 설치운영시 입주민의 행복추구권침해, 재산권침해 및 극심한 교통 혼잡이 발생될 수 있다는 이유로 장례시설 설치반대 서명 건

□ **처리(회신)내용**

❍ 요양병원 내 장례식장 설치를 반대하는 사항으로 주민일동과 장례식장 영업자, 허가권자인 태안군수가 협의하여 처리할 사항으로 판단됨. 따라서 장례식장 설치를 허가한 태안군수(참조: 도시건축과장)로 하여금 처리하도록 이첩하였음

▪ 농업기반공사 및 재해예방을 위한 교촌리 배수로정비공사 건의

진 정 인	주 소	논산시 노성면		
	성 명	정 ○ ○		
접 수 번 호	2013-29		처 리 결 과	종 결
접 수 일 자	2013. 9. 4		소 관 위 원 회	-
회 신 일 자	2013. 9. 16		처 리 관 련 부 서	의사담당관실

□ **진 정 요 지**

❍ 교촌리 351-1번지 배수로는 노성산에서 내려오는 우수 및 마을에서 유입하는 오수를 옥천[지방하천]으로 유입시키는 주요배수로이나 배수로가 정비되지 않아 토사퇴적, 사면유실 등으로 집중호우시 제방 붕괴로 인한 피해방지를 위해 배수로 정비 요구

□ **처리(회신)내용**

❍ 충청남도(농촌개발과)에 동일한 내용의 민원으로 제기한 사항으로 『충청남도민원사무처리규정』에 따라 관련부서에서 회신하는 내용을 참고하시기 바라며, 앞으로 지역주민의 불편해소에 더욱 더 관심을 갖도록 노력하겠음

▪ 충청남도 여객자동차 운송사업 보조금 지원 조례개정 건의

진 정 인	주 소	예산군 예산읍		
	성 명	김 ○ ○, 김 ○ ○		
접 수 번 호	2013-31		처 리 결 과	종 결
접 수 일 자	2013. 9. 6		소 관 위 원 회	건설소방위원회
회 신 일 자	2013. 9. 11		처리관련부서	도로교통과

□ **진 정 요 지**

❍ 충청남도택시운송사업조합과 충남개인택시운송조합이 공동으로 여객자동차 운송사업 보조금 지원 조례 개정 건의한 민원으로써

- 충청남도 여객자동차 운송사업 보조금 지원 조례가 타 시.도와 같이 조속히 개정해 줄 것 요청

□ **처리(회신)내용**

❍ 현재 택시활성화를 위한 법률안이 국회에 계류 중에 있어, 우리 의회에서 먼저 조례를 제정하기 보다는 국회의 법률안 통과 상황에 따라 법에 근거한 발전적인 조례가 필요하다고 사료되니, 이 점 양지하여 주시기 바라며, 앞으로도 택시산업이 활성화 될 수 있도록 기원함

▪ 하도급 거짓통보 관련 질의

진 정 인	주 소	대전시 중구		
	성 명	윤 ○ ○		
접 수 번 호	2013-32		처 리 결 과	종 결
접 수 일 자	2013. 11. 28		소 관 위 원 회	-
회 신 일 자	2013. 12. 4		처 리 관 련 부 서	의사담당관실

□ **진 정 요 지**

❍ 충남 소재 건설(주)의 하도급 거짓통보에 대한 질의사항

- 건설산업기본법 제29조 4항에는 원도급자는 하도급 사항을 발주자에게 통보토록 되어있고, 건설공사 하도급 심사기준에는 하도급 산정시 하도급 부분금액을 반드시 포함시켜야 할 항목들이 명확하게 규정하고 있으나
- 원도급자가 발주자에게 하도급 통보시 계약의 적정성 심사를 피하기 위해 하도급율이 65%인 하도급 공사 일부 간접비 금액을 고의로 누락시켜서 하도급율을 82%라고 통보하였다면 거짓통보가 맞는지 여부

□ **처리(회신)내용**

❍ 충청남도(건설정책과)에 동일한 내용의 민원을 제기한 사항으로
『충청남도민원사무처리규정』에 따라 관련부서에서 회신하는 내용을 참고하시기 바라며, 도의회에서는 관련부서에서 귀하의 민원이 관련규정에 따라 적합하게 처리되도록 당부하겠으니 양해하여 주시기 바람

낙협 육성우 전문목장 추진반대 주민의견 제출

진정인	주 소	당진시 송산면	
	성 명	김 ○ ○	
접수번호	2013-33	처리결과	종결
접수일자	2013. 12. 4	소관위원회	농수산경제위원회
회신일자	2013. 12. 5	처리관련부서	축산과

□ **진 정 요 지**

❍ '송산 낙협육성우전문목장 반대대책위'에서는 당진낙농축산업협동조합에서 송산면 무수리 824-3~6, 825-6~9번지 육성우 전문목장 추진 반대
- 기존 쓰레기매립장, 재활용품 선별장, 음식물류처리시설, 축산분뇨처리시설 등 혐오시설 밀집
- 우사까지 들어올 경우 인근에 위치한 인근학교 및 주민에 이르기까지 환경오염, 가축전염병 등 예상되는 피해는 감당하기 어려움
- 우량농지에 농산물 생산이 아닌 축산시설이 들어오는 것에 대하여 강력히 반대하며 어떠한 실력저지도 불사할 것을 밝힘

□ **처리(회신)내용**

❍ 우리도 의회에서 검토한 바
- 2013년도 제2회 추경예산에 편성된 사업비(도비)를 삭감하여 사업의 타당성을 재검토하게 하는 등 지역주민들의 의견이 충분히 수렴되도록 조치하였으며, 주민 여러분들의 불편이 해소될 수 있도록 관심을 가지고 대처해 나갈 계획임

갓배마을 공군사격장 환경피해 대책 요구 건의

진정인	주 소	보령시	
	성 명	○○ 일동	
접수번호	2013-34	처리결과	종결
접수일자	2013. 12. 9	소관위원회	문화복지위원회
회신일자	2013. 12. 26	처리관련부서	환경정책과

□ **진 정 요 지**

❍ 보령시 의회로부터 보령시 신흑동「갓배마을 공군사격장 환경피해 대책」건의
- 공군사격장으로 인한 소음피해, 해양생태계 피해, 비정상적 암환자 발생 등 주민 피해가 매우 심각함에도 불구하고 지금까지 계속해서 공군사격장으로 사용하고 있어
- 갓배마을 주민들의 건강역학조사 및 해양정밀 조사 실시
- 공군사격장 이전
- 민관군 및 환경전문가로 구성된 협의체 및 대책반 구성운영 등 「갓배마을 공군사격장 환경피해 대책」촉구 건의

□ **처리(회신)내용**

❍ 충청남도지사로부터 의견을 받은 결과, 중앙분쟁조정위원회 재정결과(2014.4월중)에 따를 예정이며, 암 검진 등 주민 건강조사 및 자체 해양오염 정밀조사를 할 경우에는 주민이 추천하는 전문가들이 참여하는 방안을 적극 검토하고 있음

❍ 공군사격장 이전은 국방부에서도 별다른 계획이 없는 상태임 귀 의회에서 민관군 및 환경전문가가 참여하는 협의체 또는 대책반 구성이 필요할 경우, 긴밀히 공조하는 등 지속적인 관심을 갖고 협력해 나갈 계획임

■ 강경~연무간 도로확포장공사로 인한 피해보상금 지급관련

진 정 인	주 소	논산시 채운면	
	성 명	김 ○ ○	
접 수 번 호	2014-1	처 리 결 과	이 첩
접 수 일 자	2014. 1. 17	소 관 위 원 회	-
회 신 일 자	2014. 1. 20	처 리 관 련 부 서	의사담당관실

□ **진 정 요 지**

❍ 논산시 채운면에 사는 김남영은「강경~연무간확포장공사」로 인해 본인에게 피해를 줬음에도 종합건설사업소 관계자들은 피해보상금을 지급할 수 없다고 하니

❍ 의장님께서 종합건설사업소 시설1과(635-7535) 문의하여 피해보상금 750만원을 통장으로 지급해줄 것을 지시 요청

□ **처리(회신)내용**

❍ 강경~연무간 도로확포장공사로 인한 피해보상금 지급」관련 내용을 검토한 바, 우리 도 의회에서 직접 처리할 수 있는 사항이 아니므로,

❍ 소관 기관인 충청남도 종합건설사업소로 이첩하였으니 회신하는 내용을 참고하시기 바라며, 우리 도의회에서는 귀하의 민원이 관련규정에 따라 적법하게 처리되도록 당부하였으니 양해하여 주시기 바람

■ 충청남도축산기술연구소 인접 부동산 매수 신청

진 정 인	주 소	공주시 반포면	
	성 명	권 ○ ○	
접 수 번 호	2014-2	처 리 결 과	이 첩
접 수 일 자	2014. 2. 10	소 관 위 원 회	-
회 신 일 자	2014. 2. 11	처 리 관 련 부 서	의사담당관실

□ **진 정 요 지**

❍ 축산기술연구소가 설립되면서 농지로 다니던 도로가 폐쇄되어 연구소 정문으로 출입

❍ 농지가 우사동으로부터 약 50m 거리에 있어 농사일로 인한 출입이 잦아 질병(AI, 구제역 등) 전염시키지 않을까 우려, 축산연구소 내에서 구제역이 발생하여 출입이 금지되어 농작물 관리하지 못하여 피해를 보게 됨

❍ 청양군 정산면 학암리 ○○번지 충청남도축산기술연구소 인접한 토지에 대하여 매수 신청

□ **처리(회신)내용**

❍ 귀하께서 건의하신「부동산 매수 신청」관련 내용을 검토한바, 우리 도 의회에서 직접 처리할 수 있는 사항이 아니므로,

- 소관 기관인 충청남도축산기술연구소에 이첩하였으니 회신 내용을 참고하시기 바라며, 우리 도의회에서는 귀하의 민원이 해결될 수 있도록 적극적으로 검토하도록 당부하였음

▪ 공주시 송선동 일원 송선일반 산업단지 고시 취소

진 정 인	주 소	공주시 송선동		
	성 명	○○○ 주민일동		
접 수 번 호	2014-3		처 리 결 과	종 결
접 수 일 자	2014. 3. 7		소 관 위 원 회	농수산경제위원회
회 신 일 자	2014. 3. 18		처리관련부서	투자입지과

□ **진 정 요 지**

❍ 공주시 송선동 주민 일동은 2013.12.30. 충청남도 고시 제2013-453호 승인 고시된 송선동 산 32-49번지 일원의 314.3792㎡의 일반 산업단지 조성을 반대하며, 산업단지 인가를 즉시 취소해줄 것을 요청

□ **처리(회신)내용**

❍ 송선동 주민께서 건의한「송선 일반 산업단지 조성반대 및 고시 취소」민원에 대하여 충청남도지사로부터 의견을 받은 결과, 본 산업단지는 적법한 행정절차를 거쳐 승인 고시된 단지로 지정 철회는 어려운 것으로 사료됨

❍ 우리 도의회에서는 관련부서로 하여금 환경 오염물질이 적법하게 배출되어 주민들이 피해를 입지 않도록 지도감독에 만전을 기하도록 당부하였으니 양지하여 주시기 바람

▪ 도교육청 출입문 폐쇄관련 도지사와 의장 답변 요청

진 정 인	주 소	보령시 주공로		
	성 명	이 ○ ○		
접 수 번 호	2014-4		처 리 결 과	이 첩
접 수 일 자	2014. 3. 13		소 관 위 원 회	-
회 신 일 자	2014. 3. 14		처 리 관 련 부 서	의사담당관실

□ **진 정 요 지**

❍ 충청남도교육청의 출입문을 모두 폐쇄하고 현관만 개방한 이유를 묻고, 답변은 도지사와 의회 의원에게 직접 받고 싶으니 충남도청 도지사 비서실과 의회 의장 비서실로 접수 요청

□ **처리(회신)내용**

❍ 귀하에서 우리 도의회에 전화로 제기 하신 「충청남도교육청 출입문 폐쇄」관련 민원은

❍ 충청남도교육청에 보내어 회신하도록 하였음을 알려드리며,

❍ 앞으로 청사 이용에 불편을 끼치지 않도록 당부하였음

▪ 행정심판위원회 재결 세부내용 공개 요청

진 정 인	주 소	홍성군 홍성읍		
	성 명	이 ○ ○		
접 수 번 호	2014-5		처 리 결 과	종 결
접 수 일 자	2014. 3. 25		소 관 위 원 회	행정자치위원회
회 신 일 자	2014. 4. 10		처리관련부서	교육법무담당관실, 총무과

□ **진 정 요 지**

❍ 행정심판위원회 재결서 통지 내용이, 행정심판 당일 참석 했을 당시의 분위기와 상반된 결론이 도출되어, 합당한 근거가 부족해 행정심판 위원의 명단과 발언내용을 도에 공개해 달라고 요청하였으나, 담당 공무원 "개인의 사생활의 비밀 또는 자유를 침해할 우려가 있다고 인정되는 정보"라며 공개 거부, 어찌 위원 명단과 발언내용이 사생활 및 자유를 침해한다는 것인지 이해할 수 없으니

❍ 행정심판 위원의 명단과 소속, 직책 및 발언내용을 공개해 줄 것을 요청

□ **처리(회신)내용**

❍ 귀하께서 요청하신 민원에 대하여 충청남도지사로부터 처리결과를 받아 본 결과, 행정심판위원회 위원들의 개인정보(명단, 소속, 직책 등) 및 발언내용을 요청한 것으로써, 본 건은 적법하게 처리된 것으로 확인되었음.

❍ 귀하께서도 아시다시피 요즘 사회적으로 개인정보 보호가 매우 중요하게 다루어지고 있으며, 「공공기관의 정보공개에 관한 법률」제9조제1항제6호의 규정에 의하여 개인정보가 엄격히 보호되고 있고, 보호를 받을 권리도 제도적으로 보장되었으며

❍ 도에서는 귀하의 민원을 처리하기 위해 정보공개심의회를 개최하는 등 노력을 기울였으나, 행정심판위원들의 발언내용과 개인정보는 무엇보다도 우선하여 보호되어야 한다는 결정이 내려져 요청하신 정보를 제공하지 못한 것으로 파악되었음

❍ 우리 도의회에서도 귀하께서 요청한 정보를 제공하기 위하여 다각적으로 검토하였으나, 도지사가 관련 법령에 의하여 적법하게 처리한 사항에 대하여는 도의회에서도 강제할 수 있는 권한이 없음을 알려드리니 널리 이해하여 주시기 바람

▪ 2014~2015년 태안군(나치도) 어장이용개발계획에 대한 부동의

진 정 인	주 소	보령시 오천면		
	성 명	○○자율관리공동체		
접 수 번 호	2014-6		처 리 결 과	종 결
접 수 일 자	2014. 4. 25		소 관 위 원 회	
회 신 일 자	2014. 4. 28		처 리 관 련 부 서	의사담담당관실

□ **진 정 요 지**

❍ 태안군 어장이용개발계획이 신청된 나치도 지역해상은 저희 서해잠수기업계(37척)가 현재에도 조업하는 지역이나 무분별한 어장이용개발 등으로 어업분쟁과 많은 민원발생이 내재되어있으므로 부동의 하오며, 과도한 대체 신어장 개발하여 조업장 상실로 인한 마찰과 피해를 야기하는 것보다

❍ 기존 양식장을 활용.개선하여 이해당사자 어민과 해당업계의 경제적 타격을 예방하고 어업인간의 갈등을 해소.조정하여야 하며, 추후 어장이용개발에 있어서도 충분한 의견 검토와 심의로 지양되어야할 사항으로 사료되오니 상기 어장을 재검토(부동의) 해줄 것을 건의

□ **처리(회신)내용**

❍ 2014~2015년 태안군(나치도) 어장이용개발계획관련 민원에 대하여 충청남도지사로부터 의견을 받은 결과 귀 공동체 의견과 태안군의 의견을 종합적으로 검토하여 처리할 계획임을 알려드림

❍ 또한 우리 도의회에서는 관련부서에 귀 공동체에서 제출한 민원이 해결될 수 있도록 적극적으로 검토하도록 당부하였으니 양지하여 주시기 바람

▪ 갯벌 유휴지를 활용한 함초 자원화 사업계획 제시

진정인	주 소	보령시 주포면		
	성 명	보령함초영농조합법인		
접수번호	2014-7		처리결과	종결
접수일자	2014. 4. 25		소관위원회	농수산경제위원회
회신일자	2014. 5. 14		처리관련부서	농촌개발과

□ **진 정 요 지**

❍ 보령함초영농조합법인으로부터 갯벌(보령시 오천면 소성리 앞) 유휴지를 활용한 함초 자원화 사업 계획을 제시
- 지역 주민을 최대한 고용하여 일자리 창출 지역경제 활성화 도모
- 건강식품과 청정바다를 연계한 다양한 프로그램 개발과 관광명소화
- 대규모 투자에 따른 위험 요소를 최소화하기 위해 단계별 사업 추진

❍ 본 사업이 3농 혁신의 핵심 사업으로 선정하여 성공적 추진이 이루어질 수 있도록 지원 요청

□ **처리(회신)내용**

❍「갯벌 유휴지를 활용한 함초 자원화 사업」에 대해 충청남도지사로부터 의견을 받은 결과, 함초 재배 예정지(보령시 오천면 소성리 앞)는 한국농어촌공사 천수만사업단에서 관리하는 홍보지구 담수 예정지로, 상류에서 다량의 오염물질이 유입되어 현재 해수 유통 중에 있으며, 수질정화를 위한 개선사업이 진행 중에 있음

❍ 따라서 2015년까지 수질 개선사업을 완료하고 2016년부터는 용수를 공급할 예정으로, 간석지 안에서의 함초 재배 등 모든 인·허가를 불허할 계획임을 알려왔음

❍ 우리 도의회에서도 관련 부서와 다각적으로 협의 하였으나, 귀 조합의 요구에 부응하지 못한 점 매우 유감스럽게 생각함

▪ 국가항의 모항항내 농림지역 지정 반대

진정인	주 소	태안군 소원면		
	성 명	모항국가항구 지역주민		
접수번호	2014-8		처리결과	종결
접수일자	2014. 5. 12		소관위원회	-
회신일자	2014. 5. 16		처리관련부서	의사담당관실

□ **진 정 요 지**

❍ 모항항내 밀집취락지역이 공원구역에서 해제되면서 농림지역으로 지정된 것을 밀집취락(계획관리지역)으로 환원 요구
- 산림의 보전가치가 없는 지역을 농림지역으로 편입
- 주거시설 확충 및 관광어촌도시 형성을 위해 농림지역 지정 철회

□ **처리(회신)내용**

❍ 귀 법인에서 제출하신「갯벌 유휴지를 활용한 함초 자원화 사업」에 대해 충청남도지사로부터 의견을 받은 결과, 함초 재배 예정지(보령시 오천면 소성리 앞)는 한국농어촌공사 천수만사업단에서 관리하는 홍보지구 담수 예정지로, 상류에서 다량의 오염물질이 유입되어 현재 해수 유통 중에 있으며, 수질정화를 위한 개선사업이 진행 중에 있음

❍ 따라서 2015년까지 수질 개선사업을 완료하고 2016년부터는 용수를 공급할 예정으로, 간석지 안에서의 함초 재배 등 모든 인·허가를 불허할 계획임을 알려왔음

❍ 우리 도의회에서도 관련 부서와 다각적으로 협의 하였으나, 귀 조합의 요구에 부응하지 못한 점 매우 유감스럽게 생각하니 널리 이해해 주시기 바람

▪ 충청유교문화권개발 국비지원 확대 요청

진정인	주 소	충남 계룡시		
	성 명	성 ○ ○		
접수번호	9		처리결과	종 결
접수일자	2014. 6. 3		소관위원회	문화복지위원회
회신일자	2014. 6. 20		처리관련부서	문화재과

□ **진 정 요 지**

❍ 충청남도유교문화원 국비지원 및 건립확대 관련 진정사항으로서

❍ 충청유교문화원 건립 총 사업비 280억원 중 국비 30%, 충남도와 논산시가 70%를 부담키로 하였는데, 이는 충청유교문화원을 단지 충청지역민을 위한 시설로 판단, 충청유교문화원의 가치와 의미를 협소한 시간으로 인식한 결과임

①충청유교문화원의 건립 및 내실있는 운영을 위해 중앙정부가 50%이상을 국비로 지원하여 주시고,

②**충청유교문화원의 건립 장소도 전문가의 의견을 수렴하여 논산시민이 공감할 수 있는 장소에 건립**할 수 있도록 결정해줄 것을 요청

□ **처리(회신)내용**

❍ 귀하와 귀 위원회에서 제출하신「충청유교문화권개발 국비지원 확대 요청」민원은 충청유교문화원의 건립 및 내실 있는 운영을 위하여 총 사업비 280억원 중 국비 지원 비율을 현행 30%에서 50%로 확대지원 하고, 건립 장소 선정시 전문가의 충분한 의견을 수렴하여 논산시민이 공감할 수 있는 장소에 건립될 수 있도록 요청

3. 행정사무감사

가. 개 요

의회는 집행기관에 대하여 매년 제2차 정례회 기간 중 14일 이내의 기간으로 행정사무감사를 실시하고, 행정사무 중 특정사안에 관하여 재적의원 3분의 1이상의 발의가 있는 경우 본회의의 의결을 거쳐 행정사무조사를 실시할 수 있다.

이는 지방자치단체의 행정전반에 대하여 그 상태를 정확히 파악하고 의정활동과 예산심사를 위한 필요한 자료 및 정보를 획득함은 물론, 행정의 잘못된 부분을 적발·시정 요구할 수 있게 하여 당해 지방자치단체의 행정이 효율적으로 수행될 수 있도록 하기 위함이다.

<흐 름 도>

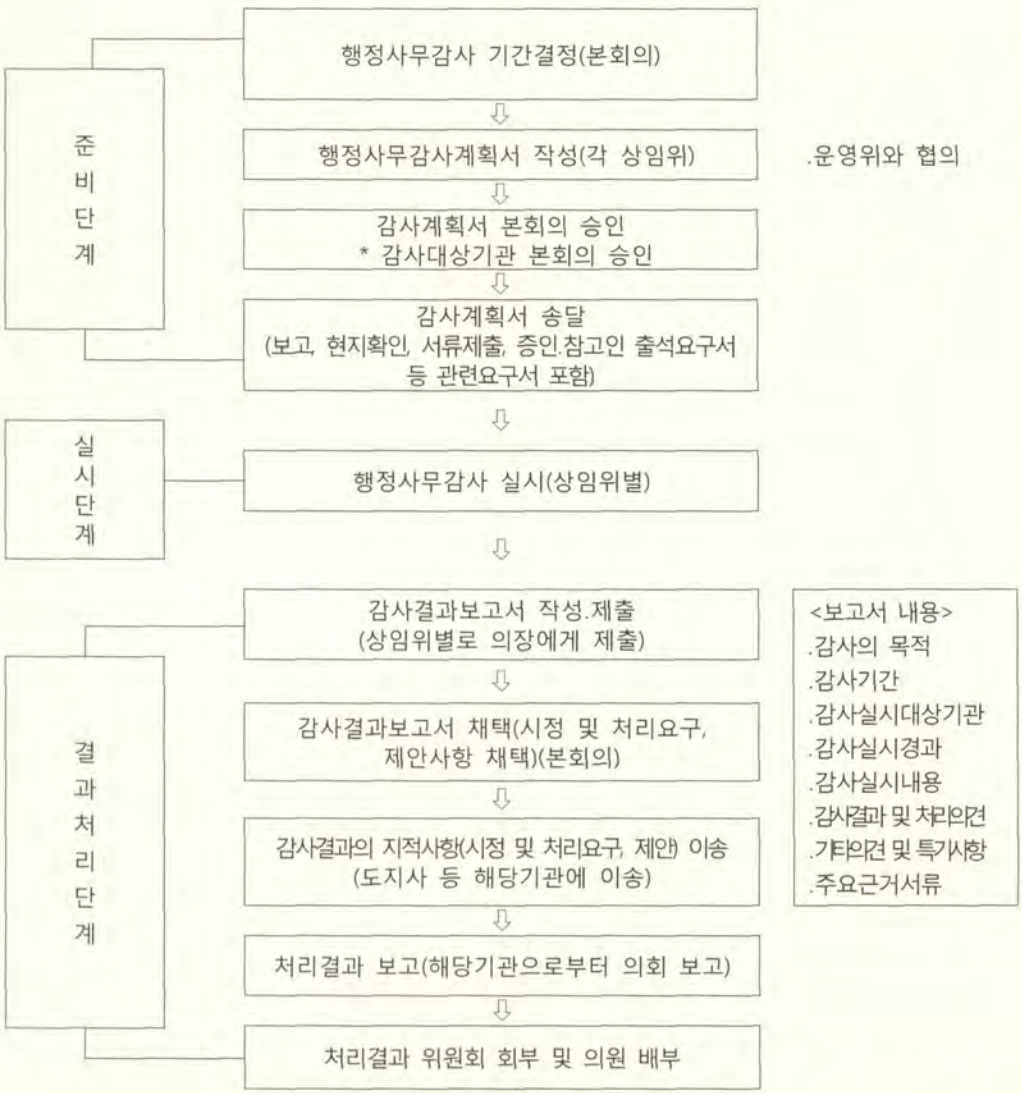

나. 행정사무감사 결과

〈 감 사 개 요 〉

❍ 기　　간 : 4회 52일(매년 1회 실시)
❍ 대 상 기 관 : 337개 기관(위원회 선정 263, 본회의 승인 74)
❍ 자 료 요 구 : 5,149건
❍ 증인(참고인)출석 : 1,319명
❍ 감사반 편성 : 23개반 357명

〈감사결과〉

(단위 : 건)

구　　분	계	시정요구	처리요구	건의사항
계	1,367	190	639	538
의회운영위원회	19	6	-	13
행정자치위원회	224	44	94	86
문화복지위원회	319	31	252	36
농수산경제위원회	428	66	150	212
건설소방위원회	167	33	59	75
교 육 위 원 회	210	10	84	116

다. 지적사항

1) 시정요구(190건)

가) 2010년(45건)

연번	시 정 요 구　내 용　요 지	소관 부서		비고
		의 회	집 행 부	
1	충남넷 홈페이지의 세대별 홈페이지, 외국어 홈페이지 등에 전임 도지사의 활동상황이 게시 되어 있는 등 홈페이지 관리가 부실하게 운영되고 있는데 홈페이지 운영에 철저를 기하기 바람	행자위	공 보 관	
2	논산시 수도사업소 공금횡령사건 관련 횡령액의 적극적인 회수를 위해 구속된 공무원에 대한 구상권 등 법적조치와 크로스 체크 등 감시 시스템 운영 등 후속조치를 반드시 해 줄 것	〃	감 사 관	
3	지방재정법이 2005년도에 개정되었음에도 개정 사항을 "충청남도보조금 관리 조례"에 반영하지 않고 보조금을 집행하고 있는 것에 대한 시정	〃	기획관리실	
4	충남개발공사가 각종 사업추진을 위해 은행권에서 대출을 받으면서 여신거래약정서 조건 등을 철저히 분석하고 검토하지 않아 상당한 이자비	〃	충남개발공사	

연번	시 정 요 구 내 용 요 지	소관 부서		비고
		의 회	집 행 부	
	용을 지불하고 있는데, 금융권과의 대출약정을 꼼꼼히 챙겨 이자비용을 최소화 할 것			
5	충남개발공사가 똑같은 광고를 납품받으면서 이중으로 광고비를 지급해 예산을 낭비한 바 씨씨원케뮤니케이션즈에 대한 배상요구와 검수 담당에 대한 책임을 물을 것	〃	〃	
6	출산장려시책 일환으로 운영되는 다자녀가정 우대카드인 충남 다사랑카드 홈페이지에 최신자료로 정리가 안 된 부분이 많으므로, 관리 지도에 철저를 기하기 바람	문복위	복지환경국	
7	장애인업무 운영지침을 통일성과 일관성 있게 작성	〃	〃	
8	행사시 음식 질 저하 및 가격의 적정성 대책 마련	〃	백제문화제 추진위원회	
9	인성학습원 운영규정에서 직원의 정년규정이 명확하지 않아 개발원 운영에 혼란이 있으므로 시정하기 바람	〃	여성정책 개발원	
10	충남역사박물관 관람객 증가 및 편의대책 마련	〃	역사문화 연구원	
11	홈페이지 관리 철저	문복위	천안의료원	
12	홈페이지 관리 철저	〃	공주의료원	
13	인력운영의 합리화 방안 마련	〃	공주의료원	
14	환자급식 국내산 식품 활용	〃	서산의료원	
15	청소년 육성센터 조직운영 정상화 대책 마련	〃	청소년 육성센터	
16	11월, 12월에 다수 추진하는 프로그램들은 지양하고 1년 계획을 세울 때 전체 프로그램을 균형있게 구상하여 운영	〃	〃	
17	전통시장 시설 현대화사업 대상지역 선정시 시군과 상인회간 협의완료된 사업에 한정하여 예산 지원방안 강구	농경위	경제산업국	
18	지역특화발전 특구 선정시 심사기준 강화와 사후관리 철저	〃	〃	
19	황해경제자유구역내 재산권 침해 완화 방안 강구	〃	〃	
20	수도권 규제완화에 따른 산업단지 신규지정 신중	〃	〃	
21	벼재배농가에 대한 경영안정 직불금 지원 및 시행규칙 마련	〃	농림수산국	
22	농어민자녀학자금 지원 조건 개선	〃	〃	
23	산림녹지과 환경녹지국 이관 조직개편안 시정	〃	〃	
24	'연해주지역' 조사료 도입방안 의견 재검토	〃	〃	
25	캄보디아 조사료 도입지역 건조장 시설비 예산 집행	〃	〃	
26	2010년 벼재배농가 긴급 지원대책 마련	〃	〃	
27	도민의 대표인 지사의 삼성측과의 대화 필요	〃	서해유류사고 대책지원총괄본부	
28	무인도에 방치되어 있는 기름때 제거	〃	〃	
29	차별화된 고품질 쌀생산 시책 추진과 미질 향상을 위한 저장 방법 등 농가 교육.홍보 추진	〃	농업기술원	
30	도축장 운영에 따른 적정 검사관 수 확보	〃	가축위생 연구소	
31	축산기술연구소 조기 정상화 추진	〃	축산기술 연구소	
32	구제역 등 재발방지대책에 최선의 노력 요구	〃	〃	

연번	시 정 요 구 내 용 요 지	소관 부서		비고
		의 회	집 행 부	
33	돈모를 이용한 아미노산 사업 추진 대표이사에 전문가를 영입	〃	〃	
34	종묘분양시 성어 출하단계의 시장성도 함께 고려	〃	수산연구소	
35	생계형 등 불가능한 매각 재산에 대한 매각조건 재검토	〃	산림환경연구소휴양림관리사무소	
36	충남테크노파크 운영 전반에 걸친 내.외부 평가계획 강구	〃	(재)충남테크노파크	
37	직원사기진작 방안 강구	〃	〃	
38	운영위원회 등 내부규정 개정 등과 조직정비	〃	(재)충남농업테크노파크	
39	불법 부동산중개업소 단속 대책방안 강구	건소위	건설교통국	
40	실질적 과속차량단속 대책방안 강구	〃	종합건설사업소	
41	직원민원처리 서비스개선 대책 강구	〃	충남교통연수원	
42	명문사학(유치원, 중.고교) 적극적인 유치 방안 강구	〃	행정도시지원.도청이전추진본부	
43	소방본부장 소방관서 현장 소방행정 강화	건소위	소방안전본부	
44	각종 평가시 "e-멋진 충남교육" 탑재실적을 반영하고 있어 학교홍보 과열로 부작용이 많으므로 이에 대한 해소	교육위	도 교육청	
45	학교홈페이지 이용자 만족도 개선	〃	〃	

나) 2011년(45건)

연번	시 정 요 구 내 용 요 지	소관 부서		비고
		의 회	집 행 부	
1	충남넷홈페이지 메인화면 직원검색란의 경우 근무부서 불일치, 타기관 전출 등 직원관리 메뉴창 운영이 부실한데 도민들이 불편을 겪지 않도록 홈페이지 관리에 철저를 기해 주기 바람	행자위	홍보협력관	
2	최근 국비사업중 3년간 노인지상버스 8억원, 신재생 에너지 지방보급사업 12억원 등 총100억원의 국비를 반납했으며, 특히 보령, 태안, 서산지역은 바다해파리 출몰로 어민들이 많은 피해를 입고 있는데도 불구하고 국비 2억 5천만원 전액을 반납하는 등 국비재원 관리가 소홀한 바 확보된 국비예산이 반납되는 사례가 발생하지 않도록 국비사업 재원관리에 철저를 기해주기 바람	〃	기획관리실	
3	충남개발공사 법인카드 사용 실태점검 결과 중복 및 주말사용 등 법인카드 부당사용이 지적된 바 앞으로 이러한 법인카드 부당사용 사례가 재발되지 않도록 조치하기 바람	〃	충남개발공사	
4	청양대학 학교발전계획 및 투자사업 추진 등 주요사안은 학교운영위원회를 구성해서 추진하도록 관련조례에 규정돼 있는 바 앞으로는 반드시 조례에 의거 위원회를 개최해 규정대로 추진하기 바람	〃	충남도립청양대학	
5~8	현재 시군체육회장은 어떠한 근거도 없이 체육회 시군지부장은 지자체장이 맡는다는 대한체육회의 지침에 따라 자치단체장을 당연직 체육회장으로 추대해 선임하는 것은 문제가 있는 바 향후 관련조례를 제정해 추진하기 바람	〃	(공통)천안시,계룡시,부여군,당진군	

연번	시 정 요 구 내 용 요 지	소관 부서		비고
		의 회	집 행 부	
9~12	방독면은 개봉되지 않은 것은 사용 내구 년한이 5년이며, 내구년한이 지난 방독면은 매년 점검을 통해 정리해야 함에도 주민의 생명과 직결된 방독면 보관관리가 부실한 바 현재 보관중인 방독면 관리실태 일제점검을 통해 불량한 방독면은 전량 폐기처분하는 등 방독면 관리에 철저를 기하기 바람	행자위	(공통) 천안시,계룡시 부여군,당진군	
13	도에서 재난발생 위험이 높아 특정관리 D급판정을 받은 천안시 신부동 주공아파트에 대해 철거 등 재난예방 조치를 적극 추진하기 바람	〃	천 안 시	
14	사회단체보조금이 일부 단체에 중복 지원되는 사례가 없도록 단체의 목적과 취지에 맞도록 공정하고 투명하게 보조금 사업을 추진하기 바람	〃	계 룡 시	
15	부여군의 기초노령수급 지원금이 담당공무원의 업무착오로 사망자나 해외이주자 등에게도 지급이 되는 등 부당지급사례가 늘고 있는바 부당수급자가 발생하지 않도록 업무에 철저를 기해주기 바람	〃	부 여 군	
16	충남사회복지재단설립관련 예산집행 부적정으로 관련 공무원이「지방공무원법」제48조의 "법규를 준수해야 하는 성실의 의무"를 위반함으로써, 같은법 제69조의 징계사유에 해당됨으로 조치	문복위	복지보건국	
17	진흥원 홈페이지에서 최신자료의 업데이트가 안되는 등 관리가 부실함으로 이를 시정	〃	(재)충청남도 문화산업진흥원	
18	연구원 홈페이지가 업데이트가 안되며 활성화가 부족하고 자료관리 등이 부실함으로 이를 시정	〃	(재)충청남도 역사문화연구원	
19	성의있는 업무보고서 작성과 고객이 편리하게 이용할 수 있는 홈페이지 관리에 적정 조치	〃	공주의료원	
20	예산이 계상되지 않음에도 예산을 미리 선집행하고 추경에 세우는 것은 회계처리가 잘못된 것이며, 이러한 사례가 발생하지 않도록 시정	〃	충청남도시각장애인복지관	
21	'09~'11년 보증실적 저조에 대한 충남도 차원의 대책 강구	농경위	경제통상실	
22	FTA와 관련된 전통시장 활성화 방안 강구	〃	〃	
23	중.소상인 보호 대책 마련	〃	〃	
24	진입로 확보 등을 고려한 산업단지 입지방안 마련	〃	〃	
25	경제진흥원과 신용보증재단 업무의 이원화에 따른 민원불편 해소	〃	〃	
26	화력발전 협력사업 지역 확대 및 보상 증액 방안 강구	〃	〃	
27	조사료 생산사업 관리 철저	농경위	농수산국	
28	삼성과의 직접적인 대화로 문제해결 재촉구	〃	서해안유류사고지원본부	
29	사업장.시험장 행정사무감사시 본원의 관심도 제고	〃	농업기술원	
30	중소기업, 소상공인을 위한 적극적인 보증방안 강구	〃	(재)충남신용보증재단	
31	저신용자, 저소득층 적극적 지원을 위해 제도개선 필요	〃	〃	
32	소상공인, 자영업자 등의 보증 사고발생 최소화 방안 강구	〃	〃	
33	구상채권 회수율을 높이기 위한 방안 강구	〃	〃	
34	민원인 편의 위주의 상담기법 개발 등 보완대책 필요	〃	〃	
35	농어촌 주거환경개선 사업 균형 있게 배정	건소위	건설교통항만국	
36	부동산 중개업소의 위법으로 인한 주민 피해발생 방지	〃	〃	
37	지방도 확포장시 교통량이 많은 지역 우선 준공	〃	종합건설사업소	

연번	시 정 요 구 내 용 요 지	소관 부서		비고
		의 회	집 행 부	
38	교통안전분야 전문성을 갖춘 이사회 구성	건소위	충남교통연수원	
39	업무의 일관성을 위한 잦은 인사이동 자제	〃	도청이전추진본부	
40	비상구폐쇄 등 신고포상금 운영 보완	〃	소방안전본부	
41	의용소방대원 자녀장학금 대상자 선발 보완	〃	〃	
42	불필요한 출장 대폭 축소 또는 폐지와 출장으로 인한 수업결손 방지대책 수립 등	교육위	교육정책국	
43	2011년도 43건의 공무원 개인 정보가 인터넷상에 노출되었는데 향후 개인정보의 유출과 노출에 관한 대책강구	〃	〃	
44	학교홍보 과열 방지를 위하여 Smart 충남교육 탑재실적을 학교평가 항목에서 삭제될 수 있도록 산하기관에 지침시달 및 안내	〃	교육행정국	
45	각급학교에 전출하는 각종 목적사업비 예산에 대하여는 집행 후 일정기간 내에 정산서 제출 등 정산절차 이행	〃	〃	

다) 2012년(39건)

연번	시 정 요 구 내 용 요 지	소관 부서		비고
		의 회	집 행 부	
1	국내여비 불용액을 보면 2010년도에 1억원이 넘었고 2011년도에는 8천만원이 발생하였음. 향후 불용액이 많이 발생하지 않도록 조치요망	운영위	총무담당관	
2	지방자치법 제33조 별표6에 의하여 광역의회 의장은 비즈니스 급을 이용해야 하는데 정무부지사는 1등석, 의회 의장은 2등석을 이용했는데 존재가치가 없는지, 앞으로 사무처장이 의전을 잘해주기 바람	〃	〃	
3	지역언론 사업과 관련 도내 언론육성을 위해 공모건수 49건중 진행중인 29건을 연말인 11월~12월에 평가하는 것은 시기적으로 촉박해 졸속으로 심사돼 부실우려가 있는데 공모시기를 조절해 추진하기 바람	행자위	홍보협력관	
4	「충청남도 업무제휴와 협약에 관한 조례」에 의거 도지사가 각종 업무제휴 및 협약을 할 경우 사전에 도의회의 의결을 받아야 하며 협약체결 이후 추진상황을 매년 도의회에 보고하도록 되어 있으므로 향후 각종 업무제휴 및 협약체결시 결과를 의회에 보고해 주기 바람	〃	기획관리실	
5	최근 3년간 도에 제기된 소송건수가 총 258건으로 매년 증가하고, 패소 및 일부 패소도 19건으로 늘어나는 것은 행정집행을 무리하게 추진하여 발생한 것으로 행정소송 업무수행에 철저를 기하기 바람	〃	〃	
6	전국 최초로 신청사에 통합메신저를 구축하고 있음에도 일부 시군에서는 도에 지휘보고가 한건도 없는데, 도와 시군간 효율적인 소통 개선방안을 구축해 운영해 주기 바람	〃	자치행정국	
7	공무원교육훈련법에 공무원교육원 교수요원은 재직기간은 2년으로 명시되어 있는 바, 잦은 인사로 교육의 질이 저하되지 않도록 관련법령을 준수하므로써 교육훈련 효율성을 높여주기 바람	행자위	공무원교육원	
8	「지방공기업설립.운영기준」에 의하면 공기업은 출자회사에 대한 채무보증 행위는 못하도록 되어 있고, 출자회사에 대한 자금대여도 지방공기업의 사업목적에 맞지 않을 경우에는 못하도록 되어 있는바 관계법령을 준수해 운영해 주기 바람	〃	충남개발공사	
9	2010년도 5월 이후 연구원 수탁용역 사업 총 77건중 47건 8억 6,490만원을 외부전문가를 활용해 용역을 수행했는데, 발전연구원이 도 출연금에 의존하는 상황에서 수탁사업비 외부유출을 최소화 하기 바람	〃	충남발전연구원	

연번	시 정 요 구 내 용 요 지	소관 부서		비고
		의 회	집 행 부	
10	시.군 체육회장을 대부분 시장군수가 맡고 있는데 그 근거인 대한체육회의 지침은 근거가 될 수 없으므로 법이나 조례제정를 통해 이를 개선해 주기 바람	행자위	공 주 시	
11	31억원의 사업비가 들어간 정안면 내문리 저온 저장창고는 전기료 과다로 전기가 끊긴지 오래돼 현재 방치되고 있어 리모델링 등 활용방안 강구 등 대책마련을 강구하기 바람	〃	〃	
12	외암리 민속마을 등 지역문화재가 특정기업 등 외지인들에게 무차별적으로 넘어가 지역민들의 문화재에 대한 긍지가 무너지고 있는데 관리대책을 마련해 추진하기 바람	〃	아 산 시	
13	아산 동화기업 소각로 불법증설 공사로 인해 학생들이 생리불순 체육활동의 어려움을 호소하고 있는 바, 학습권보호 대책을 마련해 추진하기 바람	〃	〃	
14	폐광기금 사용과 관련 주민공청회 등 의견 수렴이 미비했는데, 향후 폐광기금사업 추진시 관련 주민들에 대한 공청회 등을 반드시 거쳐 추진하기 바람	〃	보 령 시	
15	다문화가정 지원사업은 재정적 지원 증가에도 불구하고 여성가족부, 행정안전부, 농협 등 추진 기관 이원화와 관련 종사자들의 높은 이직률, 다문화가정의 잦은 행사참여로 피로감을 호소하는 등 부작용이 나타나고 있으므로 시에서 그 수위를 조절해 추진해 주기 바람	〃	〃	
16	서산시가 최근 3년간 지역현안사업 해결을 위해 도지사에게 건의하는 지휘보고를 한건도 하지 않았는데, 도와 업무협력을 위해 향후 적극적으로 지휘보고를 활용할 있도록 추진해 주기 바람	〃	서 산 시	
17	천안의료원 간호사 수술거부로 인해 환자가 다른 병원으로 전원되는 심각한 상황이 발생하였음. 도민의 생명을 다루는 공공의료기관으로서 있어서는 안될 사안임 - 관련자에 대한 조치 및 추진상황 의회 보고	문복위	보건복지국	
18	홍성의료원 주차장 확충사업을 당초 계획대로 추진하지 않고 계획변경을 하는 등 신뢰에 문제를 드러냄 - 홍성의료원 주차장 확충사업을 일관성 있게 추진	〃	보건복지국	
19	마치통증과 의사가 정형외과 시술을 하여 의료급여 청구를 하지 못한 채 보류되는 등 의료원 신뢰에 문제를 드러냈음 - 관련자에 대한 조치 및 추진상황 의회 보고	〃	천안의료원	
20	업무시간에 의료원 직원이 집회에 참가하고 업무 차량을 이용한 것은 적절하지 못한 사항임 - 관련자에 대한 조치 및 결과 의회 보고	〃	〃	
21	감사시 다음연도 업무계획 보고 지양	농경위	경제통상실	
22	기업입지보조금에대한 채권확보 및 투자이행 점검 등 사후관리철저로 재발방지와 부도처리된 기업의 보조금 회수방안 강구	〃	〃	
23	전통시장 시설현대화 사업 사후관리 철저	〃	〃	
24	부실한 농어촌 체험마을 지도 점검 철저	〃	농수산국	
25	국제기금 피해보상 사정시 국제적, 외교적 노력 강구	〃	서해안유류사고지원본부	
26	3농혁신대학 운영시 강사 섭외 운영 철저	〃	농업기술원	
27	원종장 기능회 업무추진 지양	〃	농산물원종장	
28	구성원의 노력과 분발을 촉구	〃	국화시험장	
29	바이오센터 이전에 따른 시행착오 제로화 추진	〃	충남테크노파크	
30	미개최 위원회 정비	건소위	건설교통항만국	
31	건설기술심의위원회 운영 철저	〃	〃	

연번	시 정 요 구 내 용 요 지	소관 부서		비고
		의 회	집 행 부	
32	각종 건설사업 설계 발주시 신기술 선정	건소위	건설교통행만국	
33	국비확보 활동 적극 추진	〃	종합건설사업소	
34	가야산 순환도로 교행 구간 확보	건소위	종합건설사업소	
35	신청사 의장실 인테리어 보완조치	〃	도청이전내포신도시건설본부	
36	의용소방대원 출동 수당 지급	건소위	소방안전본부	
37	소방헬기 사고 조사결과 미보고	〃	〃	
38	천안제일고 인조잔디 운동장 조성관련 감사청구	교육위	교 육 행 정 국	
39	정규직 조리사인사발령에 따른 비정규직 조리사의 강등 문제 해결 요구	〃	〃	

라) 2013년(61건)

연번	시 정 요 구 내 용 요 지	소관 부서		비고
		의 회	집 행 부	
1	의회홈페이지에 의정활동 결과와 과정 등에 대한 자료관리가 부실하고, 의정활동 관련 기사 등도 게시되고 있지 않음. 또한 활발한 의정활동 내용도 SNS를 활용 도민들과 상호 소통할 수 있도록 조치하기 바람	운영위	총 무 담 당 관	
2	행정사무감사 방향 공개 시 의원님들과 진지한 고민과 토론을 거쳐 공개하는 방안을 마련하기 바람	〃	의 사 담 당 관	
3	진정서 등의 처리 시 민원의 단순한 경유식 처리가 아닌 수요자 입장에서 적극적인 해결방안을 모색해 주기 바람	〃	〃	
4	의정토론회 경비 집행 시 해당 의원님과 경비 집행내역을 공유할 수 있도록 제도적인 방안을 마련하기 바람	행자위	입법정책담당관	
5	충남넷 홈페이지가 접속속도가 느리고 의견 개진 코너가 없는바, 접속속도 개선조치와 의견개진 코너를 신설해 추진하기 바람	〃	홍 보 협 력 관	
6	정책자문위원회 분과 중 소방안전분과, 건설항만분과, 농수산분과 등 일부 개최활동 실적이 저조하고 운영이나 로드맵이 부족하므로 지휘감독 평가부분을 강화해 추진하기 바람	〃	기 획 관 리 실	
7	시.군 행정사무감사결과 시군에서 일부 국도비 잔액을 반납하지 않고 자체예산으로 사용하고 있는데, 집행잔액이 반드시 반납될 수 있도록 조치하기 바람	〃	〃	
8	도내 민방위 주민대피소가 707개소가 있으나 홍보부족으로 주민들이 대피소가 어디에 있는지 잘 알지 못하므로, 대피소를 식별할 수 있는 표지설치 등 주민홍보를 강화해 추진해 주기 바람	〃	안전자치행정국	
9	현재 도청공무원 자녀를 위한 어린이집 시설 이용이 불편해 이용률이 저조한 만큼, 시설 개.보수 등을 통해 활성화될 수 있도록 조치하기 바람	행자위	안전자치행정국	
10	개발공사의 내포신도시 조성공사와 관련 일부 고사목이 발생하여 민원이 발생하고 있는 만큼 세심한 부분에 대해서도 각별한 관심을 갖고 추진해 주기 바람	〃	충남개발공사	
11	공무원비리 재발방지를 위해 특단의 대책을 세워 추진해 주기 바람	〃	금 산 군	
12	최근 2년간 1천만원 이상 국.도비 집행잔액 반납액이 과다하게 발생하고 있는데 앞으로 이러한 사례가 발생하지 않도록 국.도비 집행에 철저를 기해 추진하기 바람	〃	홍 성 군	
13	2009년부터 2013년 8월까지 5년 동안 해마다 기초수급자의 부정수급자가 발생되고 있는데 근본적인 근절대책을 세워 추진하기 바람	〃	예 산 군	

연번	시 정 요 구 내 용 요 지	소관 부서		비고
		의 회	집 행 부	
14	보조금 집행하는데 지방재정법을 준수하고 사회단체지원시 반드시 심의과정 등을 철저하게 이행해 추진하기 바람	행자위	태 안 군	
15	역사문화연구원에 대한 지도감독 철저	문복위	문화체육관광국	
16	"코스튬플레이" 사업을 당초 사업계획과는 달리 변경 집행한 것은 부적절	〃	〃	
17	의회에서 삭감한 사군 체육시설 보강예산을 집행한 것은 부적절	〃	〃	
18	제2차 도민회의 복지정책 분야 394명이 참석하는 1회성 행사에 5천만 원 이상의 예산을 집행한 것은 부적절	〃	복 지 보 건 국	
19	의회 보고자료 정확성 제고 및 사회복지협의회 등 산하단체 보조금 정산검사와 지도감독 철저	〃	〃	
20	장애인 생산품 우선 구매 적극 추진	〃	〃	
21	연구원 본연의 연구 활성화를 위해 연구직 비율을 높여야 경쟁력을 제고할 수 있으니 연구직 비율 상향 조정	〃	역사문화연구원	
22	의회 보고 자료는 통계 등 정확성 제고	문복위	역사문화연구원	
23	직원 인건비 일부를 당초 예산에 계상하지 않고 추경 예산에 계상 지양	〃	장애인체육회	
24	의회 보고 자료는 통계 등 정확성 제고	〃	백 제 문 화 제 추 진 위 원 회	
25	행사성 예산의 경우 성립전 예산은 가급적 지양하고 추경 예산에 편성하여 의회의결을 득한 후 집행	〃	〃	
26	감사가 진행되는 도중에 제출하는 자료 서식이 통일되지 않아 자료관리가 미흡하니, 작성처(표지), 요구목록, 내용(제목, 요구위원, 작성기준일, 작성부서)을 표기하는 방법으로 개선	농경위	농경위소관공통	
27	감사를 위하여 사전에 제출되는 각종 현황 자료에 대하여 주석, 특이사항, 해석이나 설명내용이 있는 경우 서면자료를 이해하고, 궁금증을 해소하여 질의를 생략할 수도 있으므로, 효율적인 감사 진행을 위하여 자료작성 방법을 개선해 주기 바람	〃	〃	
28	보고서 사업실적이 건수, 개수, 면적, 횟수, 양으로만 작성되어 있어 투자의 효율성 등을 파악하기 곤란하니 주요업무 추진상황 등 보고요구사항 작성 시 개선해 주기 바람	〃	〃	
29	전통시장 활성화 방안 개선	〃	경 제 통 상 실	
30	국제교류 협력사업 개선	〃	〃	
31	착한 가격업소 관리 철저를 통한 활성화 추진	〃	〃	
32	학교급식지원센터내 지역외 농산물 반입 등 개선	〃	농 정 국	
33	부사간척지 시·군계 문제 해결	〃	〃	
34	유류피해극복기념관 건립을 위한 지방비 예산 반영 등	〃	해 양 수 산 국	
35	도의회 관련 처리상황 보고 철저	〃	〃	
36	유류사고 문제해결을 위한 지사의 적극적인 노력 촉구	〃	〃	
37	농산물원종장과 농산물원종장 논산분장의 예산편성부서 통합 등	〃	농 업 기 술 원	
38	사육통계를 활용하여 형평성 있는 우량종축 분양	〃	축산기술연구소	
39	주요사업 연말 집중 추진 사례 지양	〃	수 산 관 리 소	
40	기타 소득작물 개발 시험연구 추진	〃	논산딸기시험장	
41	기타 소득작물 개발 시험연구 추진	〃	부여토마토시험장	
42	유통분야 연구중심계획 검토	〃	청양구기자시험장	
43	정책적 특례보증의 사고율 개선	〃	충남신용보증재단	
44	의원 요구자료 작성 철저	〃	충 청 남 도 경 제 진 흥 원	

연번	시 정 요 구 내 용 요 지	소관 부서		비고
		의 회	집 행 부	
45	재무제표 작성 시 일관성 있는 회계기준 준수	농경위	경제진흥원	
46	공공기관 경영평가 평가 개선	농경위	충 청 남 도 경 제 진 흥 원	
47	내포문화권 정부 예산확보 노력	건소위	건 설 교 통 국	
48	도로명 주소 전면 시행에 앞서 도로명 인지도가 낮고 도로명 주소사용이 상당히 불편한데 도민들이 알 수 있도록 적극 홍보	〃	〃	
49	내포문화권 담당 업무 추진부서 증원	〃	〃	
50	하천공사 후 유지관리 노력	〃	〃	
51	구례터널 붕괴원인을 철저히 파악하여 사공사 등이 취하는 행동(소송 등)에 적극적으로 대처해 줄 것	〃	종합건설사업소	
52	노후화된 장비 교체	〃	〃	
53	이월사업 최소화 추진	〃	〃	
54	지방도 609호 도로 본선부 맨홀 정비	건소위	내 포 신 도 시 건설지원본부	
55	도청이전을 위해 국비 확보를 위한 노력사항이 미비한데, 관련 타도와 공조체제를 강화하고 정치권 등에 대한 노력을 강화하여 국비확보에 적극 노력	〃	〃	
56	내포신도시 홍보 만전	〃	〃	
57	자녀장학금을 중복으로 지급할 수 있도록 조례를 개정하였으나 각 소방서의 자녀장학금 집행률이 부진하니, 2014년도에는 집행률을 높여 많은 의용소방대원 자녀가 수혜를 받을 수 있도록 할 것	〃	소 방 본 부	
58	소방홍보 활동 강화 및 겨울철 화재예방대책 재정비	〃	〃	
59	화재 오인출동으로 인한 과태료 부과 철저	〃	〃	
60	CCTV 교체 또는 설치시 200만 화소 이상의 CCTV로 설치 요구	교육위	교 육 정 책 국	
61	교육비리 사전 예방을 위해 공직자 부조리 신고 보상금 제도가 활성화될 수 있도록 방안 마련 요구	〃	교 육 행 정 국 감 사 관	

2) 처리요구(639건)

가) 2010년(126건)

연번	처 리 요 구 내 용 요 지	소관 부서		비고
		의 회	집 행 부	
1	도정신문 배부시 여러 단체에 가입된 개인에게 중복 배부되지 않도록 선별해서 배부	행자위	공 보 관	
2	도정신문의 내용이 특색이 없고 형식에 치우쳐 있는데, 도정의 일방적인 홍보를 벗어나 수요자의 입장을 고려한 도정신문을 발간	〃	〃	
3	사법기관에서 통보된 도 비위공무원이 2010년도 대폭 증가 했음에도 관련 공무원의 처벌이 약한데 공직기강 확립을 위해서도 처벌기준을 강화	〃	감 사 관	
4	지역균형발전사업 제외지역에 대한 지원 약속사항 이행과 지역균형발전사업에 대한 지도 감독 철저	〃	기 획 관 리 실	
5	장학회 기금운용시 고이율 금융상품을 선정해 이자수입을 늘리도록 할 것	〃	충 남 장 학 회	
6	지방세 체납 징수를 위한 상설 기구인 '체납액 징수 기동반'을 설치.운영	〃	자 치 행 정 국	

연번	처 리 요 구 내 용 요 지	소관 부서		비고
		의 회	집 행 부	
7	화력발전 지역개발세 과세입법이 국회에서 조속히 통과될 수 있도록 전국 시도 공동으로 공청회 포럼 등 개최하고 수도권 중앙언론을 상대로 적극적인 홍보 활동 전개	행자위	자치행정국	
8	법인카드사용 활성화 및 포인트 적용비율 확대	〃	〃	
9	사회단체보조금 지원단체에 대한 지도.감독 철저	〃	〃	
10	사회단체보조금 중복지원, 특정단체 편중지원 문제점 해소와 사회단체의 자생력을 키우기 위해 자부담비율을 높이고 심의위원회에서 민간경상보조, 행사보조, 위탁금 사업도 심의할 수 있도록 해줄 것	〃	〃	
11	발전.운영위원회 구성을 충청남도 자원봉사센터 조례에 맞도록 정비할 것	〃	충청남도자원봉사센터	
12	청양대학 졸업생에 대한 공무원 특채조건을 시군에 위임하지 말고 대학에서 문제해결을 위한 대안 마련	〃	충남도립청양대학	
13	청양대학에 충남지역 실정에 맞는 산업형 맞춤형 학과개설	〃	〃	
14	충남개발공사가 각종 공사의 대행개발시 공사비 일부를 토지로 지급하는 사업진행 추진방식을 재검토	〃	충남개발공사	
15	공기업인 충남개발공사에서 충남도에서 발주하는 광고수주를 위해 씨씨원커뮤니케이션이란 광고회사를 설립하여 운영하고 있는 것에 대한 재검토	〃	〃	
16~19	도세부과 징수 및 체납액 특별징수대책 강구	행자위	논산시, 서천군 연기군, 청양군	
20~23	도시계획선이 접해있는 필지중 10년이상 미집행된 토지내 건물은 지방세법상 감면해주도록 되어 있으므로 잘못 부과된 세금에 대해 환급	행자위	논산시, 서천군 연기군, 청양군	
24	연기군 생활체육회 회계집행시 보조금전용 통장과 체크카드 사용을 의무화해 비리가 재발 되지 않도록 해줄 것	〃	연 기 군	
25	보육교사의 수급 해결방안 모색	문복위	여성가족정책관	
26	보육시설 평가인증 홍보방안 강구	〃	〃	
27	보육시설의 사전 비리예방대책 강구	〃	〃	
28	가임장애여성의 복지시스템 마련 강구	〃	〃	
29	사회적 기업육성 공모사업 취약계층 여성 배려방안 검토	〃	〃	
30	성폭력과 가족폭력 상담소의 통합운영 방안 검토	〃	〃	
31	박물관으로 미등록된 윤봉길의사 기념관, 결성농요 농사박물관, 아산 외암민속박물관, 백제역사문화관, 충남역사문화박물관을 검토하여 박물관으로 등록 조치	〃	문화체육관광국	
32	청소년 육성센터 조직 운영 정상화	〃	〃	
33	지역축제 건전성 확보방안 마련	〃	〃	
34	결핵예방 대책방안 강구	〃	복지환경국	
35	석면폐기물의 고형화 처리 강제이행방안 강구	〃	〃	
36	광역자활센터 설치방안 강구	〃	〃	
37	시니어클럽 확대설치 방안 마련	〃	〃	
38	자활기금 현실성있는 활용방안 강구	〃	〃	
39	황사.오존주의보 SMS 전송시 도의원 포함	〃	보건환경연구원	
40	홈페이지 관리운영 철저	〃	여성정책개발원	
41	평가인증 제도의 홍보 및 향후 추진방안 강구	〃	〃	

연번	처 리 요 구 내 용 요 지	소관 부서		비고
		의 회	집 행 부	
42	유물 기증자 선행 홍보	문복위	역사문화연구원	
43	국.도비 유치에 노력하여 박물관 수집유물에 대한 보존처리	〃	〃	
44	회계의 투명 운영	〃	천 안 의 료 원	
45	경쟁력 확보방안 강구	〃	〃	
46	하위직 비정규직의 구조조정 지양	〃	공 주 의 료 원	
47	항생제 등 오남용 대책 방안 강구	〃	〃	
48	비정규직의 정규직화 및 지역주민에의 이익 환원 대책 마련	〃	서 산 의 료 원	
49	의료사고 대책 마련	〃	〃	
50	응급센터 도입 및 홍보대책 강구	〃	〃	
51	환자를 위한 서비스체계 구축방안 마련	〃	〃	
52	항생제 등 약제 오남용 관리 철저	〃	홍 성 의 료 원	
53	미수금 관리 및 지원시책 홍보 철저	〃	〃	
54	회계의 투명성 확보 노력	〃	〃	
55	태권도협회의 조속한 정상화 방안 마련	문복위	충청남도체육회	
56	2011년 행정사무감사 업무보고시 단위사업별로 사업비를 포함하여 작성	〃	문화산업진흥원	
57	시.군 업무홍보 및 지역별 테마발굴 추진	〃	〃	
58	자문위원회 운영규정을 수정하여 충남문화산업발전위원회의 근거 규정을 마련	〃	〃	
59	스토리텔링 제작시 청소년 눈높이 고려	〃	〃	
60	성문화센터 상담활동 활성화	〃	청소년육성센터	
61	청소년 삶의 질 향상 위한 구체적인 프로그램 추진	〃	〃	
62	업무보고 자료 작성시 구체적 사업 위주로 작성	〃	〃	
63	SSM(기업형 슈퍼마켓) 입점을 제한하는 조례를 제정하는 방안 강구	농경위	경 제 산 업 국	
64	(구)충남방적 건물 슬레이트 지붕 철거 방안 강구	〃	〃	
65	농어촌특산품전시판매장 불법운영 재발방지대책 검토	〃	농 림 수 산 국	
66	농업진흥지역을 지정에 따른 벼생산비 보장	〃	〃	
67	자연순환형 친환경농업의 체계적인 구축	〃	〃	
68	'농사랑' 홈페이지 활성화 방안 강구	〃	〃	
69	유기농업 등 정책을 재조명해서 소득이 연결되도록 추진	〃	〃	
70	공공비축미용으로 천안만 '추청'이 선정되었다면 매입가격 우대검토	〃	〃	
71	양식장 태풍피해지역의 바다펜션지원사업 등 지원방안 강구	〃	〃	
72	친환경농업기반조성 역점 추진	〃	〃	
73	충남과 전북간 해상도계 문제 해결방안 강구	〃	〃	
74	주민의 건강 등 2차적인 피해가 발생하지 않도록 조치	〃	서해유류사고대책지원총괄본부	
75	시.군 피해대책위 운영과 관련한 지원대책 강구	〃	〃	
76	해양환경 복원상태 적극적 홍보로 지역경제활성화 기여	〃	〃	
77	친환경농산물 증산에 장비.예산 확대와 농업인 교육 추진	〃	농 업 기 술 원	
78	회계관련 수출대행의 행정적 지원 대책 강구	〃	〃	
79	개발기술의 산업체 이전시 충남소재 기업들과 우선 협약추진	〃	〃	
80	가축전염병 방지를 위한 예찰활동 등 유기적 방역대책 강화	〃	가축위생연구소	

연번	처 리 요 구 내 용 요 지	소관 부서		비고
		의 회	집 행 부	
81	가축질병 예방을 위한 소독과 예방활동 철저	농경위	가축위생연구소	
82	가축위생연구소와 체계적인 협조체제 구축과 수의직 배치	〃	축산기술연구소	
83	구제역 발생으로 실추된 이미지를 최대한 빨리 회복하기 위해 성환 국립축산과학원과 논의해서 지원받을 수 있도록 조치	〃	〃	
84	구제역 유입 가능 '연해주' 지역 조사료 도입방안 재검토	〃	〃	
85	축산기술연구소 예산증액과 방역전담 조직 신설	〃	〃	
86	도지사 면담을 통한 수산연구소 연구역량 강화	〃	수 산 연 구 소	
87	태풍 곤파스 피해 어가 등을 위한 사업 조기 추진	〃	〃	
88	해수면, 내수면 어종 시험연구 및 양식개발에 더 노력	〃	〃	
89	도유지내 불법건축물에 대한 양성화 방안 검토	〃	산림환경연구소 휴양림관리사무소	
90	안면송 명품의 숲 조성 등 휴양림사무소의 체계적 관리	〃	〃	
91	생계곤란 대부료 및 변상금 미납자에 대한 대안 강구	〃	〃	
92	벌채로 인한 식재시 지역민 일자리 창출 및 수목식재 연구	〃	〃	
93	2차 피해 방지를 위한 태풍 곤파스 피해 수목 조속 처리	〃	〃	
94	일반재산 성격의 도유재산 관리 방안 강구	〃	〃	
95	신품종 보급시 재배방법 등 지속적인 교육.홍보 방안 강구	〃	농산물원종장 논 산 분 장	
96	벼 품종에 대한 장단점을 정확히 파악하여 홍보 방안 강구	〃	〃	
97	백수 피해지역 필요 종자에 대해 보급량 공급 방안 강구	〃	〃	
98	수입 자유화에 따른 피해 최소화 및 경쟁력 강화에 노력	〃	금산인삼약초 시 험 장	
99	인삼약초 연구영역 확대를 위한 인원 확충 방안 강구	〃	〃	
100	GAP(우수농산물) 및 유기농 인증 농가 육성	〃	〃	
101	농산물수출 벤치마킹(benchmarking)을 통한 출구전략 강구	〃	(재)충남농업 테 크 노 파 크	
102	광천토굴새우젓사업에 대한 홍보, 마케팅 전략을 수립 추진	〃	〃	
103	무임교통카드 발급과 관련 홍보강화 조치	건소위	건 설 교 통 국	
104	지방도 공사현장 안내표지판 등 안전시설 설치 조치	〃	종합건설사업 소	
105	도청신도시 성공적 추진을 위한 국비확보 활동 적극 추진	〃	행정도시지원. 도청이전추진본부	
106	도청신도시 조성 토지 분양 촉진을 위한 방안 강구	〃	〃	
107	소방공무원 정신 및 인성 교육 강화	〃	소방안전본부	
108	의용소방대 실질적인 역할 강화	〃	〃	
109	목조문화재 소방안전대책 강구	〃	〃	
110	노유자시설 소방안전대책 철저	〃	〃	
111	시군 소방서 예산집행 철저 대책 강구	〃	〃	
112	학생 준비물 예산의 하반기 편중 집행으로 학습효과에 문제가 많으니 적기집행 지도	교육위	도 교 육 청	
113	학교장 업무추진비 집행 관련 국민권익위 통보사항 조치계획 및 부당지출 근절 대책	〃	〃	
114	2013년 충남도청이 내포시로 이전함에 따른 학생 수용 방안	〃	〃	

연번	처 리 요 구 내 용 요 지	소관 부서		비고
		의 회	집 행 부	
115	학군·구 위반으로 민원이 발생하고 있는 바 이에 대한 대책	교육위	도 교 육 청	
116	지역교육지원청별 무단 점유 재산에 대하여 도교육청 차원의 대처방안	〃	〃	
117	일선 학교의 미활용 관사에 대한 폐지 및 활용 대책	〃	〃	
118	고등학교 중도 탈락 학생 증가에 따른 예방 대책	〃	〃	
119	일선 학교에서 교직원 또는 학생 간 발생될 수 있는 성폭력 대책	교육위	도 교 육 청	
120	핸드폰 동영상 촬영 및 유해물 접속 차단 지도	〃	〃	
121	도교육청 시군교육지원청 학교별 비만 학생 감소 대책 강구	〃	〃	
122	일선 학교에서 일어나는 학교폭력 관련 예방을 위한 구체적인 대책	〃	〃	
123	공동조리교 휴업 등으로 조리를 못할 경우 비조리교 운반급식 대책	〃	〃	
124	다문화 학생들의 사회 적응력 향상을 위한 프로그램 마련 대책	〃	〃	
125	대산고 등 BTL운영 문제점에 대한 대책	〃	〃	
126	법정부담금 납부 실적 저조에 대한 대처 방안	〃	〃	

나) 2011년(152건)

연번	처 리 요 구 내 용 요 지	소관 부서		비고
		의 회	집 행 부	
1	전국 최초 도민감사관제, 도비유학 장학생선발 등 홍보업무를 홍보협력관실에서 일원화해 홍보 효과를 극대화해주기 바람	행자위	홍보협력관	
2	충남도 홍보관에 매년 반복적으로 유지관리 및 운영에 필요한 예산을 투입하기보다 당진군에 이관하거나 최종정리 하는 등 특단의 대책 마련	〃	〃	
3	청렴도 향상을 위한 대책 마련 추진	〃	감사위원회	
4	엄중한 징계처분으로 공직자들의 비리가 생기지 않도록 조치	〃	〃	
5	도 지역균형 발전사업공모방식 등을 통해 경쟁력 있는 사업선정으로 예산집행의 효율성을 높여 나갈 수 있는 방안을 강구해 추진	〃	기획관리실	
6	시군 담당공무원들이 행정심판을 자신의 업무 책임 회피수단으로 이용하고 있는 것은 문제가 있는 바 개선책을 마련 추진	〃	〃	
7	지방재정조기집행의 실효성에 대한 문제 적극검토	〃	〃	
8	도 산하기관 경영평가와 관련 합리적인 평가기준 개선방안 마련해 추진	〃	〃	
9	도와 시군간 공무원 인사교류 시 6급이하 직원들의 인사교류를 적극 확대해 추진	〃	자치행정국	
10	유명무실한 형식적인 위원회는 정비	〃	〃	
11	원내강사 전문성 확보대책을 마련 추진	〃	공무원교육원	
12	LH공사가 당초 내포신도시내 1,889가구 아파트건립 승인을 받고도 착공을 지연하고 있어 교과부의 학교설립기준에 미달돼 2014년 고등학교 개교 목표에 차질이 예상되는 바 이에 대한 대책을 마련 추진	〃	충남개발공사	
13	LH공사가 내포신도시내 하수처리장과 쓰레기 집하장 등 환경에너지타운 공사의 공사비 공동 부담 약속을 지키지 않아 내포신도시 건설에 차질이 우려되는데 이에 대한 대책을 마련 추진	〃	충남개발공사	
14	연구성과물의 질과 경쟁력을 높일 수 있는 방안을 마련해 추진	〃	충남발전연구원	
15	전용도서관 건물이 아닌 일반건물에 많은 장서를 비치하고 있어 붕괴위험이 우려되는바 시급히 대책 마련해 추진	〃	충남도립청양대학	
16	재정여건이 좋지 않은 상황으로 대학시설물 이용료 징수대책을 마련 추진	〃	〃	

연번	처 리 요 구 내 용 요 지	소관 부서		비고
		의 회	집 행 부	
17	농촌지역 학생들이 안정적, 지속적, 체계적으로 봉사활동을 할 수 있는 시스템 구축방안을 마련해 추진	행자위	자원봉사센터	
18	도내 소외계층 학생 등에 대한 지원을 확대와 도민들에게 적극적인 홍보 추진	〃	충남장학회	
19	구제역 매몰지 침출수 유출에 따른 지하수 오염과 주변농가 음용수 피해가 우려, 조기에 피해방지 조치를 하고 사후관리에 만전	행자위	천 안 시	
20	천안축구센터 시설사용료를 인하하는 방안을 적극 검토	〃	〃	
21	계룡시 대실지구 개발이 사업주체인 LH공사의 사업 추진 지연 및 사업대상 부지면적 축소로 해당지역 주민(300가구 700명)들이 많은 정신적 경제적 어려움을 겪고 있는데 주민불편을 최소화 할 수 있는 방안을 마련해 추진	〃	계 룡 시	
22	친환경 무상급식 관련 지역내 친환경 농업생산 단지를 확대 조성해 추진	〃	부 여 군	
23	도와의 인사교류가 실적이 가장 저조, 도와 시군간 인사교류를 적극 검토해 추진	〃	당 진 군	
24	사회적 약자들이 사업의 혜택을 받을 수 있도록 여성가족정책관 사업을 홈페이지 활용 등의 다각적인 홍보를 하기 바람	문복위	여성가족정책관	
25	가정폭력, 성폭력상담소 예산지원시 형식적인 예산지원을 탈피하고 평가에 의한 성과분석을 통하여 예산을 차등 지원하는 체계를 구축	〃	〃	
26	설문조사나 의견조회를 통하여 결혼이민 여성들이 한국사회에 실질적으로 동화될 수 있도록 자립프로그램이나 취업 교육 등 실질적으로 필요한 사업을 개발	〃	〃	
27	다문화 가정 관련 각종 교육이나 사업 추진시 결혼이민자들이 많이 참여할 수 있는 방안을 마련	〃	〃	
28	다문화가정 학생들에 대한 지원도 좋지만 일반학생들이 역차별 받지 않도록 하는 정책을 개발	〃	〃	
29	다문화가정 한국남편들의 교육방안을 강구하여 이혼가정이 줄어들게 하기 바람	〃	〃	
30	결혼이민자 수가 많은 몇 개국이라도 다문화가정 상담전화를 이용할 수 있게 해주고, 수준별 한국어교육을 실시하는 등 현장 밀착형 행정강구	〃	여성가족정책관	
31	일부 다문화지원센터에서 발생한 부조리가 더 이상 발생하지 않도록 지도감독을 철저	〃	〃	
32	2013년부터 성인지 예산 편성 준비를 위해 관련부서와 협의하고 성인지 예산제도에 대한 교육을 실시	〃	〃	
33	기능이 유사한 다문화가정지원센터와 건강가정 지원센터 통합 방안을 강구	〃	〃	
34	청소년육성센터 보직관리를 전문성 위주로 하고, 회계업무처리 부적정 등에 대한 지도감독 철저	〃	〃	
35	학교나 여행사 등 홍보를 통한 백제문화단지 관광객 유치 방안을 강구	〃	문화체육관광국	
36	미 등록 박물관의 등록을 통하여 도민들이 문화향유 기회를 늘기기 위한 방안을 마련	〃	〃	
37	백제문화단지 골프장 건설로 지역 토지 및 수질 오염의 가능성이 많은데 미연에 방지하기 위한 방안을 마련	〃	〃	
38	도민들이 건강한 삶을 영유할 수 있도록 시군 생활체육을 활성화시킬 방안을 마련	〃	〃	
39	충남인정문화상품에 대하여 홍보하여 많은 사람이 참여할 수 있는 방안을 마련	〃	〃	
40	지역축제지원 일몰제시행과 관련하여 육성할 축제를 선택과 집중을 통하여 육성할 방안을 마련	〃	〃	
41	문화재청과 협의를 통하여 백제문화의 세계문화유산 등재를 위한 철저한 계획을 마련	〃	〃	

연번	처 리 요 구 내 용 요 지	소관 부서		비고
		의 회	집 행 부	
42	연기, 청양, 태안군에 응급의료기관이 없으며, 지속적으로 응급의료기관을 지정 육성	문복위	복지보건국	
43	장애인생산품 구매실적이 저조함. 장애인 생산품 구매 증가를 위해 본청이 솔선수범하여 실행	〃	〃	
44	출산율 증가와 산모보호를 위해 내년 추경에 반영해서라도 서산의료원에 분만실과 신생아실을 설치	〃	〃	
45	의료원 부채상황을 더 방치하면 어려워지고 부채는 눈덩이처럼 늘어날 것임. 의료원 부채문제 해결을 위해 적극적으로 노력	〃	〃	
46	시니어클럽에 관련된 재정은 시군에서 부담하다 보니 몇 년동안 대책이 없음. 도에서 우선 공모를 하고 시군에 확대해 나가고 시니어클럽을 활성화하는 방안을 강구	〃	〃	
47	보육시설 보조금을 부당지원 환수한 사례가 있는데, 근절대책을 마련하고 향후 보육시설에 대한 관리 감독을 철저	〃	〃	
48	충남도 보육시설 평가인증율이 전국 14위 하위수준임. 평가인증 강화가 필요하며 적극적인 홍보 등을 통하여 인증률을 높이기 바람	〃	〃	
49	천안의료원 후문개설 민원사항(의회 제보사항)과 관련해서 민원인이 버스에 내려서 정문으로 걸으면 500미터, 후문을 내면 100미터임. 주민불편 해소를 위해 개선할 필요가 있다고 생각되므로 다시 검토	〃	복지보건국	
50	시군별 석면 피해질환자 구제 재해자금 관련 특별유족 조의금이 이들에 대한 홍보 등이 미비해 잘 지급되지 못하고 있어 빠른 시일 내에 이분들을 추적관리, 홍보해서 적정한 위로금을 받을 수 있도록 조치	〃	환경녹지국	
51	석면피해 신청자가 소명자료가 부족해서 인정 못받는 경우가 많음. 기준에 미흡되는 자, 불인정 받은자에게 재소명 기회를 주는 등 억울한 일이 없도록 구제 받을수 있는 조치	〃	〃	
52	폐공이 잘못되면 20~30m지하에 폐수가 유입되는 경우 있기 때문에 지하수 오염방지를 위해 폐공관리를 철저	〃	〃	
53	푸른충남21실천협의회가 본연의 사업에 충실할 수 있도록 지도 감독에 철저	〃	〃	
54	호소수 수질측정망 운영결과에 계룡시와 연기군이 빠졌는데 포함하여 확대.운영	〃	보건환경연구원	
55	업무보고 등 자료 제출시는 기준치를 제시하여 검사결과를 누구나 쉽게 알아볼수 있도록 자료를 작성하여 제출	〃	〃	
56	농산물 안전성에 대한 염려를 없애기 위해 도청 관련부서와 협의하여 농산물검사소를 설치	〃	〃	
57	시군 순회 자원봉사자 교육인원이 시군별 편차가 큰데, 자원봉사교육 인원을 인구 등을 감안하여 시군별 형평성 있게 추진하기 위한 방안을 마련	〃	(재)충청남도여성정책개발원	
58	여성정책개발원 교육시설이 부족하고 교통불편 등 여건이 매우 열악한데 시설을 보완하기 위한 방안을 마련	〃	〃	
59	영유아 및 아동학대 예방교육과 다문화가정 부모 인성교육을 더욱 철저히 실시	〃	〃	
60	지역별 좋은 이야기를 발굴하도록 문화산업진흥원의 전문지식을 전체 시.군으로 보급.활용	〃	(재)충청남도문화산업진흥원	
61	충남의 전체 축제를 지역축제컨설팅지원 연구를 거쳐서 다른 지역의 축제와 체계적으로 차별화.특성화시키는 방안을 마련	〃	〃	
62	충남 북부권에 비하여 아직까지 충남 서남부권이 문화적으로 소외받고 있는데 이에 대한 해소 방안을 마련	〃	〃	

연번	처 리 요 구 내 용 요 지	소관 부서		비고
		의 회	집 행 부	
63	동.서편제에 비하여 중고제 판소리 복원사업이 늦었는데 중고제 판소리 복원사업을 조속히 추진할 수 있는 방안을 마련	문복위	(재)충청남도역사문화연구원	
64	기호유교문화를 충남에 국한하지 말고 타시도 (경기도, 대전시 등)와 협력체계를 갖추어 상호 교류를 통한 다각적으로 연구	〃	〃	
65	시도 향토지 매뉴얼을 시군까지 전달하여 우리지역 향토지가 알차게 구성될 수 있도록 조치	〃	(재)충청남도역사문화연구원	
66	다문화가정 학생만 기관견학을 시키는 등 다문화가정 중심의 정책으로 한국학생들이 소외받지 않도록 함께 할 수 있는 정책사업을 개발할 수 있는 방안을 마련	〃	〃	
67	내년 선수선발시 체계적인 분석을 통한 우수선수 선발할 수 있는 방안을 마련	〃	충청남도체육회	
68	충남 태권도 협회 등 회장이 부재중인 가맹경기단체 정상화를 위한 방안을 강구	〃	〃	
69	2016년도 전국체육대회를 우리 도에서 개최할 수 있도록 노력	〃	〃	
70	가맹경기단체 특성에 따라 예산 지원하는 방법을 상이하게 지원해 줄 수 있는 방안을 마련	〃	〃	
71	2012년 전국체육대회 상위권 재진입을 위한 방안을 마련	〃	〃	
72	도체육회 소속 선수들 중 부상선수들이 선수생활에 지장없도록 관리방안을 마련	〃	〃	
73	약제비 채무가 많이 있는데 현대화사업 등을 통해서 좀 더 합리적으로 운영하여 이 부분을 최소화시키는 방법을 모색	〃	공주의료원	
74	의료원 운영등에 관해 노조와 대화등 소통을 충분히 해서 원활한 운영이 되도록 하기 바람	〃	〃	
75	의료원 전반에 걸친 구조적 진단으로 적자대책을 세워야 함. 더 이상 미루지 말고 조속한 시일내 道와 협의해서 해결책을 세우기 바람	〃	〃	
76	공주의료원만의 특화된 진료과목으로 수입증대를 위한 특성화 및 활성화 방안을 강구	〃	〃	
77	산후조리 관련돼서 지역의 어떤 의료수요를 충당할 고민이 있는데 이런 불임클리닉 같은 경우도 굉장히 필요한 부분인 것 같음. 조속한 시일 내에 불임 클리닉을 설치	〃	홍성의료원	
78	적자원인, 경영관리 등에 대한 인식이 간부직원과 직원간에 차이가 많은데 원활한 소통 방안을 강구	〃	〃	
79	관장 임기와 공모절차에 대해서 운영규정을 개선	〃	충청남도시각장애인복지관	
80	시각장애인의 다양한 권리구제를 해결하기 위한 시스템 등을 구축	〃	〃	
81	일부지역의 시각장애인들이 이용하는 것보다는 도 전체에서 충청남도시각장애인복지관을 활용할 수 있는 방안을 강구	농경위	충청남도시각장애인복지관	
82	사회적기업 자립경영 방안 강구	〃	경제통상실	
83	황해경제자유구역 개발 정상화 추진 방안 강구	〃	〃	
84	장항 생태산업단지에 대한 '11년 12월부터 토지보상 이행 촉구	〃	〃	
85	연료 절감장치 부품제조 공장의 서천군 유치 방안 강구	〃	〃	
86	귀농자에 대한 일자리 마련방안 강구	〃	〃	
87	위조 상품(일명 짝퉁)에 대한 강력한 처벌 방안 강구	〃	〃	

연번	처 리 요 구 내 용 요 지	소관 부서		비고
		의 회	집 행 부	
88	폐공장 처리에 대한 대안방안 마련	농경위	경제통상실	
89	도내 기업현황에 대한 DB 구축 필요	〃	〃	
90	수역 특성에 맞는 인공어초 시설과 관리 철저	〃	농수산국	
91	농산물유통센터 관리 철저	〃	〃	
92	구제역.AI 방역대책 가축 매몰지 관리 철저	〃	〃	
93	농업부문 통계 관리 철저	〃	〃	
94	유류사고 지원본부 업무의 연속성 유지 철저	〃	서해안유류사고지원본부	
95	보상받지 못한 자에 대한 지원 철저	〃	〃	
96	지역경제 활성화 사업 추진 철저	〃	〃	
97	정당한 피해 배.보상의 신속한 추진	〃	〃	
98	특별 해양환경 복원사업비 배정 관련 역할 철저	〃	〃	
99	FTA에 대응한 농업부문 피해현황 파악 및 대응방안 마련	〃	농업기술원	
100	버섯시험장 기구 설치 검토	〃	〃	
101	잠사곤충사업장에 대한 관심도 제고	〃	〃	
102	수산물원산지 지도단속 철저	〃	수산관리소	
103	곤충사업 관련 예산 확보 적극 추진	〃	잠사곤충사업장	
104	밀원조성 홍보로 양봉농가 소득에 기여	〃	잠사곤충사업장	
105	잠사곤충사업장 발전을 위해 적극적인 노력을 경주	〃	〃	
106	백합연구 성과 거양	〃	태안백합시험장	
107	화훼종묘 보급센터 시설 및 관리 철저	〃	〃	
108	특화보증 지원내용 순회 홍보 방안 강구	〃	(재)충남신용보증재단	
109	안전을 우선시하는 자전거도로 조성	건소위	건설교통항만국	
110	위험교량 사용제한에 대비한 적절한 재원대책 마련	〃	〃	
111	내륙지방 산사태 위험지구 재난대비 만전	〃	〃	
112	원활한 농사를 위해 물의 흐름을 막고 있는 배수 갑문 대책 강구	〃	〃	
113	항만기본계획 조속 추진	건소위	건설교통항만국	
114	직원 안전사고 및 청렴도를 위한 교육 정례적 실시	〃	종합건설사업소	
115	겨울철 제설장비 준비로 안정성 있는 도로 정비	〃	〃	
116	체계적이고 실효성 있는 중장기 발전 계획 수립	〃	충남교통연수원	
117	도청신도시 성공적 추진을 위한 국비확보 활동 적극 추진	〃	도청이전추진본부	
118	명품교육특구 조성을 위한 적극적 유치 방안 강구	〃	〃	
119	공공 및 민간 기관의 적극적 유치 방안 강구	〃	〃	
120	성공적인 내포신도시 조성을 위한 전국적 홍보	〃	〃	

연번	처 리 요 구 내 용 요 지	소관 부서		비고
		의 회	집 행 부	
121	도청이전신도시 기반시설의 설치 철저	건소위	도청이전추진본부	
122	신청사 건설시 미래지향적 친환경 소재 사용	〃	〃	
123	노후 소방청사 개선	〃	소방안전본부	
124	퇴직 의용소방대장 등 고문위촉	〃	〃	
125	화재예방 홍보활동 만전	건소위	소방안전본부	
126	소방서 이전시 민원발생 요인 최소화	〃	〃	
127	소방공무원 주정차 계몽활동 강화	〃	〃	
128	구급대원 폭행 피해 방지	〃	〃	
129	응원협정 체제 만전	〃	〃	
130	집중이수제로 인한 중요 교과 중심 운영에 따른 문제점 보완 대책	교육위	교육정책국	
131	원어민교사 및 토크장학생의 중도탈락자 다수 발생, 선발과정 시스템 정비 및 계약기간동안 문화적 충돌 예방 연수 등 대책	〃	〃	
132	교수학습방법 개선을 위한 도교육청 차원에서 교수학습방법개선을 위한 전문팀을 구성 및 각 지역교육지원청에 전문직을 포함한 교수학습 방법지원팀 설치 추진	〃	〃	
133	기숙형고교인 청양정산고 기숙사 수용인원 확대 방안 추진	〃	〃	
134	고교 양극화 현상을 해결하기 위한 교육과정의 특성화, 선발전형의 다양화를 등 입학전형 개선 방안	〃	〃	
135	통학안전요원 미 운영교에 대한 인력 확충방안 및 배움터지킴이 확대 운영 방안	〃	〃	
136	만5세과정 유치원 어린이집 공통교육과정 운영에 따른 대비와 유사학원 운영 지도 방안	〃	〃	
137	도서관 운영실적 16개 시도 중 하위권이므로 이에 대한 대책	〃	〃	
138	방과후학교 예산투자 대비 만족도 제고를 위한 대책	〃	〃	
139	단위학교별로 탄력근무제 확대 방안 추진 및 학교구성원들과 협의조차 하지 않은 학교들에 대해 행정 지도	〃	〃	
140	교원인사 관련 - 교장공모제에 교장자격 미소지자 중 유능한 교사에게 응모기회 부여, 사서교사 배치율을 높이기 위한 대책 등	〃	〃	
141	기관홈페이지 전산망 전체를 지역교육청이나, 도교육청에서 일괄 관리하는 방안 모색 등	〃	〃	
142	학교급식과 관련 G2B, B2B등을 통한 급식재료 납품계약시 납품업체의 성실성 책임성 등 부작용에 따른 대책수립 등	〃	〃	
143	초중학교 학교운동부 상시 합숙소 운영교에 대한 지도감독 대책	〃	〃	
144	2010년도에 배해 평균 10% 이상 비만율이 증가되었는데 이에 대한 비만율 감소대책	〃	〃	
145	학생수영장을 운영하는 공주, 서산, 금산, 연기, 부여, 서천, 홍성, 예산지역의 수영장 시설보완이 필요하고 근무자 처우개선 대책	교육위	교육정책국	
146	예산학생수영장 시설감사 실시	〃	교육행정국	
147	교원과 일반직간의 근무시간 차별 해소를 위해 중식시간 근무를 인정하는 탄력근무제도 추진	〃	〃	
148	시설사업비 학교회계 전출을 지양하고 불가피하게 전출할 경우에는 행정적 지원대책 강구 및 학교회계 불용을 과다발생 예방 대책 수립 추진	〃	〃	
149	2010년도 청신여중의 재단인 호수돈학원 재단소유 청양지역의 부동산을 매각하였음에도 그 재원을 학교에 지원하지 않은 재단에 대한 행정 처	〃	〃	

연번	처 리 요 구 내 용 요 지	소관 부서		비고
		의 회	집 행 부	
	리 대책			
150	입주신청자가 없어 사용하지 않는 미활용 관사의 2012년도 관리방안 모색	〃	〃	
151	2012학년도 연구학교 지정 축소 방안 모색 및 교실변화를 획기적으로 할 수 있는 초·중등 장학자료 개발 방안 모색	〃	교육연구정보원	
152	Wee스쿨 기숙사내에서의 학생들 간의 서열조장 등을 방지하기 위한 생활지도 대책	〃	충무교육원	

다) 2012년(195건)

연번	처 리 요 구 내 용 요 지	소관 부서		비고
		의 회	집 행 부	
1	2011년도 행담도 홍보관 현장방문시 부실운영 해소 대책으로 리모델링을 통한 직영 또는 위탁운영 방안 용역안이 제시되고 있는데 운영방안에 대한 확실한 결정을 해 추진하기 바람	행자위	홍보협력관	
2	트위터, 페이스북 등 온라인 홍보기능의 확대로 종이신문을 통한 홍보기능이 약화되고 있는 만큼 현재 8만 5,000부씩 발행하는 도정신문이 도민에게 골고루 전달되어 얼마만한 홍보효과를 내고 있는지 점검을 해 주기 바람	〃	〃	
3	도세결손처분 권한이 대부분 부군수 전결 사항으로 결손처분이 용이하게 이루어지는 만큼, 감사부서에서 시군감사시 결손처분이 정당하게 이루어질 수 있도록 조치하기 바람	〃	감사위원회	
4	최근 5년간 수도권에서 우리도로 이전한 73개 기업중 4개 기업이 부도 등으로 이전을 포기해 해당기업에 기 지급된 입지보조금의 채권확보가 전혀 안되고 있는데, 이와 관련 감사위원회에서 별도 감사를 실시해 주기 바람	행자위	감사위원회	
5	정책자문위원회, 정책자문단 등 3,000여명의 각종 위원회 위원들이 수당을 받는데 유사한 위원회가 너무 많아 불필요한 위원회는 과감하게 폐지하고 유사중복 위원회는 통합하는 등 위원회를 정비해 주기 바람	〃	기획관리실	
6	정책자문위원회 위원을 도내에 한정하는 것은 역할축소 등 문제가 있으므로 전국적으로 전문가를 위촉할 수 있도록 지역을 확대운영해 주기 바람	〃	〃	
7	충남도의 제2기 균형발전사업과 신발전육성 지원사업에 4개 시군이 중복되고 있는데 이중지원 및 일부 시군 과다 편중지원이 되지 않도록 사업대상 선정에 신중을 기하기 바람	〃	〃	
8	내포신도시 도청이전과 관련 통근버스, 대형병원 초·중·고 학교문제 등 직원이주 대책을 조기에 마련해 추진하기 바람	〃	자치행정국 도청이전본부	
9	바르게살기, 새마을회, 자율방범대 등 각종 사회단체회원이 많이 중복되어 있는데 용역이나 전수조사를 실시해 과감하게 정리해 내실있는 운영하는 방안을 추진해 주기 바람	〃	〃	
10	공무원 친절교육 및 부패방지교육이 중요한데 부패방지교육 현황에 대한 설명과 부패방지 의무교육이수제 등 공직윤리교육과 공무원 친절교육을 강화해 추진하기 바람	〃	공무원교육원	
11	2012년 10월 현재 충남개발공사 자기자본이 2,557억원에 비해 부채가 3,691억원으로 과다하므로 부채감소 대책을 마련해 추진하기 바람	〃	충남개발공사	
12	천안 청당지구 공동주택사업에 개발공사가 사업참여 불가를 통보했음에도 시행사인 충남 디앤씨와 시공사인 롯데측에서 아파트 설계변경 등 사업을 계속 진행중인데 이에 대한 대책을 마련해 추진하기 바람	〃	〃	
13	연구원들이 공동으로 참여하고 연구하는 현안 및 수탁연구만큼 책임연구와 기본연구도 활발히 해 연구성과를 높여나가기 바람	〃	충남발전연구원	
14	발전연구원 1인당 연간 8.8건으로 업무부담 가중에 따른 능동적 연구가 어렵고 연구의 질이 저하되는 원인이 되고 있으므로 연구원들이 과부하가 걸리지 않도록 조치하기 바람	〃	〃	

연번	처 리 요 구 내 용 요 지	소관 부서		비고
		의 회	집 행 부	
15	3농 혁신과 관련 충남발전연구원에 수산분야 전문 연구원이 배치될 수 있도록 조치하기 바람	행자위	충남발전연구원	
16	충남도가 기업유치를 많이 하고 있고 입지보조금도 많이 주고 있으므로, 도내 기업이 요구하는 학과를 신설하는 방안과 창업을 위한 기반시설을 적극 마련해 추진하기 바람	〃	청 양 대 학	
17	시군 평생교육진흥사업에 대한 코디네이터 및 컨트롤타워 역할을 하면서 시군 사업을 조율하고 조정해주는 역할과 모범적인 성공사례를 발굴해 시군에 전파하는 노력을 강구해 주기 바람	〃	인재육성재단	
18	2011년도 과오납 발생이 행정기관 착오, 과잉과세(불복환부)등으로 전년도에 비해 4억 3,800만원 증가했는데 향후 과오납금이 최소화되도록 지방세 징수업무에 철저를 기해 주기 바람	행자위	공 주 시	
19	아산시가 공무원들의 부패방지를 위해 자정결의 대회, 원스트라이크 직무 아웃제, 현장유연근무제 도입 등 청렴도 제고방안을 위한 결연한 의지에도 불구하고 비위공무원이 계속 나오고 있는데 공무원 부패방지 대책을 적극 마련해 추진하기 바람	〃	아 산 시	
20	관내 세무조사 대상 법인수 및 연간 평균조사법인 수와 2012년도는 2011년도에 비하여 세무조사 부과액이 대폭 감소하였는데 적극적인 세무조사 활동으로 탈루세금 징수에 철저를 기해주기 바람	〃	보 령 시	
21	최근 지구온난화로 인한 홍수, 가뭄 등 예상치 못한 기상이변으로 관내 농가들의 농작물피해도 급증하고 있으므로 도내 농가들의 재해보험가입을 확대해 추진하기 바람	〃	〃	
22	독거노인 공동생활제를 운영하는 곳이 해미면 홍천리 1개소 뿐인데 지역내 독거노인들의 안정적인 생활지원을 위해 시행중인 독거노인 공동생활제를 적극 도입해 추진해 주기 바람	〃	서 산 시	
23	해미읍성 축제는 대백제전기간에 열렸음에도 25만명의 관광객이 다녀가는 등 성공적인 축제였다고 할 수 있으나 관광객수에 비해 주차장이 상당히 부족하므로 주차장 확대방안을 마련 추진하기 바람	〃	〃	
24	道 여러부서에서 다문화가족 업무를 추진하고 있는데 정책의 일관성을 위해 컨트롤 타워 역할을 해주기 바람	문복위	여성가족정책관	
25	청소년 가출을 부모와의 갈등 이유가 크므로 가족문화 개선을 통한 위기의 청소년 보호대책 강구	〃	〃	
26	도 관계부서와 협의하여 조손가족에 대한 실태파악으로 프로그램 개발 및 지원대책 강구	〃	〃	
27	여성정책개발원 등 출연기관에 필요한 현안과제만 부여하고 연구 성과품에 대하여는 도정에 적극 반영	〃	〃	
28	다문화가족이 빠르게 우리말을 습득할 수 있도록 지원대책 강구	〃	〃	
29	지역사회 위기청소년 지원을 확대할 수 있도록 자격조건 완화를 중앙정부에 건의	〃	〃	
30	청소년수련관 등 청소년아카데미 운영장소가 학교와 멀리 위치하고 있어 효과성 등 사업평가 필요	〃	〃	
31	여성정책개발원 본연 기능인 연구개발에 충실할 수 있도록 위수탁 업무 최소화	〃	〃	
32	안면도 관광지 개발사업은 도민에게 신뢰를 줄 수 있도록 일관성 있게 추진	〃	문화체육관광국	
33	백제문화단지 민자사업을 조속히 추진하여 충남관광의 중심지로 발전할 수 있도록 추진	〃	〃	
34	지방문화재 도난화재 방지를 위하여 인력배치 등 조치 강구	〃	〃	
35	황새마을 조성사업은 국비 지방비 등 많은 예산이 투자되는 사업이므로 친환경 브랜드로 성공할 수 있도록 면밀하게 사업 추진	〃	〃	
36	흰개미로부터 중요 목조문화재가 훼손되지 않도록 예방 대책 강구	〃	〃	
37	軍 골프장이 행정의 사각지대가 되지 않도록 지도감독 철저	〃	〃	
38	관광객의 지속적인 감소에 따른 적극적인 관광객 유치 대책 강구	〃	〃	
39	공사중인 백제문화단지 내 하수종말처리 시설로 인하여 백마강이 오염	〃	〃	

연번	처 리 요 구 내 용 요 지	소관 부서		비고
		의 회	집 행 부	
	되지 않도록 철저히 감독			
40	백제문화단지 이주자 택지 분양저조에 따른 적극적인 홍보 및 분양대책 강구	문복위	문 화 체 육 관 광 국	
41	머물다 갈수 있는 지역이 될 수 있도록 특색있는 관광콘텐츠 및 독창성 있는 관광프로그램 개발	〃	〃	
42	내포시 관련 행사 등 소모성 행사 자제	〃	〃	
43	지역축제는 행사를 위한 축제가 되어서는 안 될 것이므로 내실 있는 축제가 될 수 있도록 축제행정에 혁신을 불어 넣어주기 바람	〃	〃	
44	도내 의료원의 부채증가, 적자경영 의료분쟁 발생, 불친절 민원 등이 지속적으로 발생하고 있으므로 경영 및 의료서비스가 개선될 수 있도록 지도감독을 철저히 하기 바람	〃	복 지 보 건 국	
45	의료원의 경영개선을 위해 미수금에 대해서는 적극 회수	〃	〃	
46	학교급식소 등 집단식중독 발생 우려가 높은 대형 급식소에 대한 사전지도 점검으로 식중독 발생예방	〃	〃	
47	시군의 사회복지 비리에 대하여 도의 관리감독 책임이 있으므로 도민에게 불신이 없도록 사회복지 비리 근절대책 강구	〃	〃	
48	저출산은 국가 존립에 대한 심각한 사회문제이므로 출산 장려정책 적극 추진	〃	복 지 보 건 국	
49	노인인구 증가에 따른 노인일자리 창출 대책 강구	〃	〃	
50	의료서비스 개선을 위해 노후 시설,장비 교체	〃	〃	
51	아동의 눈높이에 맞는 프로그램 개발 및 종사자 처우개선 등 지역아동센터의 운영 개선	〃	〃	
52	행복키움지원단 및 지역사회서비스지원단 운영 등 각종 현안사업은 의회에 사전 보고	〃	〃	
53	노약자 건강유지를 위해 노안장애안보육 등 복지시설에 대한 공기질 관리 철저	〃	환 경 녹 지 국	
54	온실가스 배출량이 타시도 보다 매우 높은 수준으로 온실가스 감축대책 적극 추진	〃	〃	
55	구제역 가축 매몰지역의 침출수로 인한 지하수 오염 방지 대책 강구	〃	〃	
56	산림보호와 산불예방을 위해 산불 발화자에 대한 엄격한 법적 조치로 경각심 고취	〃	〃	
57	지속적으로 발생하는 서산 한서대학교 인근 산불에 대한 예방 대책 강구	〃	〃	
58	구미시 불산가스 유출로 인해 인명사고가 발생한 사례가 있어 도내에서 유사한 사례가 발생하지 않도록 관련업소 지도 단속 철저	〃	〃	
59	무분별한 지하수 개발로 인하여 이미 물부족 문제가 심각한 수준에 이르고 있으므로 지하수 개발에 관한 제도 강화 등 대책 강구	〃	〃	
60	물 통합관리 컨트롤 타워를 구축하여 체계적이고 구체적으로 물 관리를 해주기 바람	〃	〃	
61	각종 조례에 시행규칙을 제정토록 명시하고 있을 경우 조속히 시행규칙 제정하여 효율적인 업무 추진	〃	〃	
62	도민이 안심하고 물을 마실수 있도록 상수도 보급율 확대	〃	〃	
63	도내 골프장의 토양 및 수질오염에 대하여 체육진흥과, 보건환경연구원 등 관계부서와 협의하여 효율적인 오염 최소화 대책 강구	〃	〃	
64	중부권환경성질환 예방관리센터 건립 추진은 해당 시군과 협의하고 법적 근거를 마련하여 차질없이 추진	〃	〃	
65	먹는물은 도민의 생명과 직결되는 중요한 사안으로 가축매몰지역 지하수 검사는 검사횟수를 늘리고 지속적으로 관리	〃	보 건 환 경 연 구 원	
66	각종 연구성과품에 대하여 인체에 미치는 영향 등 언론사 및 도민에게 적극 홍보하여 도민 건강증진 도모	〃	〃	
67	수질검사 부적합 판정결과는 통보에 그치지 말고 도 관련부서 및 시군과 협의하여 행정적 조치와 수질개선 될수 있도록 추진	〃	〃	
68	학교 먹는물 40%가 부적합한 것으로 판정되어 심각한 수준이므로 학생 건강을 위해 검사 횟수 증가 등 수질검사 강화	〃	〃	
69	어린이 인성학습원의 찾아가는 인성학습을 적극 추진하고 서북부 어	〃	여 성 정 책	

연번	처 리 요 구 내 용 요 지	소관 부서		비고
		의 회	집 행 부	
	린이를 위한 내포시 분원 필요		개 발 원	
70	연구원이 연구에 충실할 수 있도록 근무여건 등 연구학습 분위기 조성	〃	〃	
71	연구 성과품에 대한 모니터링 등 후속조치로 도정에 적극 반영될 수 있도록 대책 강구	〃	〃	
72	조직 갈등이 발생하지 않도록 화합분위기 조성	〃	〃	
73	대중에게 생소한 성인지 예산 및 성별 영향평가 교육 확대	〃	〃	
74	개발원에서 유출되는 오수로 인해 수질오염이 발생하지 않도록 대책 강구	〃	〃	
75	청소년 인터넷 중독이 매우 심각한 수준으로 사회문제로 대두되고 있는데 예방 및 해소 대책 강구	〃	청소년진흥원	
76	청소년 자살 예방을 위해 상담과 지도 강화	〃	〃	
77	청소년 진흥원에서 추진하고 있는 각종 사업에 대하여 전 시군이 고루 혜택을 받을수 있도록 형평성있게 추진	〃	〃	
78	원활한 조직운영을 위해 화합과 결속력 강화	〃	〃	
79	찾아가는 박물관사업은 주민의 호응을 얻고 있으므로 프로그램을 다양화하고 학교와 협의하여 전 시군이 고루 혜택을 받을 수 있도록 활성화	〃	역사문화연구원	
80	역사문화원의 위상제고와 자생력 강화를 위한 시.군 및 대외기관에 각종 사업 적극 홍보	문복위	역사문화연구원	
81	충남의 역사문화를 관광사업과 접목하여 도민이 역사문화에 대한 이해를 도울수 있도록 대책강구	〃	〃	
82	기증기탁 유물 및 매장문화재 등 소장품에 대한 홍보 부족으로 도민이 인지하지 못하고 있으므로 적극적인 전시 및 홍보	〃	〃	
83	체육대회 성적을 위한 타시도 선수 영입은 자제하고 도민 자녀를 우수 체육인으로 육성	〃	체 육 회	
84	전국체전 성적부진에 따른 상위권 도약 노력	〃	〃	
85	공석중인 가맹경기단체장을 조속히 선임하여 안정적인 조직 운영	〃	〃	
86	회장을 일반인으로 선임하여 생활체육회의 설립 취지에 맞도록 민간주도로 운영	〃	생활체육회	
87	도청이전 기념을 위한 도민 자전거대행진 등 행사성 생활체육은 가급적 자제	〃	〃	
88	각종 생활체육대회가 체육인의 자체행사로 끝나지 않고 많은 도민이 참가할 수 있도록 프로그램 개발	〃	〃	
89	정부 보조금에 의존하기 보다는 적극적인 후원자 발굴을 통한 자립기반 강화	〃	남부장애인복지관	
90	친절 서비스 제공을 위한 직원 친절교육 강화	〃	〃	
91	"희망울림" 악단 장애인들이 직업적 예술가로 자립할 수 있도록 적극 지원	〃	〃	
92	장애인 일자리제공 확대를 위한 직업재활사업 적극 추진	〃	서부장애인복지관	
93	친절서비스 제공을 위한 직원 친절교육 강화	〃	〃	
94	천안의료원이 삼용동으로 이전 신축한 사항이 아직 도민에게 알려지지 않아 접근성이 부족하므로 이전 신축 사항을 적극 홍보	〃	천안의료원	
95	의료원의 경영개선을 위해 미수금에 대해서는 적극 회수	〃	〃	
96	의료원 신축 이후에도 병상가동율이 저조한데 적극적인 병상가동율 증가 대책 강구	〃	〃	
97	원활한 조직운영을 위한 직원간의 화합 및 결속력 강화	〃	〃	
98	인건비율이 지속적으로 상승하고 있는데 경영개선을 위해 인건비율을 적정하게 조정	〃	〃	
99	고정부채와 유동부채가 증가하고 있는데 부채 해소 대책 강구	〃	〃	
100	친절도 향상을 위한 직원친절 교육 및 환자만족도 모니터링을 통해 친절 및 의료서비스 개선	〃	〃	
101	의료원의 경영개선을 위해 미수금에 대해서는 적극 회수	〃	공주의료원	
102	의료원 부채가 188억원에 이르고 있는데 경영개선을 위해 부채해소 대책 강구	〃	〃	
103	인건비율이 지속적으로 상승하고 있는데 경영개선을 위해 변화와 혁신을 주어 인건비율 적정하게 조정	〃	〃	

연번	처 리 요 구 내 용 요 지	소관 부서		비고
		의 회	집 행 부	
104	친절도 향상을 위한 직원친절 교육 및 환자만족도 모니터링을 통해 친절 및 의료서비스 개선	문복위	공주의료원	
105	의료원 신축(BTL) 사업은 많은 예산이 투입되는 만큼 차질없이 추진하고 변화된 추진상황 의회보고 조치	〃	〃	
106	최근 3년 의료분쟁으로 인하여 13건의 소송이 발생하였고 11건은 완료되었지만 2건은 진행중으로 유사한 의료분쟁이 재발하지 않도록 대책 강구	〃	서산의료원	
107	응급의료센터 격상 사업을 21억원을 투자하여 추진 중인데 지역주민의 생명과 안전을 위해 신속하고 수준높은 응급의료 체계 구축	〃	〃	
108	노인 전문병원을 108병상 운영하고 있는데 도내 노인인구가 지속적으로 증가함에 따라 노인 전문병원 운영을 활성화 하기 바람	〃	〃	
109	인건비율이 지속적으로 상승하고 있는데 경영개선을 위해 변화와 혁신을 주어 인건비율 적정하게 조정	〃	〃	
110	응급의료센터 격상, 병실 증축공사, 노인전문병원 건립 등 시설.장비의 현대화를 갖추었으므로 수준에 맞도록 병상가동률 증가 대책 강구	〃	〃	
111	의료원 민원은 대부분이 불친절에 인한 불만족에서 발생하였으므로 환자를 감동 시킬 수 있도록 친절서비스 대책 강구	〃	홍성의료원	
112	공공기관이 내포시로 이전함에 따라 홍성의료원이 타지역 의료기관과 비교의 대상이 되므로 경쟁력을 확보하고 친절과 수준높은 의료서비스를 제공할 수 있도록 대책 강구	문복위	홍성의료원	
113	의료원의 부채가 100억원에 이르고 있는데 경영개선을 위해 부채 해소 대책 강구	〃	〃	
114	근로자 복지회관 보수공사비 재검토	농경위	경제통상실	
115	낭비성 연구용역 지양과 연구용역 결과의 충실한 반영	〃	〃	
116	상해무역관 기능강화 방안 등 강구	〃	〃	
117	시.군별 전통시장 가는 날 중복 지정 재검토	〃	〃	
118	다양한 업종의 사회적기업 선정 검토	〃	〃	
119	온누리 상품권 판매부진 대책 검토	〃	〃	
120	전통시장 현대화 시설 설계비 산정 방법 검토	〃	〃	
121	농어촌 특산품 상설전시판매장 지도 관리	〃	농수산국	
122	서천.판교지구 농업용수개발과 부사호 수질개선 대책 진행상황 보고	〃	〃	
123	가축방역 지도, 점검 철저	〃	〃	
124	보조지원 농산물유통시설 지도, 점검	농경위	농수산국	
125	축산물 가격 하락 대책 마련 적극 추진	〃	〃	
126	친환경농업 육성 추진 확대와 선지도의 벤치마킹 사례 검토	〃	〃	
127	농업 농촌의 가치공감 확대와 3농혁신 적극추진	〃	〃	
128	학교 급식지원센터의 기능 재검검과 친환경학교급식 정책 방향 검토	〃	〃	
129	대선 후보와 면담을 통한 삼성중공업 지역발전기금 출연금 증액 추진	〃	서해안유류사고지원본부	
130	유류피해 극복기념관 건립사업 예산확보 시기 재검토	〃	〃	
131	피해 보상을 받지 못하는자에 대한 대책 강구	〃	〃	
132	지역경제 활성화 사업비 축소에 따른 대책 마련	〃	〃	
133	선진적인 농촌체험마을 도정 활용 방안 강구	〃	농업기술원	
134	농산물원종장 미니씨감자 생산계획 재검토 분석 보고	〃	〃	
135	체리등 이미 보급된 적응품종외 새로운 소득작목 개발 연구	〃	〃	
136	귀농인 유치사업 재검토 추진	〃	〃	
137	FTA대응 세부전략과제 수립과 효과적인 3농혁신사업 추진	〃	〃	
138	벼 도복경감제 사용법에 대한 적극적인 홍보	〃	〃	
139	벼 성묘재배 육묘기술 보급 재검토	〃	〃	
140	악성가축전염병검사 추진 철저	〃	가축위생연구소	
141	구제역 정밀진단기관 지정 추진 철저	〃	〃	
142	가축방역업무추진 철저	〃	〃	
143	농수산국과의 유기적인 업무 추진	〃	〃	

연번	처 리 요 구 내 용 요 지	소관 부서		비고
		의 회	집 행 부	
144	내수면개발시험장, 철갑상어 양식시험 재검토	농경위	수산연구소	
145	서해안유류사고로 인한 생태환경 변화추이 등 연구자료 확보 활용	〃	〃	
146	양식 수산물 재해 보험 가입홍보 추진	〃	〃	
147	미니씨감자 생산계획 재검토 보고	〃	농산물원종장	
148	벼 도복방지와 키다리병 방제를 위한 소독방법 개선사항 홍보	〃	〃	
149	동진찰벼 증직종 종자관리, 생산 등 재검토	〃	〃	
150	국화 수출 및 내수판매 농가소득분석	〃	국화시험장	
151	매각이 곤란할 경우 친환경농산물유통센터 등 활용방안 검토	〃	충청남도농축산물류센터관리공사	
152	효율적인 조직운영을 위한 실 단간 중복된 업무의 조정 검토	〃	충남테크노파크	
153	예산 확보 및 집행 추진 철저	〃	〃	
154	도비지원사업 집행상황 관리 만전	건소위	건설교통항만국	
155	생태하천 정비 철저	〃	〃	
156	생태하천 정비사업 집행상황 검검 강화	〃	〃	
157	교통량 조사에 따른 도로공사 우선 시공	〃	〃	
158	항만과 국제여객 취항 대책 마련	〃	〃	
159	대전-당진간 고속도로 추진	〃	〃	
160	교량공사 공법 선정시 공평하게 선정	〃	종합건설사업소	
161	제설자재 확보 및 제설시 친환경 제품 사용	〃	〃	
162	건물 신축시 지하 주차장 설치방안 강구	〃	〃	
163	내포신도시 조성을 위한 적극적 홍보	〃	도청이전내포신도시건설본부	
164	실효성 있는 내포신도시 난개발 방지대책 마련	〃	〃	
165	종합대학 유치 방안 강구	〃	〃	
166	축사화재 예방안전대책 강구	〃	소방안전본부	
167	소방 공무원 체력단련 프로그램 개발	〃	〃	
168	유해화학물질 인명구조장비 확충	〃	〃	
169	겨울철 전력대란에 대비한 소방안전대책	〃	〃	
170	화재 및 구조·구급 등 출동벨 소리 개선	〃	〃	
171	학생들의 체력증진과 낙농업의 활성화를 위해 정부에서 시중가격 보다 저렴하게 우유를 공급하고 있고 저소득층 학생들에 대해서는 지방자치단체에서 무상으로 우유를 제공하고 있으나, 학교별로 우유급식 시작일이 늦어져 그 기간만큼 학생들이 혜택을 받지 못하여 지난 2년간 2억 3천만원 불용 예산이 발생하고 있는데 이에 대한 대책 마련 요구	교육위	교육정책국	
172	교직원 및 학부모 대상 비만예방 교육 실시 등을 지속적으로 추진하고 획기적인 비만감소 교육과정 운영 등 대책 마련 요구	〃	〃	
173	8년으로 제한된 교장임기제를 모면하기 위해 정년 연장의 수단으로 학교장 공모제가 시행되고 있는 것으로 보이는데, 이에 대한 대책 마련과 2012.9.1자 교장공모제 실시현황을 보면 다수의 학교에서 부당하게 운영된 사례가 있는데 이에 대한 지도 및 대책 마련 요구	〃	〃	
174	교원능력개발을 위한 맞춤형 자율직무연수 지원 계획에 의해 실시하는 연수가 본래의 취지보다도 기관평가 등에 반영되어 일선학교 교사들이 방과후에 자율적이 아닌 형식적으로 연수를 받음으로써 생활지도나 학습지도 준비에 소홀하게 되는 등 많은 고충이 있고, 교원의 전문성 신장과는 무관하게 실시한 경우 현장 자율직무연수 개설 승인 신청 유보 및 연수 경비지원·이수증 발급을 제한할 수 있다고 보는 데 이에 대한 대	교육위	교육정책국	

연번	처 리 요 구 내 용 요 지	소관 부서		비고
		의 회	집 행 부	
	책과 맞춤형 자율직무연수비 중 연합형 연수비의 경우 일선 현장에서 잘못 집행되고 있는데 이에 대한 점검 및 대책 마련 요구와 2013년도부터 맞춤형 자율직무연수 폐지 의향은			
175	지난 2년간 6,489건의 공모사업 운영 및 공모건수를 평가에 반영함으로써 일선학교와 교사들의 업무가 가중되고 있고 예산지원의 형평성 수업결손 등 많은 문제점이 나타다고 있는데, 공모사업 축소 및 학교평가에서 공모건수를 제외하는 등 대책 마련 요구	교육위	교육정책국	
176	동화기업 소각로로 인한 인주중학교 학생들의 건강권.학습권 침해에 대한 대처방안 마련과 환경 및 산업의학계 등 전문가에게 학생과 주민들에 대한 건강영향평가와 역학조사 요구	〃	〃	
177	학교폭력 예방을 위해 휴대폰 신고.상담 운영비로 예산을 지원하고 있으나, 일선학교에서 배부 목적외로 사용하고 있어 이에 대한 지도와 대책 마련 요구	〃	〃	
178	학교폭력 건수가 매년 증가하고 있는 추세인데 학교폭력 근절을 위한 특단의 대책과 학교폭력 가해 학생에 대한 관리 방안 마련 요구	〃	〃	
179	2011년도 교육과학기술부 평가결과 우수교육청으로 선정되어 지원받은 지원금을 일선학교에 학교평가 지원금으로 배부하였는데, 일선학교에서 일관성 없이 다양하게 집행되고 있는데 이에 대한 지도 및 대책 요구	〃	〃	
180	초등학생 학습준비물 지원 사업 관련 교원업무경감 차원에서 학습준비물 목록을 사전 제공하고 일선학교 교사들이 직접 학습준비물을 구입하지 않도록 요구	〃	〃	
181	초등학교 교사의 출장횟수가 과다하여 수업결손 등의 문제가 많은데, 교원업무경감 차원에서 교사들이 수업에만 전념할 수 있도록 행정지도와 실태조사 요구 - 실태 조사 결과 문제해결을 위해 T/F팀 구성 요구	〃	〃	
182	충남 도내 일부 학교의 수학여행 실시 현황을 보면 같은 학교내에서도 부모의 경제력에 따라 해외와 국내로 나누어 수학여행을 실시하고 있어 위화감이 조성되고 있고, 수학여행에 따른 국내와 해외여행비 격차가 많이 나고 있는데 이에 대한 행정지도 요구	〃	〃	
183	학부모 연수 관련 참석 현황 파악시 인원 및 명단 파악에 따른 부작용 개선 요구	〃	〃	
184	초등돌봄강사 재임용 관련 (재)나우누리와 강사 위탁 계약시 강사들이 일선 학교장으로부터 심리적 강요나 압박을 받고 있는데, 이에 대하여 공문발송 등 행정지도 요구	〃	〃	
185	학교회계직 비정규직 근로자의 정년연장에 대한 미개정 학교 25.3% 취업규칙 개정 요구	〃	교육행정국	
186	충남학생수련원의 수련지도원에 대하여 '상시.지속적 업무의 경우 계약을 자동 갱신하여 무기계약직으로 전환해야한다고 보는데 이에 대한 처리 방안 요구	〃	〃	
187	내포초.중학교 공사 관련 공정율 저조로 2013.3.1 개교에 어려움이 예상되는데, 개교가 되지 않을 경우 입주민 자녀들의 대책 마련과 스마트 첨단 기자재 설치를 위한 예산 확보 방안 요구	〃	〃	
188	잠정 집계된 내포신도시내 만5세 이하 이주 자녀는 170여명으로 유아교육법시행령 제13조에 의한 만3세 누리과정을 위한 연령별 유아교육 대책과 어린이집 수용 106명, 내포초 병설유치원 수용 25명 등 총 141명만 수용 예정인데 시설부족으로 수용되지 못하는 30여명의 어린이와 향후 이주민증가를 대비한 수용대책 마련 요구 - 병설유치원 연령별 학급 편성 및 단설유치원 설치 필요	교육위	교육행정국	
189	시설사업비 학교회계 전출에 따른 지적에 대하여 '시설사업비 학교회계전출을 지양하고 불가피하게 전출할 경우 행정적 지원 대책을 강구하겠다고 하였는데 문제점이 개선되지 않은 사유와, 2012년도에도 시설사업비를 학교회계전출금으로 다시 지원하였는데 시설공사에 대한 전문적인 지식이 부족한 학교에서 집행되지 않도록 요구	〃	〃	
190	일선학교의 학교회계 불용액에 대한 지도 및 최소화 대책 수립 추진 요구	〃	〃	

연번	처 리 요 구 내 용 요 지	소관 부서		비고
		의 회	집 행 부	
191	한마음고등학교 해직교사의 복직과 관련하여 법인과 적극적인 해결방안 모색 요구	교육위	교육행정국	
192	충남 도내 장애인용 엘리베이터 설치 현황을 보면 설치예산에 비해 사용율이 매우 저조하며 2층 건물에도 엘리베이터를 설치하는 등 문제가 있는데 이에 대한 대책 마련 요구	〃	〃	
193	사립학교 법정부담금 납부실적이 저조한 이유와 사학운영의 책무성 강화를 위한 사립학교 법인관계자 및 교직원에 대한 교육 필요	〃	〃	
194	2011~2012학년도 충남예술고등학교에서 지급한 강사비 적정 여부와 학교장 출장 등 복무에 관한 감사 요구	〃	〃	
195	고등학생 대상 충무리더십 과정 선발시 특성화고, 인문계고 학생 등 특정 학교 학생들을 더 많이 배정하고 있는데 이에 대한 개선방안 요구	〃	충무교육원	

라) 2014년(166건)

연번	처 리 요 구 내 용 요 지	소관 부서		비고
		의 회	집 행 부	
1	내포신도시 도청이전에도 불구하고 난시청 지역주민들이 유선비용을 지불해가며 TV를 시청하고 있는 바, 난시청지역 해소방안을 적극 추진하기 바람	행자위	홍보협력관	
2	내포시대 개막에도 불구하고 전국에서 유일하게 지역방송국이 없어 주민들의 문화예술 향유나 재난발생시 긴급대처가 어려운 바, 방송국 유치를 적극 추진하기 바람	〃	〃	
3	사군 종합감사시 안전행정부 감사에서도 지적을 받은 바 있는 기업입지 보조금과 관련 감사를 철저히 실시하기 바람	〃	감사위원회	
4	최근 3년간 고충민원 부적정 처리관련 문책건수가 해마다 늘고 있으므로 재발방지 대책을 세워 적극 추진하기 바람	〃	〃	
5	제2서해안고속도로, 대산~당진간 고속도로사업, 장항선 복선철도화 사업 등 도정 핵심사업의 내년도 국비예산 확보가 부진하므로 국비예산 확보를 위한 특단의 대책을 강구해 추진하기 바람	〃	기획관리실	
6	도내 사회적기업 및 마을기업 부당수급 사례가 발생하지 않도록 지도감독을 철저히 해주고 인건비 지원보다 경영지원 등 자립여건 마련을 충실히 해 줄 것	〃	〃	
7	2012년 예산중 특히 생활체육회 및 태풍피해로 인한 국도비 반납예산이 크게 늘어났는데, 반납액이 발생하지 않도록 재정관리에 철저를 기해주기 바람	〃	〃	
8	격무부서 근무직원들에 대한 부서배치 조정이 필요하며, 또한 공직자 역량강화 교육 등을 통한 일하는 분위기 근무여건을 조성해 주기 바람	〃	안전자치행정국	
9	매년 정부합동평가에서 "다"등급을 받은 과태료 징수율에 대한 개선대책을 마련해 추진하기 바람	〃	〃	
10	공무원들이 교육점수를 쉽게 받기위해 사이버 교육신청이 많은데 전문교육 및 기본교육 등 정규과정을 내실 있게 운영해 추진하기 바람	〃	공무원교육원	
11	천안 청당지구 공동주택사업 참여중단 등 정리가 필요한 사업은 로펌 등 전문가에만 의지하지 말고 개발공사가 주도적으로 나서 특단의 대책을 세워 추진하기 바람	〃	충남개발공사	
12	㈜아미팜 법인해산 정리과정에서 공동 참여한 기업들의 이의제기 등 사후 분쟁이 발생되지 않도록 대책을 마련해 추진하기 바람	〃	〃	
13	연구원 운영을 도 출연금에 의존하고 있는 상황에서 연구용역사업 추진 시 외부전문가 활용을 최소화하는 방안을 강구해 추진하기 바람	〃	충남발전연구원	

연번	처 리 요 구 내 용 요 지	소관 부서		비고
		의 회	집 행 부	
14	연구과제가 일부 지역별 쏠림현상이 있으며, 연구원별로 과제수행 편차가 많아 활용도가 떨어지는 원인이 될 수 있으므로 지역별, 연구원별 형평성 있는 연구과제를 수행하기 바람	행자위	충 남 발 전 연 구 원	
15	한·중FTA로 우리 어가들의 피해가 막대하게 예상되므로 이와 관련 해양수산학과 신설을 적극 검토해 추진하기 바람	〃	충 남 도 립 청 양 대 학	
16	댄스스포츠, 요가, 노래교실 등 사군마다 유사한 평생교육프로그램이 운영되고 있어 앞으로 지역별 특성을 고려한 차별화 된 프로그램을 개발해 운영해 주기 바람	〃	인재육성재단	
17	지방세 체납액이 군 자체수입 640억 원의 10% 해당되는 64억 원으로 과다 발생한 바, 체납액이 최소화 되도록 지방세 징수업무에 철저를 기해주기 바람	〃	금 산 군	
18	지역경제 활성화와 주민들 삶의 질 향상을 위해서는 한시적 단순노무 일자리보다 노인, 청년 저소득층을 위한 맞춤형 일자리 창출사업을 적극 발굴해 추진하기 바람	〃	〃	
19	안전행정부 공용차량 관리규정에 의해 공용차량은 공용차량임을 식별할 수 있도록 마크를 부착하도록 되어 있으므로 관용차량 마크 표시에 철저를 기해 추진하기 바람	〃	홍 성 군	
20	최근 2년간 1천만원 이상 국·도비 집행잔액 반납액은 139억 원으로 과다하게 발생하고 있는데 앞으로 국·도비 집행잔액이 최소화 될 수 있도록 예산집행에 철저를 기해주기 바람	〃	〃	
21	예산군 전체 1,071농가중 보험 가입 벼재배 농가의 가입률이 35농가 밖에 안 돼 재해 발생 시 경제적 부담이 우려되므로 앞으로 농작물 재해보험 확대방안을 적극 추진해 주기 바람	〃	예 산 군	
22	예산주물단지는 비산먼지와 악취로 인한 환경 오염 및 주민건강 피해가 우려되는데다 주변에 꾀리고추 등 친환경 농산물 생산에도 차질이 염려되는 만큼 철저한 환경보완 대책을 수립해 추진하기 바람	〃	〃	
23	안전행정부 공용차량 관리규정에 의해서 공용 차량은 공용차량임을 식별할 수 있도록 마크를 부착하도록 되어 있으므로 관용차량 마크 표시에 철저를 기해 추진하기 바람	〃	태 안 군	
24	최근 2년간 1천만 원 이상 국·도비 집행잔액 반납액은 139억 원으로 과다하게 발생하고 있는데 앞으로 국·도비 집행잔액이 최소화 될 수 있도록 예산집행에 철저를 기해주기 바람	〃	〃	
25	매년 반복적으로 시군의 도비 반납액이 발생하고 있으니, 반납이 예상되는 사업에 대한 불용액 최소화	문복위	여 성 가 족 정 책 관	
26	여성정책개발원의 연구성과품을 도에 제공했음에도 도정 반영실적 미미한데, 연구성과품 도정에 적극 반영	〃	〃	
27	청소년 미혼모가 증가추세에 있으며 경제적 어려움을 겪고 있으니, 자녀양육 정보제공 및 지원대책 강구	〃	〃	
28	아동학대 및 성폭력이 지속적으로 증가하고 있는데 이에 대한 예방대책 강구	문복위	여 성 가 족 정 책 관	
29	각종 위원회의 여성참여 비율이 최근 3년간 비슷한데 각종 위원회 여성참여 비율 확대	〃	〃	
30	문화재단의 분야별 유능한 전문가를 영입하여 충남문화예술 발전 및 도민 문화수준 향상에 기여	〃	문 화 체 육 관 광 국	
31	공산성 붕괴는 유네스코 문화유산 등재를 어렵게 하고 있으니, 근본적인 원인규명 및 보전 대책 강구	〃	〃	
32	무형문화재 보유자가 문화예술 활동과 생업을 함께 할 수 있도록 지원 대책 강구	〃	〃	

연번	처 리 요 구 내 용 요 지	소관 부서		비고
		의 회	집 행 부	
33	지방문화재 보수시기를 놓치면 문화재로서의 가치를 상실할 수 있으므로 선제적 보수	문복위	문화체육관광국	
34	유부도 갯벌 세계자연유산등재는 어민 등 지역주민의 의견을 수렴하여 피해가 없도록 추진	〃	〃	
35	내포문화유적 정비사업 적극 추진	〃	〃	
36	충남의 특성에 맞는 스토리텔링 및 콘텐츠 개발	〃	〃	
37	2015년 군문화축제를 국제행사 규모로 개최하기 바람	〃	〃	
38	안면도관광지개발사업 적극 추진	〃	〃	
39	도내 어린이집 부정수급이 발생하지 않도록 지도감독 철저	〃	복지보건국	
40	출산 장려정책 적극 추진	〃	〃	
41	소득보장을 위한 노인일자리 창출정책 적극 추진	〃	〃	
42	어린이집 평가인증률 제고대책 강구	〃	〃	
43	충남보육정보센터는 여성정책개발원 소속이고 업무는 복지보건국 소관사항을 추진하고 있는데 효율적인 업무추진을 위하여 소관 정립	〃	〃	
44	장애인 자립을 위해 직업재활시설 全시군으로 확충	〃	〃	
45	중증장애인 주간보호시설 전 시군으로 확충	〃	〃	
46	노인 등 자살 예방대책 강구	〃	〃	
47	의료원 직원의 친절도 향상대책 강구	〃	〃	
48	의료원 경영개선을 위해 직원 성과연봉제 시행이 중요하므로 이의 적극 시행	〃	〃	
49	전기차.천연가스자동차 보급확대 및 녹색생활 실천 등 기후변화 대응 정책 적극 추진	〃	환경녹지국	
50	푸른충남21 실천협의회 등 산하단체 보조금 정산검사 및 지도감독 철저	〃	〃	
51	음식물쓰레기 종량제 시행에 따른 후속조치 필요	〃	〃	
52	가축분뇨 등 환경오염 배출 위반업소에 대한 강력한 행정처분 및 단속 강화	〃	〃	
53	지하수 폐공 원상복구 추진	〃	〃	
54	충남이 상수도 보급률 전국 최하위로서 관련 국비확보 등 적극적인 대처 필요	〃	〃	
55	물 부족 대응정책 적극 추진	〃	〃	
56	보건환경연구원과 협의하여 먹는물 관리 철저	〃	〃	
57	금강물고기 집단폐사 원인규명 및 재발방지 대책 강구	〃	〃	
58	수종갱신 벌목 후 경사가 급한 임야는 토사유출 및 홍수의 피해가 발생할 수 있으므로 경사도 및 홍수를 감안하여 수종 갱신	〃	〃	
59	안전하게 식품을 먹을 수 있도록 방사능 등 식품 안전성 검사를 철저하고 인체 유해성 정도를 도민에게 홍보	〃	보건환경연구원	
60	대기오염 측정결과 및 인체 유해성 정도를 도민에게 홍보	문복위	보건환경연구원	
61	부적합 판정된 의약품에 대해 국민이 대처할 수 있도록 정보 제공 및 홍보	〃	〃	
62	직원 내부갈등 발생에 따른 조직안정 대책 강구	〃	여성정책개발원	
63	연구의 수준을 높여 연구 성과품을 도정에 반영될 수 있도록 하고 도민에게 홍보	〃	〃	

연번	처 리 요 구 내 용 요 지	소관 부서		비고
		의 회	집 행 부	
64	보육평가 인증률이 전국 하위로서 평가인증률을 높이기 위한 대책 마련	문복위	여성정책개발원	
65	농촌지역의 여성이 정책적 소외를 받지 않도록 충남의 특성에 맞는 여성정책 추진	〃	〃	
66	경영개선을 위한 대책 강구	〃	역사문화연구원	
67	공산성 붕괴의 원인은 문화재 관리 소홀도 원인이 있는데 보존 대책 강구	〃	〃	
68	연구의 수준을 높여 도민에게 사랑과 신뢰를 받는 연구원이 될수 있도록 위상 제고	〃	〃	
69	문화재 발굴조사 결과에 대하여 도 학계.전문기관 등과 정보를 공유하여 관심 제고	〃	〃	
70	청년 창업활동 사업 적극 추진	〃	문화산업진흥원	
71	경쟁력 있는 스토리텔링 및 콘텐츠 개발	〃	〃	
72	충남문화산업발전위원회에 분과별 저명한 전문가를 참여시켜 문화산업 발전 대책 강구	〃	〃	
73	문화산업진흥원의 각종 사업을 충남 문화재단과 연계하여 시너지 효과 제고	〃	〃	
74	문화산업진흥원의 추진사업을 도민에게 적극 홍보하여 위상을 제고하고 도민참여 방안 강구	〃	〃	
75	제60회 백제문화제 예산 절감 대책 강구	〃	백제문화제추진위원회	
76	백제문화의 정체성과 특징을 살릴 수 있는 특색 있는 프로그램 지속 개발	〃	〃	
77	백제문화의 상징성 있는 기념품 및 캐릭터를 개발하여 지속적으로 홍보 마케팅	〃	〃	
78	체육회.생활체육회.장애인체육회 3단체 상호 교류를 통해 정책적 의견교환 등 상생발전 대책 강구	〃	체 육 회	
79	도민체전은 체육을 통해 도민이 하나가 되는 의미 있는 행사이므로 체육인들만의 행사로 그치지 말고 많은 도민이 함께 참여할 수 있는 대책 강구	〃	〃	
80	타시도 선수 영입을 지양하고 도내 학생선수를 체계적으로 양성	〃	〃	
81	생활체육 도지사가 연합회장기를 분리 개최하고 있는데 통합 개최를 통해 시너지 효과 제고	〃	생활체육회	
82	생활체육의 활성화를 위한 동호인 저변 확대	〃	〃	
83	각종 생활체육대회 개최 시 시군 생활체육회에 형평있는 보조금 지급	〃	〃	
84	후원금 증가대책 강구 및 목적에 맞도록 투명하게 사용	〃	장애인체육회	
85	장애인 체육을 활성화 하여 장애인들이 활기차고 삶의 질이 향상될 수 있도록 대책 강구	〃	〃	
86	후원회 활성화 대책 강구	〃	시각장애인복지관	
87	안마사, 바리스타 자격증 등 장애인 취업기회 제공을 위한 직업재활 교육 적극 추진	〃	〃	
88	인건비율을 적정하게 책정하고 사업비중 확대	〃	〃	
89	중증장애인을 위한 재가복지 정책 적극 추진	〃	〃	
90	충청남도(장애인복지과)의 장애인 취업정책과 연계하여 장애인 취업기회 제공	〃	〃	

연번	처 리 요 구 내 용 요 지	소관 부서		비고
		의 회	집 행 부	
91	해외사무소를 통한 중소 수출기업 지원 강화	농경위	경제통상실	
92	기업 유치방안 강구	〃	〃	
93	학교급식지원센터 지원에 따른 전통시장 위축 사례 개선	〃	〃	
94	농산물쇼핑몰 '농사랑' 위탁 지도감독 철저	〃	〃	
95	비즈니스벨트 기본계획 변경에 따른 타 단체와의 공조 방안 강구	〃	〃	
96	산업단지 분양활성화 방안 강구 및 신규조성계획 지양	〃	〃	
97	지역 농산물 소비촉진 협약 체결 사후관리 철저	〃	〃	
98	에너지 절감기술 적용, 지원방안 검토	〃	농 정 국	
99	농어촌체험휴양마을 사무장에 대한 교육, 지도감독 강화	〃	〃	
100	가축분뇨 처리방안 개선 검토	〃	〃	
101	한중 FTA 대응방안 마련 검토	〃	〃	
102	돼지가격 하락에 따른 지원대책 건의 등	〃	〃	
103	2017년 금산세계인삼엑스포 개최방안 재검토	〃	〃	
104	친환경농산물 판로 확대방안 강구	〃	〃	
105	노후 농업기반시설 실태파악 및 개선과 확대 검토	〃	〃	
106	보령항 항로 준설공사에 따른 환경오염 방지대책 등 강구	〃	해양수산국	
107	대천항 해경부두조성사업 추진에 따른 기존 소형어선 안전대책 강구	〃	〃	
108	해양환경 보전사업 추진 개선	〃	〃	
109	장항항 기능복원을 위한 항로준설, 보수·보강 등 항만정비계획 검토	〃	〃	
110	수산물 안전성 관리 강화 방안 검토	〃	〃	
111	유류피해 관련 지역경제활성화사업 추진 철저	〃	〃	
112	국립 해삼연구소 유치계획 적극 추진	〃	〃	
113	원종장의 벼 보급종 생산 축소 또는 중단	〃	농업기술원	
114	각 시험장 생산 종묘의 공급상황 개선	〃	〃	
115	향토음식자원화 사업장 지도점검 실시	〃	〃	
116	조직개편안에 대해 여론을 수렴한 재검토	〃	〃	
117	농기계, 차량 등 장비의 효율적 관리로 적정 보유량 유지	〃	〃	
118	연구분야 집중과 연구결과 활용도 제고를 위한 시스템 개선	〃	〃	
119	액비를 이용한 조사료작물 재배 확대	〃	축산기술연구소	
120	축산기술연구 역량 강화를 위한 가축의 적정 보유	〃	〃	
121	특허기술 등의 상용화 적극 추진	〃	〃	
122	가축전염병 예방을 위한 연구소 방역 철저	〃	〃	
123	귀어·귀촌 정착지원 대상자 선정확대 및 사후관리 철저	〃	수산관리소	
124	맞춤형 어업인 경영기술 교육시기 조정 및 대상자 확대 추진	농경위	수산관리소	
125	귀농인 멘토링제 등 현장애로기술 지원 강화	〃	논산딸기시험장	
126	토마토 무료 종자 보급사업 추진 개선	〃	부여토마토시험장	
127	하우스 표준설계도 등 재배시설 병행 연구, 보급	〃	〃	
128	구기자 재배면적 확대를 위한 행정과의 협의 등 추진	〃	청양구기자시험장	

연번	처 리 요 구 내 용 요 지	소관 부서		비고
		의 회	집 행 부	
129	부실채권 손실처리 등 적정 관리 검토	농경위	충 남 신 용 보 증 재 단	
130	적정수준의 재단운용수익 개선을 위한 분석과 대책 추진	〃	〃	
131	조직의 정비에 대한 검토	〃	충 청 남 도 경제진흥원	
132	도 농산물 쇼핑몰 '농사랑' 홍보 등 사업 추진 철저	〃	〃	
133	중소기업육성자금 지원실적 개선	〃	〃	
134	타 시도에 비하여 충남도의 국비 확보율이 저조한데 이에 따른 철저한 원인 분석을 시행한 뒤 국비 확보를 위한 대책을 수립할 것	건소위	건설교통국	
135	4대강 유지관리 예산이 타 시도에 비하여 제일 적은데 예산 확보를 위해 적극적으로 노력하여 금강이 물밭으로 변하지 않고 쾌적한 환경이 될 수 있도록 국비 확보 노력할 것	〃	〃	
136	천안지역 624도로 교통량이 포화상태인데 아직도 개선되지 않고 있어 정비가 시급한 상태임 아산지역이 성장개발 지역이라는 것을 인지하여 교통체증이 개선될 수 있도록 노력할 것	〃	〃	
137	안전한 보행환경정비 사업이 공모사업으로 변경됨에 따라 현재 진행중인 사업이 중간에 제외되면 시군의 부담이 가중되게 될 것인데 부담을 최소화 하여 사업의 연계성을 확보해 주기 바람	〃	〃	
138	한옥지원조례 제정에 따른 위원회의 빠른 운영으로 한옥이 대중화 될 수 있도록 한옥의 미를 살린 디자인을 접목시켜 전통을 살린 내포신도시가 만들어 지도록 노력 할 것	〃	〃	
139	현재 부과된 과태료에 대하여는 미납액이 발생되지 않고 100% 수납될 수 있도록 징수 독려할 것	〃	종 합 건 설 사 업 소	
140	도로상에 발생되는 포트홀을 정밀하게 정비하여 추가적인 포트홀이 발생되지 않고 효율적인 도로관리가 이루어지도록 할 것	〃	〃	
141	서해안 고속도로에서 충남도청을 알리는 도로표지판을 신설할 수 있도록 처리	〃	내포신도시 건설지원본부	
142	내포신도시의 초기안구 유입 및 초기생활시설 활성화를 위해 대형마트 조기유치 노력	〃	〃	
143	축사 화재보험가입과 초기진화 소방시설 확충, 종사자 화재예방교육 등의 축사화재 예방안전대책 강구	〃	소 방 본 부	
144	유해화학물질 인명구조장비 확충	〃	〃	
145	심폐소생술 보급 확대 방안	〃	〃	
146	충남 도내 기숙형 중학교 설립 취지대로 운영될 수 있도록 문제점 분석 및 개선방안 마련 요구	교육위	교육정책국	
147	충남해양과학고등학교의 경우 특성화고등학교 설립 취지에 맞게 취업률을 극대화 시킬 수 있는 운영 방안 마련 요구	〃	〃	
148	내실 있는 교장 공모제 운영 방안 마련과 중도 포기 사례 조사 및 페널티 적용 방안 강구	〃	〃	
149	장학지도 실태 파악 등 개선 요구	〃	〃	
150	중학교 자유학기제 운영과 관련하여 부정적인 측면에 대한 개선방안 마련과 중학교 자유학기제 시범학교 3개교에 대한 시범학교 운영비 집행 상황 확인 요구	〃	〃	
151	교원능력개발평가 결과 장기연수 및 단기연수에 대한 대상자 선정 관련 부작용이 많아 현장실사를 통한 철저한 심사 요구	〃	〃	

연번	처 리 요 구 내 용 요 지	소관 부서		비고
		의 회	집 행 부	
152	전문직 배치 현황을 보면 아산과 당진교육지원청에는 전문직 인력이 충원되지 않고 있고, 청양교육지원청은 1명이 적은데 전문직 배치에 따른 불균형 해소 대책 마련 요구	교육위	교육정책국	
153	유아담당 장학사 및 특수담당 장학사 배치 현황을 보면 일부 지역에 유아교육 전공 장학사가 없는데 유아교육 전공자가 업무를 수행할 수 있도록 배치 요구	〃	〃	
154	특성화고등학교 학생들의 자격증 취득률을 향상 시킬 수 있는 방안 마련 요구	〃	〃	
155	일선학교에 농약사용을 최소화 할 수 있도록 농약사용 관리 지침 수립 등 대책 마련 요구	〃	〃	
156	학생 생활지도상 강제 권고 전학은 학교 교칙에도 없는 벌칙으로 일선 학교에서 비교육적이고 극단적인 방법으로 해결하려는 것으로 보이는데, 이에 대한 개선 요구	〃	〃	
157	교육부의 학교폭력 승진 가산점제는 일선현장의 심각한 갈등 조장과 정상적인 교육활동을 저해하는 것으로 교육부에 폐지를 요청해 줄 것을 요구	〃	〃	
158	국민적 관심이 높은 주요 정책을 선정하여 입안자의 실명과 사업내용, 정책 이력 등을 홈페이지에 공개할 수 있는 정책실명제 도입 요구	〃	〃	
159	평생교육법에 따른 성인학습자 문자해득 교육 프로그램 중 중학학력인정 과정에 대한 운영 계획과 비영리 민간단체에 의한 운영 방안 마련 요구	교육위	교육행정국	
160	기숙형 고등학교 및 기숙형 중학교의 운영 결과에 대한 분석이 필요하다고 보는데, 결과 분석 등 성과분석 후 설립 요구	〃	〃	
161	장애인 고용 확대를 위한 특단의 노력 요구	〃	〃	
162	연수원 인근 토지를 매입하여 주차장 부지를 확보할 수 있도록 방안 강구 필요	〃	〃	
163	매년 실시하고 있는 각종 실천사례와 연구대회의 등급 부여시 일률적인 등급 비율에서 제출된 실천사례를 보고 실질적인 등급을 부여하여 연구의 질을 높일 수 있는 방안 마련 요구	〃	교육연구정보원	
164	2012~2013년도 신간도서 구입 및 활용 현황을 보면, 도서 구입량과 활용 현황이 감소하고 있는데 평생교육기관으로서 중추적인 역할을 할 수 있도록 전반적인 대책 마련 요구	〃	남부평생학습관 서부평생학습관 평생교육원	
165	공주이야기 축제 관련 자료가 제작되어 홈페이지에 탑재되어 있지만 내용은 로그인을 해야 볼 수 있고, 접속자도 소수로 검토 후 조치 요구	〃	공주교육지원청	
166	최근 5년간 당진지역 자살학생 수가 충남도내에서 가장 많은 7명인데도 작년 10월에 설치한 학생자살위기관리위원회를 단 1회만 개최하는 등 대처가 미흡한데 원인분석과 향후 예방 대책 마련 요구	〃	당진교육지원청	

3) 건의사항(538건)

가) 2010년(129건)

연번	건 의 사 항 내 용 요 지	소관 부서		비고
		의 회	집 행 부	
1	충남도와 관련한 각종 언론매체의 보도사항을 도의원 이-메일로 발송	행자위	공 보 관	
2	뉴스레터를 이용한 홍보방법 확대	〃	〃	

연번	건 의 사 항 내 용 요 지	소관 부서		비고
		의 회	집 행 부	
3	도비 유학 장학생 선발시 어려운 환경에서 공부하는 학생들을 위한 가산점제도를 마련하고 도비유학 장학생제도를 현실에 맞게 운영	행자위	기획관리실	
4	충무대안학교에 도에서 운영비를 지원하기보다는 일선 학교에 상담치료교사를 배치하여 조기 대응	〃	〃	
5	인터넷 중독 예방을 위한 일선학교 교육	〃	〃	
6	세무직과 복수직렬은 세무직공무원으로 우선 충원하고 읍면동 세무직 공무원들은 세무업무에만 전념 할 수 있도록 조치	〃	자치행정국	
7	자원봉사에 대한 인식 정착을 위해 체계적인 관련 프로그램 구축	〃	자원봉사센터	
8	충남농업 육성을 위해 충남발전연구원내 로컬 푸드 등 농업관련 전문연구원을 적극 배치	〃	충남발전연구원	
9	사회갈등 해소에 도움이 되는 교육과정 운영	〃	공무원교육원	
10	중국 대학과의 해외인턴십 강화	〃	〃	
11	아미노산 생산의 주원료인 돈모(돼지털)를 도축장에서 수거해올 경우 개발공사에서 폐기물 처리비용 일부를 수납	행자위	충남개발공사	
12~15	관내 학교급식 재료에 지역에서 생산되는 농축산물이 사용될 수 있도록 하는 방안강구	〃	논산시, 연기군 서천군 청양군	
16~19	지역균형발전사업은 낙후된 지역의 경제활성화를 위해 지원되는 사업이므로 그 지역 성장을 이끌어갈 수 있는 성장동력 사업에 집중투자	〃	〃	
20	강경의 근대식 건축물에 대한 보존방안 강구	〃	논산시	
21	4대강사업(금강살리기) 종료후 유지관리에 많은 소요비용이 예상되므로 중앙정부에 국비지원을 적극 건의	〃	연기군	
22	도립청양대학에 간호학과 신설 검토	문복위	복지환경국	
23	장애인 일자리 창출 방안 마련	〃	복지환경국	
24	천안의료원 신축부지의 위치변경 또는 사업의 다각화로 특색 있고 경쟁력있는 의료원이 될 수 있는 방안 강구	〃	〃	
25	일선 시.군 보건소장의 순환 및 교류근무 시행 방안을 시.군과 협의하여 검토	〃	〃	
26	서산의료원 분만실 및 신생아실 설치	〃	〃	
27	아이낳기 좋은세상 여건 조성을 다각도로 강구	〃	〃	
28	그린푸드존 확대지정 방안 연구	〃	〃	
29	백제문화권, 내포문화권, 기호문화권 등 충남 전체를 아우르는 역사문화 발전전략을 수립	〃	역사문화연구원	
30	분만실 및 신생아실 설치방안 강구	〃	서산의료원	
31	주차장 확보가 절실히 필요한데 토지수용 문제가 걸림돌이 되고 있는바 도청의 관련부서와 협의하여 토지의 강제수용 등 절차를 검토	〃	〃	
32	충남지역의 아름다운 문화 및 삶의 여러 가지 지혜와 향기들을 담아낼 수 있는 웹툰 개발	〃	문화산업진흥원	
33	청소년 성문화센터의 이전 방안 강구	〃	청소년육성센터	
34	투자통상실이 타 조직으로 통폐합시 축소되지 않도록 적극적으로 건의	농경위	투자통상실	
35	외국인 관광객 유치를 위한 문화체육관광국과의 긴밀한 협조체계 구축 방안 강구	〃	〃	
36	인도에 자동차 부품 수출방안 강구	〃	〃	
37	균형발전차원의 남부권 기업유치 방안 강구	〃	〃	
38	균형발전차원의 낙후지역 입주기업체에 대한 인센티브 제공방안 강구	〃	〃	

연번	건 의 사 항 내 용 요 지	소관 부서		비고
		의 회	집 행 부	
39	우리도 입주기업에 대한 지방이전보조금 추가 확보 방안 강구	농경위	투자통상실	
40	세계 대백제전을 계기로 자치단체와 민간단체 차원의 일본과 교류확대를 통한 관광객 유치방안 강구	〃	〃	
41	태풍 곤파스로 인한 도내 인삼피해 농가에 대한 지원대책 강구	〃	〃	
42	신재생에너지 확대 보급방안 강구	〃	경제산업국	
43	시군비 부담사업에 시군 재정자립도를 감안한 부담비율 조정과 농공단지내 체육시설 설치 방안 강구	〃	〃	
44	강소기업 육성방안 강구	〃	〃	
45	사회적 기업 확대 육성방안 강구	〃	〃	
46	시설하우스 연작장해 해결방법 모색	〃	농림수산국	
47	귀농인 대상 교육지원사업에 도비지원 방안 검토	〃	〃	
48	농지은행과 교류를 해서 농지은행에 농지가 많은 시.군쪽으로 귀농.귀촌을 유도하고, 협약을 맺어 임대료를 저렴하게 지원해 줄 수 있는 방안을 강구	〃	〃	
49	광역방제기의 효율적 이용방안 강구	농경위	농림수산국	
50	직불금 관련 쌀값 산정시 전국 평균가격 적용 건의	〃	〃	
51	브랜드 통합을 DSC(벼건조저장시설) 지원과 연계 방안 검토	〃	〃	
52	밭기반정비사업 추진기준 완화와 사업물량 확대 검토	〃	〃	
53	농업AMP(Advanced Management Program, 최고경영자과정) 교육의 지속적 지원 방안 강구	〃	〃	
54	전시관 건립시 연구소 병행 설립 추진	〃	서해유류사고대책지원총괄본부	
55	피해 주변지역 삼성보유 재산 자료 확보, 대국민 홍보 및 구상권 행사 방안 검토	〃	〃	
56	정부측에 지역국회의원, 도의원, 지방자치단체장의 합동 면담을 통해서 요구사항 전달	〃	〃	
57	피해지역 주민들의 입장에서 도의 역할을 수행	〃	〃	
58	충남 쌀이 소비자들에 신뢰받을 수 있도록 대책 강구	〃	농업기술원	
59	기후 온난화에 대응한 품종개발 및 틈새 농업 대안방안 강구	〃	〃	
60	축사 소독 및 구제역 방제활동시 '차려수' 활용방안 검토	〃	가축위생연구소	
61	방역대책 추진시 살처분 가축 소각기계 사용 검토	〃	〃	
62	결핵양성우 관련 농장방문횟수 확대와 보상 방법 모색	〃	〃	
63	청정지역 유지를 위한 방역활동에 필요한 예산, 인원, 조직 등의 강력한 건의	〃	〃	
64	구제역피해 보상비에 대한 국비지원 확대 건의	〃	축산기술연구소	
65	방역 및 가축관리에 '차려수' 이용 방안 검토	〃	〃	
66	민간 수산업자 벤치마킹(benchmarking)으로 수산 발전 모색	〃	수산연구소	
67	청양도립대학에 수산학과 개설	〃	〃	
68	참게.붕어 등 지역 특산어종 방류 사업 지속 추진	〃	〃	
69	민물고기 양식시 항생제 사용 관련 연구를 통해 어가에 보급과 소비자에도 바른 정보 홍보	〃	〃	
70	도유지내 형질변경 점유 등에 대한 해결방안 모색	〃	산림환경연구소 휴양림관리사무소	

연번	건 의 사 항 내 용 요 지	소관 부서		비고
		의 회	집 행 부	
71	도유지 대부료의 현실적인 부과방안 검토	〃	〃	
72	펜션주변 임대지 주차장 전용사례와 도유지 임대료 관련 민원 실태조사 및 대안 마련	〃	〃	
73	안면도 자생의 재배 확산 등 지역브랜드로 육성하는 방안에 대해 중점적 연구	〃	〃	
74	정부 보급종 사업이 민영화되지 않도록 강구	〃	농산물원종장 논 산 분 장	
75	인삼제품의 우수성 홍보 및 마케팅 등 유통활동 체계화	〃	금산인삼약초 시 험 장	
76	인삼의 친환경재배기술 개발, 보급 방안 강구	〃	〃	
77	인삼재배농가 농약사용 교육 및 가공업체 지도	〃	〃	
78	자연재해 감축을 위한 해가림 우수자재 연구 강구	〃	〃	
79	정부의 신재생에너지 분야 투자관련 국비확보 대책 강구	〃	(재) 충 남 테 크 노 파 크	
80	전통산업 등 육성을 위한 클러스터 구축 방안 강구	〃	〃	
81	입주기업에 대한 적극적인 기술지도와 자금 지원방안 강구	〃	〃	
82	충남테크노파크 졸업 기업에 대한 사후관리 방안 강구	〃	〃	
83	충남테크노파크 앞 진입로 확.포장 방안 강구	〃	〃	
84	예산자동차 부품센터 앞 진입로 확.포장 방안 강구	농경위	(재) 충 남 테 크 노 파 크	
85	충남농업의 씽크탱크(think-tank, 두뇌집단) 역할 방안 강구	〃	〃	
86	충남농업의 중추적인 허브 역할과 고부가가치의 농식품을 제조, 판매하는 농기업을 육성하여 시장경쟁력을 제고하는데 적극적인 역할 방안 강구	〃	〃	
87	국도 4차선 확·포장공사 조기완공을 위한 건의 조치	건소위	건 설 교 통 국	
88	보금자리주택사업 추진과 관련하여 민원해결 방안 대책 강구	〃	〃	
89	내포문화권 특정지역 개발사업 적극추진 당부	〃	〃	
90	내포문화권개발사업 고건축물 도입추진 건의	〃	〃	
91	제2서해안 고속도로 건설에 노력	〃	〃	
92	금강살리기사업에 대한 충청남도 입장 홍보로 갈등 해소 조치	〃	〃	
93	도청이전 진입로 공사 조속한 시행 당부	〃	종합건설사업소	
94	지방도사업 관련 공사 착공전 사전 지역의원과 협의 조치	〃	〃	
95	재해발생 등 비상소집시 관할경찰서 등 유관기관과 공조체제 유지 방안 검토	〃	〃	
96	내실 있는 교육을 통하여 교통사고방지 대책 강구	〃	충남교통연수원	
97	교육과정내용 중 일부 외래어표기가 많이 있는데 가능한 우리말로 표기하여 교육생으로 하여금 전달내용이 알기 쉽게 표기 조치	〃	〃	
98	다양하고 형식에 치우치지 않은 실질적이고 내실 있는 프로그램 편성 당부	〃	〃	
99	도청신도시 이주 공무원에 대한 인센티브 발굴 추진	〃	행정도시지원. 도청이전추진본부	
100	도청신도시에 연계되는 장항선 복선화 및 도로 인프라 구축 방안 강구	〃	〃	
101	도청신도시에 영세 원주민을 위한 대책 강구	〃	〃	
102	소방예산 확보 철저 및 16개 시.군에 균형 있게 예산 집행	〃	소방안전본부	
103	읍.면 지역 출동 보완 대책 강구	〃	〃	
104	도서지역 소방안전대책 강구	건소위	소방안전본부	
105	화재 등 재난발생시 지역 지도자 등에게 전파	〃	〃	

연번	건 의 사 항 내 용 요 지	소관 부서		비고
		의 회	집 행 부	
106	교육장 임용 시 초등.중등 균등 임용	교육위	도 교 육 청	
107	방과 후 학교 운영에 대한 전면 수정.보완 요구 및 예산의 적정 지원 대책	〃	〃	
108	일선 학교(기관)에 친일 인명사전 보급 계기로 올바른 역사 교육 강화	〃	〃	
109	교육력 제고와 교직원 복지향상을 위한 시.군별 교직원 공동주택 조성	〃	〃	
110	학교 조리종사원의 근무여건 개선	〃	〃	
111	청산여중(호수돈법인) 수익용재산 처분에 대한 적정한 지도와 청양중 남녀공학 전환	〃	〃	
112	사립학교 기간제교원 채용 및 사립학교 교장 미임용 해소 지도	〃	〃	
113	교육연구정보원 '내 자녀 바로 알기' 학부모서비스 가입률 제고	〃	〃	
114	교육연수원 각종 연수교재를 사전에 제공하여 연수의 효율성 제고	〃	〃	
115	교육연수원 연수실적이 증가하고 있어 수요자 만족도 제고를 위한 시설 개선	〃	〃	
116	학생수련원 시설 내에 미사용하는 조류사육장 폐기	교육위	도 교 육 청	
117	학생교육문화원 전속 예술단 공연을 문화적으로 소외되는 농.어촌 지역의 학생들에게 확대	〃	〃	
118	외국어교육원 합숙연수에 따른 불만해소를 위한 시설개선	〃	〃	
119	과학관련 각종 전국경진대회에서 최우수상, 대통령상 등 성과를 거두고 있는 바 지도교사, 학생에게 격려	〃	〃	
120	우리말 우리글 사용전개	〃	〃	
121	학교안전공제회관련 현장교육 강화, 이중 보험(민간보험) 가입 방지 지도	〃	〃	
122	학교도서관 및 시군교육지원청 산하 도서관의 친일인명사전 비치 지도, 시군교육지원청별 폐기 도서 활용 대책	〃	〃	
123	기존의 각종 중복 대회 축소 및 소인수 학교의 학습권 보장을 위한 학교별 자율 참가 지도	〃	〃	
124	운동부 학생들의 수업료(학교운영비), 급식비 지원 대책 강구	〃	〃	
125	우유급식율을 높이기 위한 홍보 및 학교별 우유급식 시기(3월초) 지도	〃	〃	
126	내부형공모제 확대, 임기연장 악용 방지 대책	〃	〃	
127	평교사와 전문직의 승진시 형평성을 고려한 인사관리원칙 개정, 전문직 출신 교장 전보시 선호지역 우선 배치 개선	〃	〃	
128	징계양정의 형평성 및 징계시기의 형평성 문제 개선	〃	〃	
129	과원교사 대책, 집중이수제에 따른 영수과목 편중 대책, 신규교사 임용 대책	〃	〃	

나) 2011년(115건)

연번	건 의 사 항 내 용 요 지	소관 부서		비고
		의 회	집 행 부	
1	도청 신문스크랩을 국회의원 보좌관, 중앙부처 공무원 등 에게도 확대해 우리 도를 알릴 수 있는 기회로 적극 활용	행자위	홍보협력관	
2	미디어센터 웹디자인 전문가 채용을 적극 검토	〃	〃	
3	생계형 행정심판의 경우 영세상인들의 경제적 어려움을 감안해 최소 1회에 한해 처분을 감해 줄 수 있는 방안을 적극 추진	〃	기획관리실	
4	지방세 납기내 충당제도 법률개정안이 통과되면 우리 도에서『지방세 환급금 납기내 충당제도』도입을 추진	〃	자치행정국	

연번	건 의 사 항 내 용 요 지	소관 부서		비고
		의 회	집 행 부	
5	유사 교육과정은 통폐합해 추진	행자위	공무원교육원	
6	회계분야에 대한 특별전문교육을 강화해 추진	〃	〃	
7	현재 내포신도시내 매각부지가 너무 대형필지 위주로 실제 일반 수요자들이 쉽게 분양받기가 어려우므로 소규모 필지로 조정해 분양율을 높여 추진	〃	충남개발공사	
8	충남발전연구원의 변화와 경쟁력을 높여주는 방안으로 연구과제 수행 시 인근 공주대, 충남대 대학을 활용하는 방안을 적극 검토	〃	충 남 발 전 연 구 원	
9	지역주민을 위한 자격증 취득 강좌운영 등 다양한 평생교육프로그램을 운영	〃	충 남 도 립 청 양 대 학	
10	2007년 12월 사해안유류피해 당시 세계 유일의 120만명의 자원봉사자들이 다녀간 자원봉사의 모범을 창출했던 지역인 바, 이와 같이 훌륭한 자원봉사의 역사와 자원을 한번으로 끝나지 말고 계속될 수 있는 방안을 강구	〃	자원봉사센터	
11	장학금 수혜학생들이 정보를 서로 공유하고 도정 발전방안도 제시할 수 있는 만남의 장을 만들어 추진	〃	충남장학회	
12	신규로 산업단지를 조성하기보다는 기존 산업단지를 재활용 하는 방안 등을 적극 검토 추진	〃	천 안 시	
13	계룡시에서 2008년 이명박 대통령의 대선공약 대로 계룡군문화축제가 국가 주도 행사로 추진될 수 있도록 대통령에게 공식적으로 건의하는 방안을 적극 검토 추진	〃	계 룡 시	
14	생활폐기물 소각장을 운영 중인데, 현재 일일 6톤정도 사용하고 9톤 정도 여유용량을 가지고 있어 인근 금산군과 협의해 시설을 효율적으로 공동 활용하는 방안을 검토	행자위	계 룡 시	
15	백제고도화사업 등 백제역사도시 건설 추진 시 모든 공공기관과 주요 도로변 주택들을 전통적인 공공디자인으로 설계해 부여만의 특징을 살릴 수 있도록 도시정비 사업을 추진	〃	부 여 군	
16	60억원의 과세수입이 예상되는 당진군 화력발전 과세 세수는 지역주민들의 환경을 대가로 지원되는 세금이므로 환경안전망 사업구축 등 환경분야에 우선 배정돼 사용될 수 있도록 추진	〃	당 진 군	
17	지방문화재의 효율적인 관리를 위하여 문화재과 설치 검토	문복위	문 화 체 육 관 광 국	
18	보육관련 전문직 공무원 채용을 검토	〃	복 지 보 건 국	
19	복지국 소관 유사위원회 통합검토	〃	〃	
20	문산리 사회적기업에 대한 지원금 확대로 애로 사항 해소	농경위	경 제 통 상 실	
21	충남테크노파크 산하 예산 자동차부품 R/D센터 독립 방안 강구	〃	〃	
22	사회적기업 가공.유통, 벤치마킹을 통한 활성화 방안강구	〃	〃	
23	일자리 박람회를 통해 젊은 층의 상시 고용 방안 강구	〃	〃	
24	소비자의 편의를 고려한 전통시장 활성화 방안 강구	〃	〃	
25	지역상권 활성화구역 적극 추진방안 마련	〃	〃	
26	충남테크노파크 진입로 확.포장 조속한 해결 방안 마련	〃	〃	
27	화력발전으로 인한 피해지역 어민 보상대책 마련	〃	〃	
28	저신용등급, 고금리로 고통받는 서민에 대한 지원대책 시행	〃	〃	
29	전통시장에 그린에너지 보급사업을 통한 경상비 절감방안 강구	〃	〃	
30	합덕 일반 산업단지내 외투지역 추진 철회에 따른 관련 건설업체 등의 어려움 해소를 위한 조속한 산업단지 분양대책 강구	〃	〃	
31	어항 주변 시설계획 관련 주민의견 수렴, 검토	〃	농 수 산 국	
32	김 황백화 현상에 대한 공동 대응방안 마련	〃	〃	

연번	건 의 사 항 내 용 요 지	소관 부서		비고
		의 회	집 행 부	
33	인공어초 시설사업의 효율적 추진방안 검토	농경위	농 수 산 국	
34	보령 앞바다 인공어초 시설사업 확대방안 등 검토	〃	〃	
35	인공어초시설 사업장에 지역 주민고용 및 물품이용 요청	〃	〃	
36	당진군 학교급식센터 운영 관련 지도 철저	〃	〃	
37	당진군 학교급식센터 물류비 절감방안 검토	〃	〃	
38	농어촌진흥기금 및 기금사업 확대방안 검토	〃	〃	
39	FTA에 대응한 농어업부문 투자 확대와 대응책의 적극 전개	〃	〃	
40	버섯시험장 설치에 대한 업무 협조	〃	〃	
41	한우브랜드 육성사업 확대 검토	〃	〃	
42	농촌종합개발사업 관련 지역업체의 균형적 참여기회 검토	〃	〃	
43	산림녹지분야 업무 농수산국에 이관 검토	〃	〃	
44	농업정보 DB화 추진 검토	〃	〃	
45	가축분뇨 자원공동화사업 관련 대상자 선정 및 보완대책 검토	농경위	농 수 산 국	
46	시설원예 에너지이용 효율화사업 자부담율 조정	〃	〃	
47	농업분야 연구용역은 농업기술원에서 하는 방안 검토	〃	〃	
48	고정식 하우스 연작재배로 인한 피해대책 수립	〃	〃	
49	용.배수로 정비 지원사업 추진시 낙후지역 배려	〃	〃	
50	지역주민 건강영향상태 지속적 점검	〃	서해안유류사고지원본부	
51	유류피해 극복 전시관 건립을 위한 예산확보	〃	〃	
52	선주책임제한 검증단 운영 관련 전문성 제고	〃	〃	
53	향토음식 자원화 사업 확대 및 연관사항 검토	〃	농 업 기 술 원	
54	농경지 토양진단 등 DB 구축 확대 및 활용 방안 강구	〃	〃	
55	친환경농산물 생산을 위한 기술보급 확대	〃	〃	
56	3농혁신 사업에 농업인 참여 적극 유도	〃	〃	
57	학교급식센터 농산물 공급을 위한 작부체계 검토	〃	〃	
58	벼종자 피해 사전 예방대책 추진 철저	〃	〃	
59	벼 직파재배 홍보 확대	〃	〃	
60	농업인력 관리제도 검토	〃	〃	
61	Q마크브랜드 쌀의 품종순도 제고방안 마련	〃	〃	
62	최근 서해안 해양 변화에 따른 어업인 지도 대책방안 강구	〃	수 산 관 리 소	
63	FTA 확산에 따른 수산업 경쟁력 제고 방안 강구	〃	〃	
64	수산관리소 발전방안 재강구	〃	〃	
65	어촌 후계인력사업의 지역 균형적 추진	〃	〃	
66	오디용 뽕나무의 논농업 다양화사업 적용 가능 검토	〃	잠 사 곤 충 사 업 장	
67	잠사곤충사업을 본원과 연계하여 사업 추진	〃	〃	
68	전시관 활용도 제고 및 학생을 대상으로 한 체험학습 확대	〃	〃	
69	곤충연구 확대를 위한 인력 보강 또는 외부자원 활용 검토	〃	잠 사 곤 충 사 업 장	
70	백합재배농가 국제경쟁력 품종 연구	〃	태 안 백 합 시 험 장	

연번	건 의 사 항 내 용 요 지	소관 부서		비고
		의 회	집 행 부	
71	백합종구 생산방안 검토	농경위	태안백합시험장	
72	백합수출로 재배농가 소득 창출방안 검토	〃	〃	
73	6쪽 마늘 명품화 관련 효능 홍보 철저	〃	〃	
74	백합시험장 연구예산 대폭 확대	〃	〃	
75	충남신용보증재단 남부지점 개설 방안 강구	〃	(재)충남신용보증재단	
76	FTA에 대비한 충남경제진흥원의 선도적 역할방안 강구	〃	(재)충청남도경제진흥원	
77	충남 FTA 활용지원센터 전문인력 확대방안 강구	농경위	(재)충청남도경제진흥원	
78	충남경제진흥원 남부지소 개설 방안 강구	〃	〃	
79	최저가 낙찰로 인한 부실공사 방지	건소위	건설교통항만국	
80	보금자리주택지구 해제로 발생하는 민원해결 방안 강구	〃	〃	
81	사골마을 풍경스케치 사업 대상지 선정	〃	〃	
82	각종 도로공사 빠른 시일내 추진 주민 불편해소	〃	〃	
83	확실한 교통량 예측으로 중복 또는 과투자 방지	〃	〃	
84	금산군 수해상습지 사업관련 관계자와 간담회 개최	〃	〃	
85	금강살리기 사업으로 완공된 보 관리를 위한 대책 강구	〃	〃	
86	중부권 물량 소화를 위한 철도종합계획 수립	〃	〃	
87	충남의 균형발전을 위한 장항선(신창~대야) 철도 복선화 조기 착공	〃	〃	
88	도로 확포장 설계시 불요불급 사항 이외 자제	〃	종합건설사업소	
89	종건소 사업 관련 공사 착공전 사전 지역의원과 협의 조치	〃	〃	
90	중앙분리대 설치전 주민불편 파악 편리성 강구	〃	〃	
91	실증적인 교통안전 의식 함양 프로그램 마련	〃	충남교통연수원	
92	교통연수원에 대한 대중적 이미지 제고	〃	〃	
93	도청신도시에 연결되는 철도, 도로 등 인프라 구축 방안 강구	〃	도청이전추진본부	
94	실질적인 화재조사권 확보	〃	소방안전본부	
95	초등학교 실과 목공 및 음식 만들기 등 실과실이 없는 경우 지도방법에 대한 방안	교육위	교육정책국	
96	자기주도학습전형학교의 학생 우선 선발권과 내고장학교다니기 운동이 상충되는 부분에 대한 대책	〃	〃	
97	유치원 평가지표를 단순화 하는 방안모색	〃	〃	
98	순회와 상치교사가 많은 교과에 대한 정원 배정과 부전공 연수 개설	〃	〃	
99	기간제교사 증가에 대한 인력풀제 운영방안 모색 및 지역교육청의 전문직을 초등.중등 균형있게 배치 요망, 보건교사 증원 방안 모색	〃	〃	
100	2012학년도부터 도내 교원 및 교육전문직, 임용예정자 자질 향상을 위해 연수과정에 논술과목 의무 편성 검토	〃	〃	
101	교사에 대한 폭언과 욕설, 수업진행 방해, 교사 폭행 등 교권침해가 심각한데 이에 대한 대책 필요	〃	〃	

연번	건 의 사 항 내 용 요 지	소관 부서		비고
		의 회	집 행 부	
102	방학중 급식학교 보조 영양사 추가 배치검토 및 사립유치원 무상급식 지원 방안	교육위	교육정책국	
103	충남교육청 전자문서 게시판에 보고할 문서와 보고를 요하지 않는 문서를 분리 탑재하여 보고누락 사례가 발생하지 않도록 조치	〃	교육행정국	
104	외래어가 남용되지 않도록 우리말 우리글 사용에 대하여 2012년도 주요업무계획에 단일 항목 삽입	〃	〃	
105	학교회계직 정년을 60세로 상향조정하여 취업규칙 개정 필요하고 학교회계직의 경우 중식시간을 교원과 동일하게 인정할 수 있는 방안 모색	〃	〃	
106	예산 평촌초 통학버스 1대 배정 요청(통학거리 : 8Km이상의 경우도 있음) 및 청양유치원 통학버스 추가지원	〃	〃	
107	일반직 서기관 중 행정직렬이 다수임. 소수직렬 승진불평등에 대한 대책과 장애인 의무고용 대책 필요	〃	〃	
108	재배정 예산의 지역교육청 및 학교기본운영비 편성 확대 방안	〃	〃	
109	소규모 학교를 살리기 위한 공동학구를 지정 방안	교육위	교육행정국	
110	사립학교 법정부담금 납부율 향상 방안	〃	〃	
111	통폐합 지원금의 합리적 집행 방안 모색	〃	〃	
112	2011 수업연구대회 개선 방법 모색 및 대학입시관련 길라잡이 발간 및 대입설명회 등 실질적인 운영 방안	〃	교육연구정보원	
113	지자체와 중복되는 프로그램은 지자체와 유기적으로 운영될 수 있는 방안 모색	〃	평생교육원 남부평생학습관 서부평생학습관	
114	과학경진대회 지도교사들에 대한 보상책 마련	〃	과학교육원	
115	아산인재 육성반 학생들의 참여율 저조에 따른 대책	〃	아산교육지원청	

다) 2012년(150건)

연번	건 의 사 항 내 용 요 지	소관 부서		비고
		의 회	집 행 부	
1	의회사무처 직원현황이 현재 84명인데 의원보좌가 충실히 되고 있는지? 상임위별 5~6명으로 의원보좌가 충분한지? 정원조례 및 규칙에 보면 4급상당 별정직이 6명으로 우리의회는 1명밖에 없는데 그 이유는 ? 의원보좌를 충분히 할 수 있는 방안 강구	운영위	총무담당관	
2	의회 인사권독립이 되지 않아 집행부의 눈치로 소신 있는 의원보좌를 못하고 있다고 생각함. 그런 문제에 있어서 앞으로 처장님께서는 여러 가지를 판단하여 의회사무처운영을 잘해 주시기 바람	〃	〃	
3	본예산과 추경예산서가 사무실과 집으로 2부 배부되어 예산낭비라고 생각하는데 효율적인 방법을 생각해서 제안하는 등 검토해주시기 바람	〃	의사담당관	
4	지금까지는 의장단 중심으로 하였는데 운영위, 문복위, 건소위 등 상임위원회 위원들도 함께 동참할 수 있도록 하기 바람. 천안의 경우 중국 문등시, 석가장시와 교류하고 있는데 도의회는 의장단만 교류하는데 의원교류도 할 수 있도록 조치 요망	〃	총무담당관	
5	2011년 5월 도지사가 안면도에서 의회 선진화 방안협의를 제안함. 지난해 12월까지 협의체 구성제안이 순조롭게 운영되었다가 중단된 점은 아쉬움 향후 의회선진화 방안이 발전되도록 당부	운영위	총무담당관	

연번	건 의 사 항 내 용 요 지	소관 부서		비고
		의 회	집 행 부	
6	입법정책담당관실 보강을 위한 조직개편과 관련하여 대전시의회의 경우 각 부서에 전문직(연구원)이 있음. 충남도의회가 대전시보다 떨어지고 있는데 의장.의원 간에 소통 등을 위해 입법연구원을 두는 방안 강구 당부	운영위	총무담당관	
7	홍보관련 직원이 도청은 37명, 의회는 6명으로 의회는 인원도 적고 예산 또한 너무 적지 않은지? 언론 광고비로 도는 8억 5천만원, 의회는 1억 1천 4백만원임. 대전과 충북의회는 1억 5천만원으로 우리 의회는 언론홍보비 예산이 부족하므로 더 많은 예산을 반영하여 홍보 강화 당부	〃	〃	
8	지방의회가 집행부와 양 수레바퀴처럼 가야 함. 의회사무처 인사권을 도지사가 갖고 있고 의장의 추천을 받도록 되어 있음. 4급이 별정직으로 되어 있는데 한분만 별정직인데 의회(상임위) 특수성을 고려한거 아니지요. 우선 내년에 한 분이라도 예산전문가를 모셔서 집행부의 예산 전반에 관련해서 한번 검토할 필요가 있다고 보는데 집행부와 협의 당부. 조례에 복수직으로 되어 있으니 시행해보는 것이 좋을 것 같으며 특히 예산분야 전문가 영입에 적극 협의 해주시기 바람	〃	〃	
9	1회에 8만 5,000부씩 발간되는 도정신문이 도정홍보 기획기사 위주에서 벗어나 다양한 내용으로 채워질 수 있도록 해주기 바람	행자위	홍보협력관	
10	농사랑에 링크되어 있는 보령수산물을 보면 김이 히트를 치고 있는데 이런 부분에도 도정홍보가 잘 될 수 있도록 해주기 바람	〃	〃	
11	공직자 내부고발시스템에 청렴신문고, 청탁 등록시스템, 헬프라인 등 부조리 신고시스템을 운영하고 있는데, 이를 통합운영 운영하는 방안은 강구해 주기 바람	〃	감사위원회	
12	감사위원회 감사대상에 미국, 상해, 북경 등 우리도 해외사무소를 포함해 감사하는 방향을 강구하기 바람	〃	〃	
13	예산조기집행 효과를 자체 분석해 조기집행으로 인한 이자손실액을 정부에 요구하고 시.도지사 협의회에 조기집행을 중단해 줄 것을 건의해 주기 바람	〃	기획관리실	
14	가축위생연구소 구제역방제를 위한 캠핑카의 경우 2010년부터 운행실적이 없는데, 평소에 일부차량을 저소득층 및 다문화가정 아이들을 위한 캠핑체험기회로 활용해 주기 바람	〃	자치행정국	
15	독서대학은 강제성을 띄우기보다 북콘서트와 같은 직원 소모임 구성을 통해 자발적으로 장려해 추진하기 바람	행자위	자치행정국	
16	공무원교육을 일상적인 집합교육에서 탈피해 교수들이 현장을 직접 찾아가 강의하는 수요자 중심의 교육시스템 도입을 추진해 주기 바람	〃	공무원교육원	
17	신규공무원들이 공직에 대한 사명감이 부족한데, 철학과 소신을 갖고 공직에 종사할 수 있도록 이들에 대한 정신교육을 강화해주기 바람	〃	〃	
18	도내 6개 시.군이 바다를 접하고 있으므로 개발공사에서 신규사업 추진 시 지역주민 고용 효과가 적은 산업단지 조성보다 지역수협 등과 연계해 지역자원을 100% 활용할 수 있는 수산물 가공 전용공단 조성을 추진하기 바람	〃	충남개발공사	
19	지방공기업의 경영능력 향상과 공정.투명한 인사를 위해 향후 사장 임명 시 인사청문회나 의회차원의 인사청문회를 도입하는 방안을 추진해 주기 바람	〃	〃	
20	연구원들에 대한 자체평가 기준과 연구성과를 근거로 연공서열이 아닌 능력위주의 인사제도를 마련해 추진해 주기 바람	〃	충남발전연구원	
21	충남발전연구원에서 도내 육쪽마늘, 고추 등 시.군 특화품목을 집중 육성해 성과를 거둘 수 있도록 특화분야 연구지원을 강화해 주기 바람	〃	〃	
22	수산업이 미래지향적인 희망사업으로 떠오르고 있으나 전문지식을 가진 수산직공무원 감소로 업무 처리에 대한 효율성이 많이 떨어지고 있는데 청양대학내에 수산이나 양식과 관련된 학과 개설을 추진하기 바람	〃	충남도립청양대학	
23	도 별관 부지를 활용한 충남학사 확장이전 계획과 관련 서울학사 준비계획 다음으로 도내 대학이 많은 천안지역에 추가 학사건립을 추진하기 바람	〃	인재육성재단	
24	인재육성재단 도비유학생 선발시 우주항공기술 습득을 위해 러시아 유학생 선발을 검토해 주기 바람	〃	〃	

연번	건 의 사 항 내 용 요 지	소관 부서		비고
		의 회	집 행 부	
25	관내 농축산물 식재료의 안정적인 공급을 위해서는 당진.아산시와 같이 학교급식지원센터를 설치하는 방안을 검토하기 바람	행자위	공 주 시	
26	도와 시군에서 보조금을 지원해 설립한 한민족 교육문화센터 운영문제는 도 및 공주시에서 많은 예산이 지원된 시설인 만큼 충분한 협의를 통해 운영될 수 있도록 조치하기 바람	〃	〃	
27	아산시가 지난 2010년부터 2012년까지 3개기업에 국비.도비.시비 등 총 75억 2,100만원의 입지보조금을 지원해 수도권 기업을 유치했으나 실제 지역주민의 고용실적은 미미한 바, 기업입지보조금 지원에 신중을 기해 추진하기 바람	〃	아 산 시	
28	독거노인 공동생활제를 운영하는 곳이 천북면 마을회관 1개소 뿐인데도 겨울철 노인들의 안전관리에 효율적인 독거노인 공동생활제를 확대 운영해 추진하기 바람	〃	보 령 시	
29	보령시 각급학교 급식재료에 지역내 친환경 우수농산물이 안정적으로 공급될 수 있도록 당진.아산시와 같이 학교급식지원센터 도입을 검토해 추진하기 바람	〃	〃	
30	서산시 각급학교 급식재료에 지역내 친환경 우수농산물이 안정적으로 공급될 수 있도록 당진.아산시와 같이 학교급식지원센터 도입을 검토해 추진하기 바람	〃	서 산 시	
31	현재 서산시 법인카드 포인트 적립수수료를 0.4%에서 1%로 상향조정하고, 대상을 업무추진비외에 사무관리비, 물품구입비 등 임의적 경비까지 확대해 세외수입을 증대하는 방안을 검토하기 바람	〃	〃	
32	서해안기름유출사고는 피해주민들에 대한 신속한 보상과 생태환경 복원 등을 위해 정부, 지자체, 시민단체 등의 도움이 필요한데 피해 서산시 자체 지역주민에 대한 지원계획을 검토해 추진하기 바람	〃	〃	
33	다문화가족 관련행사가 중앙부처 간 중복 및 다발성으로 개최됨에 따른 중앙부처에 건의하여 일관성 대책 강구	문복위	여 성 가 족 정 책 관	
34	백제역사를 바르게 인식할 수 있도록 왜곡된 백제역사 바로알기 정책 추진	〃	문 화 체 육 관 광 국	
35	백제문화단지 내 국궁장을 건립하여 전국 궁도대회 개최 및 학생체험 궁도장으로 활용할 경우 기대효과가 클 것으로 판단 됨	〃	〃	
36	의료원 관리부장의 계약직 전환	〃	복 지 보 건 국	
37	청양대학에 간호학과 신설	〃	〃	
38	후쿠시마 지역의 제철이 도내로 수입되고 있는데 도민의 건강안전을 위하여 방사능 검사 실시	〃	보 건 환 경 연 구 원	
39	골프장에 대하여 도 체육진흥과, 수질관리과, 보건환경연구원 등 관계부서와 협의하여 환경오염 예방	〃	〃	
40	여성 교육프로그램은 교육 희망시간을 고려 편성	〃	여 성 정 책 개 발 원	
41	문화도민의 자긍심을 고취시킬수 있도록 기호유교문화, 내포문화에 대한 연구 강화	〃	역 사 문 화 연 구 원	
42	도내 공무원 야구동호인 증가에 따른 활동 지원	〃	생 활 체 육 회	
43	재가복지서비스는 장애인에게 필요한 사업으로서 재가복지서비스 사업 확대	〃	남 부 장 애 인 복 지 관	
44	장애인에게 꿈과 희망을 줄수 있도록 음악과 미술 등 예술 관련사업 적극 추진	〃	서 부 장 애 인 복 지 관	
45	의료원 진출입로가 협소하고 주차장이 부족하여 방문객에게 불편을 주고 있음 - 진출입로 확장 및 주차장 확충 대책 강구	문복위	서 산 의 료 원	
46	의료원의 의료서비스는 인근지역 주민이 혜택을 받고 있으므로 - 한정된 국.도비 이외의 기초자치단체와 협의하여 재정지원이 될 수 있도록 대책 강구	〃	〃	

연번	건 의 사 항 내 용 요 지	소관 부서		비고
		의 회	집 행 부	
47	홍성의료원은 홍성, 예산, 청양지역이 진료권이므로 - 해당 기초자치단체와 협의하여 재정지원이 될 수 있도록 대책 강구	문복위	홍성의료원	
48	종이문서로 환자기록를 관리하는 것은 한계가 있으므로 EMR 시스템을 도입하여 전산화	〃	〃	
49	협동조합기본법 제정에 따른 정책도입 적극 검토	농경위	경제통상실	
50	회의실적이 없는 위원회 정비 검토	〃	〃	
51	공무원 국외여행 결과보고서 활용방안 강구	〃	〃	
52	황해경제자유구역 개발 정상화 추진 방안 강구	〃	〃	
53	가축분뇨자원화 사업장과 축사주변 악취발생 저감화 방안 마련	〃	농수산국	
54	배수펌프장 제진기 설치사업과 배수로 구조물화 확대	〃	〃	
55	한우 명품 브랜드 육성사업 추진 검토	〃	〃	
56	에너지 절감을 위한 농작물재배 환경개선 지원사업 추진	〃	〃	
57	산하 사업소 평가 등으로 조직혁신 방안 강구	〃	〃	
58	한해 상습지역 대책 모색	〃	〃	
59	체험마을 육성 중복지원사업 등 재검토	〃	〃	
60	중국 상해무역관을 통한 인삼 등 농축수산물 수출 확대 방안 검토	〃	〃	
61	충남의 실정에 맞는 FTA 대응방안 마련 검토	〃	〃	
62	친환경농산물직판장사업 추진 재검토	〃	〃	
63	내수면 어가 지원 방안 검토	농경위	농수산국	
64	친환경 축산업 등 동물복지 축산농장 육성검토	〃	〃	
65	가공용 원료벼 타도 반출동향 확인 및 대책검토	〃	〃	
66	피해지역 주민 암 검진기관 확대	〃	서해안유류사고지원본부	
67	피해보상 사정재판 종료 후 보상 형평성 문제에 대한 대책 수립	〃	〃	
68	태안해변길 활성화 대책 마련	〃	〃	
69	난방비 절감기술의 협력적인 연구방안 검토	〃	농업기술원	
70	재해대비 과수 낙과피해 최소화 방안 연구 검토	〃	〃	
71	천적방제전문가 배치로 병해충방제기술연구와 친환경농업육성 확대	〃	〃	
72	농업분야 지원시범사업 중복지원 사례 지양	〃	〃	
73	조직의 쇄신방안 검토	〃	〃	

연번	건 의 사 항 내 용 요 지	소관 부서		비고
		의 회	집 행 부	
74	전공분야와 보직경로를 고려한 직원배치로 조직의 경쟁력 강화	농경위	농업기술원	
75	세출예산확보방안 강구	〃	〃	
76	농업분야 지역리더 양성과정 정착화 추진	〃	〃	
77	주민 밀집지역 인근 축사 이전방안 강구	농경위	가축위생연구소	
78	집단축사 진입로 입구에 방역을 위한 약제살포기 설치 지원	〃	〃	
79	지역대학과 협력하여 수의인력 육성방안 검토	〃	〃	
80	가축방역을 위한 그물망 지원사업검토	〃	〃	
81	가축위생연구인력 조속한 충원	〃	〃	
82	내수면개발시험장, 연구인력 보강으로 어민소득증대 지원 기능 확대	〃	수산연구소	
83	내수면개발시험장 특화사업 추진 필요	〃	〃	
84	내수면개발시험장 외래어종 퇴치사업과 방류효과조사 추진	〃	수산연구소	
85	화력발전소 온배수 활용방안 강구	〃	〃	
86	장항지역 갯벌에 대한 여구 검토	〃	〃	
87	동절기 양식어종, 양식방법에 대한 연구와 해수면에서의 방류효과 조사 필요	〃	〃	
88	벼농사 원종생산 품종 축소 및 유통과정 관심필요	〃	농산물원종장	
89	청보리 종자생산 확대 검토	〃	〃	
90	타도 벤치마킹 등으로 원종장 기능 확대	〃	〃	
91	벼 백수피해에 강한 종자개발과 방제방법 연구	〃	〃	
92	국화재배 겨울철 난방비 절감과 연작장애 극복기술연구	〃	국화시험장	
93	국화외에 소득작물 개발에 관한 시험연구사업 검토	〃	〃	
94	테크노파크 기업육성 로드맵 검토	〃	충남테크노파크	
95	시설원예 난방비 절감기술 개발 협조	〃	〃	
96	식당 임대 시 공정경쟁으로 민원발생 방지	〃	〃	
97	자동차센터, 상용화할 수 있는 기술의 연구개발 매진	〃	〃	
98	공동도급제 활성화	건소위	건설교통항만국	
99	LH공사 사업계획 피해방지 방안 강구	〃	〃	
100	내포신도시 난 개발방지대책 신중한 추진	〃	〃	

연번	건 의 사 항 내 용 요 지	소관 부서		비고
		의 회	집 행 부	
101	교통약자를 위한 특별교통수단 확보	건소위	건설교통항만국	
102	도로공사를 위한 예산확보 만전	〃	〃	
103	국비확보 활동 전력 추진	〃	〃	
104	4대강 주변 농작물 경작 환경오염 용역 추진	〃	〃	
105	서해선 복선전철 삽교역 신설	〃	〃	
106	도청신도시에 연결되는 철도, 도로 등 인프라구축 방안 강구	〃	〃	
107	도내업체 하도급참여 확대방안 강구	〃	종합건설사업소	
108	전문건설업체 활성화 지원	〃	〃	
109	강경-서천간 확장공사 조속 실시	건소위	종합건설사업소	
110	용역 및 공사참여 입찰제한 방안 강구	〃	〃	
111	재하도급 제한으로 부실공사 방지	〃	〃	
112	국비확보 활동 적극 추진	〃	도청이전내포신도시건설본부	
113	도청이전특별법 개정안 통과 지원	〃	〃	
114	각종 보고서 작성시 전문용어 사용 자제	〃	〃	
115	소방안전본부 소관 국외연수 예산 확보	〃	소방안전본부	
116	스마트폰을 활용한 심폐소생술 홍보	〃	〃	
117	충청소방학교 운영비 3개시도 공동분담 노력	〃	〃	
118	방과후 교육활동, 수영선수 육성, 지역주민 체력증진에 활용되고 있는 학생수영장의 노후 된 시설보완 요구	교육위	교육정책국	
119	특수학교가 없는 논산.계룡.금산 및 내포신도시 지역에 중등과정의 소규모 특수학교를 설치할 필요성이 있다고 보는데, 특수학교 설립의 필요성 등 계획과 특수학생들의 직업교육을 위해 고등학교에 전공과정 특수학급을 설치할 필요성이 있다고 보는데, 고등학교에 전공과정 특수학급 설치 방안 마련 요구	〃	〃	
120	지역교육청 보건순회교사 제도 부활 및 소규모학교 보건교사의 순회일수를 늘이는 방안 마련 요구	〃	〃	
121	충남의 교원 정원 확보율을 보면 초등 대비 중등 정원 확보율이 낮으며, 특히 서천.청양지역의 정원 확보율이 낮은데 이에 대한 개선방안 요구	〃	〃	
122	충남지역의 낙농업체를 보호하고 지역 경제 활성화 차원에서 우리지역에서 생산되는 우유가 일선학교에 공급될 수 있는 방안 마련 요구	〃	〃	
123	교장공모제 시행 취지에 부합할 수 있도록 교장 자격증을 소지하지 않은 교원도 교장공모제에 응모할 수 있도록 기회를 확대하는 방안 마련 필요	〃	〃	
124	일선 현장의 다양한 정책 수렴과 인사의 형평성을 위하여 전문직 경력이 없는 교장(감)이 장학관급에 임용될 수 있는 방안 마련 요구	〃	〃	
125	일선학교 교장과 장학관 임용시 특정지역 및 특정학교 출신이 다수 임용되는 등 쏠림현상이 우려되는데, 이에 대한 개선 요구	〃	〃	

연번	건 의 사 항 내 용 요 지	소관 부서		비고
		의 회	집 행 부	
126	'우리말, 우리글 사랑하기' 차원에서 KBS의 '바른말 고운말'과 '우리말 겨루기' 프로그램 등의 일선학교 보급 및 동시외우기 운동 전개 필요	교육위	교육정책국	
127	학년초, 학기초 실시하는 있는 학생 가정방문을 연 2회 이상 의무적으로 추진할 수 있는 방안 및 상담일지 마련 요구	〃	〃	
128	저소득층 자녀 정보화지원사업과 관련하여 공정하고 객관적인 업체선정을 위해 전국 최초로 인터넷 유해정보 차단율에 대한 공개 검증 제안	〃	〃	
129	2013년도 소규모학교 지원사업인 '다품학교'를 운영하면서 학생수 60명미만 180교중 30%만 지원할 계획인데 도내 180개 소규모학교 모두 지원할 방안 마련 요구	〃	〃	
130	학습준비물 지원을 위해 학교마다 학습준비물 센터를 설치하고 1인당 학습준비물 예산을 3만원이상으로 인상하여야 하며, 학습준비물 예산을 정부차원에서 지원하고 있다는 것을 학부모들이 알 수 있도록 홈페이지에 공지하는 방안 마련 요구	〃	〃	
131	충남예술고등학교 전체 학생 남·여 비율을 보면 남학생 보다 여학생의 비율이 높아 교육적인 측면에서 개선방안 마련 요구	〃	〃	
132	가출, 장기결석, 중도학업 포기 학생 등을 줄이고 진로교육을 활성화 하기 위해 '교사가 학생들에게 편지쓰기'와 '부모가 자녀에게 편지쓰기'를 추진할 수 있도록 방안 마련 필요	〃	〃	
133	특성화고등학교인 충남해양과학고등학교내 토종어류 전시장과 양어장 운영 실습선 유지 관리에 소요되는 비용 대비 전공분야 취업 및 진로실적이 부진한데 이에 대한 개선방안 마련 요구	〃	〃	
134	기초학력미달학생 구제를 위해 일선학교에 배치.운영하고 있는 인턴교사가 기초학력 미달 학생 지도에 소홀한데 인턴교사 관리 방안 마련 요구	〃	〃	
135	2010.9월 조직개편시 사립학교 업무가 지역교육청에서 도교육청으로 이관됨에 따라 지역교육청에서는 사립학교에 대한 관리.감독을 할 수 없고 소통 부재로 어려움이 많은데 2013년부터 지역교육청 소속 사립학교 관리.감독업무를 지역교육청으로 이관할 수 있는 방안 마련 요구	〃	교육행정국	
136	충남 도내 공동주택(사도마을) 현황을 보면 천안, 공주, 아산, 논산, 금산 등 5개 지역은 공동주택을 보유하고 있지 않은데, 2013년 충남교육청의 내포신도시 청사 이전과 신규 교사들을 위해 금산과 논산지역에 교직원을 위한 공동주택 건립 요구 - 보령 관내 웅천.주산 지역은 원거리 출퇴근자가 많고 신규 교직원 발령이 많이 있어 공동주택을 다수 희망하고 있는데 이에 대한 대책 마련 요구	〃	〃	
137	일선 공공도서관에 근무하는 비정규직의 주말과 심야시간대 임금이 도서관 마다 차이가 발생하고 있는데 지역교육청별 비정규직 임금을 상향평준화 할 방안 마련 요구	교육위	교육행정국	
138	비정규직 채용시 전임 및 타시도 근무경력이 합산되지 않고 있는데 이에 대한 개선방안과 타시.도교육청과 형평성에 맞는 비정규직 처우 개선 요구	〃	〃	
139	장서가 오래되거나 신간 도서 구입에 따라 서가에 보관할 수 없는 도서가 보존될 수 있도록 보존서고가 없는 도서관에 보존서고 등 공간 확보 요구	〃	〃	
140	전기요금 과다 지출학교에 대한 특별 점검, 교육가족의 전기절약운동 요구	〃	〃	
141	여성공무원의 5급 이상 승진 비율 확대와 서기관급 직속기관장 배치에 대한 개선방안 마련 요구	〃	〃	
142	학부모에 대한 이해와 설득으로 도내 39개 복식학급을 운영하는 초등학교를 연차계획에 의해 적극적으로 통폐합을 추진하고 통폐합에 대한 조례 제정 요구	〃	〃	
143	건축사법에 따라 감리사를 지정하게 된 학교건물에 대하여 감리사를 지정하도록 요구	〃	〃	
144	교육정책 개발연구와 관련하여 교직원 업무경감이나 소규모 학교 통폐합 등 일선학교와 연관된 교육정책을 개발하여 연구할 것을 요구	〃	〃	

연번	건 의 사 항 내 용 요 지	소관 부서		비고
		의 회	집 행 부	
145	사립유치원 재무회계에 대한 감사 실시 방안 요구	교육위	교육행정국	
146	Wee스쿨 운영에 따른 기숙사 사감교사의 24시간 근무 및 급식종사자가 3식을 하는 등 업무가 과중하여 이에 대한 개선 방안 마련 요구	〃	충무교육원	
147	예술단 운영시 소외되고 있는 군지역 청소년들에게 예술.문화 체험의 기회를 줄 수 있도록 지원 방안 마련 필요	〃	학생교육문화원	
148	원어민교사를 대상으로 하는 연수시 한국문화이해교육에 대한 교육 철저 당부	교육위	외국어교육원	
149	외국어교육원 설립목적에 맞추어 영어위주에서 일본어, 중국어, 독일어 등 다양한 제2외국어를 연수시킬 수 있도록 개선방안 마련 필요	〃	〃	
150	충남과학창의축전에 참여하는 학생 선정 방법과 군단위 등 지역단위로 확대하여 개최할 방안 마련 필요	〃	과학교육원	

라) 2013년(144건)

연번	건 의 요 구 내 용 요 지	소관 부서		비고
		의 회	집 행 부	
1	의회홍보관은 벤치마킹 등을 통해 효율성과 서비스 공간으로 인식될 수 있도록 기능을 확보하고, 충분한 자료 확보와 충분한 검토 후 추진하기 바람	운영위	총무담당관	
2	도의회 의정활동 홍보 시 홍보계층을 고려한 홍보방안 마련	〃	〃	
3	청소년 의회교실을 청소년들을 대상으로 정치에 대한 인식제고와 지방의회에 대한 관심도 제고를 위해 "충청남도의장배 시군 모의의회 경연대회"로 격상하는 방안을 검토해 주기 바람	〃	의사담당관	
4	도민과의 소통강화 및 정책 제언에 대한 자문 등이 활발히 이루어질 수 있도록 활성화 방안을 마련해 주기 바람	〃	입법정책담당관	
5	다양한 의정활동 지원이나 의회 발전을 위한 방안 등을 먼저 고민하고 전문가의 도움이 필요한 경우 연구용역도 추진하기 바람	〃	〃	
6	공중파방송에 비해 지역특성에 맞는 다양한 프로그램 운영이 가능한 헬로TV, CMB 등 지역 언론의 활용방안을 추진해 주기 바람	행자위	홍보협력관	
7	도 홈페이지 충남넷을 통해 공무원들이 제안한 좋은 보고서의 공개를 통해 정책과 관련된 중요 내용이 적극 홍보될 수 있도록 해주기 바람	〃	〃	
8	시군 행정사무감사 결과 감사지적 사항중 일부는 공무원의 잘못이라기보다는 행정적인 서류미비, 제도적인 문제에 기인한 부분이 많은 바 재발방지를 위해 사전교육 등을 해주기 바람	〃	감사위원회	
9	시군의 민간사회단체보조금, 기업유치 보조금 등 집행의 투명성을 확보하기 위해 도에서 다각적인 방안을 세워 추진해 주기 바람	〃	감사위원회	
10	제2서해안고속도로, 대산~당진간 고속도로사업, 장항선 복선철도화 사업 등 도정 주요핵심 사업 예산이 내년도 국비예산에 적극 반영될 수 있도록 노력해 주기 바람	〃	기획관리실	
11	주민이 참여하는 실질적인 자치분권 기반조성을 위해 시범 운영중인 4개 주민자치회 시범사업에 대한 객관적인 진단방법을 강구해 주기 바람	〃	안전자치행정국	
12	지방자치, 교육자치 일원화, 중앙.지방 협력회 설치, 자치경찰제 도입 등을 중앙정부에 적극 건의해 추진해주기 바람	〃	〃	
13	교육생들이 쉽게 영어공부를 배울 수 있도록 융.복합 영어교수법 등 새로운 영어교수법을 도입해 추진해 주기 바람	〃	공무원교육원	
14	교육여건 개선을 위한 교육장비 예산확보 시 도의회와 충분한 사전협의를 통해 교육여건 개선에 노력해 주기 바람	〃	〃	

연번	건 의 요 구 내 용 요 지	소관 부서		비고
		의 회	집 행 부	
15	내포신도시에 조성중인 골프장이 9홀 규모로 정규대회 유치가 불가능해 최소한 정규홀(18홀)로 변경해 추진해주기 바람	행자위	충남개발공사	
16	개발공사가 공익성과 수익성을 동시에 가지고 있는 만큼 학교경비 용역 등에 대한 신규사업 참여를 검토해 주기 바람	〃	〃	
17	발전연구원 홍보지로 수시 배부되고 있는 도민리포터의 활용도에 대해 설문조사 등을 실시해 추진해 주기 바람	〃	충남발전연구원	
18	연구원이 지자체장들과 소통을 해서 연구원 연구과제가 시.군에서 많이 반영될 수 있도록 해 주기 바람	〃	〃	
19	청양대 평생교육 프로그램 과정에 요가, 댄스 스포츠, 음악 등을 제외한 커피 바리스타 등 창업교육 프로그램 도입해 추진하기 바람	〃	충남도립청양대학	
20	재단 장학기금 모금을 위해 출향인사나 뜻있는 지역유지들을 통해 관에서 출연하는 금액보다 몇 배 이상 더 모금이 되도록 추진해 주기 바람	〃	인재육성재단	
21	서울학사 건립추진 상황을 도민들에게 적극 홍보해 향후 도민자녀들이 적극 활용할 수 있도록 해주기 바람	〃	〃	
22	군의 재정자립도가 '09년 20.1%에서 '13년에 18%로 낮아진 반면 1인당 채무액은 23만원으로 채무를 효과적으로 관리하기 위한 방안을 검토해 추진하기 바람	〃	금산군	
23	중국 마곡의 경우 인삼산업을 국가차원에서 전폭적으로 지원하고 있으나 금산인삼은 지자체의 지원만으로는 한계가 있으므로 국가차원의 지원을 이끌어낼 수 있는 방안을 마련해 추진하기 바람	〃	〃	
24	2009년부터 1천138억 원의 예산을 투입해 폐석면광산 복원사업을 벌였지만 효과는 자극히 미미한 수준으로 광산주변 주민건강 영향조사 등을 실시해 추진하기 바람	〃	홍성군	
25	법인카드 사용 시 적립포인트율을 현행 0.25%에서 1%로 상향조정해 세외수입을 확대하는 방안을 추진해 주기 바람	〃	〃	
26	지역 내 독거노인들의 공동체 생활을 통해 난방비, 전화요금 절약과 공동 여가시간 활동을 통한 노인들의 편의도모를 위한 행복경로당 사업을 확대 운영해 추진해 주기 바람	〃	예산군	
27	법인카드 사용포인트 적립대상을 의무적 경비에서 임의적 경비까지 확대해 법인카드 적립률 상향조정을 통한 세외수입을 증대하는 방안을 추진하기 바람	〃	〃	
28	수도권 귀농.귀촌 인구가 태안지역에 많이 내려와 정착할 수 있도록 서울시나 인천시 농업기술센터를 방문해 업무협약 체결 등 적극적인 자세로 업무를 추진하기 바람	〃	태안군	
29	지역축제가 일회성 바다황토축제를 실제적으로 외부에 용역을 의뢰한 적이 있는지와 축제 통폐합 방안을 검토하기 바람	〃	〃	
30	최근 태안지역에서 물놀이 안전사고 발생과 관련 해수욕장 안전관리요원 선발에 신중을 기해 사고 발생시 신속한 대처를 해주기 바람	〃	〃	
31	지역균형발전 차원 및 지방재정 여건을 감안하여 여성정책개발원의 내포신도시 이전 재검토	문복위	여성가족정책관	
32	캠핑객 증가에 따라 도내 캠핑장에서 안락하고 청결하게 캠핑을 즐길 수 있도록 화장실 등 기반시설 조성	〃	문화체육관광국	
33	청사이전 신축비 및 면적이 대규모로서 지방재정 부담에 영향을 미칠 것으로 예상되므로 청양소재 도립사격장 활용 등 신중한 검토	〃	보건환경연구원	
34	백제문화제는 백제의 정체성과 우수성을 알리는 중요한 문화제이므로 매년 반복적인 프로그램 운영보다는 특색 있는 프로그램을 개발 운영	〃	역사문화연구원	
35	합창단 운영을 중단하였는데 장애인에게 꿈과 희망을 줄 수 있도록 합창단 구성 운영 제안	〃	시각장애인복지관	
36	장항항 항로준설, 보수.보강 등 항만정비 협의	농경위	경제통상실	
37	충남신용보증재단 이전에 대한 이사회 안건 협의	〃	〃	
38	충남신용보증재단 운영 관련 조례 제정의 타당성 검토	〃	〃	
39	상생산업단지 선정 시 심사기준 개선	〃	〃	

연번	건 의 요 구 내 용 요 지	소관 부서		비고
		의 회	집 행 부	
40	상생산업단지 조성 시 연구개발(R&D) 등 연구소 유치방안 검토	농경위	경제통상실	
41	신재생에너지 민간주택 보급사업 낙후지역 우선 지원방안 검토	〃	〃	
42	대중국 농수산물 수출전략 방안 검토	〃	농 정 국	
43	지역순환식품체계 구축을 위한 선진 사례 적용 검토	〃	〃	
44	3농 혁신대학 운영방법 개선	〃	〃	
45	농업인의 고령화에 대비한 첨단 시설농업 육성 검토	〃	〃	
46	수도작 현행유지를 위한 지원방안 검토	〃	〃	
47	희망마을사업 추진 방법 개선 및 지원방안 검토	농경위	농 정 국	
48	어촌경제 활성화 방안 개선	〃	해양수산국	
49	섬주민 불편해소사업 확대 방안 강구	〃	〃	
50	어업 후계인력과 여성 어업인력 육성 방안 검토	〃	〃	
51	양식수산물 재해보험 가입지원 및 시설지원 확대방안 강구	〃	〃	
52	내수면양식산업 지원 활성화	〃	〃	
53	유류사고피해지역 삼성 관련 기업유치 방안 검토	〃	〃	
54	수산물 안전성 관리 강화 방안 검토	〃	〃	
55	내수면 어구실명제 실시방안 검토	〃	〃	
56	거점형 마리나항 조성사업 유치방안 강구	〃	〃	
57	한중FTA 대비 수출작목 개발, 육성 검토	〃	농업기술원	
58	사과 등의 대체작목 육성 검토	〃	〃	
59	ICT(정보통신기술) 융·복합 농업기술 개발	〃	〃	
60	구기자 소비확대 방안 검토	〃	〃	
61	농업인 체험교육 확대방안 검토	〃	〃	
62	논산분장 농기계보관창고 슬레이트 석면 분진 대책 검토	〃	〃	
63	귀농·귀촌지원센터 지원 및 홍보 강화 방안 강구	〃	〃	
64	미래 축산기술 개발 강화	〃	축산기술연구소	
65	연구소 연구인력 결원 충원	〃	〃	
66	고부가가치 수산물의 대중국 수출을 위한 대표수산물 선정·육성	〃	수산관리소	
67	젊은 층의 어업후계인력 유치 확대	〃	〃	
68	수산물 원산지 지도·단속 홍보 및 위반시 과태료 부과 기준 검토	〃	〃	
69	어업분야 정책자금 금리인하 검토, 건의	〃	〃	
70	기후변화에 대응한 수산관리 대책 강구	〃	〃	
71	김 황백화현상 예방을 위한 대책 강구	〃	〃	
72	수출에 적합한 품종 개발 필요	〃	논산딸기시험장	

연번	건 의 요 구 내 용 요 지	소관 부서		비고
		의 회	집 행 부	
73	수경재배 등 변화에 대응한 영농기술 지도 필요	농경위	논산딸기시험장	
74	재배면적 확산을 통한 농가소득 증대 도모	〃	부여토마토시험장	
75	2차 가공식품 연구 병행 추진	〃	〃	
76	안전생산기술 연구, 보급으로 농가피해 최소화 방안 강구	〃	〃	
77	구기자 생과의 소비활성화 방안 연구	〃	청양구기자시험장	
78	귀농인 대안 사업 가능성 검토	〃	〃	
79	산·학·연을 통한 구기자 가공품 개발 계획 필요	농경위	청양구기자시험장	
80	칠갑산 맑은 물과 연계한 구기자 재배방법 연구	〃	〃	
81	기초지자체 출연 확대 추진	〃	충남신용보증재단	
82	지점 또는 영업점 설치 방안 검토	〃	〃	
83	귀어가에 대한 특례보증 가능방안 검토	〃	〃	
84	대졸자 취업홍보 개선	〃	충청남도경제진흥원	
85	충남Biz-콜센터 운영방법 개선 검토	〃	〃	
86	해외사무소를 통한 중소 수출기업 지원 강화 검토	〃	〃	
87	설계변경이 줄어들 수 있도록 노력 당부	건소위	건설교통국	
88	보부상촌 건립을 당초 계획된 본래의 목적을 최대한 달성할 수 있도록 추진	〃	〃	
89	장항선 복선 사업과 서해선 조기 착공 등 내포신도시의 교통 인프라 구축을 위한 노력 당부	〃	〃	
90	폐 석면 처리사업과 농촌 빈집철거 사업비 지원이 추가적으로 지원되어 농촌의 주변 환경 개선이 이루어지도록 노력할 것	〃	〃	
91	홍성, 예산지역의 609호선 정비가 필요한 사항으로 홍성, 예산군과 협의하여 정비 추진	〃	〃	
92	도시계획구역 지정으로 인한 재산권 침해 방지	〃	〃	
93	동절기 도로 제설작업을 위해 사용되는 재설자재(염화칼슘, 소금)가 주변 환경을 오염시킴에 따라 친환경 재설자재를 사용 할 수 있도록 추진	〃	종합건설사업소	
94	무한천은 홍성과 예산지역의 경계지역으로 관리가 되지 않고 사각지대로 방치되어 있어, 도차원에서의 정비가 이루어지도록 할 것	〃	〃	
95	수해 상습지 개선사업 시행 철저	〃	〃	
96	지방도 609호선 지하차도 상부도로 구조개선	〃	내포신도시건설지원본부	
97	주요교차로 회전교차로 설치 검토	〃	〃	
98	내포신도시 내 조성되는 공원에 대하여는 한국형 스타일의 공원이 조성되도록 하고, 건축물 역시 한옥 스타일로 조성되도록 당부	〃	〃	

연번	건 의 요 구 내 용 요 지	소관 부서		비고
		의 회	집 행 부	
99	지방도 609호선 홍성지역 차선확보 검토	건소위	내포신도시 건설지원본부	
100	내포신도시 교통인프라 구축	〃	〃	
101	공주대학교 의과대 신설과 병원유치 진행사항이 부진하며 병원은 개원하기까지 시간이 많이 소요되므로 병원유치에 적극 활동 당부	〃	〃	
102	화재원인중 전기화재 발생감소 방안 검토	〃	소 방 본 부	
103	전담의용소방대 운영에 있어 대원들이 초기진화 현장에서 안전하게 대응을 할 수 있도록 반복되는 훈련과 장비보급으로 안전사고를 예방할 수 있도록 운영에 철저를 기할 것	〃	〃	
104	단독경보형 감지기와 소화기 보급시 화목보일러를 사용하고 자력으로 대피가 어려운 노인들이 거주하는 주택을 우선하여 보급하여 피해를 최소화 할 것	〃	〃	
105	태안소방서 신축 청사 부지 관련	〃	〃	
106	학교평가 항목을 일선학교의 여론 등을 수렴하여 평가항목 조정 필요	교육위	교육정책국	
107	초중고등학교 청소 인력 배치 시 소요예산 확보 등 개선대책 마련 필요	〃	〃	
108	초등학교의 경우 과학실험실무원이 배치되는 등 배치율이 저조한데, 이에 대한 대책 마련 필요	〃	〃	
109	학업중단 학생에 대한 소재파악 등 사후관리가 되고 있지 않고 있어 경찰청 등과 연계하는 등 관리 대책 마련 필요	〃	〃	
110	초중고 비만학생이 전국 평균보다 높은데 학교보건교육의 패러다임을 건강증진 학교로 전환 검토 필요	〃	〃	
111	지역의 우수인재가 외지로 유출되지 않도록 방지 대책과 학부모들의 인식을 변화시킬 수 있는 방안 마련 필요	교육위	교육정책국	
112	현재는 학생들이 병원을 직접 방문하여 개인접종을 실시하고 있어 시간과 비용에 있어어려움이 많은데 이에 대한 개선방안 마련과 독감예방접종의 경우 접종시기를 앞당길 수 있는 방안 마련이 필요	〃	〃	
113	자율형 사립고인 삼성고등학교가 내년 개교를 위해 인근 지역의 우수학생을 유치하고 있어, 천안과 아산지역의 일반계고등학교 공동화 현상이 예상되는데 이에 대한 균형 있는 운영 대책 마련 필요	〃	〃	
114	교육부에서 실시한 정서적성 검사 결과 충남이 전국 평균에 비해 높고, 특히 우선관리 학생에 대해서는 단위학교별 대응의 한계가 있어 학교와 지역사회의 체계적인 대응관리가 필요	〃	〃	
115	공사립유치원에 지원하는 차량운영비 및 3세대 하모니지원봉사자가 형평성 있게 지원 및 배치 될 수 있도록 건의	〃	〃	
116	교직원은 물론 학생 및 학부모들이 학교를 이해하고 학사 일정을 파악하는데 도움을 줄 수 있는 교육과정 학사달력을 제작하여 활용할 수 있도록 권장하는 방안 마련 필요	〃	〃	
117	해외연수와 관련하여 4배 정도 교원수가 일반직원에 비해 많은데도 일반직에 비해 교원 해외연수 비율이 적은데 형평성에 맞게 추진 필요	〃	〃	
118	지역에서 생산되는 우유가 일선학교에 공급될 수 있도록 작년 행정사무감사 시 지적하였는데도 개선되지 않았는데 지속적인 노력 필요	〃	〃	
119	학교폭력 예방용 우정벨 설치를 확대하는 방안과 기존 학교에 우정벨 설치 비용을 지원한 농협 등 유관단체에 대하여 감사패를 수여하는 방안 마련 필요	〃	〃	

연번	건 의 요 구 내 용 요 지	소관 부서		비고
		의 회	집 행 부	
120	공주사대부고, 한일고가 전국단위 모집으로 공주지역 중학생들이 타 사군으로 나가는 피해를 보고 있어, 전국단위 모집 제도의 폐지 또는 개선 방안 마련 및 교육부에 건의 필요	교육위	교육정책국	
121	학생 금연 및 금주 예방 교육을 강화해야 한다고 보는데 이에 대한 대책 마련 필요	〃	〃	
122	수학여행이나 수련활동 등 전세버스를 이용할 때 경찰청과 협조하여 일선학교에서 의무적으로 음주 단속을 요청하는 등 학생 안전사고가 없도록 사전에 예방 필요	〃	〃	
123	유아들의 쾌적한 교육환경 조성 및 안전을 위해 유치원 주변에 학교보건법 저촉 대상이 있는지 조사가 필요하고 관리·감독을 강화 필요	〃	〃	
124	통일교육 프로그램 운영 활성화 등 통일교육 강화 및 지원 방안 마련과 통일교육 전공자가 업무를 담당할 수 있도록 개선 필요	〃	〃	
125	자질과 능력이 있는 여성 장학관 및 교장이 교육장으로 임용될 수 있도록 여성교육장 임용 확대 방안 마련 필요	〃	〃	
126	유아교육 활성화 차원에서 유아교육과 신설에 대한 검토와 유아교육 전공자가 유아교육진흥원장에 임명될 수 있도록 추진 건의	〃	교육정책국	
127	기관평가를 실시하고 평가 결과에 따라 지원금을 차등 지원하고 있으나, 일부 지역교육청의 경우 몇 개 평가영역에서 계속적으로 '매우미흡' 또는 '미흡' 평가를 받고 있어 이에 대한 개선대책 마련 필요	〃	교육행정국	
128	평가결과에 대한 책무성 제고를 위해 학교 학사일정 운영 및 교육전문직 인사 등을 고려하여 평가기간 조정 방안 마련 필요	〃	〃	
129	에너지 절약교육 강화와 산업용 전환 요구 등 대책 강구 필요	〃	〃	
130	최대전력관리장치 및 대기전력차단장치에 투입되는 금액 대비 효율성이 높고 20% 절감 효과가 있다면 확대 설치 필요	〃	〃	
131	교육감 선거 관련 대책과 공명선거 추진대책 마련이 필요	〃	〃	
132	과대학교의 업무과중 해소를 위해 지방공무원 정원 책정기준 세분화 검토 필요	〃	〃	
133	많은 학교 시설이 지진 등 재해에 취약하여 시설 보강이 확대되어야 하며, 특히 초등학교 및 해안지역 교육시설의 경우 대비가 미비한데 대책 마련 필요	〃	〃	
134	도내 학생수영장 운영에 따른 적자가 매년 1~2억 정도 발생하고 있는데, 지방자치단체 및 민간단체로 이관하는 방안과 적자 해소 방안 등 운영 개선대책 마련 필요	〃	〃	
135	학교폭력, 다문화 학생 증가 등 변화하는 교육환경에 맞게 직속기관의 역할, 기능, 구성, 명칭 등을 검토 및 조정 필요	〃	직속기관공통	
136	바다체험 등 계절적인 요인이 있는 체험으로 인력운영의 어려움을 해소 할 수 있도록 인명구조단체 및 해병전우회 등과 제휴를 통해 장비와 인력을 지원받을 수 있는 방안 마련 필요	〃	학생임해수련원	
137	소외지역의 교육가족을 위한 평생교육 지원 방안 마련 필요	〃	남부평생학습관 서부평생학습관	
138	외국어교육원의 명칭대로 제2외국어인 일본어와 중국어, 스페인어를 연수시킬 수 있는 관련 교사 확보 방안 필요	〃	외국어교육원	

연번	건 의 요 구 내 용 요 지	소관 부서		비고
		의 회	집 행 부	
139	위치가 지리적으로 치우쳐 있고, 이용하는데 어려움이 있어 분원 설립 검토 필요	교육위	유아교육진흥원	
140	불필요한 위원회 축소 및 유사기능 위원회 통합과 예산절감 차원에서 행사 폐지 검토 요구	〃	지역교육청 공통	
141	상당수 학교가 노후 책·걸상 교체가 필요하다고 보는데, 학생수 감소에 따른 잉여 책·걸상 공유 방안 마련 필요	〃	〃	
142	천안지역 보조금 지원내역이 다른 지역에 비해 저조한데, 자치단체 교육경비를 확보할 수 있도록 노력 필요	〃	천안교육지원청	
143	천안지역 건축물 하자 발생 건이 비중이 높은 이유는 무엇이며, 하자 발생을 줄일 수 있는 방안 마련 필요	〃	〃	
144	예술중점학교인 부리중학교에 학구 외 학생들이 많아 통학 및 기숙사 확보 등 문제가 있는데, 이에 대한 해결방안 및 대책 마련 필요	〃	금산교육지원청	

4. 5분 발언

본회의가 개의되는 경우 「충청남도의회 회의규칙」 제33조의 규정에 의하여 30분을 초과 하지 아니하는 범위에서 의회가 심의중인 의안과 청원, 주요 도정 및 교육·학예에 관한 사항, 그 밖의 중요한 관심 사안에 대한 의견을 발표할 수 있도록 하기 위하여 5분 이내의 발언을 실시한다.
다만, 「충청남도의회 기본조례」 제44조의 규정에 따라 도정질문이 있는 날은 그러하지 아니하고 발언자의 의견을 발표하는 것으로 한정하며, 별도의 소견을 묻거나 답변을 요구하는 발언은 할 수 없다.

제9대 의회에서는 총 32회 66일 260명 274건에 대하여 5분발언을 실시하였다.

〈발언 현황〉

발 언 시 기			발 언 의 원
제236회 (임시회)	1차 본회의	3명	송덕빈, 유병국, 이종현
	2차 본회의	4명	고남종, 김용필, 박찬중, 박상무
제237회 (정례회)	1차 본회의	6명	권처원, 박영송, 이광열, 조이환, 고남종, 강철민
	4차 본회의	6명	김용필, 이기철, 김정숙, 이종현, 권처원, 조이환
제238회 (임시회)	1차 본회의	5명	강철민, 김지철, 유기복, 박상무, 고남종
	2차 본회의	6명	김용필, 박영송, 이종현, 윤미숙, 조이환, 송덕빈
제239회 (정례회)	1차 본회의	6명	맹정호, 유병국, 박찬중, 김용필, 이광열, 김장옥
	4차 본회의	3명	박상무, 이기철, 장기승
	5차 본회의	3명	권처원, 김용필, 조길행

발 언 시 기			발 언 의 원
제240회 (임시회)	1차 본회의	5명	고남종, 김종문, 조이환, 임춘근, 이광열
	2차 본회의	6명	김용필, 김홍장, 이종현, 유병국, 박영송, 김지철
제241회 (임시회)	1차 본회의	2명	이종현, 유환준
	4차 본회의	3명	권처원, 김용필, 유환준
제242회 (임시회)	1차 본회의	4명	이기철, 김지철, 조이환, 맹정호
	2차 본회의	3명	권처원, 김용필, 유병국
제243회 (임시회)	1차 본회의	1명	임춘근
	2차 본회의	2명	박상무, 유환준
제244회 (임시회)	1차 본회의	5명	권처원, 맹정호, 김장옥, 명노희, 김용필
	4차 본회의	4명	이종현, 윤미숙, 김석곤, 박상무
제245회 (정례회)	1차 본회의	2명	고남종, 김용필
	2차 본회의	4명	김정숙, 장기승, 김용필, 조이환
제246회 (임시회)	1차 본회의	3명	이광열, 유기복, 김용필
	4차 본회의	5명	명노희, 김득응, 송덕빈, 김정숙, 김기영
제247회 (정례회)	1차 본회의	5명	이종현, 송덕빈, 조이환, 김종문, 유환준
	5차 본회의	4명	이기철, 유병국, 명노희, 송덕빈
제248회 (임시회)	1차 본회의	6명	고남종, 박찬중, 명성철, 유병국, 조이환, 김용필
	2차 본회의	4명	유환준, 조남권, 김장옥, 명노희
제249회 (임시회)	1차 본회의	2명	이종현, 이도규
	4차 본회의	2명	김지철, 유환준
제250회 (임시회)	1차 본회의	2명	권처원, 박찬중
	2차 본회의	5명	고남종, 김지철, 유병국, 조이환, 김용필
제251회 (임시회)	1차 본회의	6명	김석곤, 이기철, 맹정호, 김종문, 이종화, 유기복
	2차 본회의	2명	김득응, 김용필
제253회 (정례회)	4차 본회의	2명	임춘근, 김용필
제256회 (임시회)	1차 본회의	6명	권처원, 이도규, 윤미숙, 고남종, 조치연, 명성철
	2차 본회의	4명	이종화, 이진환, 김장옥, 송덕빈
제257회 (임시회)	1차 본회의	1명	김용필
	4차 본회의	2명	고남종, 유기복
제258회 (정례회)	1차 본회의	3명	김장옥, 맹정호, 조이환
	4차 본회의	3명	고남종, 이기철, 임춘근
제259회 (임시회)	1차 본회의	6명	고남종, 박찬중, 조치연, 이도규, 서형달, 임춘근
	2차 본회의	4명	이광열, 김용필, 이기철, 조이환

발 언 시 기			발 언 의 원
제260회 (임시회)	1차 본회의	1명	명노희
	4차 본회의	6명	이도규, 김지철, 김용필, 이종현, 박찬중, 김종문
제261회 (임시회)	1차 본회의	4명	이진환, 맹정호, 박찬중, 유기복
	2차 본회의	6명	김용필, 유기복, 명성철, 이종화, 명노희, 김지철
제262회 (임시회)	1차 본회의	5명	조이환, 이광열, 박찬중, 이도규, 김종문
	2차 본회의	6명	권처원, 이은철, 맹정호, 김지철, 김용필, 장기승
제263회 (정례회)	1차 본회의	4명	김장옥, 조남권, 유병국, 이종화
	4차 본회의	5명	이광열, 맹정호, 조길행, 이종화, 김문권
제264회 (임시회)	1차 본회의	6명	고남종, 유병국, 이도규, 김득응, 유기복, 이종화
	2차 본회의	6명	김지철, 김용필, 명성철, 김정숙, 맹정호, 조길행
제265회 (임시회)	1차 본회의	3명	이종현, 이기철, 김종문
	4차 본회의	3명	김용필, 김장옥, 조이환
제266회 (정례회)	1차 본회의	4명	김홍열, 김득응, 장기승, 김지철
	2차 본회의	3명	명성철, 명노희, 서형달
	4차 본회의	4명	조이환, 박찬중, 유기복, 이종화
	5차 본회의	6명	김득응, 고남종, 김장옥, 김지철, 명성철, 명노희
제267회 (임시회)	1차 본회의	5명	김지철, 이도규, 고남종, 김정숙, 김용필
	2차 본회의	2명	김정숙, 맹정호
제268회 (임시회)	1차 본회의	2명	윤미숙, 이도규
	3차 본회의	5명	김정숙, 김홍열, 이광열, 조길행, 송덕빈
제269회 (임시회)	1차 본회의	6명	이광열, 김용필, 김기영, 김석곤, 이기철, 장기승
	2차 본회의	6명	조이환, 권처원, 이도규, 명노희, 박찬중, 김지철
제270회 (임시회)	1차 본회의	1명	김용필
	2차 본회의	1명	이광열

〈발언 요지〉

구 분	발언의원	발 언 제 목 및 요 지
제236회	7명	7 건
제1차 본회의 (2010.07.20)	송 덕 빈	○기호유교문화권과 관련하여
		▸국토의 균형개발차원에서 충청기호유교문화권 개발 필요
	유 병 국	○세종시 건설 관련
		▸충남도의회에 세종시의 조속한 추진을 위한 특별위원회 설치 필요 ▸도의회 차원에서 국제과학비즈니스벨트의 세종시 유치 강력히 대응

구 분	발언의원	발 언 제 목 및 요 지
	이 종 현	○농촌 석면 슬레이트문제 해결을 촉구하며
		▸농촌지역의 석면문제 실태를 전수 조사, 체계적이고 실효성 있는 종합대책 마련 ▸농촌 슬레이트 지붕 철거 및 개량 지원방안을 중앙정부와 협력하여 추진 ▸농어촌 주택개량사업에서 석면 슬레이트 지붕을 한옥으로 개량시 우선 지원, 농어촌 빈집 정비사업 지속적으로 확대 ▸주택개량사업과 공가정비시 석면 스레이트 무단 처리 방지 행정지도 ▸석면 관련 조례 제정으로 도민들의 건강을 지키기 위한 제도화 방안 마련
제2차 본회의 (2010.07.30.)	고 남 종	○원하는 도정 및 교육행정을 이루기 위한 소통 강화
		▸도민의 대변자인 의회와 정당, 정파를 떠나 소통, 정파와 지역색을 초월한 공명정대한 인사, 도민의 민생을 챙기는 도지사가 되시길 당부
	김 용 필	○충청남도 국비 확보 방안 대책 촉구
		▸도청이전 신도시 건설 등 국비 확보 당부
	박 찬 중	○충남상생균형발전 대책 촉구
		▸도청사 건립 국비확보 노력, 국비확보가 여의치 않을 시 "청사 규모 축소" 등을 심도 있게 검토
	박 상 무	○도정인사에 대한 바램
		▸코드형 인사, 혈연·지연 인사를 지양하고, 업무능력에 따라 인력을 적재적소에 배치
제237회	12명	12 건
제1차 본회의 (2010.09.01)	권 처 원	○백제역사문화 재현단지 주변 골프장 조성공사에 대하여
		▸조성 중인 골프장이 종합 관광휴양시설로서 기능을 다하기 위해서 롯데부여리조트 주식회사와 협의하여 골프장 이전 또는 시설 보완 등의 종합 대책 마련
	박 영 송	○초등학교용 농업교과서 제작 및 농업교육 관련
		▸교육현장에서 농업의 중요성과 지속가능성을 농업교과서로 개발하여 교육
	이 광 열	○도청이전사업 추진에 따른 국비확보를 위한 지사, 관계공무원 및 초당적 협력 요청
		▸시·도 분리와 도청이전은 법률과 정부정책에 따라 이루어지는 것으로 신청사는 물론 도로 및 하천, 하수도 등에 정부의 적극 지원 필요, 신도시를 성공적으로 조성하기 위해서 도지사와 관계 공무원들의 의지와 각오가 절실히 요구됨
	조 이 환	○장항국가 생태 산업단지 조성사업 추진을 위한 충남도와 충남도의회의 공동노력 촉구
		▸장항국가생태산업단지 조성사업이 반드시 계획대로 추진될 수 있도록 국토해양부와 LH공사 등을 상대로 보다 적극 노력
	고 남 종	○내포신도시 지원에 관하여
		▸신청사 및 내포신도시가 추구하는 최고의 명품도시건설을 추진하기 위하여 중앙정부와 정치권에 노력 당부 ▸도청이전 및 내포신도시 건설에 따른 의회 차원의 특별위원회 구성 제안

구 분	발언의원	발 언 제 목 및 요 지
	강 철 민	○쌀 수급 안정 대책 마련 촉구
		▸T/F팀을 구성하여 쌀에 대한 생산, 유통, 소비, 정책 개발 등 종합적이고 현실적인 대안 개발, 실행계획 등 제도적 시스템 구축
제4차 본회의 (2010.09.16.)	김 용 필	○예산 신소재 산업단지 유치에 관하여
		▸주물공장 산업단지 승인계획을 철회하여 충남의 농업인과 친환경농산물을 지켜주기 바람
	이 기 철	○청소년교육과 쌀 소비 감소에 따른 당부말씀
		▸시범적으로 특정지역을 선정하고 일부학교를 지정하여 아침급식 또는 쌀가공식품을 제공하고 결과를 면밀히 관찰, 긍정적인 결과가 나오면 확대 시행
	김 정 숙	○친환경무상급식의 실현을 위한 당부
		▸친환경 농업육성조례를 충실히 이행하는 등 농업 정책의 방향을 전면적으로 개편하고 시·군에 친환경농업이 고르게 발전할 수 있도록 지자체와 유기적인 협조체계 구축
	이 종 현	○농어촌진흥기금 확대조성 방안에 대하여
		▸농업규모에 맞게 농어촌진흥기금을 1,500억원 이상의 규모로 조성하여 농어민들이 기금내 자금을 활용하고 이자도 연 1% 대의 저리로 지원하는 등 도내 농어민들의 부담을 경감
	권 처 원	○과수피해 농가 지원 방안에 대하여
		▸낙과 과일을 농협을 통하여 일괄 수매하고 보존, 도내 식초제조공장의 시설을 이용 가공하여 전문 생산업체에 납품 또는 위탁 생산을 통하여 판매
	조 이 환	○친환경 농산물 생산을 위한 농업기반구축 촉구
		▸농림수산국에 친환경 농산물 생산을 전담하는 부서 신설, 도 차원의 친환경 농산물 생산 공급 ▸지역 먹을거리 육성 및 지원에 관한 조례 제정
제238회	11명	12 건
제1차 본회의 (2010.10.18)	강 철 민	○벼 백수피해 관련 충남도 대책에 대하여
		▸새로운 농업, 활기찬 농어촌 미래에 대한 비전이 구두에 그치지 않고 행동으로 실천하는 자세와 의지를 보여 주기 바람
	김 지 철	○주민참여예산제도 도입을 제안한다
		▸주민의 자발적인 참여와 협력을 기본 정신으로 의회의 예산 심의권을 침해하지 않는 범위 내에서 예산편성 과정에 주민이 충분한 정보를 얻고 의견을 반영할 기회를 가질 수 있도록 주민참여를 보장하는 주민참여 예산제도 도입 제안
	유 기 복	○「공문서 외래어표기 남발」에 관하여
		▸공직자부터 한글을 애용
	박 상 무	○충남의 항만정책에 관하여
		▸항만 물류정책 전담을 위하여 항만물류과 신설 ▸컨테이너 화물 유치를 위한 화물 유치전략과 지원, 관련 전문직 공무원 충원 ▸충남 최초의 국제관문 개선을 위한 서산시의 쾌속선 정기항로 개설 사업 지원

구 분	발언의원	발 언 제 목 및 요 지
	고 남 종	○도청직제개편과 관련하여 교육지원과 신설, 그리고 중국어교육센터 건립
		▸교육지원 업무의 특수성과 전문성, 도의회 교육위원회와의 관계 등을 고려하여 행정부지사 직속기구로 교육지원과 신설 적극 검토 ▸학생들이 지속적으로 중국어교육을 받을 수 있도록 중국어 교육센터 건립에 대해 적극적인 관심과 의지를 가지고 추진
제2차 본회의 (2010.10.26)	김 용 필	○도민 정상회의에 관하여
		▸의회를 통한 의견 수렴과 법과 조례에도 없는 도민정상회의 중단 요청
	박 영 송	○사회적기업 지원센터 신설제안
		▸지자체의 지원 없이 지속가능한 기업으로 살아남을 수 있어야 하며, 취약계층의 고용과 사회적 서비스 제공뿐 아니라 민간의 창의적인 모델을 발굴하여 실질적인 "충남형" 사회적 기업 육성
	이 종 현	○수확기 쌀 문제 해결을 강력히 촉구하며
		▸벼 작황이 좋지 않은 상태에서도 쌀값이 떨어진 상황을 타개하기 위해서는 대북지원 및 해외 원조를 통한 재고미의 완전 시장격리만이 유일한 대안 ▸서산 A·B지구의 경우 임대료만 1ha당 330만원인데 피해보상비는 1ha당 110만원에 그치고 있어 이를 현실화 시키는데 충청남도의 역량을 결집 필요 ▸이상기온에 의한 자연재해와 농업의 구조적인 문제로 인한 배추 파동이나 쌀값 하락 등 농산물 대란에 대하여 적극적인 대응
	윤 미 숙	○현행 아동 필수예방접종에 대하여
		▸필수 예방 접종비 전액 지원할 수 있도록 예산을 반영하여 저출산 문제 해결
	조 이 환	○충남, 전북간 해상경계 현황의 문제점
		▸농림수산식품부 장관을 상대로 서천군과 군산시의 불합리한 해상경계 해소대책으로 수산업법을 개정하여 공동조업수역 지정과 연안어선 조업구역 확대를 위해 제도개선
	송 덕 빈	○계백장군 묘소의 국가지정 문화재 등재
		▸하루빨리 중앙의 권위있는 기관에 학술용역 등을 의뢰하여 계백장군 묘가 역사적 가치를 재조명 받아 국가지정문화재로 등재될 수 있도록 중앙부처의 긴밀한 협조
		○농촌개발 주요사업의 예산 미반영 상황과 관련하여
		▸용·배수로 정비사업 등 농촌개발 주요사업 추진에 필요한 예산 지원
제239회	12명	13 건
제1차 본회의 (2010.11.16)	맹 정 호	○충청남도 자연재해 대책과 관련하여
		▸충남도의 자연재난 대응체계를 점검하고, 매뉴얼을 도의 실정에 맞게 마련
	유 병 국	○수도권 전철 천안~청주 공항간 직선 노선 조기 확정하라
		▸천안~청주공항 간 전철 직선화가 충청남도의 균형 발전과 확대발전을 가져올 수 있다는 확고한 신념을 가지고 접근

구 분	발언의원	발 언 제 목 및 요 지
	박 찬 중	○금산 우라늄 광산개발에 대한 충남도의 대책
		▸도민들의 생명과 직결되는 문제에 대하여 도에서 소홀히 하지 말고 지식경제부와 국회, 중앙정부에 건의하는 등 적극 대처
	김 용 필	○예산 소재지 공동화 현상 방지 대책
		▸공동화 현상으로 예산군에 도청이전에 따라 이전하는 유관기관을 유치 필요
	이 광 열	○친환경 급식과 관련하여
		▸성장기의 아이들의 건전한 심신발달 도모와 편식 교정지도 등 식생활 개선의 틀을 마련하고 도의 농업이 한 단계 업그레이드될 수 있도록 친환경 급식
	김 장 옥	○충남복지재단 설립 문제에 관하여
		▸충남의 현실 상황과 타 시·도 상황을 고려하여 충남복지재단 설립은 효과보다는 도민의 부담증가와 도정의 비효율을 발생시킬 우려가 높음. 복지재단 설립은 도민과 도의회의 충분한 공감대가 형성된 후 추진
제4차 본회의 (2010.12.15)	박 상 무	○20전투비행단 민항유치와 관련
		▸집행부에서는 도민과의 약속 및 선거공약에 대한 분명한 답변과 향후 대안이나 변경 사항이 있으면 솔직하고도 진정성을 가지고 대응
	이 기 철	○무상급식 전면 실시에 관하여
		▸친환경 농산물 무상급식 전면실시는 시기상조, 농어촌 지역의 학교급식과 저소득층 무료급식은 전면 실시되고 있으니 무상급식 전면실시는 점진적으로 시행
	장 기 승	○초등학교 무상급식 영유아 보육료 지원 관련
		▸누구에게나 복지혜택이 공평하게 펼쳐지는 종합행정 당부
		○충남복지재단 설립 관련
		▸용역비 5,000만원을 심사숙고 해서 집행 요구
제5차 본회의 (2010.12.21)	권 처 원	○LH공사 보금자리주택 조성사업 보상 지연에 대하여
		▸도민의 고통의 해결을 위해 관계기관 및 LH공사에 촉구하여 도민들을 구제하는데 적극적인 관심을 가지고 해결 당부
	김 용 필	○만5세아 무상교육에 관하여
		▸만5세아 무상교육 문제를 슬기롭게 해결 당부
	조 길 행	○세종시와 충청남도의 상생발전 방안 강구
		▸상대적 상실감에 빠져있는 공주시에 특별교부세 등을 지원하여 세종시 원안사수에 나섰던 시민들의 위로 -상생발전을 위해 세종시와 공주시 등 주변 자치단체와 산업계가 함께 하는 민.관 광역거버넌스 체계 구축
제240회	11명	12 건
제1차 본회의 (2011.01.18)	고 남 종	○도정 주요 현안사업의 차질없는 추진
		▸200만 도민의 염원인 도청이전 준비에 만전, 내포문화권 핵심사업인 보부상촌 건립 사업이 차질없이 추진 ▸예산읍 신례원에 있는 구 충남방적 예산공장에 원도심 공동화방지 일환으로 기업유치

구 분	발언의원	발 언 제 목 및 요 지
		▸과학비지니스벨트 충청권 입주 노력 ▸학교급식지원에 관한 조례 전부개정조례안 통과 협조
	김 종 문	○청소년 문제와 고교 평준화
		▸성적의 차이로 우열을 가리고 이런 우열을 통해 한 사람의 운명을 결정짓는 게 우리 사회의 현실 충남은 전국 유일한 고교 비평준화 지역으로 고교 평준화가 이루어 질 수 있도록 대책 촉구
	조 이 환	○서천 김 양식 피해대책 촉구
		▸김 망 철거비용, 영어자금의 상환연기와 특별영어 자금지원, 생활안정자금지원 등이 조속히 현실화 될 수 있도록 노력
	임 춘 근	○지역 농산물 공급을 위한 학교 급식 활성화 대책
		▸도와 교육청, 시·군은 학교급식심의위원회를 개최하여 관계 공무원, 영양교사, 생산자, 소비자 등이 논의하여 계약재배를 통한 지역농산물을 학교 급식 유통할 수 있도록 시스템 정착
	이 광 열	○도민을 생각하는 의정활동
		▸잘못된 정책은 비판하고 건전한 견제를 통하여 도민들의 곁에 가까이 다가갈 수 있도록 건전한 감시자 역할에 충실
제2차 본회의 (2011.01.27)	김 용 필	○내포신도시 주택건설 관련
		▸각계각층의 다양한 의견을 수렴하고 신도시 건설에 국비 확보 당부
	김 홍 장	○수도권 규제완화는 시대착오적 처사
		▸정부의 수도권 규제완화 기조는 국토균형 개발을 포기하고 수도권 중심의 국가개발을 천명한 것으로 반 헌법적 발상이며 시대착오적 처사로 중단 촉구
	이 종 현	○구제역 방역대책과 관련하여
		▸경영안정자금의 지원확대 및 현물 담보제 인정, 살처분 농가에 1년 내외 평균소득 보장수준의 생계안정자금 지원, 이동제한지역 가축출하 및 소비 촉진대책 강구, 가축질병에 대한 진단기능 강화 및 방역 장비 현대화 조기 실현
	유 병 국	○구제역 피해농가에 적극 지원 당부
		▸직접적으로 보상금을 지원하진 못하더라도 농가 대출 이자 유예와 저리 융자 등의 금융지원과 구제역 차단 방역시스템 구축 등 기술지원을 골자로 하는 가축전염병에 대한 '축산농가 지원조례' 제정
		○장애인 복지를 포함한 복지정책 강화 관련
		▸장애인생산품 구매실적이 저조한 시·군 및 기관이 특히 우선구매제도에 참여할 수 있도록 강력한 대책 마련
	박 영 송	○충남에 오토캠핑 엑스포를 개최하자
		▸폭발적으로 증가하는 캠핑족과 캠핑문화에 맞게 우리 충남의 관광산업도 변화 시도 -국내 캠핑시장이 3,000억 예상, 캠핑인구가 곧 100만을 넘어서고 있는 시점에서 캠핑시장과 캠핑족을 위한 캠핑EXPO를 충남이 선점하여 개최
	김 지 철	○어린이·청소년 정신건강 증진을 위해 충남지역 환경 보건 사업이 시급하다
		▸도내 아동의 발달장애 증상 전수조사가 시급 충남도와 충남교육청에서 경기도 광역 정신보건센터와 교육청의 사례를 참고, 필요시 추경편성을 해서 민간 연구기관의 지원을 받고 그 결과를 반영하는 적극적인 환경 보건사업 실시 필요

구 분	발언의원	발 언 제 목 및 요 지
제241회	5명	5 건
제1차 본회의 (2011.03.07)	이 종 현	○예산 신소재 산업단지 조성계획 승인 신청 건에 대하여
		▸조상대대로 삶의 터전으로 살아온 주변지역의 1만여 선량한 주민과 후손들의 생존권 수호와 환경권보호를 위해 예산 주물산업단지 조성계획을 강력히 반대
	유 환 준	○국제과학비즈니스벨트 충청권 입지에 대하여
		▸국가의 미래, 과학 발전, 세계 과학강국을 만들기 위해 과학벨트를 국제과학비즈니스 벨트 사수
제4차 본회의 (2011.03.18)	권 처 원	○충남도청이전(내포)신도시 수도권 전철 연장개통의 필요성에 대하여
		▸제2의 서해안 고속도로와 서해선 철도가 조속히 추진될 수 있도록 국토해양부와 협의하고, 내포신도시에 인접한 서산 공군기지의 민항기 취항 추진. 내포신도시의 성공적인 인구 유입을 위해서 수도권 전철을 아산 신창~내포신도시까지 조속히 개통
	김 용 필	○충남농정발전과 열린 인재활용에 대하여
		▸충남농업 경쟁력 강화를 위하여 설립된 농업테크노파크를 의회와는 대화없이 충남발전연구원에 귀속시킨 것은 의회와 농기업인들을 무시하는 것으로 열린 인재를 등용하시면서 의회와 의원들의 마음을 진정으로 열고 도민과 도정 발전을 위하여 함께 뛰어 주시기 바람
	유 환 준	○수도권전철 노선연장사업에 대한 충남도 대응에 관하여
		▸연기와 천안지역이 수도권전철 노선연장사업에 갈등에 대하여 충청남도에서는 더 이상 지역의 갈등이 조장되지 않도록 합리적이고 예산이 절감되는 쪽으로 타당성을 조사하여 국토부나 기획재정부에 하나의 안을 마련하도록 조치
제242회	7명	7 건
제1차 본회의 (2011.04.11)	이 기 철	○고령화사회에 대비한 몇 가지 제안
		▸도의 65세 이상의 어르신들이 천안의 4만4,350분을 비롯하여 30만8,556분이 계시는데 이런 어르신들을 어르신 일자리 창출 사업으로 '녹색어머니회' 봉사활동을 대신할 수 있는 방법이 있는지 검토 -참전 유공자가 도내 1만 8,287분이 생존해 계시는데 이분들의 희생을 위로하고 호국안보 정신을 선양하기 위하여 이분들의 대문 앞에 '참전 국가유공자 000' 이라는 명패를 도민의 이름으로 부착
	김 지 철	○지역아동센터 지원에 관하여
		▸작년에도 평가받지 못한 지역아동센터와 미흡평가를 받은 30여 개 지역아동센터에 대하여 충청남도가 시·군과 협조하여 매월 200만원씩 운영비를 보조한 사례가 있음 향후 평가를 받아 국가의 운영비를 제대로 지원받을 때까지 한시적으로 현행 지원액의 70 ~ 80%만 이라도 지원할 수 있도록 올해 제1회 추경예산에 편성 요청
	조 이 환	○김 생산 특화거점지역 서천을 위한 서천 김연구소 설립 촉구
		▸서천군에서 생산되는 김은 충남 전체의 94%를 차지 하는 대표 수산물로 충남도와 충남도의회에서 정책적으로 관심을 가지고 예산을 지원하고 김연구소를 설립하여 장래에 서천군이 대한민국의 명실상부한 김 생산의 중심지가 될 수 있도록 지원
	맹 정 호	○국제과학비즈니스벨트 분산 배치 음모에 대하여
		▸과학벨트의 핵심요소인 기초과학연구원과 중이온 가속기 비즈니스 기반을 분리할 경우 시너지 효과는 기대할 수 없음

구 분	발언의원	발 언 제 목 및 요 지
		과학벨트가 분산될 경우 세계적인 석학과 과학기술 인재 유치도 어렵다는 것이 과학계의 정설 교과부의 용역에서도 과학벨트의 최적지는 충청권이라는 결과가 이미 나와 있음. 과학벨트가 충청권에 입지하여야 순리와 도리에도 맞음
제2차 본회의 (2011.04.20)	권 처 원	○국립축산과학원 축산자원개발부 이전 필요성에 대하여
		▸국립축산과학원의 전라북도 혁신도시로 이전과 맞추어 전국에서 유일하게 구제역이 발생하지 않은 전라북도 지역으로 축산자원개발부를 함께 옮길 것을 촉구 정부의 업무 효율성 측면에서도 타당하고 천안 북부지역과 천안 도심의 연계개발을 위하여 반드시 필요하니 농림수산식품부에 적극 건의
	김 용 필	○일본의 독도 영유권 주장에 대한 제언
		▸충남도에서는 나라 사랑하기 운동차원으로 초·중·고학생들에게 독도탐방 바른 역사 교육을 실시할 수 있는 예산을 도교육청에서 지원 필요
	유 병 국	○지역경제활성화 대책마련 필요성에 대하여
		▸지역 중소상인들을 살리는 것은 지역경제를 위해서 반드시 필요 기업을 유치하는 것도 중요하지만 소상공인의 보호가 더 절실, 재래시장을 비롯한 중소상인들의 생계 수단 보호를 통해 지역경제를 살릴 수 있는 다각적인 방안 마련 촉구
제243회	3 명	3 건
제1차 본회의 (2011.05.11)	박 상 무	○적극적인 기업유치 노력 당부
		▸공공기관이나 대기업 유치하고 일자리를 만드는데 모든 도정과 역량을 모아 주기 바람
	유 환 준	○국제과학비즈니스벨트 최종입지 선정결과 관련
		▸도에서는 더 좀 치밀하고 획기적이고 계획적인 과학벨트, 세종시가 제대로 발전할 수 있도록 최대한 노력을 다할 것을 당부
제2차 본회의 (2011.05.20)	임 춘 근	○비정규직 처우개선은 정년연장으로부터(지방공무원 60세, 비정규직 57세)
		▸무기계약자들의 정년은 당시 57세 지방공무원 정년에 맞추어 정해져 있음. 지방공무원법이 개정되어 60세로 공무원 정년이 연장되어 무기계약자들의 정년도 지방공무원의 수준인 60세로 연장되어야 함
제244회	9 명	9 건
제1차 본회의 (2011.06.22.)	권 처 원	○충청남도 농축산물류센터 관리공사 향후 관리방안에 대하여
		▸농축산물류센터관리공사가 설립취지에 맞게 중부권 최대의 농축산물류센터의 기능을 향후 대책에 대하여 조속히 정상화될 수 있도록 세제 지원 등 파격적인 유치방안 강구
	맹 정 호	○충남지역 조력발전소 건설의 문제와 대응 방안
		▸가로림만조력발전소 건설비 1조원과 아산만조력발전소 건설비 7,800억원의 이자로 에너지를 절약하는 기술개발에 투자하고 에너지 사용을 절약하는 캠페인에 사용한다면 조력발전을 통한 전력생산량 이상을 절감하는 효과를 볼 수 있음. 정부는 발전회사들의 에너지 절감을 위한 투자만큼 탄소배출권을 지급하는 법률과 정책을 개발 필요
	김 장 옥	○충청남도 복지정책의 실효적 실천 제안
		▸전국 1위 자살률과 노인 자살률을 낮추고 취약계층 어린이들과 청소년들을 돌보고 장애인과 노인들을 위한 각종 보조기기 지원

구 분	발언의원	발 언 제 목 및 요 지
	명 노 희	○한국교육자치와 지방자치 정상화를 위한 제언 -교육의원과 시도지방의원의 수권범위와 활동영역 정상화 등
		▸도립대학, 평생교육, 3, 4, 5세 어린이집 등은 교육학예에 관한 사무로 교육의원의 관할할 수 있는 사무로 조정되어야 함
	김 용 필	○보급종 볍씨 발아 불량에 관한 충청남도의 조속한 대책수립에 대하여
		▸볍씨에 발아가 불량된 상태에서는 이앙을 해도 키다리 병이 발생되고, 쌀 벼가 만들어져서 반 정도 수확이 감소, 종자대와 상토대, 영농실비를 보상
제4차 본회의 (2011.07.07)	이 종 현	○석문 간척지 대체작물 활용 방안의 잘못된 정책에 대하여
		▸당진 석문간척지 농지에 벼 대신 사료작물 등 대체 작물을 재배 조건을 변경하여 벼농사를 할 수 있도록 시책 수정
	윤 미 숙	○공공의료원의 공공성 강화를 위한 대책마련 필요성에 대하여
		▸누적된 차입채무 청산을 위한 연차적 도비 지원, 저소득층 진료비 차액 보전, 의료원 현대화를 위한 시설 장비 등의 지속적 지원, 응급의료기능, 전염병 대응체계 구축 등을 위해 획기적인 예산지원
	김 석 곤	○2011 금산세계인삼엑스포 활성화 방안에 대하여
		▸해외바이어 초청업무를 농수산물유통공사에 의뢰하여 바이어를 선정 초청하는데 초청업무를 다양화하여 효과를 극대화할 수 있는 방안을 찾아 한국인삼의 성과를 알릴 수 있는 기회로 삼아야 함
	박 상 무	○황해경제자유구역 지곡지구 해제에 관하여
		▸7월 3일 서산 지곡지구 해제 및 당진 송악, 아산 인주지구의 사업 축소를 언론에서 발표하였는데 도의회와 사전 협의가 없어 진행하는 것은 도의회와 도민을 무시한 처사로 개선 요망
제245회	6명	7 건
제1차 본회의 (2011.08.22)	고 남 종	○내포신도시에 경쟁력 있는 교육기관 유치의 필요성
		▸충남의 방송통신대학교 학생들의 어려움을 덜어주고 내포신도시의 조성과 지역경제의 발전에 활력을 불어넣을 수 있도록 한국방송통신대학 충남캠퍼스가 내포신도시에 설치될 수 있도록 노력
	김 용 필	○충남지역 조력발전소 건설의 문제와 대응방안
		▸210만 충남도민을 볼모로 한 정치시험을 중단하고 진정한 도백이 되시길 바람
제2차 본회의 (2011.09.01)	김 정 숙	○내포신도시 도청사건립 국비확보 방안에 대하여
		▸도의회와 국회의원이 함께 국비확보 활동을 제안 경북과의 공조, 전남도의 지원사례 활용
	장 기 승	○도정현안에 대하여
		▸주민참여 예산제 중에 예산위원회 구성은 심사숙고 해서 결정 ▸충남문화재단관련 토론회 조차 거치지 않고 정치성이 있는 조례안 통과 거부
	김 용 필	○충청남도 농정공약 실현 가능성
		▸농업행정의 수장인 농수산국장이 불과 1년 2개월 동안 3명씩이나 바뀌고 2011년에서 2014년까지 3농 혁신계획이 4조 3,089억원, 2020계획에서는 6조 5,706억원으로 2조 2,618억원이 감소, 도정의 연속성으로 도민의 신뢰를 받을 수 있도록 조치

구 분	발언의원	발 언 제 목 및 요 지
	조 이 환	○3대가 함께 사는 농어촌 만들기
		▸충남도내 농어촌 실업계고등학교에 농어촌 관련 교과과정을 신설하여 차세대 프로 농어민을 육성
제246회	8 명	8 건
제1차 본회의 (2011.10.10)	이 광 열	○합리적으로 통 큰 충남을 만들어 갑시다
		▸주민참여 예산제, 복지재단설립 조례안, 3농혁신하여 충남이 시도의 선구자 역할 수행
	유 기 복	○애국심과 독립정신 고취를 위한 교육에 대하여
		▸체계적으로 교육청 예산을 수립하여 각 시·군별로 주기적인 역사 현장 탐방 계획 수립하고 예산편성
	김 용 필	○국립종자원 불량볍씨 공급으로 인한 키다리병 대책에 관하여
		▸농업인의 아픔을 헤아리고 키다리병 피해 실태조사 요청
제4차 본회의 (2011.10.19)	명 노 희	○지방교육자치 발전 방안 및 세종시 교육감 선출방식의 문제점과 교육의원 선출방식의 문제점
		▸세종특별시 교육감과 교육의원 선거제도가 개정되도록 각계 지도자가 고민하고 성찰
	김 득 응	○의원 의정활동 활성화 제고방안에 대하여
		▸도지사와 의장간에 논의를 통해 현행법 테두리 안에서 실질적인 의원보좌관제의 시행 ▸의장단 선출방식을 사전에 후보등록을 하고 일정기간 공개적인 선거운동과 정견발표를 하는 방식으로 전환
	송 덕 빈	○수입농산물 단속강화 및 농산물 과잉생산 해소 대책에 대하여
		▸농산물 가공식품과 친환경농산물을 위해 연구비와 생산비 지원 등 다각적인 대책을 마련 ▸과일, 채소 등 적정 재배면적 조절을 위해 계약재배를 지속적으로 확대하여 가격을 안정 ▸지역의 특산품을 광역 브랜드화 하여 소비자의 인식 개선 ▸수입농산물이 국산으로 둔갑하여 중간상인들이 폭리를 취하고 우리 농산물의 신뢰도를 떨어뜨리고 있어 높은 특단의 대책 마련
	김 정 숙	○내포 신도시 주민갈등 해소방안에 대하여
		▸홍성군과 예산군이 통합되지 못하고 이원화 될 경우 행정의 이원화로 불편 초래, 내포신도시를 하나의 권역으로 묶어 시너지 효과 거양
	김 기 영	○내포신도시 이주공무원 지원대책 마련 및 학교, 병원 등 기관유치에 대하여
		▸공무원 이주대책을 위해 정부의 취득세 감면기간 연장 요구와 취득세 감면 조례 제정, 주택구입 융자금 이자 차액 보전, 이사비 지원 등을 세종시 지원 사례와 중앙부처와의 협의 등을 거쳐 조속히 이주 대책을 마련 ▸종합병원과 명문사학 유치 ▸한국가스안전공사, 농산물유통공사, 한국토지주택공사 등 유관기관 유치
제247회	9 명	11 건
제1차 본회의 (2011.11.16)	이 종 현	○쌀 유통정책에 따른 농업진흥지역 철폐와 농업 몰락을 초래하는 FTA의 재검토
		▸농업진흥지역 농지를 전용하거나 매매하려고 할 때 많은 제약을 받는 등 재산권을 제대로 행사할 수 없었음에도 농업을 지키기 위해 많은 제약과 불편을 감수했지만 땀 흘린 만큼 소득을 보장 받을 수 없어 농

구 분	발언의원	발 언 제 목 및 요 지
		업진흥 지역 철폐하고 ▸한·미 FTA가 발효되면 농어업 생산 감소액은 15년간 연평균 8,150억 원 등 총 12조 2,250억 원에 달할 것으로 추정되어 농어업에 사상 최대의 피해를 초래, 식량안보를 심각하게 위협하게 될 한·미 FTA 재검토 요청
	송 덕 빈	○충청남도 기념물 제26호 견훤왕릉에 대한 국가문화재 지정 추진의 필요성
		▸논산시에 위치한 견훤왕릉은 문화재로서 보존할 만한 가치가 있는 충남의 자랑스러운 문화유산으로 조속히 국가지정 문화재로 지정될 수 있도록 관심과 협조 당부
	조 이 환	○충남 서천군과 전북 군산시가 서해안 공동조업 수역 지정 공동노력 촉구
		▸서천군과 군산시 해역, 북위 36도에서 37도 해역을 공동조업수역으로 지정될 수 있도록 노력 촉구
	김 종 문	○청양대학 반값 등록금 실현을 위한 방안
		▸도립청양대학교 지원금이 매년 외부 장학금 8억 정도를 제외하면 매년 10억 정도의 추가 지원만으로도 반값 등록금 실현 가능
	유 환 준	○세종시 독립 선거구 및 소방본부 개청 필요성에 대하여
		▸주민의 행정을 서비스 하는 주민센터, 소방안전센터, 경찰이 지구대 신설에 정원을 확보하고 세종시 독립 선거구가 이루어져 최소한 3명의 국회의원을 선출할 수 있도록 노력 필요
제5차 본회의 (2011.12.21)	이 기 철	○물리치료사가 배치되어 있는 보건지소의 물리치료 실적이 저조한 이유와 특단의 대책 필요
		▸물리치료실 치료환경을 개선하고 유능한 물리치료사를 배치하여 시골의 어르신들이 물리치료를 받을 수 있도록 개선
	유 병 국	○충남 4개 의료원 정상화 방안에 대하여
		▸지방의료원에 대한 새로운 평가모델 마련 -저소득층의 공공진료를 통한 구조적인 적자부분은 도에서 재정으로 지원 -매년 경영평가를 통해서 의료원의 방만한 운영, 공공성의 적정 여부, 부정회수금, 직원들의 도덕적 해이 부분은 인사조치 등 재발방지 대책 마련
	명 노 희	○도내 읍,면에 소재한 고등학교의 현황과 그에 따른 제언
		▸읍·면 단위 농촌소재 고등학교는 10% 내외의 학생들이 학업을 포기하고, 대다수의 학생들은 자존심을 상실하는 등 사회 양극화로 이어져 이에 대한 대책 마련 촉구
		○도지사가 지원하는 행복공감학교 사업에 대한 제언
		▸행복공감학교는 농촌의 고등학교로 전환
		○도, 농 균형발전 및 양극화 해소를 위한 교육감, 도지사에 대한 정착 제언
		▸농어촌 고등학교는 해당 읍·면의 초등학교와 중학교의 내실화에도 기여하고, 시·군청 소재지와 읍·면간의 균형발전에 초석
	송 덕 빈	○가축사육 제한구역 지정의 문제점에 대하여
		▸축산농가의 축종별 일정규모(전업규모)까지는 허용하여 주고 구획정리한 농업진흥 구역에는 대규모 축산업을 불허할 것을 정부에 강력히 건의
제248회	10명	11 건
제1차 본회의 (2012.01.26)	고 남 종	○균형잡힌 도정 발전을 위하여
		▸도청이전 신도시 인근지역 상생협력을 위한 지원 조례 제정

구 분	발언의원	발 언 제 목 및 요 지
		▸제2기 충남도 균형발전 지원대상 지역 선정의 문제점 보완 선정 ▸상생협력 차원에서 충남신용보증재단 이전 요구
	박 찬 중	○도금고 선정에 대한 문제점
		▸차기 충청남도 금고 업무를 취급할 금융기관을 경쟁방법에 의한 5개 은행이 접수하여 최종적인 심사결과 하나은행, 농협, 신한은행으로 선정된 것으로 알고 있음 ▸신한은행측에 협의 불가 통지를 하면서 하나은행과 동일한 조건으로 수용요구를 한 이유는? ▸3순위 기금금고를 백지화하고 재경쟁입찰 주장
	명 성 철	○도 신청사 국비 확보와 충남개발공사 정상화
		▸도청사 신축비로 2,327억원의 국비 지원을 정부에 요구하였으나 2012년까지 총 1,514억원을 지원받게 되어 당초 건의했던 금액의 65% 지원 받았음. 나머지 813억원의 국비는 당연히 지원받아야 함 ▸지난 1월 9일자로 개발공사 사장과 간부가 잇따라 사퇴하며 출범 5년만에 최대 위기를 맞고 있음 ▸하루빨리 사장 선임 등을 마무리하여 개발공사 업무공백을 최소화하고 내포신도시 건설이 정상적으로 추진될 수 있기 바람
		○소통에 있어서 절차상의 문제
		▸지사께서는 외부소통보다는 내부소통에 먼저 신경을 써 도정을 이끌어 가 주시기를 간곡히 부탁
	유 병 국	○충청남도 청소년문제의 현황과 대책
		▸아동청소년의 정신건강서비스사업 지속 추진 ▸학생정신건강서비스 지원사업의 문제점 -비의료인에 의한 선별검사로 학생들이 겪게 될 부작용 있을 수 있음 -치료연계가 제대로 이루어질 수 없다는 점 -선별검사로 아동의 인권을 침해할 수 있다는 점 ▸도민복지연구회의 제안 -현재 각급학교에서 진행되고 있는 정서 및 행동발달 선별검사를 향후에는 시약법에 3년마다 실시하는 건강검진에 건강조사 항목으로 넣어서 병·의원에서 전문의료인이 검사 -ADHD등 정서발달장애는 저소득층 등 사회적 취약 계층에서 주로 발생, 충청남도와 충청남도교육청이 대상학생들에게 병원 진료비 등 행·재정적 지원 확대 -Wee클래스 상담교사를 전문상담사 자격증을 취득자 채용, 수시로 전문교육 실시
	조 이 환	○남포지구 간척농지 일시사용 임대료 상승에 대한 인하 방안 촉구
		▸임대농민들에게 고지된 임대료가 2010년도에는 ha당 94만 6,390원이었는데 2011년도에는 35.1%가 증가한 127만 8,478원으로 전년대비 33만 2,084원이 인상되었음. 임대농민들의 요구사항은 서천군과 보령시의 평균 수확량이 아니라 전국 평균수확량을 적용해야 한다는 것임
	김 용 필	○충남도의 축산업 안정화 방안에 관하여
		▸충남도는 정부의 대책에만 의지할 것이 아니라 충남의 축산업을 영속적으로 살릴 대안 필요
제2차 본회의 (2012.02.03)	유 환 준	○세종시 도시관리계획 재검토 필요성에 대하여
		▸시청 청사를 현 예정지역에 있는 북쪽으로 변경해 달라는 사항을 가지고 지역 간에 상당한 갈등을 빚고 있음. 남과 북이 대치할 게 아니라 도시계획만 변경한다면 상생할 수 있는 서로 미래를 위해서 행복감을 가지고 살 수가 있는 것임

구 분	발언의원	발 언 제 목 및 요 지
	조 남 권	○학교폭력 예방을 위한 학교교육과정 편성운영 필요
		▸학부모와 지역주민들로부터 신뢰받는 학교, 존경받는 선생님 교육풍토 조성으로 교권 회복 노력 ▸주지교과에 밀린 예체능교육을 강화해서 학생들의 정서 순화와 스트레스 해소, 원만한 교우관계 유지로 더불어 함께 살아나가는 힘을 배양 ▸도내 초·중·고는 740개교가 되나 상담교사는 51명뿐이어서 상담교사 확보가 매우 시급, 순화교육 확대와 활용방안도 강구해 주시기 바람. ▸학생들이 즐길 수 있는 문화공간과 문화예술교육에 많은 관심과 지원 바람
	김 장 옥	○현장에서 원하는 아동 보육정책에 대한 제안
		▸아동보육과 신설과 장학지도를 할 수 있는 전문가 공개채용으로 어린이집 양적 확대에 걸맞는 보육의 질적 향상을 위한 전문가의 배치 제안 ▸시간연장 보육시설 거점을 통해 보육시간 문제의 정원 외 부담, 인건비, 교사확보 등의 문제를 해결할 수 있는 대책 마련 제안 ▸시간연장 보육을 이용하는 영·유아들은 장시간 부모와 떨어져 보육시설에서 생활함으로써 정서적인 문제 행동을 보인다는 연구 결과들이 보고되고 있으므로 시간연장을 이용하는 부모를 대상으로 교육을 실시하여 이에 대한 정보 제공 제안
	명 노 희	○세종특별자치시 교육의원 선출 관련
		▸세종시설치특별법에서 교육의원은 교육위원회에 5인을 두되 교육의원은 일반의원이 겸임한다라고 하는 규정이 있어 세종시에서 교육의원 선거가 치러지지 않고 있으나 전문교육의원을 꼭 선출해야 함
제249회	4명	5 건
제1차 본회의 (2012.03.06)	이 종 현	○논 소득기반 다양화 사업추진 실패에 따른 농민보상과 식량안보에 기초한 쌀 정책 수립 촉구
		▸'11년에서 '13년까지 매년 4만ha를 목표로 논에 쌀 대신 콩이나 조사료, 채소 등을 심으면 ha당 300만원씩의 보조금을 주는 쌀 감산정책을 시행하였으나, 지난해 쌀 생산량 급감에 쌀값이 요동치자 정부는 올해 사업규모를 4만ha에서 5,000ha로 축소하겠다는 계획 발표 ▸신청 농민이 혼란 없이 오래 영농을 할 수 있도록 필요한 모든 지원을 해야 하며 농민이 타 작물 재배를 위해 용도 변경한 논을 다시 논농사로 이용할 수 있도록 복원시키는 것은 물론 계약 3년에 대한 소득보전에 대해서도 책임 있게 보상을 해야 함
	이 도 규	○수도권 규제완화의 문제점에 대하여
		▸균형발전 정책은 수도권과 지방 모두가 경쟁력을 높여서 지속 가능한 발전을 이루려는 핵심적인 국가발전 전략이며 지방분권의 기본정신이기도 함. -정부의 잇단 수도권 규제완화 정책으로 국가균형발전 전략이 붕괴되고 특히 우리 충남이 직격탄을 맞고 있음. 지역 간의 불균형, 계층 간의 불균형을 더 늦기 전에 바로 잡아야 함
제4차 본회의 (2012.03.16)	김 지 철	○역사왜곡 교과서에 대한 의회와 집행부의 대응 필요성
		▸구마모토현 3개 공립 중학교가 역사를 왜곡한 공민교과서를 부교재로 채택한 것에 대하여 충청남도와 교육청 그리고 도의회와 시민단체가 함께 대응하자
		○학교 회계직 등 비정규직에 대한 교육감 직접 고용의 필요성
		▸충청남도교육청과 산하 기관에 근무하는 학교회계직을 포함한 모든 비정규직을 교육감이 채용하도록 조례를 제정하자

구 분	발언의원	발 언 제 목 및 요 지
	유 환 준	○세종특별자치시 소방본부 설치 당위성에 대하여
		▸세종시에 소방본부를 설치하여 세종시 뿐만 아니라 충남, 충북, 대전의 각종 재난방재, 대형 화재 등을 진압할 수 있는 소방행정업무 네트워크를 구성, 충청인의 생명과 재산을 지킬 수 있는 역할을 할 수 있도록 해야 함
제250회	7명	7 건
제1차 본회의 (2012.04.17)	권 처 원	○천안시 번영로(서북-성거) 국도대체 우회도로 사업추진에 대하여
		▸국토해양부장관이 고시한 국도·국가지원 지방도로 건설 5개년 계획을 살펴보면 전국 국도대체우회도로 13개 사업 중 천안 서북~성거간 4.4㎞ 구간의 우선순위는 아홉 번째로 고시되어 천안 서북부지역의 시급한 교통난 해소에 많은 시일이 걸릴 것으로 우려되고 있음 ▸천안 서북부 지역의 시급한 물류 수송망 개선과 주민들의 혼잡한 교통량 해소를 위하여 다른 사업보다도 우선적으로 추진될 수 있도록 중앙정부에 적극적으로 건의해 주실 것을 촉구
	박 찬 중	○충남도내 시내외버스 정상운행에 대하여
		▸버스운행은 경제성보다 교통약자들을 위한 편리성의 관점에서 접근해야 한다는 특수성을 감안하여, 버스가 운행을 멈추면 불편을 겪게 될 도민들을 생각하시어 지금 이용하고 있는 대중교통을 원활하게 이용할 수 있도록 도민 불편을 최소화 하는데 적극 나서줄 것을 촉구
제2차 본회의 (2012.04.24)	고 남 종	○정부의 일방적 예산홍성 강제통합 반대
		▸지방행정체제개편안에 대해서 주민의 의사를 수렴할 것 촉구하며, 주민의 의사없이 일방적으로 결정한다는 것이 지방자치 근간을 훼손한 일이므로 장기적인 발전계획을 가지고 통합 논의해야 함
	김 지 철	○노후 컴퓨터를 활용한 저소득층 자녀지원에 대하여
		▸학교 등 각 기관에서 매년 폐기 대상인 컴퓨터를 어린이재단 충남지역본부에 기증하는 운동을 벌여 환경도 살리고 나눔운동을 실천하자고 제안 ▸어린이재단 충남지역본부에서는 이 컴퓨터들을 일괄 수거하여 기금을 조성한 후 학교 또는 지역교육청에서 추천받은 빈곤가정 및 위기가정 자녀를 우선순위를 정하여 체계적으로 지원
	유 병 국	○의료원의 효율적인 경영개선 방안 강구 및 의료원별 특수진료 시책 개선 건의
		▸"공공의료 특화사업"이 의료원별로 특정 진료과목만 한정하여 추진하고 있기 때문에 다른 의료원에게는 오히려 보조금을 받지 못하는 걸림돌 ▸"공공의료 특화사업"에 대하여 의료원별로 진료과목을 한정하지 말고 의료원별 시술능력을 갖춘 진료과목에 대해서는 보조금 지원 확대 지급
	조 이 환	○충남테크노파크 서천밸리 설립 건의
		▸서천군은 자연적 해양자원과 더불어 내년에 개원 예정인 환경부의 국립생태원, 국토해양부의 해양생물자원관 그리고 LH공사의 장항국가생태산업단지 등 우수한 해양·생태관련 연구와 산업 인프라를 갖추게 됨 ▸이러한 서천군의 지역자원을 해양바이오산업과 연계시켜 시너지 효과를 창출하고, 충남의 미래 성장동력 산업으로 발돋움 할 수 있도록 해양바이오산업 기업을 서천군에 집적시켜 산업의 효율성을 극대화하고 인근 시·군으로 파급시켜야 한다고 생각함 ▸특히 해양생물자원관은 해양바이오 산업의 원천소재인 해양생물 자원의 확보 및 연구를 전담하는 기관으로 연구 성과물이 연관 기업에 파급되어 산업화할 수 있도록 연계 지원기능이 필요함

구 분	발언의원	발 언 제 목 및 요 지
	김 용 필	○예산군 신양면 예당마을 아파트 지하수의 석회질 함유 관련 개선요구 민원의 지속적인 관심 치 해소 대책 강구 촉구
		▸질산성 질소는 그 물 자체로는 문제가 없지만 과다하게 복용을 하면 바로 아질산성 질소로 바뀌고 우리 체내로 들어가게 되면 헤모글로빈과 반응해서 혈액의 산소전달계 기능을 부분적으로 마비시킨다고 하며 유아들에게 있어서 아주 치명적인 손상이 나타난다고 함 ▸주민들이 충남도보건환경연구원에 의뢰한 결과 그 단계보다 한 단계 더 높은 비소성분이 나왔음. 비소성분은 바로 농약성분이며 피부손상, 순환기계에 악영향, 암을 유발할 수 있음
제251회	8명	8 건
제1차 본회의 (2012.05.17)	김 석 곤	○약사법 및 인삼산업법 개정으로 인한 인삼재배 농가가 처한 심각한 문제
		▸똑같은 인삼을 보건복지부에서는 한약재로 간주하여 「약사법」으로 규제하고, 농림수산식품부에서는 농산물로 간주하여 「인삼산업법」으로 규제하는 것은 이중규제이며 인삼산업 발전에 찬물을 끼얹는 격이 되고 있음 ▸약사법과 인삼산업법에서 정한 인삼에 대한 이중규제가 철회되고, 또한 인삼산업법에 대한 규제보다 진흥법으로 개정될 수 있도록 정부와 국회에 강력히 건의하시어 광역행정이 살아있음을 보여주길 촉구
	이 기 철	○지역 소재 대학과 지자체간 지역 상생발전 방안
		▸학교 기숙사와 하숙촌 및 원룸촌에 거주하는 학생들은 주민등록을 현재 거주지로 의무적 이전 및 지역의 중·고등학교 학생들과 멘토 관계를 갖게 하여 중·고등학교 학생들의 학력신장과 인성함양에 도움이 될 수 있도록 하고 ▸아산에 소재한 대학들은 충무공 탄신 축제에 맞는 프로그램을 개발하여 축제에 동참하여 아산 시민과 함께 고민하고 즐기며, 가을철 아산시에서 주관하는 설화예술제에 대학들이 함께 참여하여 대학별 동아리 발표회를 신정호 잔디공원이나 청소년센터에서 개최하는 등 방안 마련
	맹 정 호	○충남갯벌보존에 관하여
		▸농림수산식품부가 추진중인 수산업법 개정과 갯벌양식어업의 육성 및 지원에 관한 법률의 핵심은 기업이 갯벌을 적극적으로 이용할 수 있도록 현행 갯벌 관련 제도를 대폭 완화하고 수산업법 제33조 임대차 금지 조항을 개정하여 마을 어촌계에서 행사하던 마을어장의 어업권을 기업에게 넘겨줄 수 있도록 합법화하는 것임 ▸마을어장에서 자율어업을 통해 행해지던 어업권은 대규모 자본과 기업에게 빼앗겨 우리의 어촌공동체는 붕괴되고, 약탈적인 대규모 양식으로 인한 해양생태계 파괴는 불을 보듯 뻔한 상황이 될 것임. 충남도의 각별한 관심과 적절한 대응 부탁
	김 종 문	○아이들에게 꿈과 행복을 주는 고교평준화 즉각 실시
		▸충남은 전국 16개 시·도 교육청 중 유일한 고교 비평준화 지역임. 교육현장에서 심각한 문제로 대두되고 있는 학교폭력과 청소년 자살 문제는 대부분 성적과 밀접한 관계가 있음. 성적에 따라 서열을 정하고 서열에 따라 학교를 정하는 충청남도 교육정책은 앞으로도 많은 학생들이 중도에 고등학교를 포기하거나 심지어 삶의 끈을 놓아버리게 하는 서글픈 삶의 현주소가 아닐 수 없음. 어른들의 이해관계와 교육청의 탁상공론으로 인하여 고통 받는 학생들이 더는 생겨나지 않도록 우리 충청남도 고교 평준화는 반드시 실행되어야 함
	이 종 화	○충청남도 지역균형발전사업과 내포신도시 건설에 따른 원도심 공동화 문제에 대하여
		▸홍성과 예산에 특별한 지원 계획도 없이 단지 도청이 이전하면 성장할 것이라는 막연한 생각만 가지고 균형발전사업에서 제외시킨 것은 완전

구 분	발언의원	발 언 제 목 및 요 지
		한 역차별이며 잘못된 행정이라고 생각함 ‣제2기 충남도 균형발전지원 대상에 예산과 홍성이 포함되어야 함 ‣세종시처럼 인접지역이 상생발전을 이룰수 있는 알맞은 시책과 지원방안을 마련하여 상생발전의 기틀을 마련해 줄 것을 촉구
	유 기 복	○홍성 배양마을 상수도 독극물 투입사건에 대하여
		‣도민들의 식수에 대한 총체적인 관리 소홀이 불러온 인위적 재앙였음 ‣충청남도 전역의 간이상수도에 대한 관리체계를 다시 한 번 점검하여 주시고 취약지역에 대한 광역상수도 공급, 그에 따른 예산수립, 수사관계자가 공조체계 등도 시급성을 감안하여 적극적으로 추진
제2차 본회의 (2012.05.30)	김 득 응	○지방의료원 운영에 관하여
		‣의료원 경영정상화는 의료원장의 몫이고 책임 ‣도에서는 정부의 의료원 경영진단 결과에 따른 원장 해임을 기다릴 것이 아니라 도에서 주도적으로 의료원 경영에 대해 원장의 책임을 물어야 함 ‣도에서는 유능한 원장을 임명할 수 있는 제도를 마련, 의료원에서는 주도적으로 지속 가능한 경영계획을 세우고 추진
	김 용 필	○집행부와 의회, 도정의 상생운영에 관하여
		‣부하직원이 대신하여 행정의 심각한 허점을 드러내는 불통 행정과 정무에 경험이 없어 개인적 생각으로 도의원을 불의의 집단으로 몰아 부치는 관료주의 행정 타파 ‣소통과 포용과, 겸손과 섬김의 리더십으로 대화와 타협의 정치인이 되기를 바라며, 이제는 아랫사람들에게 의지하지 말고 도정 현장으로 코드에 맞는 일부 사람들이 아닌 210만 도민이 선출한 도의원과 함께 나서주기를 바람
제253회	2명	2 건
제4차 본회의 (2012.07.06)	임 춘 근	○충남도는 상시, 지속적인 업무 기간제 근로자 무기계약 전화 추진해야
		‣충남 본청과 직속기관의 비정규직 업무를 일원화할 수 있도록 전담부서와 인력 배치 ‣무기계약직과 기간제 비정규직 근로자의 지속적인 처우개선과 고용안정의 대책을 수립할 수 있도록 비정규직 협의체 구성 ‣외부기관에 의뢰하여 충남도내 공공부문 비정규직의 전수조사 실시, 상시적 업무라 판단되는 1년 이상의 기간제를 무기계약으로 이번 8월 말까지 전원 채용 부탁
	김 용 필	○정부의 한중FTA 추진 관련 충남도의 대응 전략에 대하여
		‣정부의 의지를 기다리지 말고 그리고 FTA에 대처하기 위해서 우리는 구제역 대응팀처럼 행정조직을 통하여 팀을 만들어야만 하며 의회에서도 특별위원회를 구성해야만 함 ‣FTA로 말미암아 우리 농업이 붕괴되는 것을 단호하게 막아야만 하며, 막지 못한다 라고 하면 거기에 대응되는 충남도의 전략만큼이라도 피맺힌 절규를 외치고 있는 농업인들을 위해서 조치를 취하여 주시기를 충남도의 농업인의 이름으로 간절히 당부 드림
제256회	10명	10 건
제1차 본회의 (2012.08.24)	권 처 원	○성환·입방지역 농경지 250만평 물 부족에 대하여
		‣천안시 성환 입장지역 농경지 250만 평은 매년 기상 통계상 연간 1,000만 톤의 용수가 필요하나 -현재, 자연강우량 500만톤과 경기도 금광, 고삼저수지 300만톤으로 턱없이 부족한 용수로 농사지음 ‣천안시 성환.입장지역 농경지 250만 평 수리자치권 확보를 위해 -다목적 농업용 저수지의 신규개발 뿐만 아니라 현재 추진되고 있는 안궁

구 분	발언의원	발 언 제 목 및 요 지
		양수장 설치 공사를 조속히 마무리 하여 기후변화에 대응하는 미래형 농업용수 체제 조속히 마련 촉구
	이 도 규	○가로림만 조력발전소 건설과 관련하여
		▸경찰 발표에 따르면 지난 2009년 4월 27일 한국서부발전과 가로림조력발전(주)가 실시한 조력발전소 설명회장에서 폭력배를 동원 주민들에게 폭력을 행사했다고 함 ▸과정과 절차에 심각한 문제가 있다면 사업의 타당성을 떠나 중단되어야 하며 ▸불법적으로 폭력배를 동원하여 충남도민에게 폭력을 사주한 한국서부발전과 가로림조력발전(주)에 공식적인 행정절차에 따라 사과 요구 및 사업당국의 철저한 수사를 요구하는 건의서 제출을 건의함
	윤 미 숙	○지방도 629호(천안 광덕면) 선형개선 급커브로 인한 교통사고 위험 상존에 대하여
		▸천안시 광덕면 보산원리 지방도 629호에서는 교통사고로 인하여 인명사고가 빈번히 발생 - 현재까지 가드레일 위로 전복되는 교통사고로 5명이 목숨 잃음 ▸현재의 S자 도로에 대한 정확한 진단을 통하여 당초 설계된 대로 양계장을 매입하는 방안과 우회도로를 개설하는 방안 등 근본적인 대책을 마련 요구
	고 남 종	○충남 홍성~경기 송산간 서해선 복선전철 건설사업의 삽교역사 신설 촉구에 대하여
		▸삽교역 예정지와 내포신도시까지는 약 3.8㎞로 만약 삽교역이 신설된다면 내포신도시 주민들은 보다 더 편리하게 수도권 전철 이용 -국토부의 계획대로 한다면 내포신도시에 입주민은 거꾸로 남쪽으로 8㎞를 가서 수도권 진입하는 문제점 발생 ▸내포신도시 활성화 차원에서 국토부 및 철도시설공단과 적극 협의하여 삽교역사가 신설역으로 변경 확정한 후 추진될 수 있도록 요구
	조 치 연	○물관리 대책에 관하여
		▸물 관리과 문제점 해결을 위해 제안 ▸물부족 해결 위해 건축물에 빗물 이용시설 설치를 의무화하고 상수도 누수방지의 근본적인 해결과 담수를 생활용수로 활용 할 수 있는 대책 마련 촉구 ▸수질관리 위해 물 관리체계 통합운영 등 근본적인 해결책 마련 촉구 ▸지하수고갈 해결 위해 지하수의 무분별한 개발·이용 제도개선 및 불투수성 보도불럭을 자연친화적으로 교체 제안 ▸방치된 지하수 폐공을 원상복구하여 지하수 관리에 만전을 촉구
	명 성 철	○충청남도 자원봉사센터 운영 관하여
		▸도 자원봉사센터의 운영을 여성정책개발원에 위탁 운영하고 있으나 민간위탁의 적정성과 센터의 주요기능 저하 ▸관련법규와 수탁법인 설립목적의 충분히 검토하여 민간위탁 대상자 선정에 대한 재검토를 요구 ▸광역적 업무에 역점을 둔 자원봉사센터 운영에 대한 비전을 확립하고 발전적인 계획을 수립하여 추진 요구
제2차 본회의 (2012.08.31)	이 종 화	○기후변하에 대비한 충남 미래농업 기술개발 촉구
		▸농어민들이 기후변화에 올바로 대응하고 흐름에 도태되지 않도록 충청남도가 미래 농어업기술 지원과 사전 예방에 앞장서 줄 것을 촉구 ▸온난화에 따른 내재해성 신품종, 농작물 관리기술을 개발 등 선제적 대책마련 촉구
	이 진 환	○유아교육 활성화를 위한 사립유치원에 행.재정적 지원 확대 필요성에 대하여

구 분	발언의원	발 언 제 목 및 요 지
		▸최근 3년간 유치원에 예산지원을 살펴보면 공립에 73.6%, 사립에 26.4%의 예산을 지원하고 있는 실정으로 공·사립간 원아수 대비 예산 지원 현황은 극히 대조적인 것으로 파악되고 있음 ▸기초교육인 유아교육에 공·사립 유치원간 행·재정적 지원에 있어 형평성이 이루어지지 않는다면 결과적으로 유아교육의 질이 떨어지고 나중에는 사교육비 증가로 이어질 것이며 결국에는 저출산의 원인이 되어서 국가경쟁력이 떨어지게 될 것임 ▸충남교육청에서는 유아교육의 질적 향상을 위하여 공·사립 유치원에 대한 행·재정적 지원을 확대해 주시고, 공·사립 간 균형적이고 합리적인 재원배분으로 유아교육이 더욱 더 활성화 될 수 있도록 적극적인 행정을 펼쳐주시기를 기대함
	김 장 옥	○다문화정책의 문제점과 발전적인 방향에 대하여
		▸이주여성과 남편 역량강화 및 결혼 전 준비교육 필요 ▸다문화가정 자녀에 초점을 둔 대책과 계획적인 예산지원 필요 ▸지역별로 운영되는 다문화가족지원센터 역량강화 및 서비스 중복문제 해소 위해 주관부서 선정하여 통합운영 필요 -여성가족정책관실, 교육법무담당관실, 정보화지원과, 도생활체육회 다문화가정 위한 각각의 지원사업 하고 있는 실정 ▸중장기 대책 수립으로 가정폭력, 여성가장 문제 등 근본적 대책 마련 촉구
	송 덕 빈	○3농혁신 정책 추진에 따란 도의 향후계획에 대하여
		▸3농혁신 사업은 전체 347개 사업에 4조 3,089억원의 막대한 예산이 2014년까지 투입되는 도의 대표적인 정책사업이나 -농민들의 회의적 시각과 우려의 목소리가 적지 않고 인지도와 신뢰도가 낮음 ▸올바른 정책추진을 위해, 3농혁신 관련 농수산물 수출 확대와 3농혁신 추진을 위한 '과' 신설을 제안
제257회	3 명	3 건
제1차 본회의 (2012.10.08)	김 용 필	○현충일 호국영령 참배에 관하여
		▸현충일 추념행사를 내년부터는 홍성에 있는 충령사에서 추념행사를 갖기로 함 ▸도청 내포신도시를 벗어난 지역인 홍성 충령사에서 추모행사까지 지낸다는 그 자체가 가뜩이나 행정구역 통합안 때문에 홍성은 찬성적인 분위기고, 예산은 행안부의 일방적인 분위기 때문에 서로 여론이 좋지 않은 현실에서 ▸호국영령 참배 행사를 한 번은 홍성, 한 번은 예산에서 실시 건의
제4차 본회의 (2012.10.17)	고 남 종	○내포신도시 조성에 따른 예산.홍성 원도심 및 주변지역 공동화 대책 마련 촉구
		▸지역균형발전사업에 낙후수준 평가에서 10위로 평가된 홍성군과 13위로 평가된 예산군을 제외하여 대상지역 선정의 객관성과 합리성이 결여됨. ▸또한, 내포시 출범에 따라 예산, 홍성의 원도심과 주변지역은 인구유출 등에 따른 공동화 크게 우려 ▸예산군, 홍성군 지역의 균형발전 제외와 내포신도시 조성에 따른 원도심 및 주변지역 공동화 대책 마련
	유 기 복	○각종 행사시 '가,나,다'순으로 적용에 대하여
		▸도민체전과 장애인 체육대회, 각종 경영인 체육대회라든가 각종 체육대회에서 입장순서에 대한 원칙과 순서가 없이 한다는 것은 모순 ▸한글날과 문화체육의 달을 맞이해서, 앞으로 각종 체육행사시 입장순서를 "가나다" 순으로 적용 시행 제안

구 분	발언의원	발 언 제 목 및 요 지
제258회	6명	6 건
제1차 본회의 (2012.11.09)	김 장 옥	○충청남도 관광홍보 개선에 관한 제안
		▸현재, 서울역, 영등포역 LED광고 영상판에 상영되고 있는 충남도 홍보 영상 물질이 다른 지역보다 현격이 떨어지고 있음 ▸관광홍보 영상 개선에 대해 제안함 -최근 영상 트렌드 반영 필요 -무엇을 알리는지 분명하고 뚜렷해야 함 -짧은 영상물로써 최대의 홍보효과를 거두기 위해 차별화된 포인트를 가져야 함
	맹 정 호	○서해안 유류피해 삼성책임 촉구에 관하여
		▸서해안 유류사고후 5년이 지났는데 기름유출 사고의 책임자는 사라지고 피해자만 남아 재판을 받는 나라가 대한민국임. 삼성은 사고에 대한 응분의 책임을 져야 함
	조 이 환	○금강물고기 폐사 원인규명 대책 촉구
		▸10월 17일부터 13일간에 걸처 금강에서 물고기 떼죽음이 발생한 것은 무리하게 추진한 4대강사업 때문임 ▸금강물고기 떼죽음 원인 규명 및 대안 마련 후 환경부에 건의, 사고지역 뿐만 아니라 금강하구 담수에 대해서도 조사·분석이 이루어질 수 있도록 환경부에 건의 제안
제4차 본회의 (2012.12.04)	고 남 종	○내포신도시 조성에 따른 예산.홍성 원도심 및 주변지역 공동화 대책 마련 촉구에 관하여
		▸예산 홍성 원도심 및 주변지역 공동화 대책 마련 재촉구 -홍성, 예산 양군의 현실에 맞게 지역균형발전 사업에 상응한 예산지원 필요
	이 기 철	○지역의료원과 보건소 활성화를 위한 제언
		▸읍면 보건지소, 시군 보건소 및 도립 의료원을 체계적으로 연결하여 임신 및 출산을 장려 검토. 특히, 시군 보건소에 분만실 설치와 산부인과 의사 고정 배치 요구 ▸읍면 소재 보건지소에 물리치료실 설치 재촉구
	임 춘 근	○내포신도시 신설학교 스마트 첨단기자재 예산확보 촉구
		▸내포신도시는 내년부터 '16년도 이후까지 13개교가 들어설 예정이며, 이 중에서 내년 3월 1일에 내포초등학교와 내포중학교가 개교됨 ▸그러나 2013년도 예산엔 스마트스쿨 예산을 전혀 편성하지 않았음. 하루빨리 스마트스쿨에 따른 예산편성과 OECD 수준인 학급당 인원과 특화된 교육과정에 대한 청사진을 도민에게 밝히기 바람
제259회	10명	11 건
제1차 본회의 (2013. 1. 28)	고 남 종	○내포신도시 조기 정착을 위한 공동 노력 요청
		▸내포신도시 조기 정착을 통한 충남 발전 도모 당부 ①충남신용보증재단의 예산이전 ②서해선 복선전철 예산 삽교역 신설 ③예산·홍성 강제통합안에 대한 도의 입장 확인
	박 찬 중	○도청이전에 따른 소외지역에 대한 대책
		▸도청이전으로 인한 금산군의 소외감 증대 -항간에 들리는 도청 출장소 설치 등은 동족방뇨에 불과 ▸국비예산확보 등 실질적 정책 추진 당부 ①한약유통시장과 연계한 국내 체류체험관광 개발 ②한약·양약 통합 도립병원 설립

구 분	발언의원	발 언 제 목 및 요 지
		○장학사 비리사건에 따른 교육감의 도의적 책임
		▸일부 교원들의 도덕성 결여문제, 승진대상자 서열조작 문제, 교사의 학생들 상습적 성추행 사건 등에 책임성 제기
	조 치 연	○도청이전에 따른 문제점 및 향후 대책
		▸성급한 도청이전으로 여러 문제점 속출 -신청사 부실공사 및 턴키방식 공사계약 부적절 -열악한 정주여건 및 도시 인프라 부족 -관사 생활하는 간부공무원의 솔선수범 부족 ▸내포신도시를 지역경제 엔진으로 성장시키기 위한 노력 당부
	이 도 규	○한파로 인한 도민피해 증가에 따른 대책
		▸27년만의 한파로 농어민의 피해가 극심하였음 ▸도민이 실질적으로 필요로 하는 대응체계 강구 필요 -강원도 등 타 지자체의 한파 대책 사례 -도민피해 최소화 위한 안전망 구축 필요
	서 형 달	○한·중 FTA대비하여 중국에 대한 통상지원 기능 및 조직 강화의 필요성
		▸경제대국으로 도약하고 있는 중국에 대한 통상지원책 소홀 -해외사무소 증설 및 인력·예산 확대 등 공격적 지원 필요 ▸한중 FTA 체결에 따른 농어업 분야 대응책 마련 요구 -피해규모 산출 및 대응방안 연구 등 3농혁신과 연계한 철저한 대응과제 추진 필요
	임 춘 근	○인사비리에 대한 근절대책을 세우는데 있어 공정한 인사를 행하는 노력이 더 중요함
		▸비리에 대한 예방책으로 잘못된 제도를 개선하는 것도 필요하겠지만 보다 더 개선되어야 할 것은 제도를 운영하는 사람들, 특히 최고책임자인 교육감자신의 공정한 인사를 행하는 노력 필요 ▸행정사무조사와 조사특별위원회 구성 제안
제2차 본회의 (2013. 2. 6)	이 광 열	○지방은행과 관련하여
		▸중소 및 영세업체 위한 지방은행 설립 필요 -중소 및 영세업체는 지역 경제성장 및 균형발전의 중심 -도내 중소 및 영세업체에 대한 금융지원 저조 -여신운용 규정 등으로 중소기업 대출 제한적 ▸중소기업 및 영세 상공인의 금융접근성 향상으로 지역경제 순환 도모
	김 용 필	○예산 도심지내에 방치된 충남방적문제 해결 촉구
		▸행감 및 도정질문 등 지역경제를 위해 수차례 언급한 바 있음 -충남방적 폐공장으로 지역경기 쇠퇴, 주민 고통 수반 -도의원으로서 지역경제를 위한 안타까움 호소 ▸충남방적공장 해결을 위한 해법 마련 촉구
	이 기 철	○세대간 갈등과 노인에 대한 거부감을 해소할 수 있도록 '노인'에서 '어르신'으로 표기하도록 제안
		▸'노인'의 현대적 개념은 부정적임 -과거 '노인'은 삶의 지혜가 녹아든 공경과 존경의 대상 -현대 '노인'은 무능과 퇴보, 보호받아야 할 존재 ▸'어르신'으로 사용하여 노인 공경 분위기 확산 필요 -이미 각종 관련 시책 등으로 노인 공경에 힘쓰고 있으나 -조례 제정, 명칭 교체 등 공공분야에서부터 적극 활용 ▸학교 교육에서부터 '노인'을 '어르신'으로 호칭 -일선 학교 교육에서부터 '노인'을 '어르신'으로 바꾸어 학생 교육을 실시한다면 노인에 대한 거부감 해소와 공경 풍토 조성에 기여

구 분	발언의원	발 언 제 목 및 요 지
	조 이 환	○학교급식 지원센터를 통한 충남형 로컬푸드 활성화 방안
		▸울산 북구의 친환경급식지원센터에서는 -지역 친환경농산물 공급과 소비의 일체화 -지역산 가공품 발굴 및 공급 -품질기준 마련으로 학교급식 안전성 확보에 철저를 기함 ▸이에, 충남 학교급식지원센터 정책은 -친환경생산자 중심의 소프트웨어적 조달센터로서의 역할 -조달 기준을 확립하여 가공품 공동구매 등으로 ⇨충남 학교급식 지원센터 사업의 성공적인 추진 당부
제260회	7명	7 건
제1차 본회의 (2013. 3. 4)	명 노 희	○교육감 선거제도와 관련한 제언
		▸책임행정을 할 수 있는 정무직 보좌진제 도입
제4차 본회의 (2013. 3. 14)	이 도 규	○밀반입 문화재(부석사 불상) 환수 관련
		▸일본 대마도 관음사 소장 불상 밀반입 -금동관음보살좌상 조성지가 서산 부석사로 확인 -밀반입 문화재 환수에 道 관심 및 협조
	김 지 철	○사립유치원 무상급식 실시 필요
		▸내년에 사립유치원 무상급식을 실시하도록 시.군 지자체와 함께 대응투자 준비
	김 용 필	○내포지역 이주 공무원 가족들의 처우 개선
		▸가족신분증 제작하여 내포지역 관광지, 축제장 등 할인혜택 제공 ▸공무원가족을 위해 주말에 도청버스 활용 등 교통 제공 ▸내포 요식업협회 등과 업무제휴를 통한 공무원가족 가격 할인
	이 종 현	○행담도 IC 및 톨게이트 조기 신설 촉구
		▸휴게소 상·하행선 분리로 휴게소 내 유턴 불가능 ▸행담도 이용 지역민들과 관광객에게 불편이 없도록 톨게이트 신설 촉구
	박 찬 중	○교육청 비리 사건 관련
		▸전문직 인사비리와 관련하여 교육계의 근본적인 도덕성 회복운동 필요
	김 종 문	○충남장학사 인사비리에 모든 책임을 지고 김종성 교육감은 도민께 사과하고 즉각 사퇴해야
제261회	10명	10 건
제1차 본회의 (2013. 4. 9)	이 진 환	○학교 우유급식에 대하여
		▸지역 생산 우유 소비 촉진 -지역에서 생산되는 우유소비 촉진을 위한 특단의 대책 마련
	맹 정 호	○사회복지직 공무원 처우 개선 촉구
		▸복지사업은 꾸준히 증가하지만, 복지공무원 충원은 매우 미흡 ▸우리도의 경우 복지공무원 결원이 80명에 이르는 등 심각 ⇨사회복지공무원 증원 및 복지전달체계 개선 등 처우개선 촉구
	박 찬 중	○불법·부정 인삼유통에 관한 근본적인 대책 촉구
		▸최근 불법·부정 인삼유통 언론보도로 금산 인삼 이미지 실추 ⇨이에 대한 도 차원의 근본적이고 종합적인 대책 촉구 ①강력한 인신구속형 형벌 부과 등 제도적 장치 마련

구 분	발언의원	발 언 제 목 및 요 지
		②인삼 관련 제조업체에 대한 암행감사 실시 ③이를 실현시킬 수 있도록 예산 지원
	유 기 복	○소싸움대회 유치를 통한 한우소비 촉진 및 지역경제 활성화
		▸최근 사료값 상승, 유통구조 문제 등으로 축산농가 어려움 가중 ▸한우 소비촉진 및 지역경제 활성화를 위해 소싸움대회 홍성유치를 제안함 ⇨타당성 분석 및 타 지역 사례 벤치마킹 등 도입여부 검토 주문
제2차 본회의 (2013. 4. 18)	김 용 필	○한돈농가 경영지원 개선 방안에 대하여
		▸무분별한 무관세 돼지고기 수입으로 충남 한돈농가 시름 ⇨도내 학교, 의료원, 대기업 등에 돼지고기 소비촉진 등 현실적인 경영안정 지원 당부
	유 기 복	○민속씨름의 활성화를 위하여
		▸민족 고유의 스포츠 씨름의 침체로 안타까움을 금치 못함 ▸씨름에 대한 독려와 지원으로 씨름 보급 및 활성화 촉구
	명 성 철	○도내 어항의 퇴적물에 대한 실태 조사, 준설, 광역 준설장 확보 등 대책 마련 촉구
		▸도내 일부어항이 기능상실로 관광객 수용 시 문제 발생 우려 ▸제기능을 발휘할 수 있도록 어항 오염에 대한 실태 조사 및 준설, 준설토 처리장 확보 필요 ⇨어항시설 확충 및 유지관리 위한 대책 마련 촉구
	이 종 화	○내포신도시 친환경 녹색도시 건설을 위한 회전교차로 설치 필요성
		▸신도시 중심의 광역교통망 구축, 친환경 교통계획 필요 ▸회전교차로는 연 3억 6천만원의 이익과 교통체증 해소, 대형추돌사고 예방, 선진 교통질서 정착 등 이점 다양 ⇨내포신도시 내 회전교차로 설치 등 친환경 도시개발 제언
	명 노 희	○반복되는 교육감 구속이라는 현안 사태에 대한 접근 방법과 재발방지를 위한 제언
		▸고위공무원의 막중한 권한과 책임, 의무 필요 ▸권한대행은 책임과 용인, 책임에 대한 엄중한 문책 필요
	김 지 철	○외국인 학교 설립에 관하여
		▸충남도 외국인학교 설립에 대한 문제점 지적 ①외국인 학교는 부유층의 조기유학시스템으로 활용되며 위화감 조성, 교육의 사회적 통합기능 마비 ②의회와 교육청을 무시한 채 학교설립 추진 등 매우 유감 ⇨외국인학교 설립을 서두르지 말고, 재검토 위한 의견수렴 필요
제262회	11명	11 건
제1차 본회의 (2013. 5. 14)	조 이 환	○세계흐름을 통해 본 충남농업 발전 방안
		▸기상이변 대비 소득증대 위해 유리온실 설치 등 영농방식 전환 필요 ⇨네덜란드 '아그리포트 파프리카 유리온실 농장' 사례와 같이 농가소득 증대 위해 유리온실 설치 등 영농방식 건의 ▸'동부팜한농'이 농민 상권을 위협, 대기업과 농민 상생 필요 ⇨충남도에서는 이와 같은 사례 예방위해 농정 철저 당부
	이 광 열	○소규모 학교 활성화 관련
		▸강제적이고 인위적으로 소규모 학교의 통·폐합 재촉 불가
	박 찬 중	○시·군 교육장 임명에 대한 문제점

구 분	발언의원	발 언 제 목 및 요 지
		▸장학사 위주의 승진과 교육장 임명은 문제 재발 가능성 상존 ▸행정전문가가 아닌 교육전문가에게 교육의 책임을 주자
	이 도 규	○수도권 규제완화에 대하여
		▸현 정부의 수도권 규제완화 움직임에 대한 개탄 -충남지역 민.관.정 공동대책위원회 결성 및 지역균형 발전협의체 등 공동 대응으로 수도권 규제완화 저지, 지방균형 발전 및 지방분권 촉진 촉구
	김 종 문	○학교폭력 근절대책의 문제점에 대하여
		▸입시 위주의 억압적인 학교문화 변화 필요 ▸학교폭력에 올바른 문제의식을 갖고 교육과 책임 강화
제2차 본회의 (2013. 5. 23)	권 처 원	○천안시 성환읍 율금리 지방도 70호선 확.포장 사업 추진에 대하여
		▸국가지원지방도 70호선 확포장 사업 조속 추진 -북천안IC 개통으로 국도 34호선, 국지도 70호선, 국도 1호선 상습적인 교통 정체 몸살 -국도 1호선(직산사거리)의 교통정체를 피하고자 국지도 70호선 우회운행으로 교통량 폭발적 증가 ※'10년 6,508대/일, '12년 9,120대/일(50.8%) ⇨천안 서북부 물류수송망 개선과 혼잡한 교통망 해소와 수도권 기업 등의 유치를 위해 중앙정부에 우선 추진 적극 건의
	이 은 철	○충남 소규모 초.중학교 통.폐합에 관하여
		▸복식학급 운영 초등학교 39교 조속한 통폐합 추진 -군단위 재배치를 통한 기숙형 중학교 육성 추진
	맹 정 호	○바다의 날과 관련하여 서해안 유류피해 문제해결 촉구
		▸'바다의 날' 행사(5. 31 / 태안) 시 대통령 참석 건의 -주민위로와 정부 신뢰회복을 위해 서해안 유류사고에 대한 정부의 관심 촉구
	김 지 철	○교복공동구매에 대한 제안
		▸교복공동구매 활성화와 업자들의 담합 예방사업 추진 ①'13년 하복가격이 전국 평균 예상가격이하로 인하되지 않을 경우 교복 대신 생활복, 자율복 착용 추진 ②신입생의 교복 착용 시기 조정
	김 용 필	○내포신도시와 예산수덕사IC를 연결하는 임시도로 개설 요구
		▸홍성 위주의 불균형한 내포신도시 개발에 대한 안타까움 ▸내포 주진입로-예산수덕사IC 공사구간에서 '환호'발견으로 도로개통 지연, 사석과 마사토 등 활용한 임시도로 개통 촉구
	장 기 승	○사회복지직 공무원 처우 개선에 대하여
		▸최근 논산시 소속 사회복지 공무원 사망사건 관련, 사회복지 공무원 처우 개선을 위해 보다 근본적인 대책 마련 제안 ①탄력적 인원 충원을 위해 총액인건비 제도 개선 정부 건의 ②업무총괄에 그치는 시.군 6급 담당급에게 사무분장 확행 촉구 ③업무에 비례한 인력조정이 될 수 있도록 근본적인 조직진단 촉구 ④사회복지사에 대한 근무여건 개선 및 신변위협 대책 마련(사회복지과)
제263회	9명	9 건
제1차 본회의 (2013. 6. 24)	김 장 옥	○어린이 통학차량 안전운행을 위한 제도적 장치 조속 마련 촉구
		▸도 내 2,060개에 달하는 어린이집의 원장과 운전자가 차량운행 안전에 유념할 수 있도록 구체적인 안전교육 기준을 마련 할 것을 촉구

구 분	발언의원	발 언 제 목 및 요 지
	조 남 권	○수석교사제 운영에 대한 문제점 개선 요구
		▸수석교사의 개인적 자질 부족, 시스템 운영상 문제점, 조직 갈등, 수석교사의 목적에 맞지 않은 잦은 출장 등 문제점 제기 ▸학교컨설팅 장학 활동에 수석교사 참여 축소, 전 교사 대상 주기적 교내 시범 공개수업 솔선수범 시행, 동료교원과 수평적 관계라는 인식개선 및 낮은 자세로 현장지원 필요
	유 병 국	○주거복지 지원 조례의 필요성
		▸조례 제정으로 주거지원센터 설립, 주거빈곤 전담 상담창구 마련, 주거빈곤가구 밀집지역에 대한 정기 실태조사 추진 등 삶의 질 회복을 기대
	이 종 화	○내포문화권 특정지역 개발사업의 추진상황에 대하여
		▸내포문화권 특정지역 개발사업 추진실적 저조 / 내포시대를 맞아 선택과 집중방식으로 내포문화권 개발사업 조속 추진
제4차 본회의 (2013. 7. 11)	이 광 열	○2016 가장 기억에 남는 전국체전을 위한 출발
		▸조기 시설확충을 통한 프레대회 유치 및 전지훈련 유치 ▸방문객 유치를 위해 문화축제 연계 ▸게스트하우스 등 도시형민박 통합사이트 구축 ▸전국체전 추진단 '14년 1월 조기 구성(당초 '14년 7월)
	맹 정 호	○정부의 기업입지 보조금 폐지 움직임과 관련하여 적극 대응 주문
		▸정부의 입지보조금 폐지방침 및 수도권 규제완화 철회 촉구 -기업의 지방이전을 위한 다양한 방안 마련, 지방 경쟁력 제고를 위한 구체적인 국가 균형발전정책 제시
	조 길 행	○지방재정 확충 방안에 대하여
		▸지방세 미수납액 511억원 중 22%인 113억원을 결손 처분, 지방세 일실을 방지하기 위한 노력이 필요하며, ▸적기 보조금 송금 등을 통해 여유자금에 대한 공공예금 이자수입 증대가 필요함
	이 종 화	○공공의료원 공공성에 맞게 환자 편의기능 및 정부지원 확대
		▸의료는 사회적 공공재로서 복지차원의 접근이 필요 -의료안전망 확충을 위해 공공의료 역할과 투자확대 필요 ※민간에서 수행하기 어려운 의료서비스 수행 ⇨서울의료원(안심병원) ▸도민이 체감할 수 있는 공공의료 기능을 위해 정부지원 확대
	김 문 권	○과학비지니스벨트 기능지구 활성화에 대하여
		▸정부의 국제과학비지니스벨트 거점지구 핵심사업 축소 반대 ▸국제과학비지니스벨트 원안 사수를 위한 제안 1)세종, 충북과 함께 협의체 구성 등으로 당초 계획 예산 확보 2)미래부 관계자와 간담회 및 도민 보고회 개최 등 공감대 결집 3)경쟁력있는 연구기획안 마련 및 지원으로 연구진 네트워크 형성
제264회	12명	12 건
제1차 본회의 (2013. 8. 27)	고 남 종	○충청권 지역 국가SOC사업 공약이행 촉구
		▸정부가 약속한 충청지역 SOC사업중 추진여부가 불투명한사업 다수 ①서해안 복선전철, 장항선 복선전철화 사업, 제2서해안 고속도로, 당진~천안간 고속도로 등 ②당진 신평~당진평택항 내항간 연육교사업 ⇒충청지역 국가 SOC사업 공약이행 촉구

구 분	발언의원	발 언 제 목 및 요 지
	유 병 국	○도시재생 활성화 및 지원에 관하여
		▸「도시재생 활성화 및 지원에 관한 특별법」 제정에 따른 충남형 도시재생사업의 모델 개발 필요 -통합적 도시재생전략 수립, 도시재생지원센터 및 관련 조례 제정, 민관협력 네트워크 구축, 구도심 재생 등
	이 도 규	○취득세 감면에 따른 지방재정 악화
		▸중앙정부의 취득세 영구인하 정책에 따른 충남도 차원의 다각적인 대책 마련 촉구
	김 득 응	○충남을 빛낸 위인의 사회문화적 위상 강화
		▸충남의 역사적 인물을 100명 내외로 발굴.선정하여 도민의 자긍심 고취하고 청백리와 충신, 독립열사들의 정신을 도민과 공유 시급 ①충남의 역사문화인물 컨텐츠개발 필요 ②KBS대전방송국 「충청의 얼」프로그램을 충남넷에 탑재 및 공유 필요 ▸청소년들의 호국보훈 의식 확립 및 나라사랑 정신 함양
	유 기 복	○무인도서의 해양쓰레기 처리 방안
		▸무인도서에서 발생하는 해양쓰레기 처리를 위한 무인도서 관리방안 필요 -충남도 관리 무인도서는 239개소로써 환경오염 방지 및 해양 생태계 파괴 방지를 위한 예산지원 등 대책 마련 필요
	이 종 화	○노인 일자리사업 무엇이 문제인가?
		▸노인일자리시장의 문제점으로 민간부문의 일자리 창출은 낮고 단순 노동 업종에 편중, 4대 보험 등 근로환경 취약함 ⇨노인일자리사업 창출 대책마련 필요 ※ 강남구청의 시장자립형 노인일자리 사업인 '실버카페 싱그로브'는 기존 노인일자리사업과 차별화되어 자립과 고용창출 효과
제2차 본회의 (2013. 9. 5)	김 지 철	○학교급식 식재료 방사능 안전 시급하다
		▸어린이집, 유치원 등의 학교급식 식재료 방사능 검사와 관리를 강화하고, 학교급식용 수산물부터 철저히 점검 필요 ▸전문가와 도민들의 의견을 수렴한 조례안 제출 계획
	김 용 필	○내포문화개발을 통한 관광산업 발전방안
		▸내포문화권 개발을 통해 충남관광산업을 발전시켜야 하나 -내포문화권 개발 사업이 차질을 빚고 있음 ▸역사적 고증 등을 통한 내포문화권 개발로 관광발전 도모
	명 성 철	○도 교육청 수의계약 제도 개선에 대하여
		▸각종 공사 및 물품 구입 시 수의계약 한도액을 법에서 정해진 대로 적용, 수의계약 활성화를 통한 지역경제 활성화 ▸전자입찰 실적을 청렴도 평가지표에 포함해 운영중인 청렴기관 인증평가제는 반드시 재고해야 함 ▸각종 공사나 물품 구매시 산하기관이나 일선 학교가 소재한 관할 시·군의 업체를 1차적으로 배려하고, 이것이 제한될 경우 도내 업체로 계약상대를 확대하는 수의계약 제도의 적극적인 도입 기대
	김 정 숙	○충남정신발양에 대한 의식 제고에 관하여
		▸효자효부 선정·치하 및 효 문화 계승 발전 노력 ▸학생 대상 선열들의 위업선양물 탐방이나 견학 등으로 호국정신 고취 ▸충남정신을 기르는 분위기 조성 및 충효정신의 중요성 인식 필요 ▸15개 시군의 충남정신 발양운동에 관심 및 예산 지원 당부

구 분	발언의원	발 언 제 목 및 요 지
	맹 정 호	○유류피해, 국회가 안되면 대통령이 나서야 한다.
		▸바다의 날 영상축사에서 대통령의 서해안유류오염사고 문제해결을 위해 노력하시겠다고 약속하심 -국회 특위기간 내에 유류피해 문제가 해결될 수 있도록 정부의 적극적인 역할 요청
	조 길 행	○녹색성장 시대 악취로 삶의 질이 떨어진다면
		▸축산폐수로 인한 악취발생이 심각함 ▸가축분뇨공공처리시설 설치 확대 및 배출시설 점검 강화
제265회	6명	8 건
제1차 본회의 (2013. 10. 7)	이 종 현	○3농혁신 추진상황(성과) ○내년도 세수감소 예상에 따른 대책
		▸3농혁신 그동안 주요성과와 향후 계획 ▸2014년도 세수감소 예상에 따른 대책
	이 기 철	○충청남도의회 전국 최저 예산액 ○도지사 시책추진 보전금 집행에 대하여
		▸의회비 전국 최저 언론보도 정정 요구 ▸도지사 시책추진보전금 시군별 공평 지원 ▸지역 소규모 현안사업 도의원 배려 ▸참전유공자의 대전보훈병원 진료 위해 차량지원(사회복지과)
	김 종 문	○대통령의 충청권 공약이행 촉구
		▸지난 제18대 대통령선거 시 새누리당에서 제시한 충청권 지역공약을 조속한 시일내 이행
제4차 본회의 (2013. 10. 17)	김 용 필	○소방대원의 복지 및 처우 개선 촉구
		▸소방공무원 사기진작을 위해 소방서장 시책추진 업무추진비 증액 필요(예산담당관) ▸예산소방서 별관 신축 등 시설보강 필요(소방본부)
	김 장 옥	○백제문화제 추진 문제점 및 축제 개선방안 마련 촉구
		▸백제문화제의 역사성과 전통성을 살리는 프로그램 확대 ▸수익형 프로그램 개발을 통한 자립형 축제로 육성 ▸의식을 간소화하여 내실있는 축제로 개선
	조 이 환	○수산물 산지 거점 유통센터 설립 관련
		▸2014년도 수산물 산지 거점 유통센터 사업공모에서 서천군 선정 노력 당부
제266회	17명	19 건
제1차 본회의 (2013. 11. 8)	김 홍 열	○친환경 농산물 소비 확대를 위한 제언(도 및 교육청 직속기관 우선 실시)
		▸도내 공공기관이(대학, 의료원 등) 친환경농산물 식자재 구입 솔선 수범 ▸친환경 농산물 소비확대에 관심을 갖고 노력해 주기를 바람
	김 득 응	○수직적 서열화로 심화된 공교육 슬럼화 해결 의지는 있는가?
		▸천안지역은 학교가 서열화 되어 있어 수능 성적이 낮으며 내신 성적이 불리하여 좋은 대학에 못 감 ▸천안 고교평준화 여론조사 실시를 알리는 가정통신문과 리플렛 발송 요구

구 분	발언의원	발 언 제 목 및 요 지
	장 기 승	○직속기관 및 사업소 직원 사기 저하 문제
		▸직속기관 및 사업소 직원 사기저하 문제 -시간외 근무수당, 이주지원비(20만원), 공무국외출장 횟수 등 본청 직원과 형평성 문제 발생
		○청양대학 평생교육원 운영관련 문제
		▸청양대학 평생교육원 운영관련 문제 -무료 진행 프로그램과 수익자부담 원칙에 따른 프로그램 구분으로 평생교육원 경쟁력 제고
	김 지 철	○충남교육청의 장애인 고용 부담금 과다납부 시정 ○공주사대부고 사설 병영캠프 참사 후속 조치 촉구
		▸적극적인 의지를 가지고 장애인 정책 추진 당부 ▸교육부, 공주대, 충남교육청의 깊은 반성 및 제대로 된 후속조치 촉구
제2차 본회의 (2013. 11. 25)	명 성 철	○특별사법 복지경찰제 도입에 대하여
		▸복지예산 지속적 증가, 불법 누수방지를 위한 복지특사경 도입 -'13년 복지예산 97조원, 감사원 적발('06~'09년) 누수예산 3천억원
	명 노 희	○자립형사립고 사회적 배려대상자 지원금 교부 관련
		▸자율형사립고의 사회적 배려대상자외에 미달 학생에 대한 예산도 교육청에서 지급하는 대통령령 개정 촉구
	서 형 달	○장항제련소 중금속 노출로 인한 주민피해 대책 마련 촉구
		▸구)장항제련소 주변 오염토지로 인한 대책마련 시급 -주민 건강 정밀조사 지속 추진 및 치료비 지원 노력 -오염토지의 조속한 매입을 위한 관계부처 협조체계 구축 -오염토지의 완벽한 정화 노력 -매입토지의 합리적인 이용계획 마련
제4차 본회의 (2013. 12. 16)	조 이 환	○간척지 임대료의 불합리한 부과요율 개선 관련
		▸보령~서천 부사간척지 행정경계 분쟁으로 임대 농민 불이익에 대한 임대료 감면 정부에 건의 요청
	박 찬 중	○공무원 선거 중립과 관련하여
		▸공무원의 선거개입 차단 노력 -각종행사에 따른 의전 규칙 제정.시행으로 선거개입 의혹 사전 차단 -시장, 군수, 의장 등 초청행사를 선거전까지 한시적으로 참석 중단 조치
	유 기 복	○내포박물관 건립 제안
		▸내포신도시 석택리 환호유적과 도청과 인접하고 있는 내포지역 문화재의 효율적인 관리.보전 위한 내포박물관 건립
	이 종 화	○타 시도에 있는 방송국 내포신도시에 조속히 완공 되길
		▸「KBS 내포방송총국」 조속설치 촉구
제5차 본회의 (2013. 12. 19)	김 득 응	○친부모에 의한 아동학대에 대하여 친권제한 청구 촉구
		▸지난 5년간 충남도의 친권행사 제한 청구 전무, 친권행사 제한 적극 요청 필요 ▸아동학대 예방 교육 철저 요망
	고 남 종	○충청권 지역 국가SOC사업예산 확보 촉구
		▸지역균형발전과 행복한 충남 복지실현을 위해 도내 SOC사업 지속 투자 필수, 충청권 SOC예산반영 홀대

구 분	발언의원	발 언 제 목 및 요 지
	김 장 옥	○학교 밖 청소년의 안정적 자립을 위한 제안
		▸최근 학교 밖 청소년이 증가되면서 가출, 일탈행동, 범죄유입 등의 심각한 사회문제가 야기됨에 따라 학교 밖 청소년에 대한 대책마련이 시급함. ▸이와 관련, 청소년들의 접근성이 뛰어난 천안역이나 천안터미널 근처에 구 교육청 건물 등을 활용 "학교 밖 청소년 지원센터"를 설치, 지원하는 방안에 대하여 제안
	김 지 철	○보육료 현실화에 대하여
		▸영유아 보육료, 표준 보육비용 단가에 턱없이 부족 -4년째 보육료 동결로 양질의 보육 및 교사 처우개선 한계
	명 성 철	○도, 교육청 소관 공공체육시설 무료개방에 대하여
		▸도내 각종 체육시설이 도민 누구나 부담 없이 자유롭고 마음껏 이용될 수 있도록 시설사용료 지자체 지원
	명 노 희	○교육감 및 교육의원 선거제도와 관련하여
		▸지방교육자치법은 지방자치법과 분리된 보통교육자치법임 ▸교육감의 비대한 권력을 통제하기 위해서는 교육의원이 꼭 있어야 한다
제267회	7명	7 건
제1차 본회의 (2014. 1. 20)	김 지 철	○장애예방 교육과 조례 제정의 필요성
		▸충청남도와 충남교육청에 장애 담당부서와 실무인력을 배치하여 주실 것을 강력히 부탁 -충남교육청은 학생들에게 정기적 장애예방 교육을 실시하여 장애인식을 개선하고 안전을 생활화 하도록 지도 -충남도는 도민을 대상으로 주민자치센터, 어르신을 위한 경로당과 노인복지관, 종합사회복지관에 예방 교육 프로그램 반영 -기업체들이 산업안전 교육과 연계하여 정기적으로 장애발생 예방과 장애인식 개선교육
	이 도 규	○서산시 운산면 한우개량사업소 이전 관련
		▸서산 한우개량소를 다른 청정지역으로 이전 당부 2015년 상반기에 대산항 국제여객터미널이 조성되면 한우개량사업소 토지를 활용하여 문화관광단지 조성
	고 남 종	○내포신도시 집단에너지 공급시설과 균형개발에 대하여
		▸생활쓰레기 처리방식을 RDF에서 폐플라스틱을 재활용 하는 방식인 RPF로 변경하는 것은 삽교·덕산 및 예산 주민들의 생존권 보장과 재산권 보존을 위해 반대
	김 정 숙	○공공부문 비정규직 고용정책 개선에 대하여
		▸노동시장에서 정규직과 비정규직 간 차별이 없는 제도적 뒷받침이 필요
	김 용 필	○(구)충남방적 부지내 기업유치를 통한 지역경제 활성화 방안과 대책
		▸충남방적 뿐만아니라 폐공장에 기업을 유치하여 지역 경제 활성화 촉진
제2차 본회의 (2014. 1. 28)	김 정 숙	○청소년 음주, 흡연 예방교육 강화에 대하여
		▸충남도는 청소년들에게 담배·술을 판매하는 업소에 대한 강력한 지도·단속을 강화 ▸충남교육청은 유관기관과의 협조 체제를 공고히 하여 가정, 교육, 사회 전반에서 청소년들이 탈선의 유혹에 빠지지 않도록 노력, 흡연·음주 예방을 위한 다양한 대체 프로그램을 개발 보급

구 분	발언의원	발 언 제 목 및 요 지
	맹 정 호	❍조류인플루엔자 방역 대책에 대하여
		▸공장식 집단사육 방식을 개체간 충분한 공간확보 유지, 사육면적 허가제, 사육개체수 조절 등 동물 복지까지 고려하는 방식 변경 ▸철새들의 이동을 철새도래지에 묶어 두어야 하는데 정부의 가축 방역 매뉴얼에는 야생조류 먹이주기 중단조치가 포함되어 가축 방역 매뉴얼 재고 필요
제268회	7명	7 건
제1차 본회의 (2014. 2. 18)	윤 미 숙	❍여성발전기금의 사업내용과 추진방식 개선에 대하여
		▸여성단체들을 통해서 공적 영역에서 담보해내지 못하는 시범적인 사업들의 재원이 됨으로써 여성의 지위가 개선, 정책 결정 과정에서 역할을 할 수 있도록 여성단체 발전의 디딤돌로 활용 ▸사회·문화적 환경의 변화를 선도하는 장기적인 안목의 지원이 뒷받침되어 일반예산 사업과 차별성을 갖는 기금사업 발굴
	이 도 규	❍교황 한국방문시 서산 해미읍성 순방 관련
		▸금년 8월 교황께서 한국을 방문하실 가능성이 높아진 만큼 서산 해미성지 방문을 위해 도 차원의 해미 성지 방문 적극 건의
제3차 본회의 (2014. 2. 27)	김 정 숙	❍스포츠마켓팅 활성화를 위한 충남도의 역할에 대하여
		▸각종 전국규모대회 및 국가대표와 국가대표 상비군의 훈련장소로 활용될 수 있도록 도 체육회와 네트워크를 유지 -천안·아산 등 서북부권은 축구·야구 등 권역별로 차별화하는 스포츠마케팅 정책수립 중·장기 비전 및 발전전략 수립
	김 홍 열	❍감세정책과 지자체 파산제에 대한 대책 촉구
		▸파산제 도입보다는 지자체 재정상황의 원인을 파악하여 국세의 지방세로의 전환과 정부의 감세정책으로 인한 손실보전금 지급확대
	이 광 열	❍경주 마우나오션리조트 참사와 관련하여, 우리 도의 다중이용시설에 대한 안전대책
		▸청소년수련시설 및 위락시설 등 다중이용시설에 대한 구조물 안전점검 및 보강 실시
	조 길 행	❍돌봄교실 확대에 따른 일선학교 부담 최소화 방안 강구
		▸돌봄교실 리모델링시 학교 관리와 보안 취약점을 최대한 고려하여 돌봄교실이 구축될 수 있도록 노력 -돌봄교실 확대에 따른 교직원의 인식 변화와 역할 분담, 적정한 보상 -저녁 급식의 경우 민간 업체를 양성하여 급식 -시·군의 경우 지역아동센터, 청소년방과후아카데미 등을 통하여 돌봄을 실시, 도와 각 시·군과의 긴밀한 협조로 돌봄교실 확대에 따른 일선학교의 부담 최소화 노력
	송 덕 빈	❍도내 노후화된 배수장의 보수·보강 시급
		▸수리 시설물 보수가 절실한 상황이지만 배수장 보수·보강이 매년 2~3개 시설물이 개·보수 대상으로 선정되고 사업기간이 3~5년으로 제때 보수·보강이 이루어지지 못하여 시설물 점검을 하여 안전 사고 사전 예방
제269회	12명	13 건
제1차 본회의 (2014. 4. 1.)	이 광 열	❍가장 기억에 남는 전국체전을 위하여
		▸T/F팀을 구성해서 국비확보 등 전국체전 성공 개최 준비 만전

구 분	발언의원	발 언 제 목 및 요 지
	김 용 필	❍천주교 성지주변 관리에 대하여
		▸교황의 방한을 통해서 많은 분들이 충남을 찾을 수 있도록 주변 성지 정비하는 등 방문준비 철저
	김 기 영	❍내포신도시 지역갈등 문제 해결대책
		▸내포신도시의 정착 초기단계의 현안에 대하여 예산군, 홍성군과 함께 빠른 해결책 마련 -시설인수에 따른 갈등문제는 법령에 얽매이기보다는 재정 및 인력지원을 위한 대책을 양 군과 함께 고민 -집단에너지 시설 설치는 주민들의 우려에 대한 친환경 신도시에 걸맞게 대책 마련
	김 석 곤	❍진산성지 구축을 위한 제안
		▸한국 최초의 천주교도 박해사건인 진산사건과 신해박해로 원인이 된 윤지충 바오로와 권상현 야고보 순교자가 탄생하고 활동했던 진산 성지의 재조명과 도차원에서 정부 예산지원 건의 등 적극적 대처
		❍교육복지예산 국가지원 절실
		▸누리과정 시행으로 소요되는 예산을 교육부가 보전해 줄 수 있도록 17개 시·도 교육청과 협업하여 강력히 요구
	이 기 철	❍내포신도시 종합병원 설립에 관하여
		▸홍성의료원을 건양대병원이나 충남대병원, 수도권 대학 병원에 위탁해서 운영하는 방안 강구
	장 기 승	❍충남과학교육원 이전 및 (가칭)아산 초등학교 설립 추진 철저
		▸부지 매입에 철저를 기하기 당부 -교육부 관계관, 심의위원들에게 충분히 설득·설명 당부
제2차 본회의 (2014. 4. 10)	조 이 환	❍부사호 담수 사용에 따른 문제점
		▸부사호 방조제 공사에 대한 준공을 매듭짓고 관리자를 보령시가 아닌 농어촌공사로 이관
	권 처 원	❍국립축산과학연구원 이전 촉구
		▸국립축산과학원 축산자원개발부를 구제역과 조류독감 등 전염성 가축질병 발생률이 적은 지역으로 신속히 이전 촉구, 천안 북부지역과 천안 도심의 연계개발을 위하여 반드시 필요
	이 도 규	❍교황 충청남도 방문 준비 관련
		▸중앙정부와 충청남도, 해당 시는 각자의 위치에서 맡은 바 임무를 충실히 수행, 명확한 역할분담을 통하여 조직적인 협력체계 구축
	명 노 희	❍학부모 및 교육관련 단체와 공직자의 선거중립과 관련하여
		▸사전 권고, 계도 등을 통해서 선거개입을 엄중히 방지
	박 찬 중	❍금산 추부깻잎 축제와 관련하여
		▸지역 깻잎산업의 지속 성장을 위해 "전국 깻잎축제"를 벌여 인삼과 약초, 깻잎이 한방도립병원으로 더불어 치료, 체험, 체류의 의료관광 특화 전략 산업으로 육성
	김 지 철	❍시간제 교사제는 질 낮은 교육을 초래한다
		▸시간선택제 교사 제도가 활성화되면 학생들은 1주일에 3일 공부하는 과목을 2명의 교사에게 배울 수도 있어 고용률은 올라가겠지만 학생들이

구 분	발언의원	발 언 제 목 및 요 지
		피해를 입을 수 밖에 없음 -교육부의 시간 선택제 교사 제도 즉각 철회 요청
제270회	2명	2 건
제1차 본회의 (2014. 6. 12)	김 용 필	❍충청남도의 관피아의 문제점에 대하여
		▸도민을 위해서 국민들이 우려하는 '관피아'의 모습을 꼭 끊어주시기를 도청과 교육청에 호소
제2차 본회의 (2014. 6. 19)	이 광 열	❍충남 미래비전에 대하여
		▸이념논쟁보다 지방분권과 균형발전이 이루어질 수 있도록 협력

5. 도정 및 교육행정질문

본회의는 회기 중에 기간을 정하여 도정 및 교육행정에 관한 사항의 전반 또는 특정분야를 대상으로 질문할 수 있다. 이는 질문의원의 신청에 따라 일괄질문·일괄답변 방식 또는 일문·일답방식으로 할 수 있다.

도정질문을 하고자 하는 의원은 미리 질문요지와 소요 시간을 기재한 질문요지서를 도정질문 첫날 3일전까지 의장에게 제출해야 하며, 의장은 질문일 2일 전까지 도지사 또는 교육감에게 도달되도록 송부해야 한다.

[관련법규 : 충청남도의회 기본조례 제44조]

<처 리 절 차>

도정질문 안내

· 제oo회 「도정 및 교육행정」질문 운영계획을 모든 의원들에게前회기중 의정 결재 후 안내(공문발송)

도정질문 요지서 접수

· 도정질문 요지서 접수(질문일 3일 전까지)
· 의원별 요지서 작성

⇩

집행기관에 질문요지 방송

· 질문일 2일 전까지 집행기관에 도달되도록 공문으로 발송

⇩

질문·답변내용 사후관리

· 도정질문이 끝난후
  - 도정질문 관련 도의회 약속사항 및 추진상황 보고(집행부)

가. 질문현황 :15회 / 28일 / 183명 / 586건

질 문 시 기				질 문 의 원
2010년 하반기	**2회 4일 29명 93건**			
제237회 (정례회)	20명 (69건)	제2차	'10.09.02	이광열, 유환준, 임춘근, 이종현, 김지철 명성철, 맹정호, 박찬중
		제3차	'10.09.03	김홍열, 유병돈, 송덕빈, 유익환, 유병국, 박상무, 김종문, 이기철, 조남권, 고남종, 김용필, 이은철
제239회 (정례회)	9명 (24건)	제2차	'10.11.29	맹정호, 서형달, 송덕빈, 김지철
		제3차	'10.11.30	유병국, 유병돈, 김용필, 고남종, 조이환
2011년	**4회 8일 52명 191건**			
제241회 (임시회)	17명 (73건)	제2차	'11.03.08	이광열, 김기영, 서형달, 김홍열, 윤미숙, 박상무, 김석곤, 유병국, 임춘근
		제3차	'11.03.09	조길행, 김지철, 유병돈, 송덕빈, 김용필, 조남권, 이기철, 김정숙
제244회 (정례회)	12명 (48건)	제2차	'11.06.23	박상무, 유병돈, 김지철, 윤석우, 박영송, 조이환
		제3차	'11.06.24	명노희, 유병국, 이종현, 김용필, 이준우, 임춘근
제246회 (임시회)	12명 (38건)	제2차	'11.10.11	김지철, 유병돈, 송덕빈, 윤석우, 윤미숙, 김홍열
		제3차	'11.10.12	권처원, 강철민, 임춘근, 조치연, 김용필, 조이환
제247회 (정례회)	11명 (32건)	제2차	'11.12.01	서형달, 유병돈, 박찬중, 김장옥, 이은철, 장기승
		제3차	'11.12.02	임춘근, 이기철, 김지철, 유기복, 김종문
2012년	**4회 8일 52명 145건**			
제249회 (임시회)	13명 (46건)	제2차	'12.03.07	송덕빈, 유병돈, 이은철, 조남권, 조길행 임춘근, 윤미숙
		제3차	'12.03.08	권처원, 김기영, 이기철, 김득응, 김용필, 맹정호
제253회 (정례회)	16명 (48건)	제2차	'12.06.25	김정숙, 유병돈, 조남권, 명성철, 조이환, 송덕빈, 이기철, 유병국
		제3차	'12.06.26	윤석우, 김홍열, 김지철, 서형달, 이종현, 명노희, 김장옥, 임춘근
제257회 (임시회)	14명 (41건)	제2차	'12.10.09	강철민, 이종화, 장기승, 이도규, 이은철, 조남권, 이종현
		제3차	'12.10.10	맹정호, 유병돈, 유기복, 김지철, 송덕빈, 조이환, 임춘근
제258회 (정례회)	9명 (10건)	제2차	'12.11.26	맹정호, 유병돈, 김석곤, 조이환, 김종문, 이종화
		제3차	'12.11.27	김정숙, 김지철, 김득응
2013년	**4회 7일 43명 137건**			
제260회 (임시회)	11명 (23건)	제2차	'13.03.05	송덕빈, 유병돈, 김홍장, 이기철, 조남권, 맹정호
		제3차	'13.03.08	서형달, 명성철, 고남종, 윤미숙, 이종화
제263회 (정례회)	11명 (37건)	제2차	'13.06.25	김종문, 장기승, 김홍열, 박찬중, 조이환,, 김석곤,

질 문 시 기				질 문 의 원
		제3차	'13.06.26	유병돈, 이기철, 김정숙, 김지철, 김득응
제265회 (임시회)	14명 (51건)	제2차	'13.10.14	장기승, 유병돈, 김득응, 이은철, 윤미숙, 이종현, 고남종, 송덕빈
		제3차	'13.10.15	유병국, 김종문, 이진환, 이종화, 유익환, 박찬중
제266회 (정례회)	7명 (26건)	제3차	'13.11.28	조치연, 유병돈, 이기철, 맹정호, 윤석우, 김장옥, 이도규
2014년 상반기	**1회 1일 7명 20건**			
제268회 (임시회)	7명 (20건)	제2차	'14.02.19	조이환, 유병국, 김홍열, 김득응, 이종화, 이기철, 김지철

나. 도정·교육행정 질문 및 답변

의 원 명	질문일자	질 문 및 답 변
이광열	제237회 제2차 본회의 (2010.09.02)	**【도정에 관하여】** **○ 아산만권 사업추진의 지연으로 고통을 겪고 있는 탕정면 주민들에 대한 피해 보상 대책 및 대응 방안?** ⇨ 이 문제에 대해서 공익적인 국가의 도시기반과 산업기반을 조성하기 위해서 개발행위 제한을 했을 때는 거기에 대한 적절한 재산상의 보장 그리고 또한 신속한 공사가 이루어져야 된다는데 의원님의 말씀에 100% 동의함. 현재로서는 이 사업의 예산규모와 사업의 크기로 봤을 때 우선은 국가사업으로, LH사업으로 이 사업이 차질 없이 진행되도록 노력해야 되는 것이 유일한 길인 것 같으니, LH공사가 이미 책임진 것 끝까지 할 수 있도록 그렇게 노력하겠다는 말씀으로 제 답을 올리겠음. **○ 정부가 주관하는 사업의 지연이나 시행착오로 주민들이 고통을 겪는 일들을 방지하지 위한 장치 마련?** ⇨ 관련 중앙부처와 계속적인 협의를 통해 추진 노력
유환준	제237회 제2차 본회의 (2010.09.02)	**【도정에 관하여】** **○ 수도권 전철, 조치원.청주공항 연결사업 관련?** ⇨ 2011년 국가철도망 구축계획에 포함될 수 있도록 노력 **○ 세종시 건설의 차질없는 추진 촉구?** ⇨ 세종시가 또 다시 장애를 맞아서 도민들의 좌절과 슬픔으로 이어지지 않도록 도지사가 각별히 챙겨라 그런 지적 말씀으로 명심하도록 하겠음.
임춘근	제237회 제2차 본회의 (2010.09.02)	**【도정에 관하여】** **○ 친환경무상급식 실시의 재원 마련 관련하여?** ⇨ 의회에서 추후에라도 이 주제와 이 사업에 대해서 의원님들께서 좋은 대안들을 마련해 주십사 그러면 도 집행부도 이러한 사업취지에 맞추어서 열심히 의회의 추진방안과 추진내용에 대해서 힘을 함께 모아 나가겠다는 말씀 올리겠음. **【교육행정에 관하여】** **○ 충남교육청 교육비리 감사사례 관련하여?** ⇨ 비리발생 개연성이 높은 취약업무 분야 상시감사 제도를 강화

의 원 명	질문일자	질 문 및 답 변
		○ **감사담당관 외부공모제 실시 및 감사조정위원회 설치 관련?** ⇨ 위원회 설치보다는 현행 충남교육 명예감사관제와 감사처분심의회 등을 최대한 활용
이종현	제237회 제2차 본회의 (2010.09.02)	**【도정에 관하여】** ○ **슬레이트 지붕 철거 지원 조례제정』의 필요성 견해?** ⇨ 석면협회나 관련단체들과 간담회를 잡아놓고 의견들을 청취 노력 ○ **도 우수한 농특산물 인증과 함께 브랜드의 체계적인 관리대안?** ⇨ 단기간에 쌀 가공업체에 대한 지원정책을 통해서 가공용 쌀 소비를 증대시킨다거나 기타의 쌀 소비증대 운동을 가지고는 이 창고에 비축돼 있는 쌀에 대해서 효과적인 대책이 될 수가 없음. 그래서 정부차원에서라도 이 문제에 대해서 ODA국가 즉 대외원조를 하는 선진국가의 회원국으로서 대한민국이 이 쌀을 대외원조용으로 적극적으로 써야 된다 그렇게 소견을 갖고 중앙정부에도 말씀을 누차 드리고 있다는 그 사항을 우리 의원님들께 보고 올리겠음. ○ **농업재해에 대비한 『농업재해대책기금』의 신설에 대하여?** ⇨ 중앙복구지원제도와도 중복하여 신설 어려움 ○ **도의 열악한 여성 보호시설의 증설과 지원에 관련?** ⇨ 앞으로 여성폭력 관련 시설이 원활히 운영될 수 있도록 재정이 열악한 지방비 지원 시설의 국비 지원 확대를 중앙부처에 건의하고, 지방비 상환 지원 방안을 강화하는 등 피해여성 보호에 최선을 다 하겠다는 말씀을 드리겠음.
김지철	제237회 제2차 본회의 (2010.09.02)	**【도정에 관하여】** ○ **초등학교 학습 준비물 지원의 구체적 계획?** ⇨ 가르치는 선생님도 행복하고 배우는 학생들도 행복하고 학교에 아이를 보낸 부모님도 행복한, 행복한 학교를 만들어보자는 김종성 교육감님의 교육철학하고도 같이 맞아떨어지는 일이어서 도 집행부와 교육청이 혁신형 행복학교의 구체적인 추진계획에 대해서 논의를 진행하고 있음. **【교육행정에 관하여】** ○ **교과교사인 진로상담교사와 비교과교사인 전문상담교사의 명칭을 통일하고 똑같은 대우할 의향이 있는지?** ⇨ 양자의 경우를 구체적 비교 검토하여 고려 ○ **천안지역 고교 평준화와 관련한 로드맵?** ⇨ 민관이 참여하는 협의체인 T/F팀을 구성하여 다양한 의견을 수렴하고 다음 단계 착수
명성철	제237회 제2차 본회의 (2010.09.02)	**【도정에 관하여】** ○ **도의 우수한 인재들에 대한 유입정책 및 향후 추진계획?** ⇨ 각종 도정의 우수 시책 홍보와 보다 나은 삶의 질 제고 노력 ○ **도의원들의 질문 등의 발언에 대한 도정에의 반영수준?** ⇨ 앞만족할 수 있는 수준이 달성 될 수 있도록 노력 ○ **행복도시건설사업, 4대강 살리기 사업에 대한 도의 득실과 도의 경영사업은 무엇이며 추진 성과는?** ⇨ 현재까지 정확한 득실의 평가는 어려우나 향후 가시적 성과가 나도록 최선의 노력 경주 ○ **2010년 추곡수매 물량과 수매 가격?** ⇨ 중앙정부의 정책에 따라 도내 균형에 맞게 추진할 계획
명성철	제237회 제2차 본회의	○ **농수산물 경쟁력 강화를 위한 새로운 대안은 무엇인지?** ⇨ 충남의 농산물을 대표할 수 있는 브랜드 방안 강구 중

의 원 명	질문일자	질 문 및 답 변
	(2010.09.02)	○ **관광산업을 위한 해안선 개발, 광역도로망 구축에 대한 대안?** ⇨ 지역국회의원과 중앙정부와 협의 하여 구축 할 계획임 ○ **시.군에 교부한 보조사업의 사후관리 부실한데 따른 예산낭비 예방을 위한 방지대책?** ⇨ 앞으로 예산낭비 방지를 위한 관련자들 교육 실시 ○ **89개의 위원회가 있음에도 17개의 위원회를 추가로 만드는 사유** ⇨ 상위법에 근거하여 설치하는 위원회 신설? ○ **광산 근로자들의 주거환경 개선을 위해 도유재산내에 거주하는 광산 근로자들에게 도유재산 매각 용의 여부?** ⇨ 개별법의 건폐율에 저촉이 되어 매각이 곤란한 지역에 대해서는 해당 시·군과 협력해서 그 지역의 용도 지구변경을 통해 건폐율을 조절을 한다면 매각방법도 가능하다는 보고를 받았으니, 이런 방법으로 의원님께서 걱정해 주신 이 광산근로자들의 도유재산 매각 사업이 원래의 원 취지대로 진행될 수 있도록 도지사가 열심히 한 번 챙겨 보겠다고 그렇게 말씀 올리겠음. ○ **지방공기업 운영 활성화 방안 및 계획?** ⇨ 4대의료원의 경영평가 실시를 통한 활성화 방안 재 검토 **【교육행정에 관하여】** ○ **충청남도 교육발전 지원단 구성 및 운영 현황과 학력평가 결과 전국 순위와 성적 제고 방안?** ⇨ 각 지역별로 학부모, 교육전문가, 지역사회 인사 등으로 지역교육발전지원단 구성을 검토와 충남학력 뉴 프로젝트 지속 추진
맹정호	제237회 제2차 본회의 (2010.09.02)	**【도정에 관하여】** ○ **도민과의 소통을 위한 시스템 구축 방향?** ⇨ 변화의 가장 큰 의미를 소통이라고 보고 그리고 또 한편으로는 갑과 을의 관계가 아니라, 그리고 링컨이 말했던 for the people이 아니라 by the people 바로 주권자에 의한 정부, 주권자에 의한 행정, 공무원과 소수의 지도자들이 어떻게 하면 도민들과 주권자들에게 잘해 드릴까의 문제가 아니라 실질적으로 그 주권자들께서 어떻게 하면 행정과 정치의 주인이 되게 할 것인가의 문제, 이 관점으로 저희들 세대는 한걸음 더 업그레이드 시켜보겠음. ○ **조직개편 방향·원칙 ?** ⇨ 민선 5기 조직 재설계는 도민에게 약속한 공약사항을 도정을 효율적으로 실천할 수 있는 토대 마련
박찬중	제237회 제2차 본회의 (2010.09.02)	**【도정에 관하여】** ○ **4대강(금강)사업 관련 해당지역 주민들의 찬반에 대한 지사님의 견해?** ⇨ 대화와 타협의 과정을 풀어나가기 위해서 재검토특별위원회라고 하는 제도를 둬서 의견들을 수렴하도록 했고, 7개 시·군의 주민들도 여기에 참석할 수 있도록 그렇게 구성되었다고 저는 알고 있으며, 부족한 점이 있다면 의원님께서 지적하셨던 반대의 목소리, 도지사와 다른 의견의 목소리도 적극적으로 수용할 수 있도록 더 노력하겠음. **【교육행정에 관하여】** ○ **무상급식 추진을 위한 예산확보에 대한 교육감님의 복안?** ⇨ 도청 및 기초자치단체와 긴밀히 협의하고 정부에도 재정지원을 적극 요청
김홍열	제237회 제3차 본회의 (2010.09.03)	**【도정에 관하여】** ○ **청양지역에 도교육청과 충남경찰청의 이전 관련?** ⇨ 200만 도민을 대표하여 16개 시·군이 기 합의한 사항으로 불가능 ○ **예산문제로 인한 내포신도시의 규모 축소와 관련?** - 추가적인 국비확보를 위한 전방위적 노력 경주

의 원 명	질문일자	질 문 및 답 변
유병돈	제237회 제3차 본회의 (2010.09.03)	**【도정에 관하여】** **○ 문화유적 보존 정비사업과 관련하여 백제의 고도 공주, 부여지역의 문화유산 복원계획에 대한 대책?** ⇨ 1988년도부터 시작된 백제문화권 유적정비 사업은 2012년까지 4차 계획을 추진 중에 있으며 2010년 현재까지 공주·부여·논산 등 3개 시·군의 17개 유적을 대상으로 토지매입, 발굴조사, 유적정비 사업으로 1,353억원이 투자되었음.
유병돈	제237회 제3차 본회의 (2010.09.03)	이 사업은 문화재청에서 주관하는 사업으로 앞으로 지속적으로 추진할 예정으로 있다는 말씀을 드리며 앞으로 더 많은 예산을 확보하여 가시적인 성과를 보여줄 수 있도록 노력해 나가겠음. 정림사지 복원사업은 총 사업비 350억원을 투자하는 사업으로 2007년부터 2012년까지 1차로 130억원을 투자하여 중문·금당·회랑 등 가람의 주요건물을 복원하고 있으며 현재까지 3차에 걸친 발굴조사가 진행 중에 있음. 금년에는 동·서 회랑에 대한 기단복원 공사를 추진 중에 있으며, 앞으로 전체적인 복원사업이 조속히 이루어질 수 있도록 소요 사업비를 확보하는 등 정상적으로 추진될 수 있도록 노력하겠음. **○ 백제문화를 세계 문화유산 등재를 위한 道의 대책?** ⇨ 문화재청 방문 등 관련단체 협의 등 전방위적 노력 강구
송덕빈	제237회 제3차 본회의 (2010.09.03)	**【도정에 관하여】** **○ 저출산 장려대책 관련?** ⇨ 다자녀 가구에 대해서는 국세나 지방세에서 여러 가지 혜택 강구 **○ 공로연수제 폐지와 관련?** ⇨ 공로연수가 쉬면서 보수를 받기 때문에 노동의 원칙에 어긋난다는 지적에 저희도 동감을 하고 있습니다만, 공직생활동안 지역과 국가발전에 헌신하고 기여한 공로를 치하하고, 고령화 시대에 퇴임 후 사회적응을 위한 준비기간을 통해서 또 다른 방식으로 사회에 봉사할 수 있도록 의원님께서도 긍정적으로 이해해 주셨으면 고맙겠음. 다만 실효성 있는 사회적응 프로그램 강화 등 생산적인 방향으로 공로연수 제도가 추진될 수 있도록 다각적인 노력을 기울여 나가도록 하겠음. **○ 고질적인 지방세 체납문제 해결 관련?** ⇨ 일제정리기간 및 고액 상습체납자 징수관리 책임제 등을 통하여 적극 징수 **【교육행정에 관하여】** **○ 교원능력평가와 관련하여 현재 시행중인 학부모 만족도조사를 전면 재검토할 의사?** ⇨ 교원능력개발평가는 시대적인 흐름이라고 생각을 하고 있으며, 올해 처음 실시된 교원능력개발평가에 대해서는 방법상에서 여러 가지 문제점이 나타나서 지금 개선 방법을 모색하고 있음. 특히 의원님께서 지적하여 주신 대로 학부모 만족도 조사에 대해서는 전면 재검토하고자 생각하고 있고, 또한 교육과학기술부에서도 전국단위 권역별 의견 수렴회를 현재 이 부분에 대해서 개최하고 있으며, 특히 학부모 만족도 조사에 대해서는 정책 토론회와 학부모 정책 모니터링을 실시하고 전국단위 공동연구단을 구성해서 평가모형 및 매뉴얼 등 전반적인 개선방안을 모색하고 있음. 앞으로 교원능력개발평가는 원 취지대로 교사의 전문성 신장을 위한 방법으로 나갈 것이라고 생각을 하고 있음.

의 원 명	질문일자	질 문 및 답 변
		○ **추락한 교권에 대하여?** ⇨ 유관기관 간 협력 체제를 구축해서 피해최소화 구축
유익환	제237회 제3차 본회의 (2010.09.03)	**【도정에 관하여】** ○ **서해안 유류피해 보상받지 못한 자에 대한 대책 및 서해안 유류사고에 대한 삼성중공업의 사회적 책임?** ⇨ 체계적인 보상계획 수립과 지역 국회의원을 통한 정부 차원의 대응요구
유병국	제237회 제3차 본회의 (2010.09.03)	**【도정에 관하여】** ○ **투자유치에 관한 향후 계획과 방안?** ⇨ 지난 4년간 우리 도가 유치한 외자유치 규모는 총 39건에 53억 7,500만불로서 지금까지 투자 금액은 26건에 27억 7,900만불로 52%의 실적을 보이고 있고, MOU체결 후 투자를 포기한 기업은 러시아의 타가즈코리아 등 3개 업체로 투자 포기 규모는 6억 9,000만불임. 실제 MOU체결 이후 공장신축 등 정상 영업까지는 최소한 2~3년이 소요됨을 고려할 때 실제 투자가 이루어질 수 있도록 하기 위해서는 상당기간 MOU체결 기업에 대한 관리가 필요하다고 생각을 하고 있으며, 따라서 서 우리 도에서는 투자유치율 제고를 위해 업체별 프로젝트 매니저 지정, 업체별 관리카드 작성 및 맞춤형 사후관리 등에 최선을 다하고 있다는 점을 말씀드리겠음.
유병국	제237회 제3차 본회의 (2010.09.03)	또한 중도에 사업을 포기할 경우 인센티브로 제공된 인프라 지원비용, 감면임대료 등 회수의 문제점이 발생하게 되나 이 경우 해당기업에 대한 자산압류 처분 등을 통해 손해를 보상 받을 수 있도록 할 예정으로 있음. ○ **도청신도시 내 도지사 관사 확보 문제** ⇨ 민선 5기 출범을 앞두고 관사에 대해서 부정적 여론이 일부가 있어가지고 관사 신축에 대한 재검토를 하고 있으며, 재검토 방향은 1안으로는 도지사 관사는 검소하게 신축을 하되 대지는 한 450평 정도에 건평 100평 정도로 하고, 양 부지사 관사는 아파트를 각 35평 정도 확보하는 방안을 1안으로 하고, 2안으로는 도지사 관사는 아파트 한 50평 정도, 양 부지사 관사는 각 35평 아파트를 확보하는 방안에 대해서 지금 현재 여론수렴 중에 있음. 참고로 일부 여론수렴 결과를 보고 드리면 공무원 310명을 조사한 결과 223명인 72%가 1안에 동의하고 있고, 언론인들도 대다수가 1안을 선호하고 있음. 다음은 9월 1일 도청 공관 효율적 활용방안에 대한 간담회에 참석한 열여덟 분 위원 중에서 여덟 분이 의견을 개진해 주셨는데 네 분은 1안을 동의해 주셨고, 네 분은 2안에 동의하고 있어서 관사 신축은 합리적인 여론 추이에 따라서 검소하고 예산투자를 최소화 하는 방향으로 결정해 나갈 계획이라는 말씀을 올림. ○ **사회복지공제회의 설립의지와 설립 가능성은?** ⇨ 전문기관의 의견을 수렴하여 설립될 수 있도록 노력 ○ **친환경 무상급식의 체계적이고 실행 가능한 로드맵은?** ⇨ 각계 의견수렴과 재정여건과 공감대 형성 후 실시 **【교육행정에 관하여】** **○다 문화가족 학생에 대한 교육지원 대책(서면답변)**
박상무	제237회 제3차 본회의 (2010.09.03)	**【도정에 관하여】** ○ **충남 쌀에 대한 현황 및 대책에 대하여?** ⇨ RPC통합과 연계 및 시군별로 공동브랜드를 중심으로 통합

의 원 명	질문일자	질 문 및 답 변
		○ **서산 해미 20전투비행단 소음 피해?** ⇨ 도의회 및 시도지사 협의회 등을 통해 특별법 제정 건의 ○ **가로림만 조력발전소에 대한 도의 입장?** ⇨ 찬반 논쟁에 앞서 건설에 따른 환경문제에 대한 과학적, 객관적 자료에 의한 대책 마련 ○ **각 시군별 마을회관과 경로당의 통합관련?** ⇨ 노인회, 주민대표, 시군의견 수렴 등을 통한 노력 강구
김종문	제237회 제3차 본회의 (2010.09.03)	**【도정에 관하여】** ○ **충남 도민 프로축구단 창단과 관련하여?** ⇨ 도의 재정형편을 고려할 때 운영비 프로축구 창단은 현실적 불가능 도비 또는 기업후원금 및 도민주에 의존하는 구단 운영방식을 탈피하고 자생력 있는 구단 운영방안을 찾고자 다양한 방법 등을 심도 있게 검토해 나가고 있으며, 예를 들면 스포츠 마케팅과 문화관광 사업을 연계하여 수익사업을 통한 이익금을 구단 운영비에 활용할 수 있는 방안을 모색 중에 있으며, 학계 및 전문가들의 도움을 얻어 실리적이고 구체적인 실현방안이 도출되면 토론회와 공청회 등을 통해 각계각층의 의견수렴과 함께 도민의 의견을 최대한 반영해 나갈 것임. ○ **농촌지역 선진화 특구 지정에 대하여?** ⇨ 관련규정과 지역자치단체와 심도있는 협의 필요
이기철	제237회 제3차 본회의 (2010.09.03)	**【도정에 관하여】** ○ **LH공사 전국 사업장중 아산 신도시 탕정지구 제2단계 사업 포기에 관련하여?** ⇨ 국회 및 정부의 예산지원책을 함께 마련해서 차질없이 진행될 수 있도록 노력 ○ **황해경제 자유구역에 관련하여?** ⇨ 인주지구 개발사업이 당초 계획대로 추진되어질 수 있도록 관련 기관과 함께 LH공사에 사업추진 로드맵 이양 상태를 파악해 나가고, 지난 9월 1일 위기관리대책 회의, 기획재정부 장관이 위원장으로 되어져 있는 회의에서 경제자유구역 활성화 방안이 일부 보완되어져 있음. 내용을 보면 토지이용계획의 변경 내지는 차별화 된 투자유치 전략, 또 정부에서 기반시설 사업비를 지원하는 내용들이 개선 사항으로 마련되어져 있으며, 앞으로 황해경제자유구역청과 함께 경제자유구역 활성화 방안이 우리 도 경제자유구역에도 적용이 되어질 수 있도록 노력해 나가겠다는 말씀을 드리면서, 현재 시점에서는 인주지구에 대한 추진상황은 계획대로 진행되고 있다는 말씀으로 답변을 갈음하겠음.
이기철	제237회 제3차 본회의 (2010.09.03)	○ **시.군별 보건지소 물리치료실 설치 운영에 대하여?** ⇨ 농어촌 인구 고령화 등 현상이 심화되고 신경통, 관절염 등 노인성 만성퇴행성 질환자가 지속 증대함에 따라 의원님께서 지적하신 바와 같이 농어촌지역 주민들의 건강보호를 위해 보건지소의 물리치료실 설치 운영이 필요하다고 생각하고 있음. 먼저 우리 도내 보건기관의 물리치료실 운영상황을 말씀드리면 16개 보건소 시·군 모두 물리치료실을 설치 운영하고 있으며, 2009년까지 보건지소에서 8개소가 설치 운영 중에 있으며, 금년에는 그간 운영 중인 8개 보건지소 이외에 13개 보건지소를 추가 운영토록 시·군에 물리치료 장비구입비 4억 8,100만원을 지원한 바 있음. 앞으로 도에서는 2014년까지 연차적으로 20개소의 보건지소 신축사업에 120억원을 투자하여 지속적으로 추진해 나갈 계획으로 있으며, 보건지소의 물리치료실 운영도 함께 연차적으로 확대 지원해 나갈 계획으로 있음. **【교육행정에 관하여】** ○ **다문화 가정 자녀 지원에 관련(서면답변)** ○ **통일교육 강화에 대하여?**

의 원 명	질문일자	질 문 및 답 변
		⇨ 통일에 대비해서 북한의 실상을 바로 알고 또 교육하고, 안보가 얼마나 중요한지 제대로 된 통일교육이 필요하다고 말씀하신 의원님의 의견에 전적으로 공감하며, 우리 청소년들에게 통일교육은 마땅히 강화되어야 한다고 생각하고 있음. 교육청에서는 바른 품성 5운동으로 나라사랑하기를 실시하고 있으며, 각종 체험학습을 통한 나라사랑하는 마음을 고취시키고, 각종 통일 관련 대회를 통한 평화통일의 필요성 안보의 중요성을 지도하고 있으며, 교사들의 전문성을 제고하기 위해서 연수도 강화하고 있음.
조남권	제237회 제3차 본회의 (2010.09.03)	**【교육행정에 관하여】** **○ 비교과 교사의 성과급관리 기준의 타당성 문제?** ⇨ 성과상여금 지급은 단위학교별로 의견수렴 과정을 거쳐 성과급심사위원회를 구성하고 공정한 성과급 지급 기준을 마련하여 지급토록 하고 있는데, 단위학교별로 성과급 지급 기준을 마련함에 있어서 살펴본 결과 주당 수업시수가 가장 높게 반영되기에 의원님께서 걱정하시는 바와 같이 수업시수가 적은 보건·영양·사서·상담교사가 상대적으로 불이익을 당할 수 있음. 그리하여 성과급 지급 기준 마련 시 수업시수는 적지만 열심히 노력하는 비교과 교사들을 배려할 수 있도록 지속적으로 지도해 나가겠고, 아울러 비교과 교사들의 성과상여금 차별지급에 대한 진정이 2009년 국가인권위에 접수되어 조사된 바, 우리교육청의 성과급지급 지침은 '차별적 요소 없다'고 기각된 사실이 있음을 참고로 말씀드림. 향후 도교육청에서는 모든 교원의 교육활동과 실적에 대해서 객관적이고 타당한 평가가 이뤄져 성과상여금이 공정하게 지급될 수 있도록 최선의 노력을 다하겠음. **○ 초등보건교사의 교육전문직 배치에 관하여?** ⇨ 우선 순위 및 타당성을 고려해서 배치계획
고남종	제237회 제3차 본회의 (2010.09.03)	**【도정에 관하여】** **○ 내포문화권」개발사업과 관련하여?** ⇨ 국토해양부로부터 개발계획 변경을 득한 후 사업을 내실있게 추진하겠음 조직개편은 9월 중에 시안을 만들어서 10월 중에 여러 군데 의견을 들어서 금년 말까지 확정지을 계획이며, 내포문화권 개발사업은 종합계획을 수립해서 현재 건설교통국 건설정책과 지역계획계에서 추진하고 있습니다마는, 앞으로 업무량을 분석해서 필요하다면 이번 조직개편에 기능이 확대될 수 있도록 적극적으로 검토해 나가도록 하겠음.
김용필	제237회 제3차 본회의 (2010.09.03)	**【도정에 관하여】** **○ 친환경 농산물 무상급식에 대한 충청남도의 관심은** ⇨ 우리 도의 친환경 농산물 생산량은 전체 농산물 대비 8.5%로 전국 평균 12.2%, 전남 33%에 비하여 적은 수준임. 저농약 인증을 제외한 유기 무농약 농산물은 2.1%이며, 친환경 농업은 농업환경 보존과 농업인의 안정적 소득보장 등을 위하여 꼭 필요한 사안이라고 생각을 하고 있고, 따라서 우리 도에서는 친환경 농업의 체계적 육성을 위하여 충남발전연구원, 학계, 전문가 등이 함께 대책을 마련 중에 있음.
김용필	제237회 제3차 본회의 (2010.09.03)	인증농가와 계약재배 방안에 대해서는 학교급식에 친환경 농산물을 안정적으로 공급하기 위하여 우선 쌀 등 생산기반이 확충된 품목부터 계약재배를 추진하고 공급기반이 취약한 품목에 대해서는 유기농 생산단지를 연차적으로 조성하여 학교급식에 연중 안정적으로 공급될 수 있도록 생산시스템 등을 구축해 나갈 계획으로 있으며, 친환경 농산물 생산 및 판로확보를 위한 전문조합 활용대책으로는 우리 도는 친환경 농산물 생산유통 전문조직으로 충남 우리쌀조합, 홍성 풀무생협, 아산 푸른들 영농조합이 있으며 향후 검토 중인 권역별 학교급식센터 설립 등 이러한 친환경 조직과 연계하여 추진해 나가도록 하겠음.

의 원 명	질문일자	질 문 및 답 변
		○ **구 충남방적 부지 예산도시 개발에 대한 충남도의 대책?** - 주변 개발상황 등을 종합적으로 검토하여 활용방안 강구
이은철	제237회 제3차 본회의 (2010.09.03)	**【교육행정에 관하여】** ○ **충남교육청의 조직 개편(2010. 9. 1)과 관련하여?** ⇨ 조직개편에 따른 장·단점을 평가·분석해서 문제점을 보완하고 부여교육청 기능개편 시범운영 결과를 반영해서 조직개편이 학교현장과 교육수요자에게 실질적으로 도움이 되도록 추진할 계획임. ○ **충남교육청 교직원의 전문직(연구사 장학사) 임용과 사무관 승진과 관련하여?** ⇨ 공직자나 누구나 공감할 수 있는 능력과 실적을 바탕으로 유능한 직원이 승진하는 공직 조성
맹정호	제239회 제2차 본회의 (2010.11.29)	**【교육행정에 관하여】** ○ **대산석유화학공단 관련 지역발전 인센티브제를 중앙정부에 건의하고 촉구할 의향이 있는지?** ⇨ 지방재정의 이 불균형 문제에 대해서 저는 분권의 시대로 이제 가야 된다고 생각을 하며, 그런 점에서 중앙정부에게 예쁘게 보이고 줄서는 사람에게 예산이 내려가는 방법이 아니라 또 그 누가 보더라도 도저히 그 공식을 알아낼 길이 없는 행안부의 지방교부세에 대한 교부세 공식이 아니라 실질적으로 지역의 살림과 발전의 계획을 지방자치가 주도적으로 짤 수 있도록 재정과 권한이 가야 한다고 생각함. **【교육행정에 관하여】** ○ **친환경무상급식 관련 교육청의 입장?** ⇨ 무상급식을 하는 취지는 좋은데 단계적으로 예산을 확보해 가면서 단계적으로 해야 된다는 생각을 가지고 있고 또 거기에 대해서는 변함이 없음. 잘 아시다시피 우리 교육청의 예산은 어떤 일정한 세수가 없어, 도청과 저희 교육청 재원분담에 대해서 조속한 시일 내에 합의 도출 유도
서형달	제239회 제2차 본회의 (2010.11.29)	**【도정에 관하여】** ○ **각종 축제의 효율적인 운용문제에 대하여?** ⇨ 지난해 지역축제평가를 통해서 평가 등급이 낮은 축제에 대해서는 자체 개선하거나 통폐합하도록 시·군에 권고하기도 한 바 있음. 앞으로 도에서 지역축제를 지원하는 것은 평가와 심의제도를 적극 활용해서 하고자 하며, 따라서 중앙에서 공모를 통하여 지원하는 축제와 도의 축제육성위원회의 공모와 심의를 통해서 지원하는 축제 이외에는 도비를 지원하지 않을 그런 생각을 가지고 있음. 의원님께서 제시하신 개선 대안을 참고해서 축제육성위원회에서 충분한 심의와 대안 마련을 통해서 지역축제의 경쟁력 제고에 노력하겠다는 말씀을 드리고, 아울러 시·군과도 긴밀한 협력을 통해서 지역주민의 자발적인 참여 속에서 알뜰한 축제가 될 수 있도록 노력을 하겠다는 말씀으로 답변을 대신 하겠음. ○ **각종 인재와 예방대책 수립의 미흡에 대하여?** ⇨ 서산시 음암면 시사프로그램 고발편은 산지관리법 제14조 규정에 의한 산지전용 허가를 취득하지 않고 임야에 도로를 개설하고 포장을 했다가 원상복구 명령을 한 사례로 이는 불합리한 규정에 의하여 사유재산이 침해를 받은 경우라기보다는 담당자의 업무소홀이나 태만에 따라 발생된 사안으로 보여 지는데, 앞으로 이러한 사항이 재발하지 않도록 공무원교육원에 관련 교육과정을 개설 하는 등 공무원의 업무연찬이 강화되도록 조치를 해 나가겠음. 또한, 도에서는 불합리한 규정 때문에 도민들이 피해를 보는 사례가 발생하지 않도록 서민생활 및 기업운영에 불편을 초래하는 규제를 적극 발굴하여 매년 상·하반기에 정부부처에 법령개정 건의를 해 오고 있습니다.

의 원 명	질문일자	질 문 및 답 변
		○ **공직자들의 대국민 근무 자세의 일대쇄신 촉구에 대한 지사님의 견해?** ⇨ 공직자의 열기를 어떻게 하면 존중하고 고무시켜 줄 것 이냐 하는 것이 공직개혁의 첫걸음
송덕빈	제239회 제2차 본회의 (2010.11.29)	**【도정에 관하여】** ○ **국.도비 지원사업의 지방비 재원분담비율이 제대로 지켜지지 않는 사유는 무엇인지?** ⇨ 부가가치세, 지방소비세라는 이름으로 내려오고 있는 예산이 올해 1,588억원에 이르는데, 이 예산을 2013년까지 목표로 해서 10%, 부가세의 10%까지 올려주겠다고 한다면 아까 맹 의원님께서 지적하신 대산공단이 2조원 세금을 내는데 우리 지역에는 시에는 254억, 도에는 14억 떨어지는 이러한 문제점들을 그 부가세를 통해서 좀 만회가 된다, 이렇게 볼 수 있을 것 같음. 그런 점에서 지방소비세가 이것 또한 지역별 균형발전의 목표에 따라서 탄력세율로 적용을 하고, 부가세 중 10%의 지방소비세도 2013년까지가 아니라 조속한 시간 내에 더 빨리 적용해 줄 것을 중앙정부에 지금 건의하고 있다는 말씀을 올리겠음. ○ **공사의 설계변경이 너무 잦아 예산이 과다하게 투입되는 것이 아닌가 하는 생각이 드는데 이에 대한 견해는?** ⇨ 설계 변경은 주로 시공 과정에서 설계와 상이한 부분이 발견되거나 여건 변화 그리고 물가 변동에 따라서 이루어지고 있음. 이중 자재 단가 및 노임 등이 3% 이상 등락이 있을 때는 물가변동은 법적 설계변경사항이고 그 이외에 설계 당시 사전에 조사가 어려운 지하매설 부분의 암반 등 토질이 설계서와 상이한 경우와 그리고 당초 설계에 반영하지 못한 민원사항과 공법변경으로 사업비 절감 또는 공기 단축될 때는 불가피하게 설계 변경이 이루어지고 있음. 의원님의 고견에 대하여 앞으로 조사 설계과정에서부터 더욱 신중한 검토와 확인 그리고 주민 의견을 충분히 수렴하여 사업시행 중에 잦은 설계 변경이 없도록 앞으로 노력해 나가겠다는 말씀을 드리겠음. ○ **감면 및 비과세 축소 등을 건의할 의사는 없는지?** ⇨ 중앙정부의 결정에 의한 것이 대부분이나 감세정책 재조정 노력에 힘을 기울이겠음 **【교육행정에 관하여】** ○ **초.중.고교 전문상담교사 배치와 관련하여 (서면답변)**
김지철	제239회 제2차 본회의 (2010.11.29)	**【도정에 관하여】** ○ **학교용지 매입 경비에 대한 충청남도의 미전출금(121억원)의 전출계획은?** ⇨ 미전출금액 121억원은 분양과 개발자체가 안돼서 생겨난 문제로 조속히 해결책을 찾을 수 있도록 노력하겠음
유병국	제239회 제3차 본회의 (2010.11.30)	**【도정에 관하여】** ○ **KTX 천안 아산역을 택시 공동사업구역으로 지정해야 한다는 도민들의 요구에 대한 입장?** ⇨ 도에서는 국토부와 이를 조속히 해결하고자 양 시 택시업계 관계자로 하여금 협의회를 열두 명으로 구성해서 지난 18일 날과 25일 2차에 걸쳐 조정협의회를 가진 바 있음. 또한 내일 저희 도 주관으로 3차 협의회를 가질 예정이고, 금년 말까지 양 시간에 합의가 안 될 때는 국토해양부가 직권으로 조정방안을 내놓을 예정임. 이에 도에서는 국토부의 직권조정 보다는 천안시와 아산시가 상호 배려와 양보를 통하여 합리적인 조정이 될 수 있도록 노력 중에 있다는 말씀을 드리겠음.

의 원 명	질문일자	질 문 및 답 변
		○ **천안~청주공항간 수도권 전철 직선노선으로 해야 한다고 보는데 도지사의 입장은?** - 제2차 국가철도망 구축계획은 2011년부터 2020년까지 시행되는 사업계획으로서 사업을 추진할 때는 예비타당성 검토를 통해 사업시행 여부가 확정됨에 따라서 우리 도의 균형발전을 위해서는 국가철도망 구축계획에 2개 노선이 다 같이 반영되어야 한다는 판단으로 천안~독립기념관~청주공항 직선노선과 세종시와 연계된 천안~조치원~청주공항 연결 2개 노선 모두를 제2차 국가철도망 구축계획에 반영해 달라는 건의문을 국토부에 저희가 건의를 하였음. 앞으로도 2개 노선이 다 같이 반영될 수 있도록 국토부와 계속 긴밀히 협의해 나가겠다는 말씀을 드리겠음. ○ **천안시의 원도심이 적극적으로 개발될 수 있는 특단의 대책** ⇨ 주택 재건축 및 재개발 사업은 천안시 등 4개 시·군이 26개 지역에서 현재 추진 중에 있으며, 도시 주거환경 개선사업은 노후·불량주택이 밀집한 도심지역에 대하여 기반시설 및 편익시설을 확충하여 쾌적한 주거환경을 조성하는 사업임. 2005년부터 2012년까지 8개년에 걸쳐 천안시 등 10개 시·군 50개 지구에 2,037억원의 도 예산을 투입하고 있고, 원도심 활성화를 위한 조례는 아까 지적의 말씀을 해 주셨습니다만, 재건축·재개발 주거환경 개선사업 지원을 위해서 관련된 조례가 현재 도에 제정 운영 중에 있고 이 조례를 제정하신 의원님들의 입법취지에 맞춰서 도 집행부가 차질 없이 잘 수행할 수 있도록 관리·감독, 일해 나가겠음. 그리고 구도심 활성화가 필요한 지역에 대하여는 관할 시장·군수님과 협의를 거쳐서 재개발 사업 등이 원활히 추진될 수 있는 방안을 앞으로도 더욱 더 강구해 나가겠음. ○ **친환경무상급식을 위한 준비?** ⇨ 순차적 각 기관과 협의체를 구성하는 등 준비 중
유병돈	제239회 제3차 본회의 (2010.11.30)	**【도정에 관하여】** ○ **공공 비축미 수매에 대해 충남도의 대책은?** ⇨ 현재 주남과 호품을 중심으로 오랫동안 생산·재배과정에 익숙해 온 오래된 어르신들의 수도작에 대해서 도가 조금 더 단계적으로 순차적으로 이 품종변화를 해 달라는 지적사항에 대해서 저도 의원님의 지적사항을 받아들여서 사군별 이 품종 선정하는데 순차적인 접근을 함께 지도해 나가겠다는 말씀을 올리겠음. 다만 의원님께서도 이미 동의하시고 또한 공감 말씀을 해 주셨듯이 우리가 수도작의 문제에 대해서 그리고 또한 충청남도의 저가 쌀로서 다른 지역보다도 우리 충남 쌀이 저가취급을 받는 것에 대해서 우리가 벼의 품종 개선 등 공급과 재배의 문제 속에서 좀 다른 정책을 계속해서 펴야 되겠다 라고 하는 것은 우리의 정책적 방향이 분명한 것 같음. 그리고 또한 우리가 다른 시·도에서는 하고 있지 않은 저농약 비료지원 사업들을 통해서 벼 품종에 따라서 쌀의 상품가치를 높이고 고품질의 쌀을 생산해 나아가는 방향으로 농경정책을 유도해 나가겠다는 말씀을 또한 함께 올리겠음. ○ **백제문화제의 지속적인 발전방향은?** ⇨ 세계대백제전을 보다 더 세계화에 힘 쏟는데 활용할 수 있는 이런 방안으로 저희들이 준비하겠다는 말씀을 드림. 백제를 세계화하기 위해서는 공주·부여 역사유적지구에 세계문화유산등재가 원천이라고 하신 데에 대하여는 저희도 함께 공감하며, 이를 위해서 도에서는 세계문화유산으로서의 진정성과 완전성 확보를 위한 추가적인 발굴과 보존관리로 공주·부여 역사문화 도시조성 사업, 그 다음에 고도보존 사업 등에 내년 한 170여억원 정도를 현재 투자하고 있다는 말씀을 드림.

의 원 명	질문일자	질 문 및 답 변
김용필	제239회 제3차 본회의 (2010.11.30)	【도정에 관하여】 ○ **친환경무상급식 예산확보방안은** ⇨ 친환경무상급식을 이제 대부분의 도민들과 우리 공무원들과 의원님들이 함께 합의해 주셔서 이 방향으로 나가야도록 하겠음. ○ **충남도 전체농가 15만 8,538호 중 1.9%인 2,827호가 무농약이상 농산물을 생산하고 있는데 비해 전남은 33%인데, 충남도의 친환경농업면적 확대방안(서면답변)** ○ **충남도내 2,827호의 농산물을 충남도가 전량수매하여 초중고교의 친환경무상급식 재료로 우선적으로 공급할 대안** ⇨ 시군과 협조 및 지역여건을 감안하여 진행할 계획
고남종	제239회 제3차 본회의 (2010.11.30)	【도정 및 교육해정에 관하여】 ○ **무상급식에 대한 의지 및 대책은** ⇨ 무상급식 확대를 위해서 노력하고 있다는 말씀을 드리면서 초등학교와 중학교까지 무상급식 확대를 위한 재원은 단계적으로 어떻게든지 확보할 계획이고 노력을 하겠습니다. ○ **친환경 급식 추진에 대한 의지와 계획은** ⇨ 친환경 식재료 사용 확대를 위해서 지난해에는 본예산과 추경예산을 포함해서 25억원을 계상해서 월 1회 모든 학교에 친환경 식재료만 사용하는 급식의 날을 운영해 왔음. 2011년 올해는 친환경 급식재료 예산을 더 확대, 운영의 날을 더 확대해서 식재료를 더 많이 사용할 수 있도록 하겠고, 우선 내년 본예산에 20억원을 계상하였음. 그리고 추경에 될 수 있도록 더 확대할 계획임을 말씀드리겠음.
조이환	제239회 제3차 본회의 (2010.11.30)	【도정에 관하여】 ○ **정부의 저탄소 녹색성장 정책과 관련한 충남도의 추진현황과 예산규모 추진성과?** ⇨ 우리 충청남도는 정부에서 금년도에 발표했습니다만, 지난해 에너지경제연구소와 용역의뢰를 해서 신재생에너지 중·장기 마스터플랜을 수립하였고, 금년도에는 그 중·장기 마스터플랜에 의한 실행계획을 수립해서 연차적으로 추진하고 있음. ○ **신재생에너지 개발에 대한 도의 관심 당부?** ⇨ 신재생 에너지 중·장기 마스터플랜을 수립한바 있으며, 이에 따라 실행계획을 수립 중 ○ **풍력발전에 대한 도의 관심 당부?** ⇨ 매월 1회 전문가들이 참여하는 정책적 대안을 모색하는 연구회 활동을 운영 및 부예산을 확보할 수 있는 방안을 적극검토
이광열	제241회 제2차 본회의 (2011.03.08)	【교육행정에 관하여】 ○ **교권침해 보호와 권위회복, 권리증진 방안?** ⇨ 교권침해와 관련된 문제를 합리적으로 해결하기 위해서 우리 교육청에서는 2011학년도부터 각급 학교 및 지역교육지원청에 교권보호위원회를 설치 운영해서 해당 교원의 교권보호를 위해서 최선의 노력을 다하고 있음. ○ **초중등교육법 개정안의 학교문화 선진화 방안?** ⇨ 2011학년도부터 각급 학교 및 지역교육지원청에 교권보호위원회를 설치 운영해서 해당 교원의 교권보호를 위해서 최선의 노력을 다하고 있으며, 학칙 제정시 학생과 학부모의 의견을 반드시 듣도록 의무화 ○ **과학교육원 이전 계획 관련하여?** ⇨ 아산시에 대한 무시라든가 무조건 거부하는 것이 아니고 당초에 약속했던 기부채납이 안 되니까 원안대로, 당초의 안대로 내포신도시로 이전하려고 하는 것임.

의 원 명	질문일자	질 문 및 답 변
김기영	제241회 제2차 본회의 (2011.03.08)	**【도정에 관하여】** **○ 도청이전에 따른 차질 없는 국비 확보대책은?** ⇨ 중앙정부가 신축비 전액을 부담할 수 있도록 하자는 것이 저의 목표이고 이 입장을 지역 국회의원님들과 함께 입장을 갖고 현재 중앙정부를 설득해 나가고 있다는 말씀을 올리겠음. 일단은 기재부로부터 현시가가 아닌 감정가라고 하는 후퇴까지는 얻어냈지만 그것이 좀더 더 나아가서 신축사업 비용으로까지 원칙을 합의해 낼 수 있도록 그렇게 노력하겠다는 말씀을 드리겠음. **○ 우수한 교육기관 및 병원 유치대책은?** ⇨ 교육과 의료 인프라는 신도시 조성에 있어서 정말로 중요한 과제임. 가장 기본으로 삼고 있는 것은 우선 수급상 문제가 없어야 되겠다, 두 번째로는 우수시설 유치가 중요하다는 그런 인식을 갖고 일을 하고 있음. 기본적인 수급은 교육감님께서 적극적으로 협조를 해 주셔가지고 공교육기관은 어느 정도 여건이 만들어졌다 이렇게 생각이 들고요, 또 사립고등학교는 그동안에 여러 가지 저희들이 논의를 했습니다마는, 희망하는 학교에서도 실용 곤란한 그런 요구를 많이 하고 있음. 예를 들면 건축비를 지원해 달라, 부지를 무료로 지원해 달라 이런 요구가 있어가지고 저희들이 꼭 필요합니다마는, 아직까지 성사가 안 되고 있는 그런 상황이다라고 말씀을 드리고요, 대학은 여러 가지 논의가 그동안 있었습니다마는, 특성화 대학과 현재 협의가 상당부분 진전된 부분이 있음. 그래서 3월 중에는 좋은 결실이 있지 않겠느냐 이렇게 기대를 하고 있고, 대학병원은 건양대와 MOU가 되어 있고, 또 다른 대학도 신도시 이전을 희망하고 있습니다마는, 토지가격 문제가 아직 성사가 안 되고 있어서, 이런 부분들은 앞으로 재원과 관련되어 가지고 문제를 풀기가 쉽지는 않습니다마는, 신도시 성장촉진 차원에서 해결방안을 다각적으로 모색을 하겠다 이렇게 말씀을 드리겠음. **○ 조속한 유관기관 및 단체 이전대책은?** ⇨ 살국별로 역할분담을 해가지고 계획된 대로 조기이전을 위해서 속도를 내고 있다는 보고의 말씀을 드리고, 그리고 임대빌딩을 선호하는 기관에 대해서는 시장의 논리에 맡길 수만은 없는 것 아니냐 이렇게 생각이 되어서 공공에서 개입을 해가지고 임대빌딩을 짓겠다 이런 생각을 가지고 있음. 그래서 임대빌딩 짓는 문제는 현재 충개공과 협의 중에 있다는 그런 보고의 말씀을 드리면서 이 부분이 신도시 초기생활권 형성에 대단히 중요하기 때문에 계획대로 차질 없이 진행될 수 있도록 행정력을 모으겠다는 말씀을 올림. **○ 부진한 부지조성공사 대책은?** ⇨ 내포신도시가 LH에서 가장 우선사업이 되어서 적어도 올해 상반기 내에 첫 삽을 뜰 수 있도록 그렇게 모든 노력을 다 기울이고 있다는 말씀으로 보고 말씀을 올림. **○ 영세 원주민과 공무원 등을 위한 이주대책은?** ⇨ 아파트를 지어가지고 이들에게 주는 것 보다는 LH에서 공급하는 임대아파트를 주는 것이 어떻겠느냐 이렇게 판단이 되어 가지고 그렇게 하기로 원주민들 하고 일단락을 지은 그런 사항이 되겠고, 앞으로 이분들이 아파트를 새로 짓는 것 보다는 그렇게 확정되었기 때문에 신도시에 입주해서 생활하시는데 어려움이 없도록 저희들이 적극적으로 챙겨보겠다는 말씀을 드림. **○ 아파트 분양가 관련 대책은?** ⇨ 사업시행자는 3월 말에 분양가를 확정을 짓겠다는 그런 입장인데 저희들도 어려

의 원 명	질문일자	질 문 및 답 변
		움은 있지만 초기분양이 중요하다, 그리고 이자의 부담을 줄여주는 부분도 대단히 중요한 부분이다 이렇게 생각이 되어서 앞으로 시행사와 지속적으로 협의를 해서 얼마간이라도 내릴 수 있는 부분이 있다면 적극적인 행정지도 활동을 하겠다는 보고의 말씀을 드리겠음. ○ **명품도시 건설과 인근 시.군과의 상생발전 방안은?** ⇨ 충남개발공사, 그리고 또 이 뿐만이 아니라 충남개발공사라거나 종합건설사업소 외에 홍성에 일반산업단지 지정의 문제라거나 보령제약주식회사의 예산 증곡의 농공단지 이전 문제라거나 예산 테크노밸리, 예산 일반산업단지 지정 문제 등 산업단지와 기관 이전을 통해서 예산·홍성의 주변이 함께 상생발전을 할 수 있도록 함께 잘 챙겨나가도록 하겠음.
서형달	제241회 제2차 본회의 (2011.03.08)	**【도정에 관하여】** ○ **군산 해상매립지 추진관련 장항항 항만 보완.정비 계획은?** ⇨ 장항항 보완 및 정비사업을 군산지방해양항만청과 함께 국비 총 706억원을 2010년부터 '14년까지 5년간 투자를 해서 물량장 신설 호안 및 친수공간 조성, 선착장 보강 등의 계획을 추진 중에 있고 현재 물량장 신설 등에 126억원의 투자를 진행하고 있음. 현재 공정은 18%에 이르고 있는 것으로 보고 받고 있으며, 이 계획된 사업이 2014년까지 잘 마무리되어서 장항항에 대한, 과거의 장항항의 번영과 발전을 오늘날 다시 한번 되살릴 수 있도록 관심을 가지고 우리 건설교통항만국이 함께 챙겨나가겠다는 말씀을 드림. ○ **금강하구둑 해수유통 관련 대책?** ⇨ 금강비전지역위원회 및 전문가 자문을 통하여 수질개선 생태복원 등을 분석 검토하고 중앙정부와 긴밀히 협의해 나가겠고, 또한 하구둑 해수유통에 따른 생태계 변화, 희귀어종 보존 방안, 농업용수 활용 방안 등을 종합적으로 분석 검토하여 중앙정부와 전북도와 긴밀한 협의 절차를 거쳐 앞으로 추진해 나가겠음. ○ **LNG복합화력발전소 건설에 따른 서천군민의 피해?** ⇨ 발전소 측에서 실시하고 있는 환경조사를 확대토록 하고 어업피해영향권평가 조사를 강력히 요구하고 어업피해와 관련하여 어민들이 소송할 경우에는 도의 고문변호사 자문과 신속한 자료제공 등 우리 도의 총 행정력을 총력 지원하겠다는 말씀을 드림. ○ **북측도류제로 인한 문제의 근본해결을 위한 용역추진?** ⇨ 군산항 북측 도류제는 서천군 유부도에서 연장 7.1㎞로 시공돼 있어서 장항항 쪽으로 토사가 퇴적되는 영향으로 이쪽을 운행하는 선박들이 도류제를 우회해서 어민들이 시간적으로, 경제적으로 불편을 겪고 있다는 사항에 대해서는 불편사항을 해소시키기 위해서 저희도에서는 도류제를 설치한 국토해양부와 군산지방해양항만청에 장항항으로 입출항 하는 선박들의 불편사항 해소를 위한 개선 대책이 마련되도록 정책 건의를 하겠음. ○ **서천군과 군산시의 해상수계 문제 해결 대책은?** ⇨ 수산관계법령에 따라 공동조업수역지정 추진계획으로 우선 양도 간 형평에 맞는 민간차원의 양 수협과 어민회 등의 위판장 상호 개방과 어항시설을 사용하고 면세유류공급 등을 상호교류하면서, 서천군과 전북 군산시간 가칭 수산발전협의회를 구성하여 현안사항을 협의하는 등 상생 분위기를 조성해 나가도록 하겠으며, 이를 바탕으로 해상도계에서 약 3~10마일 범위로 형평성에 맞는 공동조업수역을 지정하는 방안을 반드시 관철될 수 있도록 협의해 나가겠음.
김홍열	제241회 제2차 본회의 (2011.03.08)	**【도정에 관하여】** ○ **도 종합사격장 부지에 청양군 야구 연습장 건립 건의** ⇨ 공유재산 및 물품관리법에 따라 영구 시설물의 설치는 불가함. 그러나 이 부지에 대해서 어떻게 사용하든 청양군과 잘 논의해서 지역발전에 좋은 시설들이 들어오고 또한 지난 군민과의 대화 때 있었던 지역주민들에 대해서

의 원 명	질문일자	질 문 및 답 변
		청양군에 좀더 발전이 될 만한 무언가가 있다면 이 부지와 사업들이 진행될 수 있도록 하겠습니다 라고 했던 저의 약속이 잘 지켜질 수 있도록 챙겨보겠음. **○ 4대강 사업으로 인한 청양군 세외 수입 급감에 대책** ⇨ 청양군과 협의를 통한 자주재원 확보 노력 **○ 도청이전 관련하여 공공기관 및 단체 등 이전계획** ⇨ 121개 기관.단체를 대상으로 이전협의 진행中 **【교육행정에 관하여】** **○ 행복공감학교 선정 관련, 심사의 공정성과 투명성 관련** ⇨ 심사의 공정성과 투명성에 대해서 말씀드리면 행복공감학교 선정 심사위원은 충청남도 도청과 협의 하에 선정하였으며, 심사과정은 충분한 자료검토와 협의 등을 거쳐서 공정하고 투명하게 진행되었다고 믿고 있음. 또한 행복공감학교의 성공을 위해서는 학교장과 구성원·학부모·지자체 지원 등이 중요하다고 하는 의원님의 지적에 대해서 전적으로 동의함. **○ 2011. 3. 1 교육청 정기 인사 문제점에 대한 대책** ⇨ 인사담당자의 실수로 인해서 초등교사 발령인원에 대해서 49명의 정원 산정을 잘못해서 발령이 누락된 것이 사실이며, 그 점에 대해 여러 가지 심려를 끼쳐 드린 점에 대해서는 죄송하고 교육감으로서 사과를 드리겠음. 앞으로 이런 일이 있어서는 안 되겠다는 것도 이번 기회에 더 다짐을 가지겠다는 말씀을 드리겠으며, 다행히도 그 문제를 인지해서 즉시 정정해서 추가 발령이 완료가 되어서 3월 1일부터 시작하는 학교의 학생교육과 학부모님들에게는 담임 배정 등 지장이 없도록 하였음을 말씀을 드리겠고, 학사일정에 대해선 지장이 없으리라고 말씀을 드리겠음. **○ 시.군 교육감 인사발령 관련?** ⇨ 초등, 중등의 자연스럽게 교체될 수 있도록 노력
윤미숙	제241회 제2차 본회의 (2011.03.08)	**【도정에 관하여】** **○ 노인자살률 현황, 원인, 대책?** ⇨ 급속한 고령화라든가 핵가족화에 따른 노인분들의 어떤 고독감, 그 다음에 사회적 고립이 가속화 되고 이에 따르는 어떤 적정한 복지보건정책이 상당히 여기에 따라가지 못하고 있는 점 또한 이에 부가해서 민간 부분의 노인문제에 대한 관심과 지원부족 이런 여러 가지 요인들이 복합적으로 작용해서 이런 결과를 가져온 게 아닌가 생각하고 있음. 향후 대책으로써는 저희가 올해 4월에 의원님들 작년에 예산을 주셔가지고 충남도 광역정신보건센터를 이번에 개설해서 운영하게 돼 있고, 그래서 전체 정원이 한 15명 정도 되는 전문적인 정신보건사업을 하는 어떤 인프라가 하나 만들어진 건데, 이 광역센터를 중심으로 해서 24시간 자살위기관리라든가 정신보건시스템 구축을 통해서 자살률 이런 부분들을 감소시키고 향후 어떤 정신보건 이런 부분에 대한 진전을 이루도록 노력해 나가겠음. **○ 노인 독감 예방접종에 대하여?** ⇨ 국가차원에서 의료기관 접종비를 지원할 수 있도록 건의 **【교육행정에 관하여】** **○ 초.중.고 급수시설의 안전성 및 보건에 대하여** ⇨ 그동안에는 라돈 및 보론·황산 등 이런 부분에 대해서는 수질검사 항목에 포함되어 있지 않았지만 2011년부터는 이거에 대해서 정책적으로 시책사업으로 이것이 포함이 됐음.

의 원 명	질문일자	질 문 및 답 변
		그래서 금년부터는 이 부분에 대한 수질검사의 항목에 넣어서 실시를 하고 이것이 수질검사에서 안전성 여부를 적극 검토하도록 이렇게 하겠음.
박상무	제241회 제2차 본회의 (2011.03.08)	**【도정에 관하여】** **○ 충청남도 기업유치와 고용안전에 대하여?** ⇨ 투자유치를 하는 과정에서 기업들에게 지역의 기업투자에 대한 큰 부담을 드리지 않으면서도 오히려 기업을 돕는 우수한 인적자원을 제공하는 이 매칭을 잘 시켜줌으로써 서로 간의 상생, 좋은 방향으로 일자리와 기업투자가 이루어지도록 그렇게 해 나가도록 하겠음. **○ 만5세아 무상교육 관련?** ⇨ 1회 추경 때 2011년도 7월부터 셋째 아 이상에 대한 무상보육으로 정책을 변경하는 쪽으로 추진할 생각임. 참고로 전체 기 확보된 예산 16.7억원 대비해서 보육 쪽으로 들어가는 돈은 한 11억원 정도 도비가 들어갈 것으로 추정되고 있고, 이 문제에 대해서는 저희가 도교육청과 어떤 긴밀한 협의를 통해서 의원님들에게 심려를 끼치지 않도록 해 나가겠음. **【교육행정에 관하여】** **○ 무상급식에 따른 비용 증가로 재정부족 우려는** ⇨ 경상경비를 절감하고 또 세출 예산을 효율적으로 운영해서 저소득층의 교육복지에 차질이 없도록 이렇게 하겠고요, 쾌적한 교육환경을 제공하기 위한 시설지원이나 학습력 제고, 학습지원비 지원에 지장이 없도록 여러 가지 노력을 하겠음.
김석곤	제241회 제2차 본회의 (2011.03.08)	**【도정에 관하여】** **○ 금산군 부리면 방우리 교량건설에 대하여?** ⇨ 금산군의 지역종합개발계획에 대해서 긴급한 도 예산을 편성해서 시급하게 이 용역예산을 좀 내려 보내도록 하겠음. 그렇게 해서 이 지역을 어떻게 개발해야만 이 지역이 "아이고! 돈 가지고서 참 나쁜 짓 했다." 이런 얘기 안 듣고 또 지역주민들에게는 "아이고! 이번 기회에 좋은 계획을 입안해 줘서 고맙다."는 얘기를 들을 수 있는 방안을 찾아낼 수 있도록 빨리 좀 착수하도록 하겠음. **○ 「국제과학비지니스 벨트」유치에 대하여?** ⇨ 관련부처와 지역국회의원 전방위적 설득 중 **○ 「2011금산세계인삼엑스포」준비 대책?** ⇨ 2006년에 이어 두 번째로 개최되는 2011금산세계인삼엑스포의 성공적 개최를 위해 금산인삼을 고려인삼으로 의미를 확장하고 인삼이 건강식품에서 생명산업으로 발전될 수 있도록 건강과 웰빙, 인삼의 과학화, 생명산업화와 교역에 초점을 둔 산업엑스포로 개최토록 하겠음. **○ 충청남도의 경제상황에 대하여?** ⇨ 적극적인 기업유치를 통한 경제활성화 **○ 충남형 사회적 기업에 대하여?** ⇨ 사회적 기업이 사회적 약자들의 취업을 통해서 고용안정을 이루고 소득을 창출할 수 있는 시스템을 운영하는데 만전을 기해 나가겠음.
김석곤	제241회 제2차 본회의 (2011.03.08)	**【교육행정에 관하여】** **○ 특성화고 학생의 학비 면제 및 학용품비 무상지원** ⇨ 특성화고 살리는 정책은 앞으로 더욱 우선적으로 계속 실시하도록 하겠으며, 행히도 정부에서 특성화고등학교에 다니는 학생들에 대해서는 전액 학자금을 면제 지원해 주기 때문에 큰 그것도 인센티브고 특성화고를 살리는 길이라고 생각함.

의 원 명	질문일자	질 문 및 답 변
		다만, 거기서 의원님께서 말씀하셨던 학용품 구입비 무상지원에 대해서 솔직히 말씀드리면 우선 의무교육인 우리 초등학생에 대해서도 아직 학용품 구입비가 전액 무상지원이 되고 있지 못하고 있는 실정이어서 전문계고등학교 학생까지 학용품 구입비 전액무상은 지금 당장 실시하기 어렵다는 말씀을 드리겠음.
유병국	제241회 제2차 본회의 (2011.03.08)	**【도정에 관하여】** **○ 국제과학비즈니스벨트가 충청권에 조성될 수 있는 도 차원의 구체적인 대응 방안은?** ⇨ 이 사업은 2005년도 국가과학위원회로부터 과학위원회가 입안을 하고 2007년도에 이명박 후보를 돕던 민동필 박사가 제안함으로써 이명박 후보가 약속을 하시게 되었던 공약임. 사실상은 정권을 계속 뛰어넘어서 우리 과학계의 숙원사업이고, 이 사업이 과학계로부터 충청권의 이야기로 나올 때까지의 그 과정을 잘 살펴서 과학계가 충청권의 입지타당성을 주장할 수 있도록 그러한 물밑활동과 작업들을 병행해 나가고 있다는 말씀을 올리겠음. **○ 여성의 경제활동 참여 및 여성위원 위촉 확대방안?** ⇨ 지속적인 여성위원 위촉 확대를 위해서 우선 여성위원 위촉에 관한 규정이행에 철저를 기하도록 하겠고, 임기 만료 도래 위원회를 캘린더화 해서 수시 점검하고 여성위원 위촉 30% 미만 위원회를 집중적으로 관리해 나가도록 하겠으며, 도내 여성 전문인력, 특히 특정분야 희소 전문인력을 적극 발굴 관리토록 하겠음. **○ 관리직 여성 공무원 확대 방안은?** ⇨ 대부분 최근 공채합격자 7급 이하가 한 25% 되기 때문에 관리직 공무원을 임용하는 데는 한계가 있다는 말씀을 올리고, 장기적으로 5급 이상 여성관리직 공무원 확대 필요성이 제기되어서 금년 1월 정기인사 때도 과장요원으로 발탁하는 등 여성공무원의 인사우대 시책을 적극적으로 추진해 나가도록 하겠음. 앞으로 근무성적평정 시부터 여성공무원 인사우대 시책을 적극 추진하고 보직관리에도 주요부서에 배치해서 여성공무원들의 능력개발에 힘써 나가도록 하겠음. **【교육행정에 관하여】** **○ 천안지역 고교평준화 TF팀 활동 계획에 대하여?** ⇨ 중립적인 입장에서 이 문제를 받아들이고 이거를 추진하려고 하고 그럴 용의가 되어 있고, 특히 이것은 과거에 천안 지역은 잘 아시다시피 비평준화 지역이었다가 평준화로 전환되었다가 다시 또 비평준화로 전환된 사례가 있기 때문에 이 문제를 하는데 있어서는 신중을 기하면서 하자 이런 말씀을 우리가 생각하고 있음. 그래서 그거를 실시하기 전에 지금 T/F팀을 구성해서 이거에 대한 용역을 주는 문제 또 여러 가지 합리적인 방안 등을 지금 추진하고 있으며, 거기에서 어떤 결과가 나와도 수용자세를 취할 것임.
임춘근	제241회 제2차 본회의 (2011.03.08)	**【도정에 관하여】** **○ 가축매몰지 주변 지역 상수도 확충 등에 대하여** ⇨ 가축매몰지 면적 및 수량이 적정하도록 충분한 공간 확보하고, 침출수와 주변 환경에 영향을 미치지 않도록 도와 시군에서 철저한 관리, 가축매몰 매뉴얼 개선 학교정화구역내 가축매몰지는 1개소(오가면 양신초등학교)임. 앞으로 학교정화구역 내에서 가축사육을 하지 않도록 지도, 학교 주변의 매몰지 현장 수시 관리하겠음. **○ 학교급식 관련, 물가상승에 따른 식재료비의 신축적 대응에 대하여?** ⇨ 학교에 지원된 운영비 예산의 일부를 식재료비 예산으로 전환 운영 식재료비의 추가지원 문제에 대하여는 지난해에 비해서 식재료비 단가가 아까도 말씀드린 대로 200원 상향조정된 금액이고, 또 우리 도의 급식단가가 타 시·도

의 원 명	질문일자	질 문 및 답 변
		의 급식단가에 비해 비교적 높게 책정된 금액이므로 추가지원은 어렵다고 보고 기본적으로 기존의 예산범위 내에서 합리적인 운영방안을 모색해 나가도록 하겠음. **【교육행정에 관하여】** **○ 가축 매몰지 주변 지하수사용 학교에 대한 대책?** ⇨ 앞으로 학교정화구역 내에서 가축사육을 하지 않도록 지도, 학교 주변의 매몰지 현장 수시 관리 **○ 물가상승에 따른 식재료비의 신축적 대응에 대하여?** ⇨ 학교에 지원된 운영비 예산의 일부를 식재료비 예산으로 전환 운영 **○ 충남교육청의 2011년 3월 정기인사의 문제점?** ⇨ 정정 추가발령이 완료되어 지장없도록 함
조길행	제241회 제3차 본회의 (2011.03.09)	**【도정에 관하여】** **○ 세종시 출범에 따른 차질 없는 준비와 대책?** ⇨ 도와 세종시 협의체를 구성하여 차질 없는 준비 중 **○ 세종시 출범에 따른 도세 회복방안?** ⇨ 자주재원 확보를 위해 전방위적 노력 **○ 공주시 등 세종시 주변지역의 공동화 대책?** ⇨ 세종시와 연계된 세종시 주변지역의 특성을 살린 SOC라든지 관련 산업 등을 육성하면 도세회복과 공동화현상을 조기에 방지할 수 있을 것으로 전망되며 도 종합계획 수정계획에 반영하는 등 이에 대한 적극적인 대처를 해 나갈 계획임 **○ 충남도와 세종시간 상생발전에 대한 계획수립?** ⇨ 도와 세종시간에 상생발전을 위한 방안을 모색하고자 상생발전추진위원회와 실무위원회를 구성 운영하고 있고, 또 새로 구성되는 출범준비단과 함께 공동으로 협력해서 종합대책을 수립해서 우리 도 주변지역에 대해서 적극적으로 대처해 나간다는 보고를 올리겠음. **○ 국제과학비지니스벨트 충청권 유치방안?** ⇨ 중앙정부 설득 및 관련부처 협의 진행 중
김지철	제241회 제3차 본회의 (2011.03.09)	**【도정에 관하여】** **○ 특수학교 고등부과정의 진로.직업교육 관련?** ⇨ 도에서는 지금 주로 채용업체 발굴과 취업알선, 직업훈련 강좌 개설이라든지 취업박람회 등 이런 분야에 관심을 가지고 있고 사업을 추진하고 있음. **○ 천안.아산지역 초등학교 학생 ADHD 증상?** ⇨ 우리 충청남도에서 운영하는 광역정신보건센터에서부터 도교육청 산하 9개소의 위(Wee)센터와 함께 이 문제에 대한 종합적인 대책을 함께 수립. **【교육행정에 관하여】** **○ 특수학교 고등부 과정의 진로.직업교육 관련하여** ⇨ 특수학교 및 지역교육청의 특수교육지원센터와 진로직업교육지원팀과 고용연계 네트워크 구축하고 특수학교 교사 직업전문성 신장 직무연수 실시 장애인 고용정책과 관련한 학부모, 전문가집단을 망라한 위원회 구성 **○ 천안.아산지역 초등학생 ADHD 증상 전수 조사?** ⇨ 유관기관과 연계 협력 및 예산 확보 통한 문제해결
유병돈	제241회 제3차	**【도정에 관하여】** **○ 금강살리기 사업 관련, 현안사업 특별대책?**

의 원 명	질문일자	질 문 및 답 변
	본회의 (2011.03.09)	⇨ 지적사항 하나하나에 대해서 앞으로 금강비전위원회와 시민사회단체, 우리 과장들과 함께 이 지적사항들을 하나하나 챙겨 가 보도록 하겠음. **○ 농경지 리모델링 사업의 문제점과 이에 대한 대책은?** ⇨ 농경지 리모델링 사업은 현재 도내에 15개 지구로 종합진도 71%를 나타내고 있음. 주민들로부터 추가 리모델링 사업을 요구하는 건의가 있어 확대시행 방안을 국토해양부에 건의하였으나 한정된 예산으로 추가 시행은 어렵다는 입장이며 영농보상은 당초에 지정된 15개 지구에 대해서는 100% 지급되었고 금년에 확대 시행되어 석성면 봉정리 지구임. 금년 영농에 지장이 없도록 시공을 마치기 때문에 보상은 주민들하고 협의해서 지급하고 있음. **○ 하천내 둔치지역의 생태환경구역 관리문제에 대하여?** ⇨ 생태환경 문제점에 상세히 검토 후 후속 조치 이행
송덕빈	제241회 제3차 본회의 (2011.03.09)	**【도정에 관하여】** **○ 농업관련 공무원을 선진 농업국에 파견 의향?** ⇨ 2010년도 농업기술원 및 시·군 농업기술센터의 현장업무와 관련된 연구·지도직 공무원의 선진국 해외연수는 미국·뉴질랜드 등 10개국을 대상으로 단기연수 42명 그리고 1년 이상 장기연수 1명으로 총 43명에 대해서 실시하여 관련 기술을 도입하였음. 또한 금년도에도 지속적으로 추진할 계획을 가지고 있다는 말씀을 드리며 아울러 앞으로도 기후변화에 대응한 수출가능 작목발굴과 재배기술 현장 확산을 위해 선진농업국 연수를 확대할 수 있도록 예산확보 등에 더욱 노력하겠음.
송덕빈	제241회 제3차 본회의 (2011.03.09)	**○ 농민들의 숙원사업 관련, 용.배수로 구조물화 계획** ⇨ 3,500여 도청 조직원들이 한 마음 한 뜻으로 움직여야만 일이 출발하는 것이라고 생각을 해서 도청 조직원들과 행정혁신을 주제로 일단은 올 초까지 사업을 계속하려 함. 서로 간에 호흡도 맞춰지고 팀워크가 맞춰지면 그 다음에 각 부분별로 어떤 일들에 대한 성과를 내야 될 터인데 그 중에서 제가 가장 많은 시간을 쓸 계획이 있는 곳이 농업·농촌·농민문제임. **○ 충남쌀 미질향상 관련 대책?** ⇨ 충남도의 특수시책으로 우리도에서 생산되는 쌀의 품질 보존을 위해 지역 영세도정시설에 대한 건조시설과 보관창고 시설 건립 **【교육행정에 관하여】** **○ 수능 후 고3 학생들의 수업시수 10% 감축 운영이 가능** ⇨ 어려움은 있지만 어떻게든지 우리가 학교의 교육을 책임졌으면 수능이 끝났어도 교육과정 운영을 위해서 학생들에게 도움이 되는 교육과정을 운영해서 최선을 다해야 된다는 그러한 생각을 하고 말씀드리겠음. 대부분 학교현장에서 원래 수업일수가 220일인데 학교장에 따라서 자율학교 지정, 학교의 특성에 따라서 10% 범위 내에서 감축을 할 수가 있는데, 문제는 수업일수는 감축할 수 있는데 수업시수 감축의 문제가 이게 안 되기 때문에 거기서 선생님들이 어려움이 있다 하는 말씀을 드리겠으며, 이 문제에 대해서도 저희들이 앞으로 노력을 하겠습니다.
김용필	제241회 제3차 본회의 (2011.03.09)	**【도정에 관하여】** **○ 예산 (구) 충남방적폐공장에 대한 해결 촉구관련** ⇨ 군내에서 이것에 대한 계획용지, 공장용지로부터의 용지변경을 통해서 또 다른 개발의 어떤 그 계기를 만들어주든지 아니면 도가 어떤 방식의 이 행정적 지원

의 원 명	질문일자	질 문 및 답 변
		절차를 통해서 이것에 대한 개발을 도울 수 있는지에 대해서 어떤 방법이든 있다면 같이 찾아보고 싶음. **【교육행정에 관하여】** **○ 바른품성 5운동의 취지와 추진방향에 대하여?** ⇨ 여러 가지 인성교육 부분에, 학력에 너무 실력을 위한, 진학을 위한 부분에 너무 학교교육이 치중한 나머지 인성교육 부분이 너무 소홀해서 문제가 있지 않느냐 해서, 이러한 문제, 학생들의 그러한 인성교육을 위해서 우리 교육청에서 브랜드로 실시하는 바른 품성 5운동을 지금 추진하고 있음. **○ 통일안보 교육방향에 대하여?** ⇨ 바른 품성 5운동을 실시하면서 나라사랑 덕목을 선정해서 선도적으로 이러한 통일안보교육을 실시해 오고 있고, 2011년 금년에 주요업무 역점과제로 바르게 이해하는 통일안보교육, 역사교육 강화를 선정을 했음. 그래서 북한에 대한 바른 이해, 통일역량 강화, 국가정체성 확립 교육 등 다양한 프로그램을 통해 학생들이 건전한 통일 안보 의지를 함양함으로 말미암아 우리 학교의 통일안보교육의 질 제고를 중점적으로 금년 한 해는 노력하도록 하겠음.
조남권	제241회 제3차 본회의 (2011.03.09)	**【교육행정에 관하여】** **○ 학부모의 각종행사 및 교육 참여로 불만이 많은데, 이에 대한 개선책에 대하여?** - 학부모 교육은 아시다시피 여러 가지 학부모님들의 그러한 여러 가지 변화하는 학교 현장의 변화를 체득하고 또 학부모님들의 자녀교육의 역량을 강화하기 위해서 학부모 교육은 어느 정도 필요하다고 생각함. 다만 참여하는 데에서 의원님이 지적하신 대로 학부모 참여가 생업에 지장을 주는 정도로 되어서는 안 된다, 제일 중요한 것은 생업이 제일 중요하고 또 이것을 생업을 해야 하는데 자녀교육 때문에 어쩔 수 없이 학부모 교육에 참여하는 사례가 발생했다면 이것은 시정하도록 하겠음..
이기철	제241회 제3차 본회의 (2011.03.09)	**【도정에 관하여】** **○ 이어령 문학관 건립 건의?** ⇨ 문학관 건립의 필요성에는 저희도 함께 공감을 함. 시·군과 긴밀히 협조해서 나가겠다는 말씀을 드림. 참고적으로 금년도에는 이어령 장관의 문학비를 우리 이기철 의원님께서 관심을 가져주셨기 때문에 금년도에 설치할 것으로 현재 준비가 진행되고 있다는 말씀을 드림. **○ 현충사에 실물크기 거북선을 전시하는 것?** ⇨ 그동안 문화재청에서도 저희가 요구했을 때 실물 크기의 거북선을 거기에 비치하는 것에 대해서 부정적인 입장을 보이는 것이 그런 판단도 곁들여져 있는 것이 아닌가 이런 생각이 들어서 이런 부분들을 다시 한 번 문화재청과 협의해서 특히 아산 현충사는 오래된 성역으로다가 저희들이 관리하고 있는 거에 걸맞게 실물 크기의 거북선이 꼭 필요하지 않느냐 하는 것을 문화재청과 협의해서 가급적이면서 실현될 수 있도록 노력하겠다는 말씀을 드림.
이기철	제241회 제3차 본회의 (2011.03.09)	**○ 아산시 인주면 공세리 등 관광자원 개발?** ⇨ 이 지역이 어떻게 역사관광지로써 발전 개발될 수 있을지 한 번 더 검토를 해서 관심을 갖고 이 문제에 대해서 제가 지시를 하고 보고를 받아 보겠음. **【교육행정에 관하여】** **○ 아산지역 학생들의 대기업 취업을 위한 특성화고 설립** ⇨ 둔포고를 특성화고로 전환되도록 노력

의 원 명	질문일자	질 문 및 답 변
		○ **아침결식학생의 급식제공에 대한 견해?** ⇨ 학생들이 아침밥을 먹고 등교하도록 가정통신문·홈페이지를 이용한 아침식사 지도, 또는 일찍 자고 일찍 일어나는 생활습관 지도를 지속적으로 병행 실시함으로 말미암아 이 문제가 해결될 수 있다고 생각하고, 앞으로 이 문제에 대해서는 다각적으로 검토하고 여러 가지 노력을 하도록 하겠음. ○ **학교장이 생활할 수 있는 관사의 필요성?** ⇨ 관사가 없는 학교에 대해 정기인사와 관련하여 원거리 거주 학교장이 부임할 경우 일시적 관사 필요성이 발생하는 경우가 있고, 방과후학교 지도를 위해 밤늦게까지 학교를 운영하는 인문계고등학교 중 관사를 희망하는 학교에 대하여 자세히 검토 후 임차관사를 지원할 수 있도록 추진하겠다는 말씀을 드리겠음.
김정숙	제241회 제3차 본회의 (2011.03.09)	**【도정에 관하여】** ○ **안면도국제관광지 개발사업 표류문제에 대한 대책은** ⇨ 모건스탠리가 컨소시엄을 구성해서 빠지는 과정 이런 것들을 잘 관리하지 못한 도의 책임에 대해서도 걱정해 주셨는데 많이 부족함. 그 문제들에 대해서는 컨소시엄 구성 등에 주관사가 지금 현재 외국인 투자회사 중에 굴지의 회사들하고 다시 한 번 또 여러 가지 의견들을 교환하고 있는 중이라고 저희한테 의사타진을 해 오면서 일정한 정도의 시간을 요구하고 있음. ○ **국제과학비즈니스벨트 충청권 입지가 무산될 경우에 대한 대응전략?** ⇨ 이 사업은 충청권에 오는 지역적 이익을 놓치기 싫어하는 충청권의 지역이기심이 아니고 원래 이명박 대통령이 영남에는 영남에 적합한 약속을 하신 것이고, 호남에 가시면 호남에 적합한 약속을 하신 것이고, 충청에 오면 충청에 적합한 약속을 하신 것임. 그렇게 해서 생겨난 약속이기 때문에 이것은 단순하게 우리 지역 것 뺏기겠다는 것이 아니라 국정운영의 신의라고 하는 국가적 자산을 지키는 것이기에 이것을 국민들한테 우선 동의를 얻는데 집중하려고 함. ○ **청양대학 교수정원확보와 시간 강사료 인상에 대한 견해** ⇨ 중장기적으로 전임교원 확보율이 특히 저조한 학과들을 중심으로 전임교원 확보율 제고를 위한 노력과 함께 이와 병행해서 유능한 교수의 활용방안과 또 열악한 시간강사의 처우개선 방안을 마련하여 내실 있는 교육이 이루어 지도록 조치해 나가겠음. ○ **재단법인 아름다운가게운영에 대해?** ⇨ 재단법인 아름다운 가게에서는 도내 2개 매장을 운영해서 도내 어려운 이웃들에게 작년도에도 1억 5,000만원을 지원해서 이번 행사는 고마운 뜻으로 저희가 적극적으로 참여했다는 보고를 올리겠음.
박상무	제244회 제2차 본회의 (2011.06.23)	**【도정에 관하여】** ○ **황해경제자유구역 개발사업 대책은?** ⇨ 경제규모를 갖출수 있도록 단지규모를 축소하고 민간개발업자를 적극 발굴하여 토지소유자들의 합의를 통해서 개발 추진 ○ **아산테크노밸리, 서산테크노밸리, 당진테크노밸리 조성사업과 관련하여,분양현황과 대기업 입주계획 한화그룹 내 주력계열사 유치를 위한 의지는?** ⇨ 계획대로 추진될 수 있도록 도와 시군과 협의해 나가겠음. ○ **서산 바이오웰빙특구 사업 진행상황?** ⇨ 08. 12. 31일 지정되어 현대건설이 사업시행자로 추진 ○ **대전~당진간 고속도로 대산연장에 대한 현재 진행상황은?** ⇨ 금년 상반기에 예비타당성 조사를 중앙정부에 수차례 건의

의 원 명	질문일자	질 문 및 답 변
유병돈	제244회 제2차 본회의 (2011.06.23)	【도정에 관하여】 ○ **노인복지정책(난방비, 경로당 신축 등)에 대한 개선방안 관련하여?** ⇨ 사군과 도 재정을 가지고 이 문제를 어떻게 나갈 수 있겠는지, 또 한편으로는 어르신들을 잘 모시는 데 있어서 지금 현재 핵심적으로 어떤 사업을 중점적으로 해 나가는 것이 현재 가지고 있는 우리의 수입형편에서 가장 좋은 것인지 이 부분에 대해서 도에서 의견을 좀 정리해서 의원님하고 좀 상의 말씀을 올리겠음. ○ **저출산 문제의 원인은 무엇이며 이에 대한 대책?** ⇨ 앞으로 도에서는 저출산·고령화 대응을 위한 보다 포괄적이고 종합적인 어떤 비전과 정책제시를 위해서 하반기에 태스크포스를 적극적으로 운영해서 도민들이 체감할 수 있는 정책을 마련하고, 저희 도의 권한을 넘어서는 복지부 관련 소관 권한이 있는 부분에 대해서는 제가 적극적으로 건의하는 과제들을 발굴해서 저출산·고령화문제에 저희 도가 적극적인 역할을 해 나가고자 함. ○ **다문화가족지원정책에 대한 대책?** ⇨ 다문화가족에 대해 보다 체계적이고 종합적인 시책을 개발·추진하고자 금년 1월에는 조직개편을 통해서 전담조직으로 다문화담당을 신설하였으며, 특히 외국인 주민의 인권증진과 안정적 정착, 지역사회 다문화 환경 조성 등 5대 정책목표를 내용으로 하는 「충남 다문화공감 행복충전 5개년 계획」을 수립하여 연차적으로 추진해 나가고 있고, 또한 우리 도는 전국 최초로 1시·군 1다문화가족지원센터를 설치하여 다문화가족에 대한 통합지원 역할을 수행토록 하고 있음. ○ **노인일자리 확충과 시니어계층 활용방안은?** ⇨ 대한노인회 등과 논의하여 노인 일자리 사업이 내실 있게 운영
김지철	제244회 제2차 본회의 (2011.06.23)	【교육행정에 관하여】 ○ **학교비정규직(학교회계직) 처우개선 관련 방안?** ⇨ 호칭개선 노력 및 공가, 특별휴가시 대체인력 확보 및 우리 교육청에서는 학교회계직원들의 정당한 노동조합 활동을 보장하고 체계적인 노무관리를 위하여 관리자들에 대한 노동관리자 연수와 일선학교의 노무관리 전문교육을 통하여 부당노동행위 예방에 노력할 것을 말씀드리겠음. ○ **가칭 장재초 신설 의지와 계획?** ⇨ 주변여건의 변화를 면밀히 검토 ○ **아산시 탕정면 일원에 일반계고등학교 설립 계획?** ⇨ 우선 현재 학교설립 요건이 갖추어진 지역은 배방지역이고 탕정지역은 아직 설립요건이 갖추어지지 않은 상태이기 때문에 우선순위에 의해서 또 공약도 저도 공약했고 시장님도 그 당시에 공약을 한 사항이기 때문에 배방지역에 우선 학교를 설립하는 것이 타당하다고 생각되어서 이쪽에 검토를 먼저 하고 탕정지역은 그 다음에 검토할 문제라고 답변을 드리겠음.
윤석우	제244회 제2차 본회의 (2011.06.23)	【도정에 관하여】 ○ **공주시 일부지역(산림환경연구소)의 세종시 편입문제에 대한 대책 ?** ⇨ 세종시의 설치에 관한 특별법 등에 따라서 재산과 관리의 주체에 있어서는 산림환경연구소는 당연히 충청남도가 세종시에 행정적 구조를 둔다 할지라도 충청남도의 관할 기구와 영역으로서 산림환경연구소는 존치됨. ○ **공주권역 백제역사 적극 개발?** ⇨ 중앙부처에 내년부터라도 예산을 더 더욱 확보할 수 있도록 노력하겠다는 말씀을 드리고요, 특히 광특회계로 되어 있는 부분을 일반회계로 전환하자는 부분에 대해서는 저희들도 아주 적극적으로 공감을 함. 물론 그동안 저희들도 누차 중앙부처에 이것은 특수한 사업이기 때문에 일반회계로 해서 지방재정의 부담을 완화시켜 줘야 한다는 말씀을 드렸는데, 더 더욱 노력해서 이런 것이 실현될 수 있도록 하겠다는 말씀으로 답변에 갈음하도록 하겠음.

의 원 명	질문일자	질 문 및 답 변
		○ **소방공무원을 위한 복지대책 및 심리 치료 등을 위한 대책은** ⇨ 스트레스 해소활동 교육을 기본교육과정으로 편성 ○ **충남개발공사가 추진한 사업의 손실에 대한 대책과 책임** ⇨ 수익성 있는 공익사업 위주로 참여하여 운영이 건실화 되도록 노력
박영송	제244회 제2차 본회의 (2011.06.23)	**【도정에 관하여】** ○ **서산의료원에 분만실 개설 의지는?** ⇨ 예산을 어떤 식으로 수립할지, 그리고 지역 내의 분만실과 신생아실, 분만실과 신생아실이라고 하는 이 두 개의 수요에 대해서 의료원과 일반 시장의 개인 병원 간에 어떠한 역할 분담을 나누는 것이 가장 효과적인 재정투입이 될지에 대해서 한번 더 나누어서 대책 세우겠음. ○ **사회적 기업 육성 관련?** ⇨ 충남발전연구원 사회적경제지원센터를 활용하여 성공한 사회적 기업의 모델을 만들어 나가도록 노력하겠음.
조이환	제244회 제2차 본회의 (2011.06.23)	**【도정에 관하여】** ○ **부사간척지 경계문제 조기 타결 방안?** ⇨ 자연 하천으로부터 들어오는 염분과 가뭄으로 인한 염도 상승인지 아니면 수문관리의 실수로 인한 인재, 우리 주민 여러분의 말씀처럼 인재인지 이 문제에 대해서 잘 가릴 수 있도록 좀 챙겨보겠고, 그에 따른 피해대책 문제에 대해서는 도가 농어촌공사랑 상의해서 해당 주민들과 서천군에게 이 피해문제가 고스란히 서천군의 부담과 주민의 부담이 되지 않도록 챙겨보겠음. ○ **부사호 염도상승으로 인한 농업용수 해결책은?** ⇨ 농업용수에 대해서 실질적으로 우리가 어느 정도의 농업용수를 필요로 하고 있고, 이 농업용수에 대한 개발공급 체계, 미래의 수요체계에 대해서 어떠한 계획을 가지고 있는지에 대해서 제가 해당 부서에 의원님이 이 질문을 하신다기에 어제 지시를 좀 해 놨음. ○ **'서천 판교지구 다목적 농촌용수개발사업'의 실현 대책** ⇨ 판교지구 사업의 실현성에 대한 적의성 검토
명노희	제244회 제3차 본회의 (2011.06.24)	**【교육행정에 관하여】** ○ **세종시 설치와 관련하여, 세종시의 교육자치를 적정 교육수요자가 있을 때까지 유보하는 것에 대한 교육감의 견해?** ⇨ 세종시는 세종특별자치시설치법 등에 대한 특별법에 따라서 규모와는 관계없이 정부 직할의 기초자치단체가 없는 광역자치단체로 규정되어 설치가 진행되는 곳으로서 법 개정의 추진이 없는 상태에서 교육자치 실시 유보에 대해서 교육감이 언급하는 것은 바람직하지 않은 것으로 이렇게 판단되어, 현행법대로 추진하는 것이 옳다고 생각하면서 현재까지 교육계의 견해를 피력한 사실이 없음을 말씀드리겠음. ○ **지방행정체제 개편과 더불어 논의되는 교육자치문제에 대하여 향후 대응방안에 대한 교육감의 입장은?** ⇨ 교육이 정치의 논리에 좌우되어서는 안 된다고 생각하고 정치적 중립 속에서 교육의 전문성 및 특수성을 살린 교육자치를 지켜 나가야 된다는 것이 저의 입장이며, 이를 위해서 타 시·도 교육감들과도 함께 교육자치의 필요성을 누차 중앙정부에 전달하였고, 앞으로도 흔들림 없는 교육자치가 이루어질 수 있도록 최선을 다해야겠음.
유병국	제244회 제3차 본회의 (2011.06.24)	**【도정에 관하여】** ○ **응급의료지원 관련, 자동심장 충격기 관내설치 계획은?** ⇨ 응급의료에 관한 법률에 의거해서 구비 의무대상 시설을 의무화 한 바가 있고, 저희 도의 경우에는 현재 503개소가 대상인데 그 중에 293개가 설치되어 있어서 설치율은 약 60% 수준임.

의 원 명	질문일자	질 문 및 답 변
		금년 말까지 미설치 된 210개 시설에 대해서는 4억 3,000만 원을 지원하여 설치 완료할 계획임.
		○ 충남개발개발공사 문제 관련 대책과 향후 운영계획은? ⇨ 앞으로 공사 임직원에 대한 청렴교육과 비리직원 발생 시 징계수위 방안, 감사부서의 별도 신설 등 보완대책을 강구토록 하고, 앞으로 저희 도에서 정기감사를 할 경우 철저한 업무 점검을 통해 비리가 발생되지 않도록 해 나가겠음.
		○ 도지사 복지공약사항 추진 관련 현황과 향후계획은? ⇨ 복지체제에 대한 공약과 약속을 임기동안 성실하게 실천
		○ 어린이놀이터 관련 안전설치점검 검사 현황과 대책? ⇨ 어린이 놀이시설 안전관리법의 입법취지인 어린이 안전을 최우선으로 해야 한다는 가치를 충분히 홍보하고 설득해서 법정기한 내에 설치검사를 완료토록 하고 시·군에서 관리하는 놀이시설은 설치검사에 필요한 예산을 추경 등으로 확보해서 시설을 보완하고 교체하여 기한 내 검사를 완료토록 하겠다는 말씀을 드림.
이종현	제244회 제3차 본회의 (2011.06.24)	**【도정에 관하여】** **○ 쌀에 대한 남북교류협력사업이 절실히 요구된다고 생각되는데, 이에 대한 지사님의 견해?** ⇨ 대북 쌀 지원이 인도적 차원에서 제기되고 또 쌀값 폭락과 공급과잉 상태에서 실의에 빠져있는 농민들에게 일정 정도 시장을 새롭게 형성해 주는 그런 정부의 정책이 세워질 수 있도록 그렇게 정부에게 적극적으로 촉구해 나가도록 하겠음. **○ 충남 쌀의 가치를 높이는 방안에 대하여?** ⇨ 품종을 육성하고 생산부터 가공, 판매까지 체계화된 시스템 구축 **○ 지속가능한 전통시장 활성화를 위한 지금과 다른 차원의 접근방안과 충남도의 정책적 견해는?** ⇨ 상인들에 대한 친절교육, 판매기법의 개선이라든가 상품진열의 개선, 또 정보화교육 등도 중점적으로 추진해 나갈 계획이고, 이를 위해서 상인대학을 6개소로 확대해서 운영을 하고, 또 시장 상인과의 합동 워크숍도 개최하는 등 이러한 조치를 통해서 상인 의식을 업그레이드 하고, 고객만족도가 향상되도록 추진을 해 나가겠음.
이종현	제244회 제3차 본회의 (2011.06.24)	그 다음에 시장의 공동마케팅 등 경영 혁신사업을 지속적으로 추진해 나갈 계획이며, 여행사 등과 협력을 해서 고객 유인을 위한 시장투어 프로그램을 개발·유치를 한다든가 또 세일·할인행사를 동원하는 등 많은 방법을 강구해 나가겠고 또 시장현대화 사업도 지속적으로 추진을 해 나가겠음. **○ 해양생태계 보호와 자연재해 방지를 위해 아산만 조력발전소 건설사업이 철회되어야 하는데 ?** ⇨ 신재생에너지의 개발·보급 명분으로 지역주민 의사가 무시되거나 지역간 갈등이 확산되지 않도록 관심을 갖고 적극 대처해 나가겠음. **【교육행정에 관하여】** **○ 일제고사가 원래 취지인 평소의 실력대로 치를 수 있도록 일선 교육현장의 실태를 제대로 파악하고 있는지 그리고 어떤 지도.감독을 펼치고 있는지?** ⇨ 학습결손 예방, 진단, 관리시스템을 구축
김용필	제244회 제3차 본회의 (2011.06.24)	**【도정에 관하여】** **○ 구제역 이후 소값 폭락에 대한 소값 안정대책 관련, 한우소비촉진 대책은?** ⇨ 현재 대규모의 재정이 필요한 송아지가격에 165만 원 이하 떨어졌을 때 30만 원씩 지출하는 이 금액도 농식품부 예산이고 실질적으로 자율도태에 따른 지원금도 사실은 도의 현재 재정형편으로서는 사실상 그 수요를 도저히 우리가 감당할 재정이 안 되어서 농식품부 장관에게 계속해서 건의하고 있음.

의 원 명	질문일자	질 문 및 답 변
		해당 상임위 국회의원님들, 장관님 등 관계 요로를 통해서 우리 축산농가 농민들의 어려움을 다시 한 번 더 촉구해 내도록 도지사가 열심히 활동하겠다는 말씀으로 답변을 대신하도록 하겠음. **○ 예산 충남방적 문제 대한 지사님의 활동?** ⇨ 예산 (구)충남방적 부지는 민간회사 소유의 토지로서 회사의 경영여건으로 인해 부지 활용방안에 대해 결정이 지연되고 있는데, 앞으로 빠른 시일 내에 회사 최고경영진을 만나 충남방적 부지 개발 방안에 대하여 촉구 협의를 할 계획이고, 또 이와 별도로 도와 예산군에서 취할 수 있는 행정적인 지원 사항도 검토를 해 나가겠음.
이준우	제244회 제3차 본회의 (2011.06.24)	**【도정에 관하여】** **○ 전문적으로 연구할 수 있는 버섯시험장을 설립?** ⇨ 이 특용시험장 문제에 대해서는 현재의 세 명으로 유지되어 지는 저 특용작물팀 체제를 좀 더 특화시켜서 만들어내야 될 것인지 아니면 그 형태의 팀을 좀 보강해야 될 것인지에 대해서 뒤에 저희들이 집행부와 상의를 해서 의원님께 보고 말씀을 올리도록 하겠음. **○ 관광 체험형 승마장 설치 지원 대책?** ⇨ 말산업 육성을 위하여 2012년도 승마장 설치 사업 6개소 농식품부에 신청 **【교육행정에 관하여】** **○ 충남교육에 청소년 승마활성화를 역점으로 하는 정책을 추진할 계획이 있는지?** ⇨ 여건이 마련되는 학교에 재활 승마프로그램이 도입될 수 있도록 안내하고 지원방법 모색
임춘근	제244회 제3차 본회의 (2011.06.24)	**【도정에 관하여】** **○ 무기계약자를 기능공무원으로 특별채용할 용의?** ⇨ 사기진작책 마련추진 (임금인상, 통일규정마련, 호봉제 등) **○ 통일된 무기계약직 처우규정 개선 방향?** ⇨ 비정규직 2년 이상근무자 무기계약직으로 전환 추진 중 **○ 근속 5년 무기계약자부터 지급되는 근속가산금을 근속 1년차부터 차등 지급되는 근속가산금을 근속 1년차부터 차등 지급되는 호봉제를 실시할 용의는 ?** ⇨ 보수지급 근거 등에 의거 불가능 **○ 시.군 지자체가 지급하고 있는 '자녀학비보조수당, 가족수당, 직책수당, 학자금 지원 등'을 지급할 용의는?** ⇨ 총액인건비제도에 의거 현실적 불가능 **○ 공무원에게만 주어지고 있는 직무연수 및 다양한 업무역량 연수기회를 무기계약직에 확대할 용의는?** ⇨ 교육훈련을 주관하는 부서에 확인 후 확대 진행 **○ 최저임금을 위한하는 시.군 지자체 지도.감독을 어떻게 할 것인지?** ⇨ 합동으로 현장을 확인하거나 공문을 통한 사례확인 **【교육행정에 관하여】** **○ 학교회계직(무기계약직)의 임용권을 학교장에서 교육감 또는 관할 교육장으로 변경할 용의는?**
임춘근	제244회 제3차 본회의 (2011.06.24)	⇨ 학교회계직원들은 각급 학교의 학사일정, 급식일수 등에 따라 소정의 근무일, 근무시간 등 근로조건들이 다양하기 때문에 학교장과 직접 근로계약을 체결하고 있습으며, 이는 학교경영의 자율성 및 특수성을 감안할 때 현 체제의 유지가 효율적이라고 생각됨. **○학교회계직의 각종 수당을 신설할 용의는?**

의 원 명	질문일자	질 문 및 답 변
		⇨ 교육과학기술부에서는 학교회계 직원의 합리적인 임금체제 개선과 고용 안정을 위하여 정책연구 용역을 진행 중에 있으며, 결과물이 8월 달에 나올 걸로 알고 있음. 따라서 정책연구 용역결과에 따른 임금체계 개선방향, 국가의 예산지원 등의 정책방향, 우리 교육청의 재정 여건 등 종합적인 사항을 고려하여 학교회계 직원의 임금개선에 노력할 것임을 말씀드림. **○ 학교비정규직의 고용안정을 위해 인력풀제를 도입?** ⇨ 지역교육청 단위의 인력풀제 도입함 **○ 학교회계직의 처우개선과 제도 개선을 위한 학교비정규직 정례 협의회를 구성할 용의는?** ⇨ 학교회계직 고용 안정을 위한 인력풀제 도입·운영에 대해서는 현재 교육과학기술부에서 학교회계직원의 합리적인 임금체계 개선과 고용안정 방안에 대한 정책연구용역을 지금 진행 중에 있으며, 8월에는 그 연구 결과가 나오니까 그때에 연구 결과를 토대로 안내가 있을 걸로 예상됨. 이에 우리 교육청에서도 정책연구용역 결과와 연계해서 인력풀제 도입과 또 전임 학교에서 임금 및 경력을 인정하는 방안을 검토하겠다는 말씀을 드리겠음. **○ 365일 동일업무를 수행하는 학교의 사서와 영양사 등에게 방학중 자율연수를 부여할 수 있는지?** ⇨ 교원과 동일하게 방학 중 자율연수를 부여하기에는 어려움이 있다는 말씀을 드리면서, 다만 우리 교육청과 교원연수원에서는 학교회계 직원들의 능력개발과 직무수행 능력 향상을 위하여 매년 5일간의 과정으로 실시하는 정보화 연수와 학교회계 직원 직무연수 과정을 신설해 운영하고 있음. 또한 지역교육청 및 본청의 해당 사업부서에서 각 직종별로 직무와 관련된 연수를 실시하고 있다는 말씀을 드리겠으며, 앞으로 학교회계 직원들이 자기계발과 직무능력 향상을 위하여 T/F팀을 구성하여 다양한 연수과정 신설에 노력할 것을 말씀드림.
김지철	제246회 제2차 본회의 (2011.10.11)	**【도정에 관하여】** **○ 도 특수시책 사업에 대한 도비 매칭 비율 관련?** ⇨ 도의 진정한 권위는 전국을 상대로 해서, 또 중앙정부를 상대로 해서 도의 기획과 종합기능을 발휘했다라야만 저는 도의 권위와 체면이 서는 거라고 생각하고 있음. 그런 점에서 이 예산배분에 대해서는 앞으로도 의원님의 지적사항을 잘 명심해서 그렇게 운영할 계획을 가지고 있음. **【교육행정에 관하여】** **○ 학교비정규직 중 과학실험 보조원 처우개선 관련?** ⇨ 실시하지않은 8개 교육청에 실시토록 요청 함 **○ 급식실 종사자들에 대한 위험수당 신설 ?** ⇨ 교육과학기술부에서 과학실험보조원이라든지 조리종사원 등 학교회계직원들의 근로조건 또 업무내용 등 여러 가지 상황을 고려해서 합리적인 임금 체계를 마련하는 중에 있고, 이런 정책연구 용역에 따라서 교육과학기술부의 정책연구용역 결과와 또 정부의 예산지원 또는 우리 교육청의 재정여건 등을 종합적으로 고려해서 검토할 예정임. **○ 과학조교들에 대한 방학 중 집체 직무연수 실시가 필요성** ⇨ 앞으로는 연초에 일찍 연수를 시켜서 과학실험 현장에서 보조원으로서 역할을 다할 수 있도록 최선을 다하겠다는 말씀을 드리겠으며, 그것이 과학교육의 활성화와 여러 가지 학생들의 안전을 위한 필수요건임을 명심하고 이렇게 지키도록 하겠습니다.

의 원 명	질문일자	질 문 및 답 변
유병돈	제246회 제2차 본회의 (2011.10.11)	**【도정에 관하여】** **○ 3농혁신 정책은 생색내기에 불과하다는 지적, 농산물 유통구조의 획기적인 개선과 같이 가장 취약분야 개선에 집중하는 것이 더 큰 효과가 있을 것으로 판단 관련?** ⇨ 유통구조 개선도 중요한 방법이며, 3농혁신 또한 도민들이 체감될 수 있는 정책을 추진하여 가시적인 성과를 거둘 예정임 **○ 2014년 갑년 백제문화제 관련?** ⇨ 2014년 백제문화제는 민간역량을 늘려가며 추진하되 갑년의 의미를 살려 규모와 내실을 고려한 문화제전으로 준비 중임.
유병돈	제246회 제2차 본회의 (2011.10.11)	**○ 평생학습(교육) 관련 기관간 중복된 프로그램을 실시하는데 이에 대한 대책은?** ⇨ 평생교육이 효율적으로 추진이 되도록 먼저 내년 1월부터 저희 인재육성재단을 출범할 계획으로 있습니다만, 인재육성재단을 우리 도의 평생교육진흥원으로 지정을 하여 평생교육진흥원에서 다양한 평생교육기관에 대한 컨설팅, 평생교육 상담, 평생교육 프로그램 개발보급 등 이런 역할을 내실있게 추진하도록 할 계획임. 또 평생교육협의회를 구성 운영을 해서 평생교육기관 간의 평생교육 프로그램에 대한 협의 조정 등을 통해서 특성화된 내실화된 교육이 이루어질 수 있도록 협의를 해 나갈 계획임.
송덕빈	제246회 제2차 본회의 (2011.10.11)	**【도정에 관하여】** **○ 3농 정책에 수종갱신 사업 포함 여부, 국.도.시유림의 수종갱신 추진상황?** ⇨ 리기다 갱신 등 조림사업이 지속적이고 내실 있는 추진을 위하여 2014년까지 리기다갱신 등 조림사업에 561억원을 투자할 계획으로 3농 혁신계획에 반영하였으며, 이에 대한 착실한 추진을 위해 리기다 갱신 대상지에 대하여 2017년까지 차질 없이 마무리할 계획임. **○ 원예작물 재배지역 배수개선사업 조기 확대 시행 건의와 침수피해 예방 대책 및 충남지역 20년 이상 노후시설물 및 3종 시설물에 대한 지원대책은?** ⇨ 지금 20년 이상 노후수리시설은 우리 도내에 총 177개소가 있는데, 이중에 20년 이상 된 것이 69개소이고, 20년 미만 된 것이 108개소임. 20년 이상 노후배수장 69개소에 대해서 22개소를 보수 완료 했고, 나머지 47개소에 대해서 안전점검을 실시한 결과 정상이 42개소이고, 그 다음에 보수가 필요한 곳이 5개소로 나타나서, 이 5개소에 대해서 우리들이 국비확보를 통해서 조기에 시설 개선토록 이렇게 추진해 나가도록 하겠으며, 3종 시설은 20년 이상 된 노후시설물이 없고 그래서 3종 시설물에 대한 것은 같이 국비확보 노력을 해서 추진해 나가도록 그렇게 하겠음. **【교육행정에 관하여】** **○ 교육감 재량으로 지역의 특성 및 각 학교 여건을 고려 탄력적 교육과정 운영과 관련 교육감의 견해는?** ⇨ 2009 개정 교육과정은 교과부의 고시에 의해서 실시되고 있으며, 그 고시에 의하면 학기당 8과목 이내로 편성운영하도록 되어 있고 따라서 이수단위가 적은 사회, 역사를 포함한 사회교과, 도덕, 예술(음악·미술) 등 교과군별로 수업시수가 적은 교과는 집중이수제를 운영하도록 그 고시문서에 되어 있음. 학기당 8과목을 편성·운영하고 집중이수제를 시행하자는 취지는 시험과목 축소로 학생들의 평가에 대한 부담을 덜어주기도 하고 또 학습준비물이라든지 이런 학생들의 책가방의 무게를 덜어줘서 학생들의 건강증진에 기여하자 하는 의도에서 많은 장점이 있어서 국가가 결정한 그런 고시임. 의원님께서 지적해 주신 집중이수제의 문제점을 저희들이 보완하기 위해서 집중이수제를 실시하는 과목은 적어도 6학기 중에서 4학기 이상은 편성운영하도록 저희들이 지침에 조치를 했음.

의 원 명	질문일자	질 문 및 답 변
		○ **수준별 이동 수업을 위한 도 교육청 차원의 시간강사 확보 계획은?** ⇨ 예산을 수반되는 사항으로 추가 검토 필요 ○ **교사할당제에 대한 교육감의 견해 및 도내 초등학교 7개교에 남교사가 한명도 없는 사유는?** ⇨ 임용시 할당제로 할 수 있는 법적인 근거 미비하나, 학부모님들이 원하는 문제, 수요자의 입장에서 생각할 때 남교사도 적절하게 배치될 수 있도록 더욱 더 노력을 강구하겠다는 말씀을 드리겠음.
윤석우	제246회 제2차 본회의 (2011.10.11)	**【도정에 관하여】** ○ **공주시 가축분뇨처리시설 선정관련 갈등문제 해결 당부** ⇨ 시간을 갖고, 지역주민의 의견을 충분히 수렴해서 주민이 원하는 방향으로 추진 될 수 있도록 최선을 다할 계획 ○ **충남 공주시 계룡면과 계룡시 명칭 문제에 대한 근본적 접근 및 해결방안 ?** ⇨ 현재 명칭사용에 있어 결과적으로 지적하신 대로 여러 불편과 혼선이 제기되고 있기 때문에 또 그렇게 판단하기 때문에 앞으로 명칭을 선정할 때는 신중을 기하겠다는 말씀을 드리고 그 다음에 아까 명칭을 사용하고 있는 분들이 여러 가지 논의가 되고 있다고 그러는데 논의가 된다면 저희들도 적극적으로 대응을 하겠다 이렇게 말씀을 드리겠음.
윤미숙	제246회 제2차 본회의 (2011.10.11)	**【도정에 관하여】** ○ **장애인 입소시설 확충 및 사회적 취약계층에 대한 체계적 지원 확대 방안?** ⇨ 장애인시설 확충 및 시설운영비 안정적 확보를 위해서는 일부 본인부담을 포함해서 전액 국비지원이 최선의 방안이지만, 현재 정부에서 난색을 표시하고 있기 때문에 최소한 국비부담 증액이나 복지교부세 신설 등을 통해서 정부 재정 지원 방안을 지속적으로 건의하고, 타 시·도와도 공조해서 나가겠다는 말씀을 드림. **【교육행정에 관하여】** ○ **교과교실제와 관련하여?** ⇨ 교과교실제는 단위학교 특성에 맞는 교육과정을 운영하기 위해서 또 교과교실제를 더욱 활성화해서 공교육의 만족도를 제고하기 위해서 교과교실제를 실시하고 있음. ○ **교과교실제 추진 상황은?** ⇨ 현재 충남의 중·고등학교에서는 총 81개교가 교과교실제를 운영하고 있으며, 이 제도를 교과부에서 앞으로 교과교실제를 더 확대해서 2012년까지는 고등학교에 39개를 추가해서 전부 교과교실제로 하고 앞으로 2014년까지는 중학교까지 확대할 계획임.
김홍열	제246회 제2차 본회의 (2011.10.11)	**【도정에 관하여】** ○ **충남도립 청양대학의 특채 공무원 채용관련?** ⇨ 국민권익위원회 폐지 의견이라고 하는 것이 해당 과와 상관없는 일반 전공과와 상관없는 학생들의 특채까지에 대해서 지적했던 부분이 가장 중요한 지적이기는 했습니다만, 그러나 전반적으로 그럼에도 불구하고 다른 대학생들하고의 형평 문제 때문에 이 문제에 대해서 그런 권유를 해 온 바가 있음. 이 권유는 권유대로 제가 존중하면서도 청양대가 도립대학으로서 또 어려운 형편에 있는 학생들에게 우리 도의 인재를 육성한다라고 하는 그런 취지로 봤을 때에는 저는 이러한 특채제도는 조금 더 계속 지속되어야 된다고 생각을 하고 있음. **【교육행정에 관하여】** ○ **충남도내 국제학교 설립에 대한 교육감의 견해는?** ⇨ 국제학교 설립은 지역민의 적극적인 설립 요청이 있고, 도민들의 성원이 있으면 필요성이나 타당성을 신중히 검토해서 관계부처와 협의해야 될 것으로 그렇게 생각됨.

의 원 명	질문일자	질 문 및 답 변
		【도정 및 교육행정에 관하여】 **○ 교육의원 일몰제에 대한 견해는?** ⇨ 헌법 31조에 교육의 정치적인 중립성, 전문성, 자주성을 확보하기 위해서는 교육의원 제도가 필요하다고 생각하면서 그것이 일몰제로 된 것에 대해서 안타깝게 생각을 하고 있다는 말씀을 드리겠으며, 그래서 교육의원 제도가, 일몰제가 폐지해야 된다고 하는 것은 동감을 하면서 답변을 드리겠음.
권처원	제246회 제3차 본회의 (2011.10.12)	**【도정에 관하여】** **○ 충청남도 농축산물류센터 관리공사에 대한 정상화 운영 방안 검토 및 중앙부처 건의 용의 여부 및 향후 구체적인 처리방안은?** ⇨ 이 사업은 지금 현재 지난해에 감사원의 감사 결과에 따라서 매각처분 지시를 받은 상태로서 이에 따라 감사원의 반환 청산명령에 따라서 행안부와 관련 농식품부가 국고보조금 투자금을 올해 말까지 매각한 후 반환하라는 그런 지시가 지금 내려진 상태임. 저도 이 사업이 계속해서 지속될 수는 없을까? 또한 현재 중부물류센터의 주 진입로가 개설되지 않았던 그런 여러 가지 형편의 이유 등 때문에 이 사업을 좀더 활성화 해 볼 수 있는 계기를 좀 만들 수는 없을까? 그 방안을 강구했습니다만, 잠정적으로 결론을 그리 냈음. **○ 충청남도 농축산물류센터 관리공사와 중소유통물류 센터 통합에 대한 도지사의 견해 및 우리도 농축산물 유통발전 발전 방안은?** ⇨ 중소유통물류센터는 슈퍼조합에서 의원님 아시다시피 중소슈퍼조합에서 국비가 59억, 도비가 2억 5,000 들어가고 시.군비가 한 26억 가량 들어가는, 그래서 시.군 단위의 슈퍼조합의 연합회에서 대형 SSM 조직에 대항하기 위한 슈퍼조합의 대응 물류체제 구실 역할을 하기로 하고 지금 현재 진행되고 있는 사업임. 이 사업의 장소에 이 중부물류센터가 지역에, 천안지역을 중심으로 해서 그런 역할을 좀 할 수 있지 않겠느냐 이렇게 말씀 해 주신 것을 저는 좋은 말씀이라고 생각함. 뒤에 정부의 이 매각방침이 현실적인 벽에 부딪혀서 일정 정도 중앙정부랑 다시 재논의를 해야 될 시점에서 다양한 각도로 이 센터가 이용될 수 있도록 그렇게 의견을 좀 모아보겠다는 그런 보고 말씀 올리겠음.
강철민	제246회 제3차 본회의 (2011.10.12)	**【도정에 관하여】** **○ 충청남도 벼재배 농가 경영안정직불금 지원조례에 의한 지원계획은?** ⇨ 올 초부터 해당 농민단체와 관련 전문가들과 논의를 한 끝에 의원님들이 지난해 제정해 주신 직불금의 조례에 근거해서 시행규칙을 현재 마련하고 농식품심의위원회에서 마지막 위원회의 통과절차를 지금 남겨놓고 있음. 의원님들께서 조례로 제정해 주신 큰 틀에 따라서 5ha까지 정부의 한 가마당 목표가격 17만여 원의 차액 중에서 정부가 변동 직불금으로 지불한 나머지 차액을 우리 도에서 보전해 주는 것으로 큰 골자를 잡고, 또한 의원님들께서 제안해 주신 5ha까지의 경지면적의 상한선을 두어서 도 차원의 경영안전직불금을 운영할 계획에 있다는 말씀을 올림. **○ 2011. 8. 30, 도민들에게 발표한 '충청남도 농어업.농어촌 혁신 기본계획', 이른바 '3농 혁신계획'은 '2020 충청남도 농어업.농어촌발전종합계획'과 어떤 차이가 있으며 과연 실행가능성이 있는지와 도민의 불신을 어떻게 불식시킬 수 있는가(서면답변)** **○ 「행정의 효율성을 위한 창발적.창의적」 의지가 필요하다고 보는데 이에 대한 지사님의 의견은 어떠하신지?** ⇨ 조직의 활성화를 위해 구성원의 혁신적 사고배양 제고 유도

의 원 명	질문일자	질 문 및 답 변
		【교육행정에 관하여】 **○ 세종시 주변의 교육환경의 변화로 인한 교육공동화 현상과 충남도 교육청의 학력격차 해소방안은?** ⇨ 중장기계획을 수립하여 선진형 교육환경 조성 노력
임춘근	제246회 제3차 본회의 (2011.10.12)	**【도정에 관하여】** **○ 충남도내 무기계약직에 대한 통일된 관리규정이 없어 시군지자체별로 혼선이 초래되고 있다. 이를 개선할 TF팀을 하루 빨리 추진할 용의** ⇨ 지난 임시회 때 의원님이 말씀을 주셔서 지난 7월 말에 무기계약직, 도내의 무기계약직 처우개선 문제에 대한 T/F팀을 구성해서 지금 몇 개 분야로 진행 중에 있습니다. 제가 7월 28일 날 관련된 T/F팀의 사업 내용을 그 당시 업무보고를 받았음. 그 내용들은 임금차별 분야, 후생복지 차별 분야, 고용상 차별 분야, 근로조건 차별 분야, 기타 노동 기본권 차별 분야 해서 총 18가지 시책으로 나누어서 이것의 시행과정과 여부를 현재 안들을 마련해서 조만간 실천 계획들을 마련해 나가도록 하겠음. **○ 일부 지자체에서 무기계약직 정년연장을 회피하는 이유** ⇨ 정년연장과 관련해서는 충청남도 무기계약근로자 관리규정 지난 6월 30일 날 개정을 해가지고 정년 60세까지로 일단 정했는데, 시행시기를 '12년 내년에 59세, 그 다음 후년에 60세 이렇게 단계적으로 해 나가도록 그렇게 되었음. 왜냐 하면 이게 신규채용 인원이 또 감소하지 않습니까, 정년 연장되면. 또 총액인건비의 제한도 저희가 받고 있기 때문에 이렇게 단계적으로 하고 있다는 말씀을 드림. **○ 무기계약 근로자에 대한 출장수당을 일반직 공무원과 동일하게 지급할 용의** ⇨ 무기계약직 직원도 출장시에 출장비를 지급하고는 있습니다만 도로관리사업소 보수원의 경우에 월정액으로 월 14만 원씩 주고 있음. 그래서 이 부분은 출장거리와 또 유류가격 같은 것을 함께 감안해서 현실화할 수 있는 방안을 현재 관련부서에서 검토하고 있음. **○ 업무관련 차별을 시정할 용의** ⇨ 무기계약직 직원들의 전자결재나 메일계정 등을 정규직하고 함께 동일하게 쓸 수 있도록 해야 된다는 말씀을 주셨는데 이미 동일하게 부여하고 있고요, 다만 기간제 직원이 그렇지 못한 면이 있는데 기간제 직원에 대해서도 관련 실과장이 신청한 경우에는 전자결재 권한을 부여하고 있음. 앞으로 인원이 좀더 늘어날 수 있도록 관계부서와 협의해 나가도록 하겠음. **○ 무기계약 근로자에 대한 안전보건교육을 강화할 용의** ⇨ 안전보건교육은 현장직의 경우 월 한두 시간씩 실시하고 있는데 수시로 안전사고예방을 위해서 실시하겠음. **○ 지자체는 상시업무에 대한 기간제 사용을 자제하고 무기계약직 전환을 적극 검토할 용의** ⇨ 상시업무종사자의 경우에 원칙적으로 2년이 경과되면 무기계약직으로 전환이 됨.
임춘근	제246회 제3차 본회의 (2011.10.12)	자동으로 전환이 돼서 기간제근로자가 앞으로 불이익을 받지 않도록 상시업무는 계속적으로 무기계약직 전환을 추진하겠다는 말씀을 드리겠으며 연말 이전에 저희가 지금 일정상 계획을 연말이전까지는 완결을 지을 것임 **【교육행정에 관하여】** **○ 2012년부터 사립유치원, 어린이집 아동 대상 무상급식 실시에 대한 교육감의 의견은?** ⇨ 약 1,200억의 예산이 소요되어 현실적 어려움

의 원 명	질문일자	질 문 및 답 변
		【도정 및 교육행정에 관하여】 **○ 운동장 현대화 사업 조성 관련?** ⇨ 인조잔디 운동장에 대한 전반적인 실태조사를 통해 안전기준 준수여부를 점검하고, 수명을 다한 인조잔디 운동장 등에 대해서는 중앙정부(교과부, 문체부)와 道, 교육청, 시·군이 함께 협의하여 점진적으로 개선하겠으며, 다만 당장 교체가 필요한 학교운동장은 교육청과 협의하여 최대한 빨리 개선되도록 노력.
조치연	제246회 제3차 본회의 (2011.10.12)	**【도정에 관하여】** **○ 지방재정 조기집행의 성과와 문제점 설명 및 지역건설사업 활성화를 위한 특단의 대책은?** ⇨ 의원님의 지적에 따라서 이 재정 조기집행이 그러한 지역건설업에 어려움을 준다면 그것은 조금 시정되어야 될 문제라고 저도 공감함. 지금 당장 제가 말씀드릴 수 있는 것은 지역건설업체의 이 어려움과 재정 조기집행의 연관성을 지적해 주신 의원님 말씀에 따라서 현황을 좀더 파악해서 차후에 대책을 보고 드리는 것으로 지금 말씀을 드리는 것이 현재 제가 드릴 수 있는 말씀같음. **○ 충남 도립대학의 지속적 발전 도모를 위한 차별화된 특성화 학과인 부사관학교 개설에 대한 도지사의 의견은?** ⇨ 현 단계에서 신설학과로는 미흡한 것으로 판단이 되었습니다만, 앞으로 입학자원의 자연감소 등에 따라 청양대학도 운영 등에 있어서 많은 어려움이 예상되므로 향후에 대학 환경 변화라든가 부사관 임용제도의 변경 이런 사항들을 주시하면서 앞으로의 학과 신설 운영에 의원님 제안사항을 적극 참고해 나가도록 하겠다는 말씀을 드림.
김용필	제246회 제3차 본회의 (2011.10.12)	**【도정에 관하여】** **○ 예산 구 충남방적 폐공장에 대한 해결책 재촉구 및 그동안 도 차원에서 기울인 노력에 대한 성과** ⇨ 지금 당장 도지사나 해당 시.군으로서 어떤 행정적 명령이나 제도적 권한을 가지고 이 문제를 풀 수 있는 길은 없어 보이나 그럼에도 불구하고 오랫동안 지역 내에 이 폐공장 문제가 더 이상 방치되는 것에 대한 도민들의 걱정을 우리 의원님께서 대변해 주셨다고 생각을 함. 이 관련 기업들에 대해서 현재 실무 차원의 협의를 한 두 차례 했고요, 사장 급으로는 우리 실장님이 조만간 한번 뵙기로 선약이 돼 있으나, 아시다시피 이 문제에 대해서 충남방적이 당장에 이 폐공장에 대한 투자계획을 세워놓지 않고 있음. 이 문제에 대해서 실질적으로 이것을 방치했을 때 도시미관이라든지 지역발전의 동력을 만들어 내는데 굉장한 어려움이 존재하는 것은 산수 문제여서 이 문제에 대해서 어떤 적절한 방법이 있겠는지를 한번 더 제도적으로 강구해 보도록 하겠음.
조이환	제246회 제3차 본회의 (2011.10.12)	**【도정에 관하여】** **○ 자연에너지 연구소 개발 내연기관 연료절감 장치「수소발생기」생산보급을 위한 지원대책** ⇨ 자연에너지 연구소의 이 산업이 우리 도에서 하는 중소기업에 대한 일반적인 지원활동과, 그리고 또 대체에너지와 신에너지 산업들이 국책주요 산업과 서로 일관된 맥을 같이 하는 것이 있다면 그러한 사업들을 같이 붙여서 이 연구소와 사업들이 우리 지역에, 또 서천에 생태 어메니티를 조성하고 있는 서천지역 발전과 함께 연계될 수 있도록 도가 지원할 방침이 있으면 그런 정책들을 함께 연결해서 사업의 발전성을 높이도록 하겠다는 말씀 올리겠으며, 해당부서를 통해서 이 사업이 실효성 있게 진행될 수 있도록 그렇게 지시를 하겠음. **○ 웅천 공군 사격장 소음으로 대책은?** ⇨ 현재 군사시설 소음.진동방지 및 피해보상 등 지원에 관한 법률안이 지금 국회에 계류 중임.

의 원 명	질문일자	질 문 및 답 변
		그래서 이 법안이 통과가 되면 그동안에 소송에 의해서만 보상을 받았던 것을 소송에 의하지 않고도 보상을 받을 수 있는 근거가 마련될 것으로 보임. 그래서 도 입장에서는 이 법안이 통과가 되면 주민지원문제라든지 대책수립에 서천군하고 적극적으로 협조체계를 구성해 가지고 서천 지역주민들이 정당한 보상을 받을 수 있도록 특단의 대책을 강구해 나가겠음.
서형달	제247회 제2차 본회의 (2011.12.01)	**【도정에 관하여】** **○ 전북 군산시와 서천군 통합에 대한 도지사의 견해 및 서천군에 대한 도 차원의 특단은?** ⇨ 사군 통폐합에 따른 그 정책에 대해서 제 다른 소견이 있습니다만 그 문제보다도 우선 주민의 자발성을 기초한 그 법령에 정부도 충실히 따라주기를 저는 촉구하고 있음. 정부가 나서서 일정한 지역들의, 주민들의 통폐합을 먼저 우선적으로 이끌려고 했다가는 주민들 간에 자꾸 더 많은 불화만 야기시킬 뿐임. 오히려 내버려두면 물이 낮은 곳으로 흐르듯 주민들이 자연스럽게 의사형성이 되고 그렇게 형성된 의사소통이 주민의 삶의, 생활의 터전인 행정적 구역의 재편논의로 모아질 수 있도록 중앙정부와 각 시·도, 시·군은 그런 주민들의 자연스러운 의사형성 과정을 좀 기다리고 지켜봐야 되는 것이 좋은 행정이라고 생각함. **○ 고액.고질 체납자의 체납액 징수를 위한 전담기구 설치를 통해 고액체납액을 도에서 직접 징수할 용의** ⇨ 체납자에 대해서는 우리 도에서는 금액에 따라서 다르긴 합니다마는, 출국금지라든가 명단공개 등 허용하는 모든 수단을 동원해서 체납액 징수 활동을 적극적으로 하고 있다 이런 말씀을 먼저 올리겠음. 그동안 체납액 징수를 위해서 도 세정과 직원 그리고 시·군 직원으로 광역 체납액 징수팀을 만들었음.
유병돈	제247회 제2차 본회의 (2011.12.01)	**【도정에 관하여】** **○ 금강살리기 사업의 효과 극대화를 위한 지천살리기 사업의 사후관리대책은?** ⇨ 금강 본류 사업의 마무리에 따라 지류하천 정비가 시급하다는 데는 인식을 같이 하고 있음. 정부에서는 4대강 본류 정비 사업 이후 나머지 지류하천에 대해서 단계적으로 정비할 계획이며 이에 따른 금년 4월에 지류하천 정비 방침을 발표하였으나 아직까지 저희 도단위에는 구체적으로 정비계획은 시달된 계획은 없으며, 우리 도에서는 지류하천 정비의 시급성과 필요성을 중앙정부에 계속 지속적으로 건의하고 있다는 말씀을 드리겠음. 또한 금강 살리기 사업 마무리 후 유지 관리 대책은 4대강 사업의 마무리 단계로 국토해양부에서는 하천법을 현재 개정을 통해서 관리의 주체와 예산의 확보대책을 마련하고 있다는 말씀을 드림. **○ 도 차원의 낙후지역 활성화 방안은 무엇인지?** ⇨ 투자유치활동을 함에 있어서 우리의 균형발전전략을 위해서 성장촉진지역에 기업투자를 유도해서 낙후지역 활성화 **○ 귀농·귀촌을 희망하는 베이비 붐 세대의 체계적인 유치를 위한 도 차원의 대책은?** ⇨ 귀농·귀촌 지원은 당면한 농업인구의 감소에 따른 농업 인력을 지속적으로 확보하고 다른 산업의 다양한 경험을 쌓은 우수인력을 우리 도에 유치해서 침체된 농업·농촌지역의 활력을 도모하는 데 있다고 하겠음. 귀농 상담과 정보제공, 그리고 농업 창업자금과 주택신축 자금 지원 등 이런 농촌정착 지원사업 등을 추진하고 있음.

의 원 명	질문일자	질 문 및 답 변
박찬중	제247회 제2차 본회의 (2011.12.01)	【도정에 관하여】 ○ **금산군 발전계획 일환으로 금산군에 한방도립병원 설치 의향과 향후 추진 여부는?** ⇨ 금산이 인삼을 중심으로 해서 한방의료 관광산업으로써의 지역발전 전략을 종합적으로 수립하겠으며,인삼산업의 중심지로서 금산의 장기적인 발전계획들이 함께 수립될 수 있도록 충남도가 금산의 소외감을 극복하기 위해서 역량을 집중해서 지원하겠다는 말씀을 드리겠음. 그동안의 제1기 균형발전사업 5년간의 사업에 총 850억 규모의 사업을 더욱 더 내실 있게 진행하기 위해서 어떠한 추가적인 지원과 발전전략이 필요한지에 대해서 모든 어떤 대책을 강구해서 지원해 나가도록 그렇게 하겠음. ○ **도내 양곡창고에 대한 석면 사용실태 조사결과 현황 및 도 차원의 처리계획은?** ⇨ 도내에 농협 보유 정부양곡 보관창고는 총 448개소이며, 이 중에 슬레이트 지붕이 사용된 것은 269개소로 파악되고 있음. 일부 슬레이트 지붕은 우레탄과 목재 등으로 차단토록 해서 양곡에 직접적인 노출이 없도록 하고 있습니다마는, 석면이 함유된 재질로 피복해서 보완이 필요한 창고도 일부 남아 있음. 정부에서는 지붕개량 등 정부양곡 창고의 시설 개선을 위한 융자금을 지원하고 있습니다마는, 다소 신청이 저조한 실정임. 정부양곡 보관 사업은 정부에서 지급하는 보관료를 받아서 창고주 책임하에 운영하는 사업으로 농협에서 자체적으로 보수해야 합니다마는, 비용 부담으로 인해서 기피하고 있는 실정임. 앞으로 조속한 보수와 정부양곡의 안전한 보관을 위해서 도내 양곡 창고 실태를 면밀히 조사해서 정부에 지원 대책을 건의하도록 하겠음.
박찬중	제247회 제2차 본회의 (2011.12.01)	○ **금산군 중부대의 제2캠퍼스 건립 관련 도의 대책은?** ⇨ 도내 대학의 이전 시에는 지역사회에서 지역사회 침체 등 여러 가지 문제점이 발생하고 있다는 것을 인식하고 있기 때문에 이에 대해서 적극적인 대책을 강구를 하고 있습니다마는, 사립대학에 대해서는 저희 도나 교육청이나 크게 제한을 가하거나 제재를 가할 수 있는, 그리고 적극적으로 인센티브를 줄 수 있는 직접적인 수단이 마땅치가 않기 때문에 제도적으로 이것을 저희가 못 가게 막을 수 있는 방법이 지금 없어서 고민을 하고 있는 실정임. 대학을 갖다가 가지마라고 만류하기 위해서는 적어도 그러면 학생을 유치해 준다든지 예산을 지원해 주든지 하는 인센티브를 줄 수가 있어야 하는데 현재 제도상으로도 특정 대학에 인센티브를 주거나 하기도 어렵고 또 다른 대학들과의 균형 차원에서도 어려움이 있음. 그래서 적극적으로 저희가 할 수 있는 방법은 비록 없지만 지역균형 발전과 지역경제의 활성화 차원에서 관련 시·군과 같이 협력을 해서 간접적이나마 대학 주변 환경정비라든지 장학금 지급 확대, 또 관·학 교류 사업 등을 통해서 대학간, 지역간 상생 발전을 노력할 수 있는 사업을 좀 더 발굴해서 추진하도록 하고요, 대학 측에도 지역과 주민이 도와줘서 그 만큼 성장한 대학이니까 지역에 남아서 계속 성장 동력의 역할을 해 줄 것을 적극적으로 협조 요청할 예정임.
김장옥	제247회 제2차 본회의 (2011.12.01)	【도정에 관하여】 ○ **도내 아동.청소년 복지 운영실태 및 활성화 방안은?** ⇨ 정부의 청소년 육성 기본계획과 연계한 우리 도의 청소년 육성시행계획을 수립하여 보다 종합적이고 체계적인 청소년 복지의 시책을 추진 ○ **영.유아 처우개선을 위한 종합대책?** ⇨ 급·간식비 지원 인상을 포함한 영유아 처우개선 종합대책은 도의 재정여건을

의 원 명	질문일자	질 문 및 답 변
		고려하여 적극 검토 **○ 성과 탁월 우수 공무원에 대한 특별 승진 등 인사 우대정책에 대한 도지사의 견해는?** ⇨ 기존의 인사제도, 기존에 평점제도를 조금 더 정량화 하고 그 정량의 평가치를 모든 사람들에게 좀 더 공정하고 투명하게 공개하는 방식으로 현재 인사제도를 저는 대응하고 있다는 말씀을 드리겠음. 의원님께서 말씀하신, 그러나 기본 취지는 조직이 일을 하는 조직이어야 된다는 의원님의 문제 제기에 대해서 저는 100% 동의함. 그런 점에서 성과를 내고 자기 책임을 하는 공직자들이 좀 더 많은 책임을 질 수 있는 인사제도로 운영하겠다는 말씀으로 의원님의 지적에 대해서 도지사의 답변을 올리겠음.
이은철	제247회 제2차 본회의 (2011.12.01)	**【교육행정에 관하여】** **○ 장학지도를 통한 인성교육과 교수학습 방법 개선?** ⇨ 금년 1년 동안에 전문상담교사가 한 일과 또 어려운 점 또 개선점에 대해서 종합적으로 금년에 분석해서 평가를 하고 여러 가지 방법을 또 강구하겠으며, 무엇보다도 또 중요한 것은 전문상담교사들이 전문성 신장을 위한 그러한 연수를 더 확대해서 전문상담 능력을 더 길러주는 것이 중요하겠다고 생각해서 전문상담교사들이 전문연수를 더 확대 실시하겠음. 그리고 학부모님들이 부담 없이 교육청에 있는 또 학교에 있는 상담교사를 찾아와서 자녀의 진로라든가 생활지도에 대해서 얘기할 수 있는 그러한 래포(rapport)가 형성되는 분위기를 형성할 수 있도록 이렇게 노력을 하겠음. **○ 가정방문, 지역교육지원청 상담교사 역할 활성화, 수업 공개의 날 설정 등을 통한 학생 인성교육과 학력신장 건의** ⇨ 학생들이 여러 가지 조금이라도 바른 인성이 길러지고 학교생활 잘 해서 정말로 미래에 손색이 없는 인재로 키우기 위해서 가정방문을 열심히 더 하겠다는 말씀을 드리겠음. **【도정 및 교육행정에 관하여】** **○ 내포신도시 내 각 기관, 도로, 학교 등의 명칭에 우리말 우리글 사용방안 강구?** ⇨ 도시의 정체성을 먼저 찾고 그 정체성에 따라서 활용방안 강구(업무보고 수립시 우리말 사용) ⇨ 주요업무보고서도 각종 홍보물 작성해서 도교육청에서는 원칙적으로 우리말 사용과 또 가급적이면 외래어보다는 유사한 우리말을 발굴해서 주요업무계획을 수립하고자 하는 원칙을 정해서 시행하고 있으나, 예외적으로 대체 가능한 용어를 사용하는 경우가 있는 부분에 대해서는 향후 계획 수립 시에 반영하도록 하겠음. 또한 우리말 우리글 사용에 관한 여러 교육정책들을 저희들이 수립 시행해서 다음 세대에도 이러한 우리말 우리글 사용에 관한 교육적 효과를 나타낼 수 있도록 노력을 하겠음.
장기승	제247회 제2차 본회의 (2011.12.01)	**【도정에 관하여】** **○ 지방도 624호 및 645호의 조기추진 대책은?** ⇨ 지방도 624호 아산~인주 현대자동차 10㎞ 구간, 그리고 지방도 645호, 623호선인 도고~선장~인주 15㎞ 구간에 대한 조기추진 대책은 우선 2012년도 예산에 6억원을 확보해서 사업 타당성 조사 단계로 이제 진입을 했음. 이 조사에 따라서 기본조사 설계를 바로 추진될 수 있도록 이 계획대로라도, 늦었지만 빨리 추진될 수 있도록 독려해 내겠으며, 앞으로 지방도 정비사업은 현재 추진중인 제2차 지방도 도로정비기본계획 수립 시 각 노선에 대한 교통수요 및 여건변화에 대한 대응계획을 포함하여 경제적이고 효율적인 투자가 이루어질 수 있도록 추진하겠음.

의 원 명	질문일자	질 문 및 답 변
		○ **아산 신창 소재 순천향대학교 앞 삼거리 교차로 교통개선 대책은?** ⇨ 아산 신창삼거리 교차로 개선 문제는 이 지역 같은 경우는 교통사고가 많은 국도 21호선으로 도로관리 기관인 대전지방국토관리청하고 협의가 필요한데, 이 협의를 제가 직접 챙기겠음.
임춘근	제247회 제3차 본회의 (2011.12.02)	**【도정에 관하여】** ○ **배움터지킴이 사업 추진을 위한 도의 예산지원은?** ⇨ 학교 배움터지킴이 사업과 현재 진행되고 있는 지역공동체사업비 일부 중으로 진행되는 스쿨안전관리사업들로 충분히 대체효과가 있을 수 있겠는지, 또한 그리고 학교 배움터지킴이 사업의 원래 사업적인 목표에 따라서 이 사업이 현재 교육청의 교육재정으로써 충당이 되겠는지, 도는 어느 정도의 이 사업에 대해서 계속적인 지원이 필요한지에 대해서 도 교육발전협의회에서 논의를 해서 의원님의 걱정을 좀 해소해 보도록 의원님이 지적해 주셨던 부분들을 실현해 보도록 그렇게 한번 조치를 하도록 하겠음. **【교육행정에 관하여】** ○ **주5일제 수업 전면도입 관련 교육감의 견해는?** ⇨ 주5일 수업제는 전면 실시가 바람직하다고 판단하고 있는데, 의원님께서도 말씀하셨듯이 관련법령인 초·중등교육법 시행령에서 주5일제 수업의 실시에 대한 선택은 학교장에게 일임을 했기 때문에 현재로서는 그 법령을 준수할 수밖에 없다는 입장을 양해해 주시면 고맙겠음.
이기철	제247회 제3차 본회의 (2011.12.02)	**【도정에 관하여】** ○ **온양행궁, 윤씨네 고택 및 윤보선 전대통령 생가 복원 계획은?** ⇨ 관련 중앙부처 및 아산시와 협의하여 좋은 방안을 찾아 볼 수 있도록 조치하겠음. ○ **아산 인주~당진 서부두 연결 연육교 건설관련** ⇨ 아산시 인주면과 당진항 서 부두를 연결하는 연륙교 설치 계획은 당진 신평과 당진 내항을 연결하는 연륙교와 함께 반영되도록 국토해양부에 2010년 4월 1일날 이미 기 건의된 바가 있었으나, 기본계획 수립 시 당진 신평과 내항 간 연륙교만 현재 반영되어 있는 상태임. 현재 우리 도에서 추진하고 있는 항만발전종합계획을 지금 수립하고 있는데, 항만발전종합계획을 수립하는 데에 있어서 우리의 항만정책에 있어서 의원님께서 지적해 주신 이 사업이 제3차 항만기본계획, 정부의 수정 계획안에 포함될 수 있도록 노력하겠음. 우선 그렇게 그 3차 항만기본계획안에 의원님의 제안이 포함될 수 있도록 정부와 한번 논의를 열심히 해 보겠다는 말씀으로 우선 답을 올려야 될 것 같음. ○ **서울에 충남학사 건립 용의는?** ⇨ 현재 2014년까지 인재육성재단을 새로 출범시켜서 장학기금 500억 원을 조성할 목적으로 있는데, 2014년까지 장학기금이 조성이 되면 기금을 일부 활용하고 또 도, 시·군이 같이 특별출연을 해서 2014년 정도에는 착공이 될 수 있도록 지금 추진을 할 목표는 세워두고 있음. 다만 그 장학기금 조성도 현재 재정여건이라든지 경제활동 사항이 별로 그렇게 좋지 않기 때문에 향후 장학기금 조성 현황을 봐 가면서 건립 여부와 시기는 최종 결정을 할 예정으로 있음. **【교육행정에 관하여】** ○ **전문성 확대와 업무 연속성을 위하여 교육위원회 전문위원 직원의 경우 최소 2년 근무 관련 교육감의 의견은?** ⇨ 교육위원회 전문위원실 근무자들은 업무의 전문성 확대와 연속성을 고려하여 신중한 인사를 하고 있다는 말씀을 드리겠으며, 걱정을 주신 대로 앞으로 저희가 전문위원실 직원 전보 발령 시 반드시 의장님 및 교육위원회 위원장님과 사

의 원 명	질문일자	질 문 및 답 변
		전협의를 반드시 실시하겠다는 말씀을 올리겠음.
이기철	제247회 제3차 본회의 (2011.12.02)	**○ 아산 소재 학교의 수용한계 초과로 지역내 학생들이 타지역 소재 학교에 진학. 이에 빠른 시일 내 학교 신설 필요. 어려울 경우 학교버스 지원 관련 교육감의 의견은?** ⇨ 농어촌 지역 통학이 불편한 학교를 중심으로 연차적 지원을 통한 어려움 감소 추진 **○ 학교 신설이 아닌 학교 증축을 통한 학생 수용 문제에 대한 대안은?** ⇨ 학생 증가에 따라 보통교실이 부족 되는 학교는 매년 교실 증축 사업비를 지원하여 교실 등을 확충하고 있으며, 계단실, 화장실, 급식실 등 부속시설이 필요하다고 판단될 경우 추가로 사업비를 지원하고 있습니다. 또한 공사기간 내 수업시간과 중복되어 공사소음, 안전사고 발생 등이 예상되나 피해가 최소화 되도록 공사감독을 철저히 하고 있으나, 특정기간 내에 과밀학급 내지는 과대학교로 부득이 운영될 수 있으나 향후 자연감소 또는 학교 분리로 불편이 해소될 것으로 전망하고 있고 노력하고 있다는 말씀을 올리겠음. 앞으로 학교 신설이 필요한 지역은 적기에 설립하고 여건에 따라 교실을 증축할 경우 피해를 최소화 하여 학생들이 안전한 교육환경에서 교육활동이 이루어지도록 최선을 다하겠음. **○ 아산지역 특성화고 설립 관련 교육감의 구체적인 로드맵은?** ⇨ 아산지역에 특성화고가 필요하다고 하는 관점에서 현재 아산의 인문계고 하나를 특성화고로 전환하는 방안을 강구하고 노력하고 있다는 말씀도 드리고 만약에 그게 여의치 않아서 안 되면 특성화고 신설방안도 검토를 하겠음.
김지철	제247회 제3차 본회의 (2011.12.02)	**【도정에 관하여】** **○ 충남장애인고용개발원의 기능 확대 보강과 지적 및 자폐성장애, 뇌병변장애에 대책방안은?** ⇨ 장애인 취업 확대와 고용노동청, 장애인고용공단 등 관련 유관기관과의 긴밀한 협조를 통해서 충남 장애인 고용개발원의 기능을 적극적으로 확대해 나가도록 그렇게 노력하겠다는 말씀으로 답을 올리겠으며, 이외에 우리 도에서 그동안 장애인고용정책 및 서비스 실현을 위해서 노동시장에서 배제되어온 지적 및 자폐성 장애, 뇌병변 장애 등 장애인복지법상 정신적 장애에 대해서도 향후 지속적인 관심을 가지고 고용안정을 위한 다각적인 노력을 하도록 하겠음. 오늘 주신 말씀은 우리가 그동안 같은 장애의 종류에 있어서도 그 적극적인 고용정책에 있어서 일정한 사각지대라고 일컬어졌던 지적 자폐 및 뇌병변 장애에 대해서 도의 관심을 촉구해 주신 것으로 저는 그렇게 명심하도록 하겠음. **【교육행정에 관하여】** **○ 특수학교 고등부 과정 진로직업교육 방향은?** ⇨ 장애학생 직업교육박람회는 학생들에게 우선 목표가 진로에 대한 자신감 고취 또 선생님들에게는 직업교육에 대한 정보를 공유하는 문제, 인식하는 문제 또 지역사회 장애인 고용관련 기관이 서로 협력방안 등을 모색을 해서 향후 취업률을 높이기 위해서 한 것이고 또 비장애학생 및 지역주민에게는 장애학생 직업교육에 대한 사회적 인식개선 차원에서 계획을 했다는 말씀을 드리겠음.
유기복	제247회 제3차 본회의 (2011.12.02)	**【도정에 관하여】** **○ 차질없는 도청이전을 위한 예산 확보 계획은?** ⇨ 도지사와 저희 부지사, 그리고 간부들 모두가 예결위원회를 회의의 과정을 놓치지 않고 이 안건들이 올라갈 때마다, 또 그 심의의 절차 대목 대목마다 의사결정자들에게 충분히 우리 도의 뜻을 전달하고 그 분들의 협조를 얻어내도록 노력하도록 하겠음. **○ 지역대학 이탈 방지을 위한 대책은?** ⇨ 지방경제활성화 위해 시군과 협의하여 각종 인센티브 부여 노력

의 원 명	질문일자	질 문 및 답 변
김종문	제247회 제3차 본회의 (2011.12.02)	**【도정에 관하여】** **○ 지방재정 조기집행으로 인한 도 재정손실에 대한 도의 노력은?** ⇨ 16개 시도에서 중앙정부에 예산 조기집행의 허와 실에 대한 검토 요구하겠음. 그리고 또한 아까 지적해 주셨던 것처럼 이런 예산의 조기집행이 건설업 등 하반기에 물량 부족 현상으로 이어지는가에 대해서도 검토를 지시하도록 하겠음. **【교육행정에 관하여】** **○ 예산 조기집행으로 인한 교육청의 차입금, 이자손실은 얼마인지?** ⇨ 예산조기 집행으로 인한 이자수입 감소액은 2009년도에 한 22억 원 정도, 2010년도 63억 원, 2011년도 한 66억 원 이는 예산조기 집행에 따른 이자수입도 감소됐습니다만, 그 기간에 이자율이 하락된 그런 원인이 있다는 말씀을 올리겠음. **○ 초.중.고 각종 위원회 통폐합 관련 교육감의 견해는?** ⇨ 현재 사용할 필요가 없는 위원회는 통합 또는 폐지
송 덕 빈	제249회 제2차 본회의 (2012.03.07)	**【도정에 관하여】** **○ 충청남도는 성과예산제도를 어떻게 시범운영하고 앞으로 어떻게 추진할 계획인지?** ⇨ 행안부의 예산편성 운영기준에 따라서 2010년도 회계연도부터 기 편성된 본예산의 사업예산에 대해서 시범 작성, 지금은 시범단계이기 때문에 의무사항은 아니고 준비하는 단계에 있고 행정안전부에서 현재 지방재정법령 개정을 추진하고 있음. 법령 개정이 되면 2014년도 회계연도부터는 성과예산서로 예산을 편성·운영하게 될 것으로 예상됨 **또한 성과관리부서의 평가업무와 성과예산제도의 차이점과 양 부서간 평가제도 연계방안에 대한 견해는?** ⇨ 직무성과 평가는 4급이상 공무원에 대해서 성과계약을 체결하고 개인의 목표달성도를 평가해서 그 결과를 성과연봉과 인사에 반영하는 제도임. 성과예산과는 달리 예산사업뿐이 아니라 비예산 사업까지 모두 포괄하고 있고, 개인별로 성과목표와 지표를 설정하고 있기 때문에 양 제도는 약간 차이점이 있음. 또한 지표의 설정 시기에 있어서도 성과예산은 예산편성 순기에 따라서 전년도 8월경에 설정하게 되는데 직무성과 평가는 당해년도 3월에 하게 되기 때문에 아직까지는 성과지표 간의 연계가 잘 되지 않고 있는 실정임. ⇨ 직무성과 평가하고 성과예산이 효율적으로 연계가 돼서 성과관리가 이루어 질 수 있도록 세부사업을 통·폐합하는 등 사업 예산의 구조를 재정비할 필요가 있음. 또한 예산담당관실하고 혁신담당관실이 각자 지금 지표를 설정하고 있는데 두 부서 간의 실질적인 업무협력을 통해서 단일화된 평가지표를 개발 사용하도록 해 나갈 계획임. ⇨ 2014년도 회계연도 전까지는 예산 사업에 대한 성과계획도 수립하고, 또 성과 평가와 결과 환류체계에 대해서 포괄적인 체계를 마련해서 만전을 기해 나가겠음 **○ 최근 감소추세인 우리도 외자유치 실적의 부진함을 만회할 계획은?** ⇨ 외자유치 실적이 감소한 사유는 미국 및 유럽의 금융위기, 투자심리 위축, 글로벌 경기 둔화, 국제경제 상황 불투명 등으로 기업들이 대규모 투자를 미루고 있는 데 그 원인이 있음 ⇨ 지역의 고용증대 등 실질적 경제 파급효과 감안, 질적 내실화 병행 추진하겠으며 외국인학교 설립, 부동산투자이민제 도입 등으로 외국인투자기업 조기 토착화 할 수 있도록 최대한 노력하고 천안지역에 외국인투자단지 한 10만 평을 조성하는 등 입지환경도 확충하겠음. 또한 기존의 외국인투자기업이 투자증대 유도 및 신규 시장 발굴 등 외국인투자기업에 앞으로도 총력을 기울여 나가겠음

의 원 명	질문일자	질 문 및 답 변
		또한 러시아 자동차업체인 타가즈코리아에 부과한 부지임대료 34억 징수에 대한 대책은? ⇨ 투자자들이 경영 악화로 투자계획을 접은 상태에서 5배 임대료를 부과했기 때문에 부동산 등에 대해서 가압류했습니다만, 가압류 재산이 워낙 적어서 실제로 다시 환수하는 데는 상당한 애로 사항이 있음. 2009년부터는 외국인투자기업에 대해서 임대 계약시에 임대보증금이라든가 임대료를 선납 조치할 수 있도록 제도 개선 실시했음 **○ 도와 시군간 소통, 협력, 상생의 파트너십 강화를 위해 자치행정국 내에 시.군현안지원팀 설치.운영을 제안하는데, 도지사의 견해는?** ⇨ 시·군이 당면하고 있는 현안문제 해결을 위해서 적절한 제안이라고 판단이 되지만 인력의 증원 문제는 총액인건비 등의 제도에 묶여서 현실적으로는 어려움. 하지만 자치행정과의 자치협력담당 또는 행정담당 내에 유동정원을 좀 더 배치를 해서 기능을 강화시킨다면 시·군 현안에 대한 지원팀을 신설하는 것 못지않게 업무를 추진해 나갈 수 있다고 판단됨 **○ 3년 추진 약속하였던 "참 아름다운 마을 육성사업" 중단사유 및 대책은? 또한 현재 추진 중인 살기 좋은 희망마을 만들기 사업에 아름다운 마을로 선정된 5개소를 선정하여 지원함에 대한 도지사의 견해는?** ⇨" 참 아름다운 마을 육성 사업"은 2010년도에 희망근로 프로젝트 지원사업의 일환으로, 원하는 마을을 대상으로 그 마을이 가지고 있는 자원을 최대한 활용해서 도시민들이 와서 현장체험을 한다든지 아니면 새마을정신에 대한 교육의 장으로 삼아보자는 취지로 시·군에서 추천을 하고 자체 심사를 거쳐 네 개 시·군에서 다섯 개 마을을 선정을 했음. 선정된 마을에는 3개년 동안 1억 원씩 3억 원을 지원, 2010년도 1차년도에 1억 원씩을 지원 했으나, 사업비의 60%는 인건비로 40%는 재료비로 써야 하는 희망근로 사업 지침에 의해 일정한 자격요건을 갖춘 사람한테만 지출 가능. 예를 들면 18세 이상으로서 재산이 1억 3,500만 원 미만이라든지 현실적으로 인건비를 집행하기가 좀 어려웠던 내용임. 그런데 2차년도에 다섯 개 마을 중 네 개 마을에서 사업신청을 포기했고 한 개 마을 즉, 논산시 노성면 병사2리에서는 1억 원을 신청을 했는데 인건비를 원칙대로는 집행할 수가 없자 5,000만 원만 신청했는데 그 내역을 한번 살펴보니까 희망근로사업 지침하고는 맞지 않아 포기를 시켰음. 무슨 이유가 있었던지 1년 만에 끝난 것에 대해서는 매우 유감스럽게 생각하면서 행정에 좀 미진한 부분이 있었다. 이렇게 말씀을 드리면서 전임 지사가 했던 일이기 때문에 중단시킨 건 결코 아님을 말씀 드림.
송 덕 빈	제249회 제2차 본회의 (2012.03.07)	**【교육행정에 관하여】** **○ 현재 전문상담교사 배치현황은?** ⇨ 현재 전문상담교사는 51명으로 25명은 학교에 배치했고 지역교육청의 Wee센터에 26명을 배치했음. 기간제 교사를 2011년도에 추가로 122명을 아주 필요한 학교, 또 불요불급한 학교에 우선 배치했으며 이를 더 늘리기 위해서 금년에는 30명을 더 증원해서 152명을 배치할 계획임 **○ 진로상담교사 배치현황 및 임무 부여 현황은?** ⇨ 진로상담교사 T/O는 181명이며, 진로상담교사는 취업, 진로에 관련 역할을 함 **○ 전문상담교사 배치교의 학교 폭력실태는?** ⇨ 전문상담교사 25명중 23명은 학교에 배치했고 2명은 충무교육원에 배치하였음. 23명이 배치된 학교에서 지난해에 학교폭력 발생 건수는 37건이었음

의 원 명	질문일자	질 문 및 답 변
유 병 돈	제249회 제2차 본회의 (2012.03.07)	**【교육행정에 관하여】** **○ 학교폭력의 진원지인 가출과 자퇴학생에 대한 관리 대책은?** ⇨ 경찰과 시스템화 해서 지역별로 가출학생, 자퇴학생들이 문제를 일으키는 것에 대해서 정보를 공유하고, 또 재학생들과의 연계 관계를 단절시킬 수 있도록 노력하는 등 여러 가지 방안을 계속 강구, 앞으로 이러한 일이 활개치지 않도록 더 노력하면서 대책을 세워 나가겠음 **또다른 진원지인 인터넷PC방 관리 대책은?** ⇨ 인터넷 게임중독 예방에 대해서 더 관심을 가지고, 학생들이 PC방에 가지 않기라든가 또 학부모님들 교육을 통해서 가정에서도 학생자녀들이 인터넷 게임을 안 할 수 있도록 차단할 수 있는 방안을 같이 노력하고, 교육청에서도 학교별로 더 노력을 해서 학생들에게 인터넷 게임중독의 피해성과 심각성에 경각심을 주어가면서 인터넷 PC방 유해환경을 차단하도록 개선해 나가겠음 **또한 교육청, 경찰청 합동으로 특별대책을 수립해야 해결방안을 찾을 수 있다고 생각하는데, 이에 대한 교육감의 견해는?** ⇨ 학교폭력문제는 1차적으로 교육청도 열심히 해야 하지만 가정도 자녀교육에 대해서, 예방에 대해서 더 관심을 가질수 있도록 노력하겠음. 그리고 특히 학교와 생활지도 담당선생님들과 경찰이 연계해서 자주 합동순찰, PC방 단속, PC방 출입금지, 가는 학생들을 미리 예방하는 문제 등 계속 노력하겠음 **○ 학교폭력 근절을 위한 제도적인 문제점 해결 대책 마련 관련** **- 학교폭력의 원인은 선생님의 무관심, 인성교육의 실종, 국가관 상실, 부모님에 대한 효 문화 전무로 이에 대한 대책은?** ⇨ 학교폭력 발생시 가해학생 조치에 대한 어려움이 있어서 일부 선생님들의 미온적인 대처가 있었던 것도 사실임. 금번 정부와 충남교육청의 대책에 따라 학교폭력 근절을 위해서 이런 사안이 발생했을 때는 경중에 따라 강력하게 대처해 나가도록 하겠으며, 사안에 따라서 가해학생은 즉시 출석정지하고, 피해학생은 보호받고 학교안전공제회의 치료비 지원을 받게 됨. 또 가해학생의 학부모는 학생과 더불어 교육을 받게 하는 등 책무성을 강화해 나가도록 해서 선생님들의 학교폭력에 대한 처리를 돕도록 하겠음. 아울러 피해학생 보호를 위한 치유프로그램을 운영하며 Wee 프로젝트 3단계 안전망 시스템에 의해서 학교폭력 예방에 만전을 기해 나가겠음. 인성교육, 국가관, 효 문화 강화 등에 대해서는 충남교육청이 바른품성 5운동을 추진하고 있는데 이 운동을 더욱 발전적으로 실천해 나가서 인성교육에 만전을 기하고자 하며 또한 국가적 차원에서 실시하는 밥상머리 교육 등을 통해서 가정교육 기능 강화를 위해 더욱 노력하도록 하겠음 **○ 일진회 조직 파악현황 및 전 경찰력 동원 일진회 조직 해체계획에 대한 방법, 학교차원의 대책은?** ⇨ 충남지방경찰청에 의하면 현재 불량서클 현황을 내사 중에 있지만 아직 통계적으로 확인할 단계는 아니라는 답변을 들었음. 교육청도 학생들의 안전을 위해서 익명성이 보장되도록 설문조사 방법 등을 개선해서 불량서클을 지속적으로 조사하고 있으며 경찰청과 관련 정보를 최대한 공유해서 불량서클의 폐해를 조기에 차단하고자 함.
유 병 돈	제249회 제2차	또한 학교 중도탈락 학생들을 경찰 등 유관기관과 협조해서 이들에 대한 상담관리라든지 자퇴학생을 데이터시스템화 관리해서 학교 주변에서 학생들에게 폭력을

의 원 명	질문일자	질 문 및 답 변
	본회의 (2012.03.07)	행사할 수 없도록 최선의 노력을 다해 나가겠음. **○ 교사채용시 남녀 성비 불균형으로 학생통제가 어렵고, 남교사들은 여교사가 많은 학교로 전근 기피 심화되고 있음. 이에 대한 대책은?** ⇨ 충남의 경우 2012학년도 초등임용시험에 합격한 선생님들을 보면 남자가 42%, 여자가 58%로 여자 비율이 조금 높은 것으로 분석은 되었는데 남자선생님의 비율이 전년대비 9% 정도 증가 되었음. 이렇게 점차적으로 진행되다 보면 남녀 성비 불균형이 다소 해소되지 않을까 기대하고 있으며, 교사배치 등 인사관리 원칙에 남녀 교사가 고루 배치될 수 있도록 추진하겠음. **○ 다문화가정과 결손가정 아이 대상 추진 정책 및 향후 이들의 학교생활 적응을 위한 관리방안은?** ⇨ 다문화가정 학생이 학교에 잘 적응하기 위하여 차별 받지 않고 자기 문화에 대한 자부심을 갖고 우리나라에 대한 정체성 교육, 학생 맞춤형 캠프 운영, 상담교육을 철저히 하고 또 다문화 특성화 학교를 운영하는 등 이들에 대한 차별이 없도록 노력하겠으며 내실있는 기초학력 교육으로 학력문제로 인한 부적응을 없앨 수 있도록 노력을 해 나가겠음. ⇨ 다문화가정 학부모를 대상으로 한 상담교육과 이중언어 교수법 연수를 금년에도 계속 실시할 예정이며 이중에서 이중언어 강사로 활용하는 등 다문화가정 학부모의 학교 참여 기회를 확대해서 자긍심을 증대시켜고 다문화가정 학생이 학교에 잘 적응할 수 있도록 적극적인 지원을 하겠음. ⇨ 결손가정 학생들의 인성교육을 위해서 연 2회 가정방문을 실시한 바 있고 그 결과 학생 개개인의 가정형편을 이해하고 교사와 1대1 결연을 맺어서 특별한 관심을 부여하는 등 인성지도를 강화해 왔음. ⇨ 저소득층 자녀에게 체험학습의 기회를 확대하기 위해서 수학여행비를 1만 1,942명, 8억 5,800만 원을 작년에 지원 했고, 수련활동비를 1만 597명, 3억 6,600만 원을 지원한 바 있음. ⇨ 소년·소녀가장 346명에게는 3억 2,600만 원의 교육비를 지원, 학생들이 학업에만 전념할 수 있도록 최대한 노력하고 있음 **○ 학교폭력 예방을 위한 학생지도와 관련** **- 학교폭력 피해 당사자들이 추가보복이 두려워 신고 기피. 이와 관련 제도적 장치를 위한 대책은?** ⇨ 학교폭력에 대한 징계특례규정에 따라 보복 폭력 징후 시에 즉시 출석 정지하도록 조치 예정. 또한 신고접수처리 이 세 단계를 원스톱 지원체제로 운영해 나갈 계획임. 또한 익명성이 보장되도록 설문조사 방법을 개선하고 학교별 폭력신고 전용 스마트폰을 운영할 생각이며, 안전드림(DREAM) 117 신고전화도 전국 단위에서 운영할 계획으로 있음. 이밖에도 도교육청, 지역교육지원청, 각급 학교 홈페이지에 익명으로 신고할 수 있는 코너설치 등 현실적이고 실효성 있는 방법을 모색하고 있음. **- 가정방문 제도 부활을 통한 학생지도에 대한 교육감의 견해는?** ⇨ 학생 개개인의 형편을 살펴 학생 이해의 폭을 넓힐수 있고 또 학교생활과 가정생활에 대해 학부모와 소통함으로써 학교폭력을 사전 예방할 수 있는 좋은 정책의 하나로 보고 있음. 2012년도에도 정기 또는 수시 가정방문을 통해서 학생 개인별 특성 이해를 바탕으로 맞춤형 품성지도를 더욱 강화해서 추진하도록 하겠음.

의 원 명	질문일자	질 문 및 답 변
		- 주 5일제 수업 관련 토요 휴무 시 다양한 인성프로그램 운영에 충분한 예산이 필요한데, 이에 대한 대책은? ⇨ 휴일 증가에 대비한 인성교육의 필요성에 대해서는 창의인성 체험프로그램 또는 융합형 스마트 학생 동아리 등 제도를 운영중임 이 스마트 학생 동아리 또는 토요프로그램 운영을 위해서 학교당 400만원 내외 예산을 지원할 예정으로 있음. 또 등·하교 시에 차량을 운행한다든지 토요일에도 차량을 운행한다든지 또 토요프로그램 준비 등에 활용할 수 있도록 여러 가지 지원체계를 마련하고 있으며, 도교육청에서 추진하는 다양한 사업에 대한 예산은 별도로 수립·집행될 것임. **○ 정부와 도 교육청 발표 학교폭력 근절 종합대책은 강력한 처벌위주의 대책임. 최대한 관용하며 극단 처방을 최소화 하는 방향으로 대책을 수립해야 한다고 생각하는데 이에 대한 교육감의 견해는?** ⇨ 충남교육청과 국가차원에서 제시하고 있는 학교폭력 근절 대책은 원칙적으로 피해학생과 가해학생 모두를 보호하고 선도하자는 의지가 강력하게 반영되어 있음. 학교폭력은 예방이 최선이긴 하지만 학교폭력을 아무 죄책감 없이 반복한다든지 지속적으로 괴롭히거나 조직화해서 성실한 학생의 학습권을 침해하고 치유할 수 없는 상처를 주는 경우에는 이에 대한 책임을 반드시 져야 한다고 봄. 물론 선도를 위해 가해학생 재활치료를 적절하게 지원해 나가는 프로그램도 운영을 하도록 하겠음
이 은 철	제249회 제2차 본회의 (2012.03.07)	**【교육행정에 관하여】** **○ 교원능력 평가 관련** **- 교과부의 교원능력 개발평가 시행 기본 계획에 대한 교육감의 견해는?** ⇨ 교원평가를 우선 법적으로 확고하게 해서 하면 더 좋은데 현재는 대통령령에 의해서 실시되고 있는 것이 사실임. 그런데 교원평가는 학교현장의 교원들의 전문성을 개선하고 학교현장의 변화를 촉진하는 의미에서 교원평가는 바람직하고 실시해야 된다고 생각하는 입장임. 물론 부정면도 있지만 긍정적인 면이 학교현장을 변화시키는데, 전문성을 높이는데 기여하고 있다고 판단되면서 이것의 실시에 대해서 찬성함 **- 재교육 대상자에 대한 도교육청 평가 관리위원회의 심의와 본인의 소명 절차에서 발생된 문제점은?** ⇨ 성적이 낮게 나온 선생님들에 대해서는 찾아가서 물어보고, 학생들 상담, 학부모님들 의견, 동료 선생님들 의견, 교장·교감선생님들 의사를 다 들어보고 평가에 대한 소명절차도 받았지만 그 후에 이의 절차를, 이의 신청을 한 사람은 하나도 없었음. 그 선생님들 중에 교장선생님이 일부 선생님들에 대해서 여러 가지 억울하다고 하는 선생님도 많이 계셨던 것도 사실입니다만, 그것에 대해서 소명절차 기회를 드렸고, 실제 그렇게 할 수밖에 없었던 여러가지 문제가 있는데 그러한 미비점이라든가 이런 것에 대해서는 앞으로 더 개선을 하겠음. **- 재교육 대상자의 인격 보호 차원에서 출석 연수 대신 원격 연수로의 전환은?** ⇨ 현재 지침에 의해서 출석연수 50%, 원격연수 50%로 실시하고 있는데, 원격연수로 전환하는 방법을 교과부에 건의해서 연수방법 개선을 노력해 보겠음 **- 출석 연수인 경우 연수 장소와 강사 요원과의 보안 유지는?** ⇨ 비밀, 보안유지에 대해서 더 신경을 써서 교권이 추락되지 않도록 방안을 계속 강구 하겠음

의 원 명	질문일자	질 문 및 답 변
		- 해마다 계속 재교육 대상으로 지명된 교사에 대한 대처 방안은? ⇨ 연수를 통해서 교수학습이라든지 생활지도 기술이 개선되도록 노력하겠음. 교육과학기술부 연수원에 위탁해서 장기 집합연수를 받는 등 능력 향상을 위한 강력한 방안이 필요하다고 생각됨 **- 재교육 대상자에 대하여 법적 구속력도 없는데, 일방적인 연수강요와 불응할 경우 불이익(징계)을 줄 수 있는가?** ⇨ 본인의 양해를 구하고 협의했음 **- 교원 능력 평가에 학생과 학부모의 참여에 대해 개선할 용의는?** ⇨ 단순하고 많이 참여할 수 있고 공정성 있게 평가할 수 있는 방법을 찾겠음
조 남 권	제249회 제2차 본회의 (2012.03.07)	**【교육행정에 관하여】** **○ 체계적인 한자교육의 필요성에 대한 교육감의 견해는?** ⇨ 한자교육은 중요하고 좋다고 생각함. **○ 한자교육에 대한 2012학년도 예산은? 체계적 한자교육을 위한 초등학교 한자교육 예산지원이 절실히 요구되는데 이에 대한 대책과 추경 반영 지원여부는?** ⇨ 교재는 학교의 예산에 의해서 하는 것이 원칙이지만 한자교육을 위해서 예산이 더 필요하면 교육청 차원에서도 추경에 세워서 예산을 늘릴 수 있도록 노력해 보겠음
조 길 행	제249회 제2차 본회의 (2012.03.07)	**【교육행정에 관하여】** **○ 세종시 교육 환경변화에 따른 대책은?** ⇨ 스마트교육의 교실환경 구축은 앞으로 더 확대되고 우리 도 전체로도 확대되어야 하고 정부의 방침도 전국적으로 확대되어야 하는 계획을 세우고 있음 **○ 방과후 학교 개선방향 관련** ⇨ 방과후 학교 내실화를 위한 선결과제로 우수강사 확보임을 인식하고 2011년에 우수강사인증제를 통해서 도내에 260여명의 우수강사를 확보하고 있음. 2월중 각 학교에서 강좌를 담당할 외부강사를 대상으로 권역별 연수를 실시한 바 있고 3월 개학과 동시에 방과후 학교가 효율적으로 운영되도록 노력하고 있음. 또한 사회적 기업을 활용한 방과후 학교프로그램을 개설하고 학교에서는 우수강사를 활용해서 교과와 창의적 체험활동 영역이 통합된 융합형 프로그램을 중심으로 양질의 방과후 프로그램을 개설해서 사교육 수요를 줄일 수 있도록 최대한 노력하겠음
임 춘 근	제249회 제2차 본회의 (2012.03.07)	**【도정에 관하여】** **○ 홍성.예산교육문화특구 지정 사업 관련 예산확보 현황 및 추진실적은?** ⇨ 홍성·예산군에서는 교육특구지정을 계기로 총 123억 7,000만원을 지원하여 올해까지 1단계 사업을 추진 중에 있음. 그 주요내용은 평생학습 도시운영 19억 8,000만원, 방과 후 영어 및 중국어 학교운영 58억 4,000만원, 우수 원어민 교사지원·확대 33억원, 전문계고의 특성화고 지정 3억원, 그리고 대학연계 영어캠프 운영지원 9억 5,000만 원등이 되겠음. **또한 2009년도부터 현재까지 국비확보가 안 된 이유와 향후 국비확보 방안은?** ⇨ 현재 관련법에 재정이라든가 세제지원이 언급되지 않았기 때문이지만 국비 확보 방안에 대해서 중앙부처와 지속적으로 협의해 나가도록 하겠음 **○ 사업추진에 도 교육청 배제 사유와 1단계 사업 종료 시점에서 원도심 교육공동화 대비 정도는? 미흡할 경우 향후 대책은?** ⇨ 평생교육학습도시운영, 방과후 영어 및 중국어학교 운영 등이 전부 자치단체에서 운영하는 사업들임. 그래서 자치단체 위주로 지금 현재 운영되고 있다는 점에 대해서 양해를 부탁 드림

의 원 명	질문일자	질 문 및 답 변
		○ **내포신도시와 원도심 교육발전을 위한 민간협의체 구성에 대한 견해는?** ⇨ 내포신도시의 성공적인 조기정착과 인근지역 학교와의 상생발전을 위해 민간협의체를 구성하는 방안을 적극적으로 검토해서 앞으로 내포신도시가 교육의 중심지로 될 수 있도록 최대한 지원 해 나가도록 하겠음 **【교육행정에 관하여】** ○ **전문계고 장애학생들의 직업훈련을 위해 전공과를 설치.운영하여야 한다고 보는데, 교육감의 견해는?** ⇨ 특성화 고등학교에 전공과를 설치할 경우 다른 학생들이 진학, 취업을 하는데 이 학생들만 남아서 할 때 여러 가지 통합교육의 정신에 문제점이 있어서 신중하게 검토하겠음 ○ **특수학생들이 많이 분포되어 있는 지역에 중등과정의 소규모 특수학교를 설치.운영할 필요가 있다고 보는데, 교육청의 계획은?** ⇨ 특수교육 대상 학생의 증감현황과 특수학교의 지역적인 분포, 특수교육 대상 학생의 장거리 통학 문제 등을 종합적으로 반영을 해서 특수학교 설립관계를 적극적으로 검토하겠음
윤 미 숙	제249회 제2차 본회의 (2012.03.07)	**【도정에 관하여】** ○ **그동안 일자리정책 추진경과와 향후대책은?** ⇨ 도와 시·군 일자리종합센터가 2010년 개설되어 구인구직 알선, 일자리 미스매치 해소, 국내기업 유치, 공공근로 등 직접 재정을 투입해 취약계층이라든지 연구소를 대상으로 일자리를 연간 5만개 정도 제공하였으며 사회적기업·마을기업 육성을 통해 취약계층이 일할 수 있는 다각적인 일자리 창출했음. 지난 2년간 약 18만 개의 일자리 창출, 고용률을 높이고 실업률을 낮추는데 상당한 성과를 거둬 실업률은 2010년에 비해서 2011년이 좀 낮아져서 현재 전국 5위 수준 유지 ⇨ 2012년도부터는 도와 시·군 일자리종합센터를 중심으로 구인구직 알선 지원을 체계화 해 일자리 미스매치에 더욱 노력해 나가도록 하겠음. 또한 국내기업 500개, 그 다음에 외투기업 8개 정도를 유치해서 1만 5,000개의 양질의 일자리를 창출할 계획으로 있음. 계속적으로 취약계층을 대상으로 사회적기업이라든지 마을기업 이것이 한 2014년까지 사회적기업을 200개 정도 육성할 계획으로 있음. 아울러 노령계층, 저소득층의 생활 안정을 위해 직접 재정투입으로 사회적 일자리를 5만 3,000개 정도 창출해 나갈 예정이며 청년들에게는 취업하고 싶은 도내 중소기업을 대상으로 정보를 제공해서 산·학·관의 협력체계를 더욱 강화해 나가도록 하겠음. 아울러 기업이 청년창업 등을 지원하고 창업을 통해서 일자리를 만들어내는 데도 최대한 노력을 기울이겠음. ○ **노인의료복지시설의 운영에서 나타난 문제점과 개선대책은? 또한 충남이 앞서서 관계부처에 노인복지법 개정을 건의할 용의는?** ⇨ 공동주택내 노인요양공동생활가정은 몸이 불편한 어르신들 입장에서는 많은 어르신들이 보행보조기를 이용하고 있어 엘리베이터 이용에 따른 불편이 있고 공동주택에 거주하는 주민 입장에서는 요양을 위한 재활기구 사용 등에 따른 소음과 많은 어르신들과 종사자들이 엘리베이터 공동사용에 따른 불편 등으로 거부감이 있는 것이 사실임.
윤 미 숙	제249회 제2차 본회의 (2012.03.07)	노인복지법에서는 노인요양공동생활가정의 노인의료복지시설에 대해서는 공동주택에도 설치할 수 있게 특례를 두었고 사회복지법에서는 정당한 사유없이 사회복지시설 설치를 방해할 수 없게 되어 있음. 그러나 현실은 공동주택에 거주하는 주민들 일부가 불편해 하고 있고 또한 민원이

의 원 명	질문일자	질 문 및 답 변
		제기되고 있기 때문에 실태점검과 의견을 수렴해서 노인복지법 개정을 건의하겠음. **○ 100세 이상 노인 대상 장수기념패나 장수수당 지급 등 적극적인 장려정책이 필요하다고 판단되는데, 도지사의 견해는?** ⇨ 그동안 100세를 맞이한 어르신들에게 축하전문 및 장수지팡이를 선물했으며, 대부분 시·군에서는 어르신들에게 장수수당 지급 및 3, 4세대의 가정에 대해서는 효행수당도 지급하고 있었음. 특히 천안시와 부여군은 100세 이상 어르신들에게 월 10만 원의 초장수수당을 지급하고 있음. 앞으로 경로효친의 사회적 분위기 조성과 건강한 노후생활 지원을 위해서 보다 다양한 시책을 개발하겠으며 충청남도 효행 장려 및 지원에 관한 조례에도 이러한 내용들이 반영될 수 있도록 하겠음. **【교육행정에 관하여】** **○ 주5일 수업 시범운영에서 나타난 문제점과 효율적인 시행을 위한 추진계획은?** ⇨ 자녀들을 맡길 데가 없는 학부모님들의 걱정, 학원으로만 가는 게 아니냐, 이렇게 되면 사교육비만 늘어나는게 아니냐는 우려가 있음 ⇨ 토요프로그램 활성화, 맞벌이부부나 저소득층 학생들을 위한 돌봄교실, 동아리활동, 스포츠활동, 문화예술 체험활동 등 프로그램을 많이 개설해서 참여하도록 노력하겠음. 또한 토요프로그램 운영하는데 있어서는 교육청도 열심히 하겠지만 지역에 있는 인적자원이라든가 여러 가지 사회를 통해서 기업을 통해서 재능기부를 받아서 지자체와 함께 동참하면서 토요프로그램, 주5일제에 대비한 여러 가지 참여활동을 함께 모색해 나가겠음.
권 처 원	제249회 제3차 본회의 (2012.03.08)	**【도정에 관하여】** **○ 천안시 성환읍에 위치한 축산자원개발부의 전라북도 지역으로 이전 관련 중앙정부에 공식적으로 건의 또는 촉구한 내용이 있으면 자료와 함께 답변 요망** ⇨ 지금까지 축산자원개발부 이전에 대해 중앙정부에 공식적으로 건의한 바 없었음 **○ 축산자원개발부 이전 필요성에 대하여 중앙정부에 적극 건의 당부 및 향후 도지사의 의지는?** ⇨ 그동안 천안시 등 관계기관으로부터 동 시설로 인해 주변 개발이 제한되어 재산권행사 등에 막대한 지장이 초래되기 때문에 이전이 필요하다는 어떤 보고도 받은 바 없음. 우리 도에서는 축산자원개발부의 이전이 필요하다는 공감대가 형성된다면 천안시 등 관계기관과 협의하여 농식품부 등 관계부처에 건의하도록 하겠음
김 기 영	제249회 제3차 본회의 (2012.03.08)	**【도정에 관하여】** **○ 내포신도시 이주공무원들에 대한 안정적인 주택공급 대책 및 이주지원 계획은?** ⇨ 내포신도시 및 인근지역 내 입주가능 공실주택을 확인한 결과 약 1,200 정도로 추정을 하고 있으며, 공실주택을 활용하여 초기 주택공급 부족을 해소하는 데 최선을 다하도록 하겠음 ⇨ 원칙적으로 세종시 이주공무원 지원수준과 전남도청 이전 사례 등에 준해서 지원할 계획임 ① 취득세 감면 지원, 특히 전용면적 85㎡이하에 대해서는 전액 면제 추진 ② 1인당 80만원 정도의 이전비 지원 예정 ③ 주택구입 및 전세 저리자금 대출 알선 예정(6,000만원 한도내) **○ 청사신축비 관련 국비지원 요청액 2,327억원 중 미지원액 813억원에 대한 향후 추가 확보 계획은?** ⇨ 경북 등 관련 시·도와 공조해 나가면서 국회에 도청이전지원특별법 개정 및 국비 확보 추진, 국비지원 기준의 타당성이라든지 전남도와의 형평성 문제 지속적 제기 **○ 향후 우수 고등학교와 대학 및 종합병원 유치를 위한 계획은?**

의 원 명	질문일자	질 문 및 답 변
		⇨ 13년 초기생활권 교육기관 설립에 주안을 두고 '13년 3월에 병설유치원 두 개 학급, 초중학교 1개교를 신축공사 중에 있으며, 고등학교는 '14년 3월 목표로 교육청과 협의, 추진 중에 있음. 또한 '13년까지 내포신도시에 설립되는 각급학교에 좋은 학교 만들기 용역을 추진하여 우수한 학교가 설립되도록 최선의 노력을 다하겠음. 내포신도시 내 대학유치도 대학용지 조성이라든가 산·학연구단지 유입 변경 등 적극적인 방안을 검토 중에 있음. ⇨ 종합병원 유치가 내포신도시 성공요인이 되는 바, 이 문제도 다각적으로 협의하겠으며, 우선 초기생활권 입주민에 대한 응급의료체계 구축, 야간진료 등을 위하여 홍성의료원과 MOU를 체결, 종합병원 유치 전까지 입주민들의 의료서비스 지원에 만전을 기하겠음
김 기 영	제249회 제3차 본회의 (2012.03.08)	**○ 현 청사 매각 관련 현재까지 추진상황과 도의 입장 및 매각이 어려울 경우 사후 관리 방안은?** ⇨ 지난 2월 6일 이전비용을 국가가 부담한다든지 부지활용 대책 등에 따른 비용부담, 특별법 개정 등 포함한 도청이전 4개 시·도 공동건의문을 채택해서 국토부·행안부에 제출했음. **○ 내포신도시의 전체적인 공동발전을 위해 기관.단체 배치도 신도시 내 골고루 배치되어야 하는데, 이에 대한 지사님의 견해는?** ⇨ 금년 2월 현재 121개 기관 중 102개 기관·단체가 이주할 계획임. 지금까지는 내포신도시 내 업무시설 블록이 충남개발공사가 현재 분양하는 홍성지역에 우선되었지만 금년 상반기 중에 LH공사의 업무시설 용지가 분양을 공급할 계획으로 있음. 때문에 신축이전을 표명한 기관·단체 부지를 매입하지 않은 13개 단체라든지 향후 신규 발굴되는 기관이라든가 단체들을 중심으로 예산지역으로 유치할 수 있도록 최선을 다해 나가겠음 **○ LH공사 부지개발 지연에 따른 문제점 여부와 조속한 개발을 위한 향후 추진계획은? 또한 개발용지 분양 저조 사유와 향후 계획은?** ⇨ 내포신도시 부지조성공사는 전체 7개 공구 중 충남개발공사에서 3개 공구, LH에서 2개 공구가 착공되어 현재 5개 공구가 착공되어 정상추진 중에 있음. 다만, LH 2개 공구가 미착공된 사유는 LH 내부적 구조조정, 경기침체 등으로 분양 저조가 예상되어 아직까지 미착공된 상태임. 앞으로 LH 미착공 2개 공구에 대하여 다각적이고 지속적인 착공방안을 협의하도록 하겠음 ⇨ 현재 부동산경기가 침체되어 투자가들이 관망하고 있고, 또 투자 대 수익 불균형이 우려되기 때문에 투자가 저조하고, 종교시설, 골프장이 분양이 안 되고 있음. 분양률 제고를 위해 도정차원의 기업유치 방안을 적극적으로 강구하는 한편, 산업용지, 대학, 종합병원에 대해서는 시행사와 공동으로 분양촉진을 위한 다각적인 전략적인 방안을 제시하고 협의 중에 있음
이 기 철	제249회 제3차 본회의 (2012.03.08)	**【도정에 관하여】** **○ 지역현안 사업비는 지역 현안해결을 위하여 집행되어야 한다고 생각되는데, 이에 대한 도지사의 견해는?** ⇨ 도 예산편성이 전 시·군에 공통적으로 적용되는 사항을 편성해야 하는 여러가지 애로사항이 있습니다마는, 기관간의 예산편성의 형평성, 시·군간의 형평성 등을 고려해 관련 시·군과 지속적으로 협의해 나가겠음 **○ 고유 민족경기는 끊임없이 발굴되고 복원하여 후세에게 물려주어야 된다고 생각하는데, 이에 대한 견해는?** ⇨ 도민체육대회와 생활체육을 통해서 전통 민속경기를 활성화시키고자 노력하고 있음. 그동안 전통종목 육성을 위해 민속씨름과 국궁을 도민체전, 도지사기 생활체육대회의 정식 종목으로 채택 운영하고 있으며 택견이나 국무도, 줄다리기 종목은 대회운영비 일부를 지원하고 있고, 줄다리기 등 몇 종목은 시·군 대항을 벌여 선의의 경쟁도 벌이고 있음.

의 원 명	질문일자	질 문 및 답 변
		앞으로 기마전이라든지 닭싸움 등 다른 종목의 활성화를 위해 시·군에 배치된 생활체육지도자로 하여금 전통종목 개발과 프로그램을 운영할 수 있도록 능력배양을 위한 직무연수를 실시하고 여기에서 발굴된 민속경기는 체육단체와 협의해서 시·군 또는 도 단위 행사에 포함하는 방안을 적극 검토토록 하겠음 **○ 새마을 운동 관계자의 사기 진작과 협동과 자조정신 함양을 위해 적극적인 지원이 필요하다고 생각되는데, 이에 대한 지사님의 견해는?** ⇨ 2012년에는 청년새마을운동 육성사업, 나라꽃 무궁화 보급사업, 녹색성장 창출을 위한 범도민 분위기조성 사업 등 7,500만 원을 증액해서 올해에는 2억 6,900만원을 지원할 계획임. 지금까지 새마을운동의 정신이 근면, 협동, 자주였습니다만, 여기에 변화, 도전, 창조라는 기치를 내걸고 「뉴새마을운동」을 하고 있음. 뉴새마을운동은 녹색생활 실천, 나라의 품격높이기 운동, 살맛나는 공동체 구현, 새마을운동의 세계화 네 가지에 중점을 두고 대대적으로 운동을 전개해 나갈 예정인데 그 사업내용이 구체화될 때 그것이 우리 도정의 발전과 연계 된다고 생각을 하기 때문에 앞으로는 그 구성원들에 대한 사기진작 방안이라든지 적극적인 예산지원 방안을 강구하도록 하겠음 **○ 아산시 곡교천 부근 병목현상에 대한 해결책은? 왕복 4차선 충무교를 왕복 6차선 확장 시, 교량확장에 따른 도로 확장 계획은? 39번 국도와 옥정교 외에 시내 연결 도로 및 교량 추가 신설에 대한 견해는?** ⇨ 도시계획 시설의 설치 관리권자인 아산시장이 교통 혼잡 해소를 위한 도시계획 시설사업을 시행하고자 충무교에서 시가지 구간의 기존 도로 폭을 25m에서 39m로 확장하는 도시계획 시설변경을 지난 2010년 3월에 한 바 있음. 또한 충무교 6차로 확장에 대해서는 지난 2010년 7월에 도하고 아산시에서 국토해양부에 건의해서 현재 대전지방국토관리청에서 설계 중에 있으며 금년 6월이면 설계가 완료될 계획임. 특히 아산 신시가지의 원활한 교통 소통을 위해서 현재 완공된 남동~행목~중방 구간뿐만 아니라 현재 공사 중인 배방~탕정 구간, 또한 설계 중인 염성~용두 간 국도대체 우회도로에 대해서도 조기에 준공될 수 있도록 국토해양부에 적극 건의 노력하겠음. 아울러 추가적인 도로 및 교량건설은 아산시에서 시가지 형성 추이와 교통상황 등을 종합적으로 고려하여 추진하도록 도에서도 적극 지원해 나가겠음
이 기 철	제249회 제3차 본회의 (2012.03.08)	**【교육행정에 관하여】** **○ 애육원 원생 등 사회적 약자 대상 등.하교가 가능한 시내소재 학교 특례 입학 및 전.출입 가능 규정이 필요하다 생각되는데, 교육감의 견해는?** ⇨ 학생들을 전·입학 하는 것은 학교장의 권한이고 허가사항이지만 학교장이 허가를 하려고 해도 그 학교의 정원 내에서 결원이 있을 때만 전학이 가능함. 이것이 기본원칙이고 꼭 지켜져야 되는 상황인데 지금 그 학생을 위해서 하나의 어떤 규정을 개정하려면 초중등교육법을 개정해야 되기 때문에 시간이 많이 걸리고, 또 이것은 국회의원들이 해야 되는, 어떻게 보면 졸업할 때까지도 못할 수가 있어서 한번 방안을 찾아보았음. 그 학생을 학교에서 일반학생으로 취급하지 말고 사회적 배려대상 학생이기 때문에 보호하는 차원에서, 도와주는 차원에서 생각하면 풀 방법이 있을 것임. 서산시내 관내학교 중에서 결원이 있는 학교가 있을 것임. 있으면 여러 학생들이 아마 전학 오려고 희망을 하고 있지만 이 배려대상 학생을 우선 받아줄 수 있도록 노력을 해 보겠음. 아울러 규정을 개정하는데 있어서 전학을 가려면 어려우니까 앞으로는 학교에 입학 전형할 때 학생 정원 중에서 아예 사회적 배려대상 학생을 몇 명, 몇 % 이렇게 뽑을 수 있도록 해 놓으면 이런 문제가 발생하지 않을 것 아니냐 이런 쪽으로 해서 그것은 학교에서 개정이 가능함. 그런 쪽으로 해서 앞으로 소외되지 않고 어려운

의 원 명	질문일자	질 문 및 답 변
		학생이 보호를 받을 수 있도록 노력하겠음. ○ **도 교육청 산하 직속기관이나 교육시설 건립 시 학교와 지역교육지원청 이외 다른 교육시설이 전무한 지역에 우선 건립하고 교육환경 열악 지역을 선정하여 교육환경을 개선하기 위하여 제도적으로 우선 지원할 수 있는 규정 마련해야 한다고 생각하는데, 이에 대한 교육감의 견해는?** ⇨ 교육기관을 건립할 경우에는 설치의 목적, 교육수요자의 수혜도, 교육여건, 유동인구, 이용자의 교통편의 등을 고려하고 이에 대한 의견을 수렴해서 종합적으로 판단해서 건립을 하고 있음. 교육청에서는 지역의 불균형 해소를 위해서 무상급식비 지원,교육복지투자지역 지원, 농어촌전원학교 육성지원 등 다양한 사업비를 지원해서 상대적으로 소외되는 지역이 없도록 최대한 노력을 하고 있음. 새로운 기관과 교육시설 건립 시에 교육수요자의 수혜 정도 등 제반여건 등을 종합적으로 고려하고 수요자의 의견수렴 절차를 거쳐서 탄력적으로 지역을 선정할 수 있으나 별도 규정 등으로 명문화하기에는 좀 어려움이 있다는 점을 이해해 주시기 바람. 앞으로 교육기관 건립 시 거점지역에 선정되지 못한 지역이나 또는 교육기관이 전무한 지역이 소외되는 일이 없도록 최대한 노력을 기울여 나가겠음
김 득 응	제249회 제3차 본회의 (2012.03.08)	**【교육행정에 관하여】** **○ 학교폭력 근절 관련** **- 도 교육청의 학생, 학부모 대상 설문조사 실시 여부 및 결과는?** ⇨ 교과부나 충남교육청이 과거에 전 학생을 대상으로 설문조사를 실시한 적은 없음. 다만 산하 학교는 학교계획에 의거해서 연 2회 의무적으로 설문조사를 실시하도록 돼 있고 그 결과도 학교 자체 처리하면서 폭력대책을 실행해 나가도록 하였음. 그러나 이런 학교계획에 의한 설문조사가 실효성을 거두지 못하고 형식에 그치고 만 경우가 상당히 많았던 것 같음. 교과부가 작년 말부터 금년 초까지 대대적으로 전국학생을 대상으로 설문조사를 실시를 한 바 있으며, 충남교육청에서는 올해 전 학생을 대상으로 4회, 학부모를 대상으로 2회 설문조사를 계획하고 있음. 설문조사를 실시함에 있어 설문문항을 좀 더 정밀하게 설계하고 설문방식을 좀 보완해서 피해학생이 보호받고, 가해학생이 감추어지지 않도록 그래서 학교폭력이 발본색원 될 수 있는 해가 될 수 있도록 열심히 노력해 나가겠음. **- 일진회 등 불량서클 실상, 현황 및 대책은?** ⇨ 교육기관이라는 한계 때문에 불량서클에 관한 충분한 정보가 없음. 충남지방경찰청에 3월 6일 확인한 결과에 의하면 경찰청에서도 불량서클을 당시에 내사 중이고 아직 통계적으로 확인한 단계는 아니라는 답변을 들었습니다마는, 오늘 3월 8일 서산·태안지역에 9개 불량서클이 있는 것으로 보도가 되어서 현재 진상조사를 하고 있음. 따라서 우리 충남교육청도 학생들의 안전을 위해서 경찰청과 또 유관 관련 정보를 최대한 공유해서 불량서클을 조사 중이고 불량서클의 폐해를 조기에 차단하고자 노력을 하겠음. 이 학교폭력의 온상이 될 수 있는 불량서클은 결코 용납될 수 없으며, 발견되는 불량서클 조직과 관련 학생들은 필요시 엄중한 조치와 세밀한 선도를 병행해서 건전한 학생으로 복귀할 수 있도록 총력을 다해 나가겠음.
김 득 응	제249회 제3차 본회의 (2012.03.08)	**- 학교폭력 근절을 위한 주요 대책 및 성과는?** ⇨ 학교폭력을 근절하는데 있어서는 중요한 첫 번째는 예방, 둘째는 인지, 셋째는 사건 발생시 가해학생, 피해학생에 대한 발빠른 대책이며, 예방을 하기 위해서는 여러 가지 프로그램도 있고 대책이 있지만 제일 중요한 것은 실천이고 추진하는 것이 중요함.

의 원 명	질문일자	질 문 및 답 변
		결손가정 아이들에 대해서는 가정방문, 학부모와 함께 자녀에 대한 대화와 만남의 시간을 가지는 등 적극적인 대책 추진하고, 가정은 자녀와 함께 대화와 소통할수 있는 분위기를 조성하고, 경찰과 협조 교육청은 체계적이고 시스템적인 학교폭력 근절 전담부서 가동하겠음. **- 학생 생활지도 관련 시스템의 문제점 여부 및 개선계획은?** ⇨ 학교폭력은 사안의 경중과 상황에 따라서 학교와 교사, 지역교육청 또는 도교육청과 경찰 등에 신고하도록 되어 있고 이 경우에 1차 조사권과 학부모 면담권은 교사에게 주어짐. 이 권한은 법적으로 주어진 권한이라기보다는 실제적으로 행사될 수밖에 없는 권한이라고 봄. 또 경미한 사안은 교내 학교폭력 전담기구에서 심의해서 보고하도록 제도화 되어 있음. 향후 적극적으로 교사의 책무성 강화 또 교사가 제 역할을 할 수 있도록 도교육청이 할 수 있는 모든 역량을 모아 나가도록 하겠음. 또한 복수담임제는 담임 역할을 임시로 해 주는 과거의 부담임제와는 다른 것으로 생활지도를 위해서 여러 대책 중에 특별히 필요하다고 판단해서 도입한 제도인데 학교장이 판단하는 경우에 추가 담임을 지정하는 제도임. 교육청에서는 소규모학교의 경우에 순회교사가 많은 관계로 담임역할 부재의 날이 있음. 이런 날도 담임역할 부재를 보완하기 위해서 복수담임제를 보완해서 충남에 맞는 제도를 실행해 나가고자 생각하고 있음.
김 용 필	제249회 제3차 본회의 (2012.03.08)	**【도정에 관하여】** **○ 道 축산업 발전 방안 관련** **- '토바우'에 등급별 장려금 지급, 대도시 판매장 설치 계획은?** ⇨ 한우 가격 안정화를 위하여 암소 1만 5,000두 도태, 설날 때 사회복지시설에 한우고기 4t 공급, 농축협을 통하여 한우고기 가격을 인하 판매하여 소비 촉진시켰음. 토바우 육성을 위해 전용사료 공장 1개소, 가공시설 1개소, 전문판매장 16개소 등 기반시설을 지원한 바 있으며, 올해도 참여농가수를 대상으로 전용사료 공급을 위한 3개 사업 등에 한 27억 원을 투자할 예정임. 다만 등급별 장려금은 2007년도에 등급률 상향을 위해 지원한 바가 있지만 현재 어느 정도 정착되고 1등급 출현율이 한 83%에 이르기 때문에 이제는 등급별 장려금을 지원하는 정책에 대해서 검토가 좀 필요하다고 생각됨. **- 축산농가 조사료 생산정책 관련, 실제적으로 농가의 피부에 와 닿을 수 있는 정책 실시가 필요한데, 이에 대한 견해는?** ⇨ 축산업의 문제는 비용을 절약하거나 소비를 촉진하는 방법이 있다고 생각되며, 지금 도에서는 비용을 절약하는 것이 가장 중요한 방법이라고 생각함. 비용 절약을 위해서 3개년 계획으로 조사료 자급화 계획을 수립해서 추진, 배합사료 위주의 가축사업을 조사료 생산을 최대화해서 조사료를 많이 먹이는 방향으로 지금 추진해 나가고 있음. 현재는 50 대 50으로 배합사료와 조사료를 공급하고 있지만, 앞으로는 60 대 40으로 조사료의 공급비율을 확대해 나갈 예정이며, 이를 위해 사료작물의 재배면적을 현재 3만ha에서 2013년까지 3만 2,000ha로 늘려 나가도록 하겠음. 아울러 조사료 생산을 위한 유통경영체 등을 육성하겠으며, 지역 축낙협을 중심으로 조사료생산공급센터를 육성하겠음. 지금까지 총 996억 원을 투입해 자급률을 97%에서 98% 수준으로 높여나가도록 하겠음. 조사료생산에 소요되는 트랙터, 예취기 등은 현재 영농법인을 중심으로 지원하고

의 원 명	질문일자	질 문 및 답 변
		있으며, 배합사료가는 262대가 보급된 바 있음. 앞으로 2014년까지 212대를 추가로 지원할 계획임. 예산은 42억 정도가 추가 소요되는 것으로 판단됨. **- 해외농업 개발이 아니면 사료비 절감에 대한 도의 대책은? 도의 입장 변화 사유는? 사료값 인상으로 어려움을 겪고 있는 농가를 위한 대책은?** ⇨ 도에서는 기술정보제공, 외교협력, 전문가교류 등을 통한 간접지원을 하고 있음. 그동안 캄보디아 현지에서 옥수수 생산기지 747ha 조성, 지금까지 124ha의 옥수수 재배, 국내에 51톤 도입되었음. 우리 도에서는 옥수수 건조 보관시설을 지원하는데 3억 9,000의 예산 투입한 바 있음. 현재 해외농업자원 개발의 필요성은 인정하지만 우리 도에서는 지금까지와 같이 기술정보제공이라든지 외교협력 등 간접적인 지원을 하는 것이 바람직하다고 판단됨. 앞으로 해당 법인이 옥수수 재배실적과 수입실적들을 지켜보면서 각종 지원방안을 검토해 나가도록 하겠음.
맹 정 호	제249회 제3차 본회의 (2012.03.08)	**【도정에 관하여】** **○대산공단 지역의 안정적 발전방안 관련** **- 대산공단을 상생산단 전형으로 조성하기 위해 기업과 주민간의 대화와 소통 장치 제도화** ⇨ 충남 상생산업단지는 기업의 종사자들이 그 지역에 정착하여 생산과 소비가 연결되는 구조를 만들기 위해서 지금 조성해 나가는 사업이며, 근로자와 지역이 필요로 하는 주거·교육·문화시설을 확보하고 의료와 복지 분야의 인프라를 확충해 나가는 사업임. 이 사업은 기업·주민·공공기관 등이 함께 협의체를 만들어 추진해 나갈 예정인데, 다만 지금 신규로 시작되는 산업단지에 대해서는 입주계획 수립시에 정주여건 등을 반영해 나가고 기존 산업단지에 대해서는 도 전체를 7개 권역으로 나누고 26개 거점 도시를 중심으로 정주여건 등을 개선해 나감으로 공단과 주민이 상생하는 단지로 발전해 나가도록 하겠음. 앞으로 조례 제정과 민간협의체 구성 등 준비기간을 통해 우리 지역이 상생산단을 중심으로 기업과 주민이 함께 살아가는 행복한 지역공동체가 형성될 수 있도록 하는데 최선의 노력을 다하겠음. **- 환경안전망 구축을 위한 기업, 주민, 행정기관 및 전문가가 참여하는 협의기구 구성 건의** ⇨ 대산석유화학공단은 1971년부터 석유회사가 입주 가동을 시작하면서 대산지역 주민들이 환경오염 문제 등을 제기해 많은 걱정과 우려가 제기되고 있으며, 특히 정기보수나 공정이상 발생시 폐가스 등을 소각하면서 매연과 소음을 일으키는 사례가 발생하고 있는 것으로 알고 있음. 우리 도에서는 2005년부터 환경영향조사 관련 협의체 구성을 위해 주민·기업체와 대화를 지속적으로 추진해 왔으나 아직 합의점을 찾는 데는 미치지 못하는 것으로 알고 있음. 앞으로 많은 대화를 통해 협의체가 구성될 수 있도록 더욱 역할을 확대해 나가는데 최선의 노력을 기울이겠음. 아울러 울산, 여수 등의 사례들을 벤치마킹해서 대화의 장을 마련하고 기업·주민 등의 간담회를 거치고 의견을 수렴해 나가도록 하겠음. **- 대산공단의 국가공단 승격과 대산지역 환경영향조사에 대한 충남도의 의지는?** ⇨ 산업단지 지정유형은 산업단지의 입지 계획단계부터 검토할 수 있는 사안이라고 생각을 하고 있으며, 대산석유화학단지는 현재 개별입지로 되어 있고 이미 조성이 완료되고 현재 입주가 완료되어 경영을 하고 있는 상태임. 그래서 지금 국가산단으로 지정하는 것은 지정권자인 국토부가 불가하다는 입장을 견제하고 있음. 그리고 그동안 완료된 산단지역을 국가산단으로 지정한 사례는 없는 것으로 파악되고 있음.

의 원 명	질문일자	질 문 및 답 변
		관계부처와 다시 한 번 협의해 과연 가능한 방안이 있는지 협의해 나가도록 하겠음. **○ 충청남도 지역균형발전사업 추진 관련** **- 과다한 사업비 잔액 발생, 잦은 사업계획 변경의 문제점에 대한 대책 및 도의 역할 강화 방안은? 또한 2단계 사업 추진계획은?** ⇨ 대부분 다년도 사업으로 사업추진 시에 토지매입, 실시설계, 사업승인 등 제반 행정 절차 이행 시에 일부 지연이 계속되면서 당해연도에 사업이 완료되지 못하고 계속적으로 이월이 되면서 잔액이 발생하는 것으로 알고 있음. 다만 잔액은 다음 연도에 이월해서 계속 사용을 하고 있다는 말씀을 드림. 현재 2008년부터 2012년도까지 5개년 계획으로 53개 지구에 사업을 추진중인데 26개 지구는 정상 추진, 27개 지구는 사업이 지연되는 것으로 파악되고 있음. 주된 지연 사유를 보면 토지 보상이 지연 10건 정도, 관계부처간의 협의 지연 10건 정도로 파악을 하고 있음. 앞으로 이런 문제에 대해서는 사업별로 사업장 관리를 철저히 하고 시·군에 대한 행정지도를 강화하는 한편 별도로 평가단을 구성해서 사업에 대한 전반적인 내용과 추진사항에 대해서 평가를 할 예정임. 또한 사업이 특히 부진한 시·군에 대해서는 필요하면 감사기능까지 동원해서 부진원인을 조사, 시정토록 하고 평가단의 평가결과에 따라서는 다음 사업에 대해서 페널티도 부과하는 방안을 강구를 해 나갈 계획임. ⇨ 아직까지 1기 사업이 완료 되지는 않았지만, 현재까지 추진된 내용에 대해서 느끼고 있는 사항과 또 남은 1년 동안 추진한 평가결과를 토대로 해서 전면적으로 2기 추진계획에 대해서는 제로베이스에서 다시 한 번 검토할 예정으로 있고, 2기 추진시에는 소프트웨어적인 측면을 강조해서 국책사업과 연계해서 지역성장을 견인할 수 있는 사업 시군별로 비교우위에 있는 특화사업, 자립역량, 지역경제에 바탕이 될 수 있는 내발적인 사업, 또 낙후된 도시의 재생사업, 활성화를 위한 전략적인 체계를 구축하는 사업 등을 포함할 수 있도록 할 예정으로 지금 구상 중에 있음. 다만, 지역 균형발전 사업에 대해서는 도와 시·군간, 주민들 간에 서로 여러 가지 다양한 의견이 있기 때문에 이런 것들을 좀더 종합해서 전문 연구기관과 같이 여러 차례 토론을 통해서 제2기 균형발전 계획을 수립해 나가겠음. 3월달에 의원님들을 포함한 전문 연구집단과 같이 토론회를 한 번 개최할까 하며 토론회 결과를 바탕으로 해서 초안을 만들어서 의원님들과 같이 2기 추진계획을 수립해 나가도록 하겠음.
김 정 숙	제253회 제2차 본회의 (2012.06.25)	**【도정에 관하여】** **○ 2011 회계연도 결산 관련 순세계잉여금 발생금액이 2,349억원인데 말로는 재정이 어렵다 하고 수치상은 철철 남아 돔. 이에 대한 진실과 순세계잉여금 과다발생 근절방안은?** ⇨ 순세계잉여금 발생사유는 지방세 초과수입 904억원, 세외수입 초과수입 278억원, 국고보조금 추가교부 541억원, 그리고 예산집행 잔액 636억원 등 전체 2,359억원의 순세계잉여금 발생했음. 연초에 예측할 수 없었던 여러 가지 사정과 마지막 추경이후에 교부된 국고보조금 등이 발생해서 예년보다 많은 순세계잉여금이 발생했다는 것을 인정함. 앞으로 경제전망, 세수통계 자료 등등의 활용과 분석을 통해서 좀 더 정확한 세수추계를 해서 세입목표를 설정해야 될 필요가 있다고 판단하고 있으며, 세수집행 상황을 정기적으로 파악해서 예산집행 잔액 최소화를 위해서 특별한 노력을 기울이겠음.

의 원 명	질문일자	질 문 및 답 변
		그리고 수시로 발생하는 수납액에 대해서는 추경예산에 즉시 반영하고 금년부터는 순세계잉여금을 보다 정확하게 추계해서 당해연도 세입을 당해연도 세출예산에 편성해서 도민을 위한 사업비로 쓰는 등 건전재정운영에 만전을 기하겠음. **○ 중기 지방재정계획서는 중기 지방재정계획 심의위원회와 지방재정 투융자심사가 끝나는 대로 도의회에 보고한 후 행안부 장관에게 제출해야 한다고 보는데 이에 대한 견해는?** ⇨ 중기지방재정계획은 지방재정법 제33조에 따라서 지방재정을 계획성있게 운영하기 위해 5년간의 중기재정계획을 수립해서 지방의회에 보고하고 행정안전부에 제출토록 되어 있음. 하지만 투융자심사가 형식적으로 되고 있고, 중기지방재정계획에 연결이 안되는 문제, 자체평가시스템이 미비해서 다음연도 예산과 연계가 부족하다는 문제, 중앙의 지침과는 별도로 도 차원의 별도지침이 필요하다는 문제 그리고 제출시기가 예산안과 같이 제출이 되어서 편성 순기상에 문제가 있다는 지적에 대해서는 공감을 하는 문제로 알고 있음. 그래서 중기지방재정계획 발전방향 토론회를 지방행정연구원들 불러서 같이 한 바 있고, 특히 시·군과의 재정계획상에 연계가 부족하다는 문제에 대해서 시군하고 같이 발전방안을 모색하고 있음. 지속적인 제도개선 방안을 찾고 있으며 특히 제출시기 문제에 대해서는 가급적이면 제도방안을 만들어서 예산안을 편성해서 제출하기 전에 재정계획심의위원회를 조기에 해서 확정되는 대로 예산 편성 전이라도 중기지방재정계획을 의원님들께 사전에 배부할 수 있도록 노력하겠음 **○ 도지사 시책추진보전금이 예산편성 목적에 부합하는 정당한 예산집행인지에 대한 견해는?** ⇨ 시책보전금은 집행부 장의 어떤 자의적 의사결정의 예산결정권에 일정한 폭을 열어준 것이지만 사실은 그 자의적 예산집행이 반복되다 보면 그 장의 권력운영에 대한 신뢰도가 떨어지기 때문에, 자의적 예산운영에 대해서 상당히 부담스러움. 지난 2년 동안 이 시책추진보전금에 대해서는 원칙을 가지고 임해 왔음. 첫 번째로는 시장·군수님들의 지휘보고서에 기초해서, 두 번째로는 지역 도의원님들의 제안을 기초로 해서, 그 제안내용 사업에 기초해서 16개 시·군이 너무 크게 편중되지 않는 정도로 관리하라고 예산부서에 지시 했음. 시책추진보전금 제도 자체가 효율적으로 쓰일 수 있도록 합리적인 기준을 더 만드는데 노력하겠음
유 병 돈	제253회 제2차 본회의 (2012.06.25)	**【도정에 관하여】** **○ 기초노령연금 2배 인상과 급여대상 80%까지 확대 내용을 충남도가 선도적으로 추진함에 대한 의견은?** ⇨ 기초노령연금 예산은 현재의 제도, 즉 현재 우리가 지급하고 있는 약 최대 9만원까지의 기초노령수급 액수가 충청남도에 지급되어지는 총액수로 보면 약 2,300억 원가량이 들어감. 이 2,300억 원의 기초노령연금의 예산 중에서 81%가 국가의 재정이며, 도의 재정은 2,341억 원 중에 3.7%에 불과함. 우리 도의 재정 현실로 봤을 때 이 기초노령연금제도에 대해서 당장 2배 인상은 도 독자적으로 재정계획을 세우기는 참 어려운 현실임. 의원님의 지적사항에 기초해서 기초노령연금 2배 인상과 지급대상 확대의 문제에 대해서 각 당과 중앙정부의 정책으로 채택될 수 있도록 노력하겠음.

의 원 명	질문일자	질 문 및 답 변
		○ **충남도의 노인일자리 창출관련 어떠한 대책을 마련하고 있는지?** ⇨ 2012년도 도의 노인 일자리 사업은 총 179억 원의 예산을 투자해서 1만 2,000명의 어르신들께 일자리를 제공하고 있음. 그러나 이 일자리가 실질적으로 사회활동에 충분한 보람과 경제적인 근거를 주기에는 아직 미미함. 하반기에는 노인복지를 중심으로 한 복지.보건.문화정책에 대해서 중점 도정과제로 삼아서 일을 하겠음.
유 병 돈	제253회 제2차 본회의 (2012.06.25)	○ **홀로 사는 어르신 가구를 위한 장기적이고 종합적인 대책이 요구되는데 이에 대한 대책 마련여부는?** ⇨ 독거 어르신들에 대한 말벗서비스 강화, 지역 내에 있어서의 독거 어르신들이 경로당과 지역 노인복지센터를 중심으로 집단 취식과 식사를 할 수 있는 기회를 확대하는 등 어르신들이 어려운 인생의 외로운 시기에 결단을 하는 불행한 일을 조금이라도 줄이기 위해서 노력하겠음. 그 외에 독거노인 지원 사업, 노인복지차원에서의 어르신들에 대한 일자리 창출 사업들에 좀더 확대된 재정투자를 통해서 어르신들에 대한 일자리와 어르신들의 불행한 자살률 1위라는 불명예를 극복하기 위해서 내년도부터 더욱 더 예산에 적극적으로 반영해서 사업계획을 세우겠음. ○ **4대강 하천고수부지 활용계획으로 낙농축협 등에 임차하여 축산사료작물을 재배하게 하는 대안은 어떠한지?** ⇨ 4대강 사업으로 조성된 시설물 중 제방, 배수문 등은 국가에서 직접 관리하고, 주요시설인 보는 수자원공사에서 관리, 고수부지 등 친수시설은 해당 시.군에서 관리하게 됨. 시.군에서 관리하게 되는 고수부지 친수시설은 사업 준공과 동시에 인계.인수되어 관리하게 되며 대부분의 금강 사업은 이번 달 말에 준공 예정임. 시.군에서 관리할 대상 시설은 생태 고수부지, 체육시설 및 광장 자전거도로142㎞이며, 시.군별 유지관리 계획은 금년에 국비 97억을 확보해서 관리할 계획임. 4대강 사업으로 조성된 고수부지 내 불법경작 등 불법행위 방지를 위해서는 각 시.군에서 하천감시원을 사전에 배치하여 철저하게 단속할 계획임. ○ **축산농가의 사료비와 면세유 등에 대하여 어떤 대책을 마련하고 있는지?** ⇨ 축산농가의 부담을 경감시켜 주기 위한 사료작물 재배와 관련해서는 현행 하천법상 국가나 지방자치단체를 제외한 일반인의 하천점용 허가는 불가능하며 또한 농작물경작도 불가능함. 다만 하천부지에 새로운 사료작물 식재는 불가하나 시.군에서 지역 관광자원화 등 공익을 목적으로 시행하는 하천점용은 앞으로 국토해양부와 계속 협의하여 관광자원화 하는 방향을 적극 모색하겠음.
조 남 권	제253회 제2차 본회의 (2012.06.25)	**【도정에 관하여】** ○ **중국 조선족 학교와의 교류 관련 예산지원이 단절된 이유 및 지원방안은?** ⇨ 예산실무부서에서 해당사업을 교육청의 주관업무로 이관해 줄 것을 교육청에다가 미루어온 것 같음. 올해의 마지막 3개년도 사업이라도 MOU 체결을 통해서 챙겨 보겠음. ○ **에어컨(냉난반기) 청결유지에 대한 예산 지원이 절실한데 이에 대한 생각은?** ⇨ 냉.난방기의 청소를 위한 예산반영은 학교의 예산편성 기본지침에 학교 권장사업으로 학교운영비에서 냉.난방시설 유지관리비를 편성해서 시행하도록 지도를 하고 있음. 그러나 일부 냉.난방기 보유 대수가 많은 학교에서는 그 청소비용이 과다해서 그 예산 반영에 어려움이 있는 것으로 알고 있음. 앞으로 학생들의 건강을 위해서 예산편성시 냉.난방기의 청소비용이 반영될 수 있도록 철저를 기하겠음.

의 원 명	질문일자	질 문 및 답 변
		【교육행정에 관하여】 **○ 각종 교육사업 추진에 따른 공모제 운영의 개선이 필요한데 이에 대한 의견은?** ⇨ 공모를 하면 선정되는 학교가 집중되는 경우가 많이 발생 하였고 한 번 더 공모를 해서 선택되지 못하고 탈락, 누락되는 학교가 발생하는 문제점을 발견했음. 또 공모를 하다보니까 선생님들이나 교직원의 업무 부담이 많아지는 등 문제점도 발견되었고, 공모사업이 학교평가에 반영 되다보니까 이러한 문제점이 발생하는 것으로 파악되었음. 그래서 아무리 좋은 공모사업이라도 학교 현장 어렵게 하고 또 문제점이 많으면 당연히 개선을 해야함.
명 성 철	제253회 제2차 본회의 (2012.06.25)	**【도정에 관하여】** **○ 한중 FTA 체결 관련** **- 한중 FTA 체결 추진상황 및 청장년층으로 구성된 영농후계자 위주로 시행되는 각종 정책과 제도를 여성과 노인들도 쉽게 적용하고 이해할 수 있도록 다변화해야할 것으로 판단하는데 이에 대한 대책은?** ⇨ 한.중 FTA가 양국 정상들에 의해서 협상개시 선언이 이루어졌음. FTA 협상진행 과정이 지금 이행되고 있는데 1차 협상이 5월 14일 완료되어서 2개월 주기로 이제 7월에 2차 협상을 앞두고 있음. ⇨ 소규모 65세 이상의 고령농민. 이 고령농가와 소규모 영농가들에 대해서는 실질적으로 농업 일반정책으로 대하기보다는 일반적인 농민복지와 고령화 복지정책으로 접근하는 것이 옳다고 봄.
명 성 철	제253회 제2차 본회의 (2012.06.25)	**- 기존 개방피해 품목에 대한 개별적 한시적 피해보상이 아닌 전체농업의 중장기적 경쟁력 향상을 목표로는 포괄적이고 체계적인 농업소득보전 시스템을 도입해야 할 것으로 보는데 이에 대한 견해와 계획은?** ⇨ 가장 기본은 피해보는 산업과 계층에 대한 소득 보전으로 정부에서는 논농사 및 밭농사까지 확대되는 농업소득 직불제의 확대 방안을 골자로한 소득 보전제를 시행하려고 하고 있음. 지난 6월 시도지사협의회에서 FTA에 따른 농어업 지원 특별법을 제안하였고, 2차 산업과 도시 임금생활자의 평균소득, 농촌의 소비력 지수는 비슷하게 소득 보전을 해주어야 함. 농가소득 직불제의 각종 보조금 제도에 대하여 중앙정부에 제안하고 제도실천에 노력하겠음. **- 중국산 농산물에 대응하기 위해 품질과 부가가치가 높은 농산물 생산체계로 전환하는 것이 필수적인데 이에 대한 구체적인 계획은?** ⇨ APC센터와 RPC센터를 중심으로 GAP검증 제도를 만들고 HACCP나 유해환경요소를 제거하는 한국산 고품질 전략을 세워나간다면 고품질 시장에서 활로가 있을 것임. 3농혁신 분야에서도 친환경·유기농 산업단지로서의 전환 각종 지역에 있어서의 시험과 안전제도의 확대를 강화해 나가겠음. **- 조속히 관세양허 예외규정을 적용할 농축산물을 선별하여 FTA 협상시 협상품목에서 제외시켜 줄 것을 정부에 강력히 건의하고, 제외되지 아니한다면 초민감품목이라도 반드시 포함될 수 있도록 전략을 추진해야 하며, 민감부분에 대해서는 양국의 입장에서 가장 낮은 단계서부터 시작하여 점차 증대해 나가야 한다고 보는데 도의 입장은?** ⇨ 1단계 협상과정에 개방통상의 범위, 개방의 범위를 정해 놓으면 이 한도내에서 구체적 품목으로 들어가는 데 1단계부터 우리도의 중요한 작목들에 대하여 적극적으로 의사개전을 해서 유예하거나 연기할 수 있도록 최대한 노력하겠음.

의 원 명	질문일자	질 문 및 답 변
		○ **도청이전에 따른 직원 이주 관련 구체적인 대책과 향후 계획은?** ⇨ 인접지역의 주택정보를 본청 내부망인 행정포탈에 정기적으로 제공해서 직원들에게 주택정보에 대한 편의를 제공하고, 내포신도시로의 직원 이주지원 방안으로서 우선 이전비용 및 출장여비를 이주하는 직원대상으로 금년도 예산에 편성이 돼서 1인당 평균 약 170만 원 정도 지원 될 예정이며, 주택구입에 따른 취득세 감면을 위해서 현재 용역 중에 있고, 금년 10월 중에 충청남도 조세감면 조례안을 우리 도의회에 상정할 예정임. ⇨ 공식적인 출퇴근 버스 제공은 현재로서는 고려하지 않고 있음. 다만 이사가 어려운 직원들을 위해서 대전에서 도청 신청사 간에 시외버스 직통노선을 좀 더 확대 운영하는 방안과 신도시 주변 도시로의 통근버스를 도청을 중심으로 하는 통근버스를 운행하는 것, 그리고 내부 통신망에 「카풀 사랑방」 운영 같은 다양한 방법들을 고려하고 있음.
조 이 환	제253회 제2차 본회의 (2012.06.25)	**【도정에 관하여】** ○ **판교지구 다목적 농업용수 개발사업 지연 사유 및 조기 착공 재촉구** ⇨ 판교지구에 용수사업을 하는 것이 해수 금강하구언 유통을 했을 때 바닷물이 영향을 미치는 기준점을 어디로까지 볼 수 있느냐를 가지고 시간 지연. ⇨ 보령댐과 예당저수지를 잇는 공주보와 백제보로부터 취수원을 잡아서 부사호까지 영향을 미치는 지류의 상류지역에 금강물을 옮기는 문제를 중앙정부에 건의해 놨음. ○ **헤어리뱃치 우렁이 농법을 이용한 무농약 친환경쌀 재배단지 농민들의 애로사항 파악여부 및 충분한 농업용수 공급을 위한 대책은? 또한 영농현장에서 발생가능한 문제점과 그에 대한 대책은?** ⇨ 헤어리뱃치나 우렁이 농법이 요구되어지는 용수문제에 대해서 작년부터 농업용수, 생활용수, 공업용수 이 세 가지의 수질, 수량 확보문제를 어떻게 할 것인지를 계속 고민했음. 종합계획서를 만들도록 지시했으며, 보고서가 들어오는 대로 의원님께 보고하겠음. ○ **각망 어업허가를 받아 조업하고 있는 서천군 어선 어업인들이 그동안 구획어업에서 연안어업으로의 제도개선을 건의해 왔는데, 이에 대한 추진상황은?** ⇨「정치성구획어업허가」를「연안어업허가」로 변경조정 요구하는 것은 그동안 서천군 어업인들이 군 해상에서만 조업하던 것을 충남도 해상에서 자유롭게 조업할 수 있도록 제도 개선을 요구하는 것으로 수차례 민원제기 됨. ⇨ 그 동안 1월 10일과 6월 14일 2차례에 걸쳐 농림수산식품부장관에게 영세어업인들의 오랜 숙원인 동 민원 해소방안 강구를 건의한 바 있으며, 수협중앙회를 통해서도 건의(5.21)하는 등 다각적인 방법을 강구 중에 있음을 답변 드림. ⇨ 다만, 연안어업 허가는 정수제로 운영되고 있어 새로운 허가시 다른 어업허가 업종들과 형평성 및 조업구역 상실 등에 따른 분쟁 등이 예견됨. 농림수산식품부와 업무협의 등을 통해 서천군 어업인들의 요구사항 해소에 최선의 노력을 다하겠음.
송 덕 빈	제253회 제2차 본회의 (2012.06.25)	**【도정에 관하여】** ○ **소규모 사업은 서민을 위한 사업예산으로 불요불급한 예산이라 생각하는데 이에 대한 견해는?** ⇨ 어떤 방식으로 제도개선을 하는 것이 의회의 생산력도 높이고 또한 중앙정부로부터 받는 여러 가지 주의도 우리가 극복해 낼 수 있을지, 또 우리가 얘기하는 도민에게 가장 좋은 결과를 주는 집행부와 의회의 관계가 될지에 대해서 저는 아주 열린 마음으로 의원님들 하고 얘기를 나누고 싶음. 제도적인 어떤 관행의 한계 때문에 생겨난 문제인데 이 문제를 우리 충남도가 집행부와 의회가 슬기롭게 잘 극복해 내자 하는 제안말씀을 드림. ○ **불공정 하도급 개선을 위한 상시 감독을 수행할 행정조직 편성이 필요하다고 보는데 이에 대한 견해는? 또한 서울시와 경기도의 하도급 정책을 벤치마킹하여**

의 원 명	질문일자	질 문 및 답 변
		공정한 하도급 문화가 확산되고 상생협력 환경을 조성할 계획은? ⇨ 저가 하도급 계약과정에서 불공정 행위를 근절하기 위해서 체불없는 관급공사 운영조례와 지역건설사업 활성화 지원조례 등을 이미 제정, 하도급의 적정성을 하도급 계약체결시 심사하고 있으며 또한 하도급대금 직불제를 시행함으로써 하도급자에 대한 보호정책을 추진하고 있음. 현재 광역자치단체 중 저가 하도급 등 불공정 하도급 개선을 위한 전담조직을 설치한 곳은 서울시가 유일합니다만, 우리 도는 향후 하도급 개선을 위한 전담부서 설치가 필요하다고 판단될 때에는 업무여건을 종합적으로 분석해서 검토할 계획임. **【교육행정에 관하여】** **○ 학교가 교육의 본질인 "건강하고 조화로운 인간"으로 성장하도록 돕는 시스템 개선방안과 이에 대한 자구 노력 방안은?** ⇨ 교육청에서는 교육시스템개선을 위해서 여러 가지 노력을 하면서 특히 학력보다 바른 품성 등 인성 교육이 같이 더 활성화되어서 건강하고 조화로운 인간이 될 수 있도록 여러 가지 정책을 추진하고 있음. ⇨ 바른 품성 5운동 추구, 뛰고 노는 스포츠 활성화, 음악·예술교육 강화, 지역에 있는 청소년상담센터, 자원봉사센터 등과 연계한 상담활동 등을 통해 학생들의 고민을 해소토록 하겠음.
이 기 철	제253회 제2차 본회의 (2012.06.25)	**【도정에 관하여】** **○ 16개 시도 중 서울과 충남만이 주민참여 예산제를 적극 추진하는데 서둘러 시행하려는 이유는? 또한 충남도도 2013년 예산은 주민참여를 통해 편성하겠다고 하는데 이에 대한 구체적 설명을 요함.** ⇨ 주민참여예산제가 지방재정자치법 상에 시행되어서 전국 시·도에서 모든 단체의 집행부의 예산편성과정에 주민참여예산제도를 마련하도록 법령으로 규정해 놓고 있음. ⇨ 예산편성의 의결, 예산편성의 기획과 편성과정들에서 주민들의 참여를 조직해 내는 것이 목적이며 아직은 주민참여예산제를 어떤 방식으로 운영해야 되는가에 대해서 아직은 논의 중임. **○ 가용예산 중 금년 집행액 1,675억의 전체 예산 대비 비율은? 또한 가용예산을 지사님 역점사업, 3농 혁신과 일자리 창출을 위한 SOC사업으로 투자하실 의향은?** ⇨ 도청이전 관련 사업, 벼농사 경영직불금 등 대규모 사업을 제외하고 각 실·국별로 예산을 자율편성하도록 실·국에 자율성을 준 예산이 1,675억 원임. 이 규모는 전체 가용재원 규모 4,192억 원을 기준으로 약 40%임. 전체 예산규모로 보면 약 4.3% 정도 되겠음. ⇨ 금년 1회 추경 때 유럽발 경제위기 문제가 계속 지속되고 있기 때문에 일단 시범적으로 추경예산에 경직성 경상경비, 행사·축제성 경비 등을 일부 일괄 삭감했음. 약 5% 정도 규모를 삭감해서 이것들을 좀 더 친서민정책이라든지 그런 쪽으로 재투자하는 노력을 시범적으로 해 본 사례가 있음. **○ 주민의 대표인 의원들이 지역의 소규모 숙원사업을 의원참여 예산으로 예산편성에 참여해야 된다고 생각하는데 이에 대한 견해는?** ⇨ 의원님들의 예산참여제는 일상적으로 상임위나 도정질문을 통해서 이루어지고 있다고 생각함. 앞으로 이 일상적인 과정을 통해서 예산편성안이 나오기 전에라도 상임위별로 의원님들의 의견들을 더 수렴할 수 있는 그런 일상적인 회의 단위에서의 의원님들의 의견을 여쭙고 어떠한 참여를 강화해 내는 방향으로 의정활동이 함께 이루어졌으면 함. **【교육행정에 관하여】** **○ 신성한 교단에서 정치편향적인 교육을 하는 교직자가 얼마나 되는지? 존경받는 교직자들이 정치편향적인 교육을 하지 않도록 하는 방법은? 교단에서 정치적 편향교육을 하지 못하게 어떤 시책을 추진하고 있는지?**

의 원 명	질문일자	질 문 및 답 변
		⇨ 2012년 6월 8일 중앙일보의 정치편향교육 언론보도를 접하면서 천안에 있는 C고에서 일어난 사안조사를 지금 진행 중에 있으며 현재까지는 3명이 수업내용에 관련된 것으로 파악 되었음. ⇨ 교육기본법을 어긴 사안에 대해서는 정확히 감사하고 원칙대로 처리해서 앞으로 정치편향적인 교육을 하지 않도록 지도감독을 철저히 하겠음. 앞으로 교육청은 물론 학교에서 교원의 정치적 중립성 훼손 방지 대책 계획을 수립하도록 해서 관련 교직자로 하여금 정치편향적인 교육을 하지 못하도록 연수도 하고 교육도 하고 지도 감독을 강화하겠음.
유 병 국	제253회 제2차 본회의 (2012.06.25)	**【도정에 관하여】** **○ 충남도의 해외농업개발 정책 관련** **- 관련 정책이 실패한 것인지, 아니면 캄보디아 해외 농업기지 개발 정책을 포기한 것인지?** ⇨ 해외농업개발에 대해서 정확하게 판단을 못 내리고 있음. 도지사 취임하고 나서 이 사업에 대한 계속성 여부와 블라디보스톡 연해주까지 한번 종합검토를 시켜서 보고서를 봤는데, 결론은 자신이 없음. **- 6월초 캄보디아 대기업 회장이자 상원의원이 충남을 방문하여 지사님 면담을 요청한 사실이 있는데 면담 여부 및 성과는?** ⇨ 캄보디아 관련된 상원의원님은 당진낙협을 방문했던 것으로 보임. **- 충남도가 해외농업개발을 다시 추진할 의사여부 및 구체적 추진 전략은?** ⇨ 뒤에 더 적극적인 제안자가 있고 도가 해야 될 만한 적합한 도의 역할이 있다면 거기에 맞춰서 도가 책임질 범위만큼 책임지면서 그 환경들을 지원하도록 노력하겠음. **○ 충남도에 맞는 사회적 기업의 모델을 만들어서 인건비 지원 후에도 사회적 기업으로서 굳건히 자생할 수 있도록 행·재정적 지원을 해야 한다고 보는데 이에 대한 대책은?** ⇨ 기업은 스스로 살아갈 수 있는 자생력 확보가 가장 중요한 문제라고 생각되고 단순히 인건비 지원을 어느 정도 해 주는 그런 수준이 아니고 자생력을 스스로 확보해서 자립할 수 있도록 행.재정적인 지원 대책도 이루어져야 된다는 생각을 갖고 있음. 도에서 현재 추진하고 있는 사업도 공공기관 구매 같은 경우 2010년도에 6,500만 원 규모였지만 작년도보다 훨씬 늘어서 2011년도에 약 11억 정도로 늘었고, 금년도에는 제품구매 및 서비스며 기타 합쳐서 약 70억 정도를 구매하는 것을 목표로 해서 지금 추진을 하고 있음. 또 컨설팅, 마케팅 지원과 같은 소프트웨어적인 측면에 역량을 키울 수 있는 보강을 하고 기타 현재 우리 도에서 운영하고 있는 농사랑 등 쇼핑몰 입점을 도와준다든지 또 전시판매전, 활동가대회, 아카데미 운영 등과 같이 직.간접적인 마케팅 활동을 할 수 있는 기회와 장소를 제공해 주는 것도 같이 적극적으로 노력을 함으로써 스스로 키워나가는 기업으로써 자립할 수 있는 쪽으로 맞춰서 사업을 추진해 나가겠음. **○ 중고자동차 매매상이 판매목적으로 취득한 자동차 중 1년이 경과한 차량에 대하여 등록세를 부과하였는데, 타 시도와 비교하여 부과예외 규정에 대한 해석의 적정여부는?** ⇨ 자동차 매매업을 등록한 자가 매매용으로 취득하는 자동차에 대해서는 취득세를 면제하도록 되어 있지만 취득일로부터 1년 이내에 정당한 사유 없이 매각하지 아니한 경우에는 면제된 취득세를 추징하도록 지방세 특례제한법 제68조에 규정이 되어 있음. 따라서 매매용중고자동차를 취득한 후에 1년이 경과된 차량은 원칙적으로 면제한 세액을 부과해야 함. 다만, 판매하지 못한 정당한 사유가 있는 경우에 한해서 예외적으로 부과가 면제되는 사항임.

의 원 명	질문일자	질 문 및 답 변
		⇨ 취득세 부과가 면제되는 정당한 사유로써는 법령에 의한 금지, 제한 등 납세자가 마음대로 할 수 없는 외부적인 어떤 사유가 있거나 또는 해당 자동차를 매각하기 위해서 광고뿐만 아니라 기타 진지한 노력을 다 하였음에도 불구하고 시간이 부족해서 유예기간을 경과했는지의 여부, 또한 행정관청의 귀책사유가 가미되었는지의 여부를 참작해서 구체적인 사안에 따라 개별적으로 판단을 해야 함. 주행기록이나 광고횟수 또는 판매가격 등에 대한 개량적인 면제 기준을 정해서 일률적으로 운영하기는 현실적으로 어렵다고 판단이 되고, 타 자치단체에서도 명시적인 면제기준을 정하지 않고 소송판결문과 심판결정 사례를 참조해서 개별적으로 부과 면제 여부를 결정하고 있음.
윤 석 우	제253회 제3차 본회의 (2012.06.26)	**【도정에 관하여】** **○ 보훈업무 관련 시군별 참석용사에게 지급하는 수당현황 및 국가유공자 처우에 대한 실태 파악 여부는?** ⇨ 현재 월남전, 6·25참전용사 65세 이상의 참전용사들에게 월 수급액 12만 원씩 지급하고 있음. **○ 충청남도에서 공주역세권 개발계획에 대한 기본계획을 구상하고 역세권을 개발할 의향은?** ⇨ 교량화 요구는 철도시설공사의 과도한 부채비율로 인해서 어려움이 있고, 역사 진입도로 시도 16호는 현재 추진 중에 있는 것으로 알고 있음. 또한 역사주변 신영천 휴식공간 제공도 역사주변이 정리되는 대로 추진할 계획임. 역세권개발에 대해서는 지난해 말 세종시지원특별위원회 회의에 참석을 통해서 중앙정부가 함께 나서줄 것을 촉구했으며, 다른 시·도의 사례처럼 시나 개발공사가 적극적으로 참여하는 방안도 검토해 보겠음. **○ 공주역에서 세종시를 연결하는 지방도 697호를 광역교통망체계를 수립하고 세종시 광역교통망 계획에 포함시켜 사업 추진 요망** ⇨ 지방도 697호선의 세종시 광역교통망 계획 포함은 현재 세종시에서 공주시 장기면까지 계획되어 있는 세종시 광역교통망 계획을 공주역까지 연장되도록 세종시와 행복도시건설청, 국토해양부 등 관련기관과 적극 협의하여 앞으로 포함되도록 노력하겠음.
윤 석 우	제253회 제3차 본회의 (2012.06.26)	공주역 주변을 연결하는 지방도 확충을 위해서 국도의 지선으로 지정하는 방안에 대해서는 현재 도에서 제2차 충청남도도로정비기본계획이 검토 중에 있음. 기본계획에 반영되도록 하고 국토해양부에 국도의 지선지정 건의와 함께 국비지원방안이 마련되도록 적극 노력하겠음.
김 홍 열	제253회 제3차 본회의 (2012.06.26)	**【도정에 관하여】** **○ 2012년 6월 현재까지 학교용지매입비 분담금을 충청남도 교육청에 전출하지 않은 이유와 향후 계획은?** ⇨ 현재 도에서는 2006년 이후 미부담금액 69억 원과 교육청이 4개 초등학교 매입비 누락분에 대해서 91억 원을 요청해서 160억 원 가량의 잔여 미부담금 있으며, 앞으로 다각도로 도에서 이 분담금을 완납하도록 노력하겠다는 말씀을 드림. 올해는 도교육청에서 55억 원의 요청금액 중 지난 1회 추경으로 42억 원을 편성하였고 부족분 13억 원은 또 별도로 재원마련을 해서 지자체가 우리 도가 부담해야 될 학교용지 부담금에 대한 책임을 다하겠음. **○ 내포신도시 도청이전에 따른 관련기관 이주에 있어 어린이회관이 필요하다고 보는데 이에 대한 도지사의 견해는?** ⇨ 도가 시설을 운영해야 된다면 예를 들면 도서관을 짓는다면 도서관의 도서관 역할을 하는 그런 상위적 기능을 갖는 것이 도의 역할에 걸맞는다고 생각함. 그런 점에서 어린이집 시설들은 이런 어린이회관 같은 시설들은 다른 시·도나 도내의 상황을 보니 기초단체에서 모두 운영하고 있는 것은 아니어서 도에서 유일한 시설로서 관리 운영하는 것도 필요하겠구나 하는 생각도 들었고 좀 더 검

의 원 명	질문일자	질 문 및 답 변
		토해 보겠음. **【교육행정에 관하여】** **○ 도 교육청에서도 환경교육의 활성화 및 내실화를 위해 지원 근거인 환경교육 진흥 조례를 제정해야 한다고 생각하는데 이에 대한 교육감의 견해 및 도청과 도 교육청과의 환경교육을 위한 협력체계 구축에 대한 교육감의 의견은?** ⇨ 다른 시·도교육청에서도 환경교육진흥조례를 했는지 검토하고 조례가 필요하다면 적극 검토해서 추진하겠음. 특히 도청에서 먼저 추진하고 있으니까 벤치마킹해서 우리 교육청과 환경교육이 더 활성화 될 수 있도록 적극 노력 하겠음.
김 지 철	제253회 제3차 본회의 (2012.06.26)	**【교육행정에 관하여】** **○ 학교회계직원을 포함한 비정규직에 관하여** **- 고용노동부 등에서 이들의 사용자는 학교장이 아니라 교육감이라고 한 회신에 대하여 교육감의 견해 및 비정규직 노조교섭에 대한 대응계획은?** ⇨ 법원과 고용노동부, 중앙노동위원회에서 학교장이 사용자라고 결정한 사항과 사용자가 교육감이라는 이러한 상반된 결정에 대해서 저희 교육청에서는 중앙노동위원회의 결정 사항에 대해서 지금 현재 취소 소송 중에 있음. 법원의 판결을 기다리면서 그 결과를 존중하도록 하겠음. **- 전국적인 추세로 볼 때, 충남교육청 공무원이 아닌 근로자에 대한 임용 및 교섭 등에 관한 조례를 제정하는 것이 필요한데, 이에 대한 견해는?** ⇨ 학교경영의 자율성과 특수성을 감안해서 현 체제를 유지하면서 학교회계직원들의 고용안정을 도모하는 방안이 가장 적합할 것으로 생각함. 부득이, 학교 회계직원에 관한 조례를 제정하게 된다면 광역시와 달리 우리 도 단위의 넓은 지역적 특성을 감안해서 학교장의 채용권을 유지하면서 각급학교에서 필요한 인력과 사무량 등을 감안한 정원관리, 또 학교 회계직원들의 효율적인 업무수행과 개인의 능력개발을 위한 교육훈련 등에 관한 사항을 교육감이 관리하는 방안, 그래서 앞서 말씀드린 그러한 단점들을 보완할 수 있도록 면밀하고 신중하게 검토해서 조례를 제정해야 한다고 생각함. **- 학교 회계직원 중 근골격계 질환에 가장 많이 노출된 직종은 무엇이라 생각하며, 이 직종에 종사하는 학교 회계직원에 대한 각종 조사 및 수당 지급 등을 실시한 용의는?** ⇨ 근골격계 질환에 가장 많이 노출된 직종은 급식조리원, 특수교육실무원, 과학실험실무원 등이 많을 것이라고 생각되며 특히 학교 급식실에서 근무하고 있는 조리원의 경우 반복적인 동작 또 무리한 힘의 사용 등으로 다른 어떤 직종보다도 근골격계 질환에 노출될 가능성이 높은 직종이라고 생각됨. 학교 회계직원들의 안전한 작업환경 조성과 건강증진 도모 등 근무여건 개선이 매우 중요하다고 생각함. 따라서 우리 교육청에서는 근골격계 전수조사, 또 근골격계를 유발할 수 있는 유해요인 조사, 질환 증상에 대한 설문조사와 상담, 작업환경 개선 등 근골격계 질환 예방 프로그램 도입의 필요성에 대해서 의원님 의견에 적극 공감을 하고 있습니다만 이러한 조사를 실시한 실적은 없음. 다만, 유해요인 조사방법이라든지 작업환경 개선 방법, 학교회계직원에 대한 상담방법 등에 대한 검토를 해서 하반기에 실시하도록 적극 노력을 하겠음. 무엇보다도 질환예방 프로그램 도입과 질환자 건강수당 지급은 우리 교육청의 재정여건 등을 감안해서 앞으로 종합적으로 검토하겠음.
김 지 철	제253회 제3차 본회의 (2012.06.26)	**○ 초등 돌봄강사 관련** **- 2년 이상 계속 고용한 돌봄강사들을 무기계약직 전환하는 등 관계 법령 등에 대한 준수 의지는?** ⇨ 돌봄강사를 사회적 기업에 위탁했을 경우의 노무 관리권은 해당 사회적 기업

의 원 명	질문일자	질 문 및 답 변
		에 두는 것은 정당하고 또 그렇게 함으로써 위법 문제에 대한 말썽이 없다고 생각을 함. 충남교육청은 사업 전반에 대한 관리감독만 수행하고 향후 희망하는 돌봄강사에 대해서는 나우누리에 위탁 운영을 실시할 계획임. 나우누리는 교과부의 심사를 거쳐서 승인한 비영리 방과후학교 사회적 기업으로서 충남지역의 방과후학교 발전을 지원하고 정책 위탁 추진 등의 연계 사업을 통해서 방과후학교 업무담당자의 업무를 경감시킬 수 있을 뿐만 아니라 강사에 대한 지속적인 연수와 연구활동도 전개해서 양질의 강사와 콘텐츠를 제공할 수 있게 되는 많은 이점이 있어서 시행하려고 계획하고 있음. **- 고용주체 변경 관련 타 교육청의 추진계획 여부는? 나우누리와 교육청 간 협약서 및 '나우누리'의 사회적 기업 인증서 제출 요망. 또한 이면협약 여부는?** ⇨ 전라북도교육청에서도 돌봄강사 사업이 우리 교육청과 같은 방식으로 추진하고 있는 것으로 알고 있음. 방과후 돌봄사업은 교과부의 정책 시책사업으로써 통상적인 근로자 파견사업으로 볼 수 없다고 하는 것이 유권 해석이며, 이것은 근로자 파견 사업이라고 판단할 근거는 없다고 판단을 하고 있음. 그래서 고용노동부장관의 허가를 받을 의무가 없기 때문에 거기에 따른 인증서는 존재하지 않으며, 협약서는 제출을 서면으로 하고 이면계약은 없음. **- 잘못된 고용방식에 대한 즉각 중단 촉구** ⇨ 방과후 돌봄 사업은 학교와 사회적 기업간의 위임관계로 볼 수도 있기 때문에 향후 이 사업을 운영함에 있어서 어떤 위법이나 부당의 시비가 없도록 신중히 검토해 나가면서 차질 없이 시행해 나가도록 하겠음 **○유치원 무상급식 관련** **- 730여억의 순세계잉여금 발생에도 사립유치원 원아 대상 무료 중식 미제공에 대한 설득력 여부는?** **- 사립유치원에 다니는 국민기초 수급권자 및 차상위계층 자녀 대상 무료 중식 제공 가능여부는?** ⇨ 우리 도내 공립유치원, 초등학교, 중학교는 무료급식을 지금 시행 중에 있고 2014년까지는 중학교 시지역까지 급식 완성되며 2014년도까지 교육청 예산 1,200억 원 이상이 소요될 예정이며 금년 한 해 사립유치원의 유아 학비로써 지원하고 있음. ⇨ 현재 학부모들에게 또는 유치원에 지급되는 유아 학비에는 식품비가 포함되어서 지원해 주고 있음. 그런 상황에서 유아 학비와 별도로 또 무상급식을 별도로 지원해 주게 되면 막대한 예산이 지원되며, 교육청의 한정된 재원으로서 추진하기가 어렵다는 말씀을 드림. 앞으로 초등학교, 중학교처럼 지자체와 대응투자가 이루어지는 여건에서는 2014년 이후에 검토하겠음
서 형 달	제253회 제3차 본회의 (2012.06.26)	**【도정에 관하여】** **○ 대중국과의 교류 정책에 대한 새로운 패턴 제안** **- 중국 서부 내륙지역과의 교류 및 협력 확대가 필요한데 이에 대한 생각과 향후 계획은?** ⇨ 동부 연안에 편중되지 않고 서부 내륙까지 확대해야 된다는 말씀에 대해서 공감함. 우리 도도 상해사무소를 성으로부터 쓰촨성 분소를 확대한 바가 있음. 앞으로도 중국 당국의 서부 대 개척 정책의 개발정책에 부응하는 우리 도의 우호교류 관계가 확대될 수 있도록 노력하겠음. **- 우리 도의 주요 농수산물 수출품목에 대한 중국의 비관세 장벽을 어떻게 풀어야 할지 고민을 해 보신 적은 있는지? 고민을 해 봤다면 그에 대한 해결방안과 함께 본 의원이 제안한 민간중심의 융복합적 교류 협력 방안에 대한 견해는?** ⇨ 비관세 장벽을 효과적으로 대처하기 위해서 이번에 홍콩에서 중국 내 식의약품과 건강보조식품을 연간 6조 원 가량 매출을 올리는 주요한 유통업체와 우리 홍삼

의 원 명	질문일자	질 문 및 답 변
		인과의 MOU 체결을 한 바 있음. 홍콩을 통해서 중국시장의 비관세 장벽을 중국 내부의 유통회사를 통해서 좀 더 효과적으로 뚫어낼 수 있도록 지원해 나가겠음. **- 시도가 서로 협의하여 해외무역관을 거점별로 분산하여 특화시킨 후 네트워크화하여 연결하는 방안에 대한 의견은?** ⇨ 중요한 의제로 한번 다루어 보겠음. 그런데 각 시·도마다 약간의 주안점들이 달라서 이것에 대한 편차를 어떻게 좁혀 나가고 통합 효과를 낼 지에 대해서는 추후에 더 연구가 필요하겠다는 생각이 듬. **○ 국제통상기능의 보강 필요성** **- 아시아권, 중국권 등 보다 전문적인 조직으로 인력을 보강해야 함에 대한 의견은? 본청의 통상 기능 보강과 함께 해외 무역관에 대한 전문 인력 보강 등 공격적인 마케팅 활동이 이루어질 수 있도록 국제교류, 통상외자유치 실태를 냉철히 판단하여 제 기능을 발휘할 수 있도록 확대 보강할 의향이 있는지?** ⇨ 국제교류, 수출통상, 외투 유치를 위한 전담부서의 인력 증강에 대해 하반기 조직 개편때 적극적으로 수용해서 증대시킬 수 있는 방안을 찾겠음
이 종 현	제253회 제3차 본회의 (2012.06.26)	**【도정에 관하여】** **○ 충남지역의 광범위한 석면오염실태에 대한 충남도의 대책은?** ⇨ 우리 도내의 석면 광산은 6개 시군에 25개소로써 넓은 지역에 분포되어 있음. 우리 도가 석면피해구제법 제정을 주도적으로 추진해서 작년 1월 1일부터 시행에 들어가게 되었음. 법 시행에 따라서 그동안 8,823명의 석면광산 주변의 주민에 대한 건강검진과 213명의 피해보상 조치가 이루어졌으며, 아울러 25개소 중 5개소에 대해서는 토양 정화 작업을 완료 또는 추진 중에 있으며, ㎞에 대해서는 정밀조사를 거쳐서 정화를 할 예정임. 최근 당진 송악지역의 채석장에 대해서는 석면광산은 아니지만 우리 도의 적극적인 건의로 금년 하반기에 인근 주민에 대한 건강영향조사를 실시할 예정이며, 또한 정밀조사를 거쳐서 폐석면광산에 준하는 정화대책을 강구할 예정임. 앞으로 석면피해에 대한 조사를 지속적으로 실시하고, 오염지역으로 판정 시에는 환경부와 협조해서 신속히 원상복구 되도록 최선의 노력을 다하겠음. **○ 3농혁신 정책 추진 관련** **- 3농혁신이 신규사업 중심으로 단계적으로 완성될 수 있도록 하는 계획이 요구되는데, 이에 대한 의견은?** ⇨ 지금 현재 3농혁신과 관련되어서 우리 도가 자체적으로 추진하고 있는 신규사업들은 도가 한 100억 가량의 재정을 세웠고, 이에 따라서 시·군이 약 160억 가량, 합이 266억 가량의 사업이 지금 진행되고 있음. **- 3농혁신 사업에 대한 도비 증액 및 시군별 사업의 완성도에 인센티브 제공 필요** ⇨ 충남발전연구원의 3농혁신 사업의 도비 부담비율 상향조정 의견에 대한 도의 검토결과 및 조치계획은 도청이전 등 대규모투자사업 감안 2013년 이후 자체 신규사업에 대한 도비 부담을 상향 조정하는 검토와 시·군 급식지원센터 설치 여부를 차후 여건이 가능할 시 검토하겠다는 것임. 충발연 의견은 학교 과일·간식 무상공급, 마을공동급식지원 등 각 설치사업 제안에 대해서는 모두 예산이 수반되는 사항으로써 도 재정여건상 즉시 시행이 곤란하여 국비 사업으로 점진적으로 추진을 검토하는 것으로 밝히고 있음. **- 시군, 민관 협력기구로 농업회의소 설치 및 활성화 검토가 필요한데, 이에 대한 의견은?** ⇨ 중앙정부도 시범사업으로 추진하고 있는 농민들 스스로가 주도하고 주인인 농정정책과 지역정책을 만들어가는 것에 있어서 농업회의소의 역할은 매우 중요하다고

의 원 명	질문일자	질 문 및 답 변
		생각함. 도에서도 농업회의소가 적극적으로 자기역할을 하고 긍정적인 역할을 할 수 있도록 중앙정부에서 몇 개 지역에 대한 시범사업을 농업회의소 사업을 하고 있습니다만, 이 중앙정부의 지원을 최대한 함께 이끌어내서 우리 지역에서도 농업회의소에 대한 시범사업들이 이루어 질 수 있도록 도에서도 함께 이끌어 나가겠음
명 노 희	제253회 제3차 본회의 (2012.06.26)	**【교육행정에 관하여】** **○ 교육청 행정기구 및 정원기준 관련하여 2국 2실 체제에 대한 대비계획은?** ⇨ 지역교육청은 현재 모두 2과 체제로 되어 있는데 앞으로는 인구와 학생수에 따라서 2과 내지 3과 또는 4과까지 지역교육청 기구를 개편할 계획이고, 또 지역교육청 내에 여러 가지 센터가 있는데 예를 들면 특수교육지원센터, 유아교육지원센터 등을 통합 조직해서 학교현장의 지원을 강화시키고 조직과장이라든가 이런 부분을 더 강화, 신설해서 행정과 교육의 변화에 신속히 대처하는 방안으로 개편 하겠음
김 장 옥	제253회 제3차 본회의 (2012.06.26)	**【도정에 관하여】** **○ 공가문제에 대한 정보망 구축과 철거 비용 현실화를 할 용의는 있는지? 또한 공가의 활용방안 등 종합계획 수립 계획이 있는지?** ⇨ 빈집 정비사업은 농어촌 지역의 낡고 1년 이상 방치된 빈집을 철거해서 농어촌 지역의 정주환경을 조성하는 사업으로서, 도내 정비대상은 1만 6,000세대, 동 정도 되며, 그 중에서 지난 2001년부터 계속적으로 연차적으로 정비하여 지금까지 8,900여 동을 정비하였음. 앞으로도 소유권자의 철거동의와 신청을 받아서 지속적으로 정비할 계획임. ⇨ 주말농장과 관광체험마을 등으로 활용하는 방안에 대해서는 농어촌 지역의 빈집은 대부분 오지에 위치하고 현재 노후상태가 대개 주거가 불가능한 수준이어서 주말농장이나 관광체험마을로 활용하기는 현실적으로 많은 어려움이 있음. 앞으로 현지여건을 감안해서 시군과 협의해서 활용방안을 검토해 보겠음. ⇨ 외지의 농지취득자에게 보수비를 지원하는 방안은 건축주의 동의가 있어야 하며, 입주자와 건축주간에 분쟁의 소지가 있을 수 있고 현실적으로 매입도 상당히 어려운 상태임. ⇨ 공가의 정보화 구축과 관련해서는 현재 시·군별로 농어촌 빈집정보센터를 운영하고 있으나 대부분 건축주가 인터넷 등에 빈집정보 공개를 원하지 않고 있음. 그래서 시·군에서 전화문의나 방문시에는 관련정보를 얻을 수 있음. ⇨ 마지막으로 철거비에 대한 예산지원은 타 시·도는 동당 150만 원을 지원하고 있으나 우리 도에서는 200만 원을 지원해 주고 있고, 또한 슬레이트 처리가 필요할 때는 추가로 200만 원을 별도로 국비와 시·군비를 지원하고 있음.
김 장 옥	제253회 제3차 본회의 (2012.06.26)	**○ 여성발전기금 조성이 더딘 사유 및 적극적인 기금 확보에 대한 의지는?** ⇨ 여성발전기금은 모자복지기금하고 여성발전복지기금이 2007년도에 여성발전기본조례가 제정되면서 통합이 되었음. 그 중에서 모부자 복지분야는 20억 원 조성목표를 완료해서 그 이자수입으로 모부자가정 전세자금하고 대학입학 등록금 지원사업을 현재 추진을 하고 있음. 여성발전복지분야 기금은 총 기금조성 목표액이 30억 원이지만, 2000년대에 들어서부터 시중금리가 하락하고 또 장기간 기금을 계속 적립하는 동안 사업이 지연되는 문제 때문에 일단 2004년도에 출연을 잠시 유보를 해서 이자수입에 대해서는 계속 기금을 조성하고, 그 사업에 대해서는 기금이 아니라 일반회계에서 별도예산을 편성해서 매년 사업을 지원을 하고 있음. 2011년도에는 약 1억 8,500만 원, 2012년도에는 2억 원을 별도 예산 편성했기 때문에 이 기금조성으로 인한 이자수입액보다는 훨씬 많은 예산이 편성되어 사업에 차질없이 지원을 하고 있음. **○ 관내 청소년복지 운영실태 및 활성화 방안과 체계적 지원 기능 강화를 위한**

의 원 명	질문일자	질 문 및 답 변
		구체적 계획 여부는? 청소년 지원센터와 위기 청소년을 위한 청소년 쉼터 계획은? ⇨ 청소년복지사업으로서 청소년통합지원센터 CYS-net 구축을 통해서 청소년 전화·보호·긴급구조·교육 등 원스톱 서비스를 지원하는 사업들이 있으며, 청소년 쉼터 운영, 청소년 동반자프로그램 운영, 청소년 두드림 존이 도와 시·군 두 군데 3개소에서 운영되고 있음. ⇨ 청소년보호사업으로서 청소년유해환경감시단 16개 단체 806명의 감시단 활동 진행, 인터넷 중독 예방 및 해소를 위해서 예방교육과 상담활동이 진행되고 있음. ⇨ 청소년 역량 발휘와 관련되어서는 청소년 방과후 아카데미 운영, 청소년 문화존 운영, 공공청소년 수련시설 건립지원 그리고 사회적 경제적 청소년 지원, 청소년증 발급, 어려운 청소년 단체활동 가입비 지원 등 사업들이 현재 진행되고 있음. ⇨ 이런 사업들에 대해 교육청과 어떻게 청소년에 대한 종합정책을 다룰지 조만간에 도의 정책을 한 번 더 종합해서 보고하겠음.
임 춘 근	제253회 제3차 본회의 (2012.06.26)	**【도정에 관하여】** **○ 충남도는 도내 사회복지시설 종사자의 인건비 지급에 있어 보건복지부가 권고하는 최소 지급 기준의 인건비 가이드라인에 맞추어 지급해야 한다고 보는데 이에 대한 견해는?** ⇨ 도의 사회복지시설 종사자의 보건복지부에 권고안의 절반을 반영한 것이 올해이고, 내년부터는 보건복지부에서 권고하는 인건비 기준안을 100% 수용해서 지원할 수 있도록 하겠음. **○ 소규모학교 통폐합 관련** **- 충남교육청 타 시도에 비해 적극적으로 통폐합 추진 계획을 제출한 이유는 무엇이며, 향후 교과부가 지원하는 통폐합 전담조직을 구성하여 운영할 계획은?** ⇨ 통폐합 추진 계획서를 제출한 것이며 추진과 시행은 별개임. 이것을 이대로 한다는 것이 아니고 시행은 교육감이 하는 것이기 때문에 계획서 제출과 시행은 별도라는 말씀을 드리고, 전담조직을 구성하는 것은 권장사항임. 이것을 하기 위해서는 조례도 제정해야 되기 때문에 의원님들과 협의 없이 일방적으로 전담조직을 할 수가 없음. 신중하게 접근하겠음. **- 충남교육청은 충남도와 도의회 등과 협력하여 '적정 규모 학교 육성을 위한 초·중등교육법 시행령' 개정안을 저지해야 한다고 보는데 이에 대한 견해는?** ⇨ 전국 교육감 협의회에서 2월 14일 공동 결의문을 발표를 했는데 모든 16개 시·도 교육감들이 통폐합을 강제로 하지 않는다. 시행령을 저지하라. 그리고 앞으로도 모두가 동감하면서 통폐합을 강제로 하지 않는다는 결의문을 냈기 때문에 다시 반복할 필요가 없다고 생각을 함. 그리고 통폐합을 추진하는 주체는 교육감이기 때문에 교육감의 의지가 없으니까 별도로 시행령 저지를 위한 것은 안 해도 된다고 생각하며 추진을 않겠음. **- 소규모학교 살리기 정책을 통폐합 정책보다 우선적으로 실시해야 된다고 보는데 이에 대한 견해는?** ⇨ 그동안 지역교육청, 많은 지역의 여론과 의견수렴, 질문을 많이 받았습니다만, 그 때도 저는 강제적으로 하지 않는다. 1면 1교는 꼭 유지하려고 한다. 이런 말씀을 반복해서 했고 앞으로도 변함이 없음. ⇨ 농산어촌 학교를 살리기 위해서 통학버스, 전원학교, 행복공감학교, 연중 돌봄학교 정책 등을 더 확대해서 내실있게 운영, 농산어촌의 소규모학교를 살리는 데 최선을 다 하겠다는 말씀을 드리면서 앞으로도 농산어촌 소규모학교에 대해서 강제적인 통폐합은 없고 학부모가 원할 경우 외에는 실시하지 않겠다는 말씀을 드림
임 춘 근	제253회 제3차 본회의 (2012.06.26)	**○ 교장공모제 관련** **- 교장임기제 적용을 모면하기 위한 방편으로 사용되는 사례가 빈번한 것에**

의 원 명	질문일자	질 문 및 답 변
		대한 개선책은? ⇨ 교장임기제 8년을 모면하려는 임기연장이라고 단정하기에는 무리가 있다고 생각하고, 또 하나는 이런 젊은 교장들, 젊고 유능한 교장 자격을 가진 분들이 임기의 연장이라고 하는 것을 못하게 하기 위해서 제한할 수도 없기 때문에 현재 도내에 젊고 유능한 공모교장에 많이 지원을 하고 또 공모되기도 하고 그래서 그런 분들이 많이 있다. 또 그런 분들이 평가를 해 보면 학부모 만족도가 상당히 높고 학교에도 많은 변화를 견인하고 있어서 이것을 제한할 수는 없기 때문에 현재 그런 상태라는 것을 말씀드림. **- 교장 자격증을 소지하지 않은 유능한 분들도 교장 공모제에 응모할 수 있는 기회를 확대하는 것이 바람직하다고 보는데 이에 대한 견해는?** ⇨ 07년 9월에 홍동중학교, 충남조선공고도 교장 자격증을 소지하지 않은 교장을 공모했으며, '10년 3월에 합덕제철고, '11년 3월에는 충남발효식품고에 교장 자격을 소지하지 않은 분들을 임용한 바가 있음. ⇨ 내부용 공모교장의 경우에 교육공무원 임용령에는 무자격 교장 공모학교 운영에 대한 제한사항이 있음. 그 제한사항을 보면 공모를 시행하는 자율학교 수의 15% 이내로 제한이 되어 있음. 그래서 공모를 시행하는 자율학교가 적어도 7개 학교는 넘어야 무자격 공모 교장을 한 학교 정도 할 수가 있지만, 현재 내부용 공모에서 무자격자가 응모할 수 있는 학교지정은 우리 도교육청의 경우에 결코 쉽지 않은 상황이어서 이렇게 교장 자격증을 소지하지 않은 분들의 공모 기회가 적었다는 말씀 드림. ⇨ 교장공모제는 교과부 지침에 의해서 시행하고 있고, 대상학교 지정은 교육감이 도서벽지, 농산어촌 지역, 또 정책적 필요, 교육적 판단, 학교 희망 등을 고려해서 지정하고 있음. **- 학교장의 퇴임이 예상되는 모든 학교를 대상으로 의견을 수렴하는 절차를 거쳐 이후의 과정을 진행하는 것이 필요하다고 보는데 이에 대한 견해는?** ⇨ 지정할 때는 반드시 학교공동체의 의견수렴을 거쳐서 현재 지정하고 있음. 금번 2012년 9월 교장공모제 지정과 관련해서 지정 이후에 희망하는 학교 학교공동체의 희망 요구사항을 반영해서 초등 한 학교에 대해서 추가로 지정한 바가 있음. **- 2012년 3월 교장공모제 지원 및 중도포기 현황은? 제대로 된 공모가 이루어지기 위해서는 종합적인 개선책이 필요하다고 보는데 이에 대한 견해는?** ⇨ 2012년 3월 교장공모제 지원 현황은 초등 18교, 중등 5교로서 평균 경쟁률은 1.65:1 이었음. 2007년 교장공모제 초기에는 다소 초창기였기 때문에 경쟁률이 있었습니다만, 현재는 경쟁률이 그렇게 높지가 않음. 경쟁률이 낮은 이유는 우선 초등의 경우는 대부분 교장자격을 취득하면 1년 내외에 임용이 되기 때문에 굳이 어렵게 공모에 응하기 보다는 임용발령을 대기해서 공모에 잘 응하지 않았기 때문임. ⇨ 2012년 3월에 중도포기 현황을 보면 총 23개교 중에서 9개교가 중도포기인데 그 이유를 보면 상대 지원자에 대한 경쟁력 부족이나 1, 2차 심층면접에 대한 부담 등으로 중도포기 한 것으로 추측하고 판단하고 있음. 향후 우리 교육청이 추진하는 교장공모제는 교육수요자가 원하는 유능한 분이 임용될 수 있도록 행·재정적 지원에 최선의 노력을 다할 생각임. **○ 교사 업무 경감 관련** **- 예산의 균등분배를 통해 교사들이 맘 편히 학생교육에 전념할 수 있도록 해야된다고 생각하는데 이에 대한 견해는?** ⇨ 학교평가의 경우는 나이스와 정부공시를 정량평가 자료로 확대하고 활용해서 2012년도 정성평가지표를 1개 축소해서 학교현장의 부담을 완화했으며, 2013년도 학교평가지표를 축소하기 위해서 현재 의견을 수렴 중에 있음.

의 원 명	질문일자	질 문 및 답 변
		각종 공모사업은 지난해 대비해서 26건이 감소하였음. 학교 교장선생님들의 연수와 각종 회의 시 지속적인 홍보를 통해서 단위학교의 경영과 교육과정 특색에 맞는 선택과 집중의 공모가 되도록 해서 특정학교에 유사사업이 집중되지 않도록 조정할 계획이며, 학교 평가점수를 하향조정하거나 평가척도를 학급수 기준으로 차등화해서 과다경쟁을 완화하고 소규모학교의 업무부담을 경감하도록 노력하겠음.
임 춘 근	제253회 제3차 본회의 (2012.06.26)	**- 교사들의 업무를 대폭 경감하여 오직 학생들의 올바른 성장을 위한 일에 전념할 수 있는 교육 환경을 만들기 위한 대책은?** ⇨ 공문서 감축, 인력 지원체제 구축, 시스템 개선 등 다양한 방법을 현재 강구하고 있으며, 공문서 감축목표제를 운영하고 있고, 현장의 실태조사와 모니터링을 통해서 공문의 감축, 실효성을 확보하기 위해서 적극 노력하겠음. 교사들의 업무지원을 위해서 현재 초등학교 6학급 이하에는 수습교사제를 20개교에 배치해서 시범 운영하고 있으며 2013년도에도 이 결과를 분석해서 확대 배치할 계획임. 그리고 각급학교에 배치된 교무보조인력의 직종 통합과 그 역할을 재부여함을 통해서 실질적인 업무지원이 이루어질 수 있도록 추진해 나갈 예정. **【도정 및 교육행정에 관하여】** **○ 행복공감학교 관련 2011년도, 2012년도 사업선정 학교별 예산지원액 결정이 늦어져 사업추진을 지연되게 한 사유는?** ⇨ 현재 행복공감학교의 선정 자체가 당해연도에 이루어지고 있음. 2011년도의 경우에도 당해연도 2월에 선정이 되다 보니까 도비는 대상이 확정되지 않더라도 미리 예산을 50%를 확보를 했습니다만, 이에 매칭이 되는 시군에서는 추경이 돼서 여기에 대한 매칭이 따라줘야 되기 때문에 도비 자체도 활용이 못 되고 그래서 사업비 전체적으로 75%가 추경 시까지 지원이 못 돼서 사업이 지연이 되었음.
강 철 민	제257회 제2차 본회의 (2012.10.09)	**【도정에 관하여】** **○ 현재 농어촌 버스 적자에 따른 운송사업자의 노선버스 감축운행으로 주민불편이 커지고 있는데 해소방안은 무엇인지?** ⇨ 농촌 대부분 노인인구로 대중교통수요가 있을때 운영하는 DRT(수요응답형)는 대중교통체계를 짜는 문제로 지선과 간선체제에 일정한 경유지에 지선체제를 만들고 간선도로에 다른 형태의 버스를 이원화된 체제로 운영하는 방식으로 충청남도 현실에 있어서는 적용하기 어려운 점이 있음, 현재 국토부에서도 연구중인 수요자응답형 대중교통체제는 법률개정이 함께 필요한 문제로 국토부와 연구용역을 하면서 대안을 만들기 위해서 노력하고 있음. 적자분에 대해서 어느 정도의 적자분이 적정한지, 객관적인 적자분인지에 대해서 실증하는 작업이 들어갔고, 이것을 기초해서 대중교통버스 운영자와 우리도가 지원해야 될 재정의 폭을 결정하는 작업을 추진 중에 있음. **○ 매년 되풀이 되는 자연재해에 우리 도민들은 너무 큰 아픔과 시련을 당하고 있으며, 반복적인 피해의 악순환으로 인하여 예산을 낭비하는 사례가 매년 반복되고 있는 바 특단의 대책은 무엇인지 ?** ⇨ 인명의 재산피해를 최소화하는데 역점을 두고 읍·면·리·동장 5,400여 명이 현장 재난상황관리관으로 도 재난상황실과 핫라인으로 연결해서 운영하고 있음. 축사나 주택, 인명피해 우려지역145개소에 대해서 사전 예찰활동과 배수장 배수갑문도 수시로 점검을 하고 있음. 정전과 통신피해에 대비해서 한전과 KT등 유관기관과의 대응 협조체제를 구축하고 비상발전기도 긴급상황에서 사용할 수 있는 체제도 갖추고 있다는 말씀을 드림. 도민들에게 재난정보를 미리 알려주는 재난방송 등 홍보매체를 통해서 사전 예방

의 원 명	질문일자	질 문 및 답 변
		활동 전파에 주력하고 있음. 재해지역과 취약지역 개선을 위해서 연차적으로 하천을 또한 정비해 나가고 있고 26개 지방하천에 890억원을 투입해서 공사 중에 있음 **○ 농어촌으로 귀향, 귀촌해 정착하려는 가족들이 늘고 있는데 이들에 대한 도차원의 유인책은 무엇인지 ?** ⇨ 우리 도에 정착한 귀농·귀촌 인은 1990년 이후에 작년까지 4,057가구로 2010년 324가구, 작년에 727가구로 증가하고 있음. 귀농·귀촌인들의 안정적 정착을 돕기 위해서 귀농 창업자금이나 주택 개량자금을 장기저리로 융자 알선하고 있고, 도 농업기술원과 시·군 농업기술센터에 귀농상담실을 설치해 영농정착 자금을 안내, 귀농현장의 애로사항을 해소할 수 있도록 상담하고 있음 과수, 농산가공, 농기계 등은 4개 학과의 귀농대학을 설치해서 귀농인들에 대한 기술교육을 추진하고 있음. **○ 농작물 재해보험은 가입대상 농작물 품목과 시행지역, 보상재해 범위와 농작물재해보험에 대한 정확한 정보 제공과 홍보를 통한 보험가입의 확대가 매우 필요하다고 보는데 이에 대한 대책은 ?** ⇨ 우리 도에 보험 가입대상으로 규정하고 있는 품목은 사과, 배 등 정부품목 17개와 수박, 오이, 딸기 등 시범품목 12개 등 총 29개 품목으로 올해 우리 도의 보험가입 실적을 보면 대상면적의 13.9%인 1만 6,634ha가 가입되어 전국 평균 14.7%에 비해서 좀 낮은 실정임. 재해보험의 가입을 높이기 위해서 보험이 필요한 지역특화 품목과 다년생 품목에 대해서 2014년까지 33개 품목으로 확대하는 한편 주산지로 국한되어 있는 시설하우스에 대해서 전국 공통품목으로 시행될 수 있도록 농식품부 등 중앙부처와 적극 협의해 나가고 있음. 제도개선 사항으로 보험가입 확대로 우리 지방비 부담이 증가함에 따라서 현재 50%로 되어 있는 국비부담률을 70%까지 상향토록 건의 중에 있으며, 보험대상 재해범위를 태풍과 우박으로 한정하여 운영하는 특정위험방식을 전반적인 농업재해로 확대 적용하는 종합위험방식으로 전환할 수 있도록 하는 방안도 적극 건의 하면서 연초에 실시하는 영농교육 등을 통해서 교육을 강화한다든지 홍보를 강화해서 많은 농어민들이 재해보험에 가입할 수 있도록 하겠음
이 종 화	제257회 제2차 본회의 (2012.10.09)	**【도정에 관하여】** **○ 지역 산업 구조 분석을 통한 우리도 경제 특성별 기후변화에 적합한 적응 전략을 수립하여 추진하고 있는지?** ⇨ 국가기후변화대응대책 5개년 계획에 따라 7개분야 적용계획을 수립하였으며 기존의 정책을 날씨경영이란 관점에서 종합적으로 검토하고, 온난화 환경 속에서도 생산이 가능한 미래형 식품공장 개발, 조림수종 다양화 및 대체수종 보급 등 기후변화에 따른 적응계획을 마련추진하고 있으며 관계부처와 협력강화로 재원확보에 노력하겠음. **○ 급격한 기후변화에 적응하기 위해 기상정보를 효과적으로 활용하는 날씨경영 도입에 대해 충남도는 어떻게 계획하고 있는지?** ⇨ 날씨경영제도는 기상청 산하 한국기상산업진흥원에서 기업체를 대상으로 인증 제도를 시행중에 있으며, 날씨경영 인증제도는 인증조건에 따라 날씨경영을 행정에 도입하는 방안을 적극 검토해 나가겠음. **○ 날씨경영을 하기 위해서는 기상정보 활용이 필수적인데 현재 기상기후정보를 공급받을 시스템을 어떤 방식으로 구축하고 있는지?** ⇨ 기상청의 기상정보는 현재 기상청 홈페이지, 이메일을 통해 소극적으로 필요한 부서에서 제공받고 있으며, 정부에서 구성한「기후변화 시나리오 사용자 협의체」

의 원 명	질문일자	질 문 및 답 변
		를 통해 기후정보가 제공되어 짐. **○ 시대변화에 발맞춰 기상기후 산업의 육성 및 활성화를 도모해야 한다고 생각하는데, 앞으로 이에 대한 구체적인 계획은 무엇인지?** ⇨ 산업과 연계성은 앞으로 더욱 연구 검토하겠음
장 기 승	제257회 제2차 본회의 (2012.10.09)	**【도정에 관하여】** **○ 관람료를 50%이상 대폭적으로 인하했음에도 불구하고 관람객이 감소한 이유와 관람객 감소 및 촬영사용료 감면에 따른 재정수입 감소에 따른 문제점과 대책은?** ⇨ 백제재현단지가 우리가 기대했던 것만큼 관람객과 관광객의 명소로서 아직 자리를 못 잡고 있음. 백제왕과 왕비의 복장을 하고 사진촬영, 주말 공연프로그램 진행, 야간개장을 부분적 가동, 재현단지의 수학여행과 롯데와 관광 묶음으로 백제재현단지 코스에 포함시키기 위해서 노력해 왔으나 큰 효과는 없었음. 드라마 제작을 통해서 백제재현단지의 전국적인 홍보효과를 감안해서 사용료를 감면 조치하였고 촬영 사용료 감면시에 홍보효과를 더 높일 수 있는지 구체적으로 운영계획을 세워 보겠음. **○ ㈜롯데부여리조트에서 약 30억에 달하는 매장문화재 처리비용과 지장물처리비용을 청구하고 백제문화단지관리사업소에서는 ㈜롯데부여리조트에서 그비용을 처리하는 것이 타당하다고 입장을 표명하여 서로 상반된 의견이 대립되는 것으로 알고 있는데** **- 이에 따른민자사업 추진에는 문제점이 없는지와 향후 백제 문화단지 민자사업 추진 계획은 무엇은?** ⇨ 문화재 발굴비용은 법률자문을 통하여 롯데의 자부담 처리가 옳다는 법률해석을 받았고, 이에 대해 롯데에서 수용한 상태임. **○ 문화단지 이주택지 분양률이 2009년 이후에 답보상태에 있는데 그에 대한 근본적인 문제점과 대책은 무엇이며 그동안 분양을 위하여 노력한 사항은?** ⇨ 이주택지 분양을 위해 고도제한 등에 대해 부여군과의 조율이 필요한 상황임. 해당 시군과 협의 후 대책을 수립하겠음. **○ 최근 몇 년간 복지보건국장의 빈번한 교체로 충남복지 업무가 더욱 어려운 처지에 놓이게 되었고 충남 복지를 너무 홀대하지는 않았나 생각하게 되는데 이에 대한 도지사의 견해는 무엇인지?** ⇨ 최대한 유지하도록 노력하도록 하겠음.
이 도 규	제257회 제2차 본회의 (2012.10.09)	**【도정에 관하여】** **○ 2012년도 충남도와 시군지자체의 무상보육료 부족 예산의 규모와 이에 대한 확보 방안은 무엇인가?** ⇨ 여야모두 보육정책의 후퇴라는 입장이므로 0~2세 무상보육 부족예산은 국회에서 처리될 것으로 예상되며, 무상보육 제도는 존속시켜야 함. 재정부담도 국가가 조금 더 많이 부담해야 할 것임. 천안·아산 중심으로 10월부터 도래하는 재정부족분은 혼란, 중단이 없도록 긴급대책을 수립하겠음. **○ 2013년도 정부의 영유아 무상보육 폐지론에 대하여 충청남도의 입장은 무엇이며 이에 대한 대책은 무엇인가?** ⇨ 시·도지사협의회에서는 가능하면 이 제도를 존속 시키고 재정부담도 국가가 조금 더 많은 부담을 하라고 계속해서 요구하고 있고 시·도지사협의회의 한 일원으로서 함께 그렇게 뜻을 모아가고 있음.
이 은 철	제257회 제2차 본회의	**【교육행정에 관하여】** **○ 충청남도교육청 소규모 학교 통폐합에 관한 조례를 제정할 의지가 있는지?** ⇨ 학부모들이 원하는 경우에만 추진하겠음. 통폐합을 위한 조례 제정은 강제성이

의 원 명	질문일자	질 문 및 답 변
	(2012.10.09)	있고 인위적인 통폐합으로 오인될 수가 있어 검토 필요함. ○ **도내 초등학교 복식 학급 운영을 하고 있는 39개 학교에 대한 통폐합 계획이 있는지?** ⇨ 학부모 등 교육 수요자에게 적극 알려 학부모 60% 이상 찬성 시 통폐합 추진하겠음. ○ **도내 중학교 50명 미만의 18개 학교에 대한 통폐합 계획은?** ⇨ 중학교 50명 미만의 학교는 소규모화로 상치교사 발생, 순회강사 운영 등 여러 가지 문제점이 있어 분교장 격하보다는 본교 폐지할 계획이며 영세 사립학교 해산은 관련 법이 국회에서 의원입법 발의로 개정 중에 있어 개정 추이를 보면서 대응하겠음.
조 남 권	제257회 제2차 본회의 (2012.10.09)	**【교육행정에 관하여】** ○ **현재 우리 땅 '독도에 대한 역사교육'이 소홀한데 우리땅 독도를 지키기 위한 역사교육 추진계획은 무엇이며, 바른품성 5운동 중 '나라사랑 실천'과 연계하여 추진할 계획이 있는지?** ⇨ 연간 초등학교는 10시간, 중학교는 15시간씩 독도사랑 교육 추진하고 있으며 모든 학교 또 기관에 우리땅 독도사랑 주간(9.3~9.9) 설정 운영하고 있음. 독도 바로 알기, 독도의 역사에 대해서 알기, 학교별 결의문 낭독, 글짓기, 포스터 또는 UCC 만들기 등 실시하고 있으며, 역사편찬위원회에서 주관한 제10회 우리역사 바로알기 전국대회 8명 입상하였고, 예산여고 학생들 독도스타일 동영상 제작하여 45,000건 조회수를 기록하였음. 바른품성 5운동 중 '나라사랑 실천'과 연계하여 추진하겠음. ○ **주5일수업제 참여율이 저조한 이유와 대책은 무엇인가?** ⇨ 충남 학생의 토요프로그램 참여 1학기 실적은 38.3%으로 전국 평균 33.7%을 상회하고 있으며 얼마나 많이 참여하느냐 하는 참여율의 문제가 아니고 나홀로 학생이 없도록 하는 것이 굉장히 중요하다라고 생각함. 주5일 수업제 역점 추진 사업은 사회 배려계층 또 나홀로 학생을 위한 학교 프로그램, 지역사회 프로그램 확대를 통한 학생 참여, 토요학생동아리 운영 강화. 아무도 소외되지 않는 휴일에 대한 대책으로 나홀로 학생을 위한 학교 토요 돌봄교실 운영강화, 지자체와 함께 양질의 프로그램 개발, "마을로 찾아가는 지역사회 토요프로그램" 운영 추진 고려. 주5일 수업제 현장확인을 실시하기 위해 기본운영비 지원하고 토요프로그램 강사를 대상으로 연수와 컨설팅 전개하고 앞으로도 강사의 질 제고를 위해 노력하겠음 ○ **농산어촌 소규모학교 살리기를 위한 충남교육청의 정책은 무엇이며, '소규모학교 살리기 운동 협의체'를 구성하여 모임을 정례화하고 다양한 계층의 의견수렴이 필요하다고 보는데 이를 구성할 계획은 있는지?** ⇨ 소규모학교를 작지만 알차고 매력 있는 특화된 학교, 학생들이 찾아오는 경쟁력 있는 학교로 육성하여 그 지역에 활력을 불어넣고 귀농인들이 마음 놓고 학교를 선택할 수 있도록 내년부터 농산어촌 60명 미만의 소규모 초·중학교를 대상으로 다꿈학교를 운영할 계획임. 내년에 소규모 180개교 중에서 50여교에 대해서 교당 2,000여만원씩 총 9억원 지원할 예정이며, 향후 사업에 대한 분석을 통해서 대상교를 점차 확대해 나갈 계획임. 현재 농어촌 교육 활성화에 대한 의지와 소규모학교에 대해서 교육청에서 적극적인 지원 정책을 펼치고 있기 때문에 좀 더 상황들을 지켜보면서 구성 여부를 검토하겠음.
이 종 현	제257회 제2차 본회의 (2012.10.09)	**【도정에 관하여】** ○ **황해경제자유구역 지정, 축소, 사업자의 자기자본비율 등의 완화, 실시계획 승인 등에 따른 주민의 기대감과 실망감에 대한 대책은?** ⇨ 투자여건 조성 및 주민과 협의를 통해 황해경제자유구역 사업추진에 대해 빠른 시일내 확정 검토하겠음. 충남대도 세종시 이외 서북부지역의 제2병원 설립에 대해

의 원 명	질문일자	질 문 및 답 변
		포기한 상태가 아니므로 예정대로 추진될 수 있도록 노력하겠음. 일부지역 제척관련 주민들과 사업자들간 협의가 되도록 추진하겠음. **○ 태풍 등 농업재해 관련 도차원의 적극적인 대처가 필요하다고 보는데?** ⇨ 농업재해 보험 가입률을 높이고 농가 부담 경감 제안을 적극 수용하겠으며, 방풍망 사업은 농가(주민)들과 상의 등 여러 가지로 논의하겠으며 친환경과 경관까지 보존하는 농촌마을 장기적 발전 방향으로 추진하겠음.
맹 정 호	제257회 제3차 본회의 (2012.10.10)	**【교육행정에 관하여】** **○ 충남교육청 차원에서 아르바이트 학생에 대한 지도와 교육이 현재 어떻게 이루어지고 있으며, 앞으로 아르바이트 학생 전원을 대상으로 상담을 의무화 할 의향은 없는지 ?** ⇨ 아르바이트 학생에 대한 총체적인 전체적인 현황파악을 새로하고 교육도 특별히 하여 인권이 침해 받지 않는 교육을 하고, 아르바이트 학생 관련된 일을 하는 전담자를 지정할 수 있도록 하겠음. 그 다음에 인원이 더 많아지고, 새 문제가 더 확대될 것 같으면 전담부서는 그때 가서 설치할 것도 고려하겠으며, 특히 또 중요한 것은 서로가 모르기 때문에 학생들의 권리 보호를 위한 여러 가지 지도 자료를 만들겠음. 또 고용노동부에서 운영하고 있는 청소년 아르바이트 신고센터의 도움도 받을 수 있도록 하고 아르바이트 학생으로서의 여러 가지 불리함을 받지 않도록 하고, 자부심을 가지고 당당하게 할 수 있는 전반적인 사항을 마련해서 추진하겠음.
유 병 돈	제257회 제3차 본회의 (2012.10.10)	**【도정에 관하여】** **○ 다문화에 대한 사회적·문화적 갈등을 해결하기 위한 의지 및 앞으로 대안은?** ⇨ 다문화정책의 근본은 사회적 소수자에 대해서 열린 다양성의 문화를 가져야 한다고 생각함. 장기적 치료법으로는 우리가 민주주의를 잘해야 함. 민주주의를 잘해서 사회적 소수자에 대해서 차별받지 않는 사회를 만드는 것, 이게 가장 근본적인 대책이라고 생각하며 다문화 정책에 대해서 좀 더 각별한 예산의 증액과 정책의 확대에 대해서 더 좀 챙겨보겠음. **○ 다문화와 관련한 정책적인 지원사업과 운영상 문제점은? 다문화 문제에 대한 대책은?** ⇨ 다문화가족지원센터, 다문화 가족에 대한 방문언어교육, 다문화지원센터로부터의 우리말교육 등등의 사업이 있으나 예산이 줄고 있는 문제, 예산의 비중을 더 높이라는 문제는 다른 조건 없이 바로 수용을 해서 어떤 부분의 어떤 사업을 넣을 것인지 앞서 말씀드렸던 다문화가족정책심의위원회의 평가 결과가 나오는 대로 확대해서 보고 드리겠음. **【교육행정에 관하여】** **○ 일선 학교 현장에서 나타나고 있는 다문화 관련 실태 및 다문화 학생들의 학교 부적응 해소방안 대책은?** ⇨ 우선 엄마가 우리말 언어가 어눌하니까 자녀들이 그 언어의 소통이 부족하고 또 피부색이, 가끔 외모가 달라서 놀림감, 따돌림 되고 또 언어가 부족하니까 학습결손이 이어지고, 또 부적응 사태, 심하면 갈등과 심리적으로 인해서 폭력, 이러한 문제가 연쇄되기 때문에 어렸을 때부터 이 문제를 관심을 갖고 해 줘야만 아이들이 잘 자라게 된다는 것을 파악하고 있고 관심을 가지고 앞으로도 더욱 더 노력을 해야 된다는 말씀을 드림. 현재 교육청에서 추진하는 상황으로는 예산은 1년에 약 17억 정도가 다문화가정 학생들을 위한 사업을 벌이고 있음. 우선 중도입국 학생들을 위해서 서산 차동초하고 인주초에 다문화 예비학교 두 곳을 운영하고, 또 다문화 학생들을 위한 특성화 학교를 운영하는가 하면 특히 부적응 학생들을 위해서 정서·행동 특별검사도 해보고 특히 상담, 가정방문 또 이것

의 원 명	질문일자	질 문 및 답 변
		이 굉장히 중요하다고 생각해서 엄마하고 그 자녀에 대해서 학교생활에 있어서 어려움이 어떤 것인지 추진하고 있음. 그리고 학생들의 한글능력을 하기 위해서 학교에서 방과후에도 하지만 부족한 것은 한글사랑 선생님 자원봉사자를 모집해서 보수를 조금 주면서 다문화가정 자녀에 직접 찾아가서, 맞춤교육을 다문화 학생들에 대한 한글교육도 하고 있고 또 상담도 호응이 더 많음. 찾아가는 한글사랑 선생님 제도도 운영하고 있다는 말씀을 드리고 또 대학생 멘토링 제도도 하고 또 다문화 학생들이 우리문화이해 엄마와 함께 해서 우리 다문화이해주간을 운영하고 있음. 선생님들에 대한 연수는 전체적으로 실시하고 있고 교장 선생님들에 대해 연수를 하고 있음. 예산문제를 교육청하고 지역교육청에서만 주로 했는데 학교에서 예산으로 활동할 수 있는 정책을 찾아서 지원하도록 하겠음.
유 기 복	제257회 제3차 본회의 (2012.10.10)	**【도정에 관하여】** **○ 공무원 부정부패를 방지하기 위한 처벌규정 강화계획은?** ⇨ 공직자도 법과 제도위에, 공정하고 투명한 법과 제도위에 공직생활을 할 수 있는 여건을 마련해 줘야만 함. 충청남도 공직자 부조리 신고 보상금 지급에 관한 조례를 우리가 만들어서 부패 공직자 신고 사이트를 운영하거나 또 신고자에게 최대 5,000만 원까지의 보상금을 지급할 수 있는 근거를 마련하였음. 그동안 도지사와 집행부 특히 도지사의 직접적인 임명권자로 되어 있던 감사업무를 시민감사위원회 다섯 분의 감사위원회 제도를 지난해 전국 최초로 우리 도가 제도를 만들어서 시민들이 참여하는 감사위원회 제도로 감사업무를 보게 했음. 그렇게 해서 감사위원회에 소속되어 있는 집행부와 시민감사위원회 위원들이 도지사나 어떤 여타의 인간관계에 얽매이지 않고 감사업무가 제대로 작동을 해서 견제를 통해서 한편으로는 우리 공직사회의 부정부패의 어떤 요소들을 없애주도록 하고, 시민사회가 받쳐주고 제도적으로 이렇게 포상금과 감사위원회 제도를 통해서 공직사회의 부정부패를 관리해 나가고 있다는 보고 말씀을 함. 200만 원 이상의 부정 비위 건에 대해서는 무조건 사법당국에 고소·고발 할 수 있도록 관련 제도를 바꾸어 놨음. **○ 충남도의 현재 공무원을 대상으로 실시하는 청렴교육 현황과 앞으로 공무원 부정부패 척결을 위하여 어떠한 청렴의식 제고계획이 있는지?** ⇨ 충청남도에서 하는 행정혁신 자체가 저는 청렴교육의 가장 근본이라고 생각함. 맹사성청렴아카데미에서부터 최근에는 우리 내부의 대화와 소통을 좀 더 강화해서 그런 문제들을 사전에 막기 위한 연극치료 방법까지 동원을 하고 있으며, 금년부터 5급 이상 간부공무원과 승진자, 그리고 신규임용자에 대해서는 공직 생애주기별 청렴교육을 의무화 하고 있음. 공무원교육원에 청렴아카데미 교육과정을 개설해서 전 공직자를 대상으로 청렴교육을 실시해 나가고 있으며, 10월 중에는 우리 도 시·군 공무원과 유관기관 임직원까지 약 3,000여 명에 대해서 5개 권역으로 나누어서 청렴교육을 순회해서 교육을 시킬 계획임.
김 지 철	제257회 제3차 본회의 (2012.10.10)	**【도정에 관하여】** **○ 학교밖 청소년의 자립 지원을 강화하기 위하여 문화예술 및 IT 직업체험 문화공간 마련 등 중·단기 직업체험과 맞춤형 직업교육 기회를 다양하게 제공하는 것이 필요하다고 보는데 지사님의 견해는?** ⇨ 학교 밖 청소년 지원업무에 대해서 어떻게 이 사업을 추진할 것인지에 대해서

의 원 명	질문일자	질 문 및 답 변
		T/F팀을 구성해서 기관 간의 협조를 통해서 의견을 모아봤으면 함. 결과적으로 가장 중요하게는 우리가 헌법상의 의무교육 기간으로 되어 있는 청소년의 의무교육 기간까지는 공교육 틀 내로 학생들을 흡수하는 것이 가장 큰 목표임. 교육청과 도청이 T/F팀을 구성해서 학교 안이든 밖이든 우리 지역에 교육협의회를 더욱 더 높여나가는 계기로 삼겠음. **【교육행정에 관하여】** **○ 충남교육청의 최하위 수준의 장애인 의무고용율이 저조한 사유는 무엇인지?** ⇨ 우선 장애인들이 교원에 응시 인원이 적었고, 또 응시를 해도 교원 임용시험 합격선에 미달되어서 채용을 못함.
송 덕 빈	제257회 제3차 본회의 (2012.10.10)	**【도정에 관하여】** **○ 충남지역 184개 배수펌프장 제진기 미설치 시설물에 대한 농작물 침수예방 및 용배수로 흙수로 구조물화 대책은?** ⇨ 180개의 우리 배수펌프장 중에서 대부분 농어촌기반공사가 시설관리 및 운영의 주체인 현실임. 그리고 이곳에 우리가 말하는 펌프를 신식펌프로 바꾸는 것은 워낙 큰 비용이어서 현재로서는 우리가 계획을 잡기가 어렵지만 제진기를 유압식이나 로터리식으로 나눈다면 유압식이 한 3억 원가량, 로터리식이 한 10억가량 예산이 드는 걸로 알고 있음. 이 문제는 농어촌기반공사와 농식품부 장관님과 상의를 해서 어떠한 형태로든 간에 우리 도가 좀 앞서서 시설들이 더 좀 유치되도록 지역의 국회의원님들과 장관님들과 함께 논의를 계속해 나가도록 하겠음. 용배수로 중장기 계획사업은 전임지사님 시절에 10개년 계획을 세워서 현재 5개년 계획이 끝나고 내년서부터 2차년도 5개년 계획이 시작되고 있음. 용배수로 사업이 원래 계획했던 중장기계획대로 계속 예산이 배분되고 추진될 수 있도록 하겠음. **【교육행정에 관하여】** **○ 최근 학교생활에 적응하지 못하여 자퇴하는 중고생들이 늘고 있는데, 자퇴학생 현황과 이를 방지하기 위한 대책은 무엇인지?** ⇨ 전문 상담인력 교사를 많이 배치해서 학생들이 상담을 통해서 부적응의 요인과 원인 등을 찾아서 해결하는 데 도와줘서 탈락을 막을 수 있도록 상담활동을 강화하겠음. 소외계층이나 위기학생들에 대한 돌봄기능하고 또 경제적으로 어려워서 학교생활에 다니기 어려운 학생들이 자퇴한 경우가 있는데 재정적인 지원을 더 늘려나겠고, 교육활동비 지원도 더 확대하겠음. 대안교육 위탁기관으로 연계해서 학생들을 데리고 생활하고 교정이 되면 다시 학교로 돌아올 수 있는 제도도 더 확대를 하겠음. 학생들의 특기와 적성, 재능을 가진 학생, 그 분야에 맞춤, 어떤 특기를 살려주는 동아리 활동 진로교육을 다양화 시키는 것도 학생들의 학업중단을 탈락시키는 방안 중의 하나로 확대해 나가겠음. 가정 사정으로 인한 탈락을 방지할 수 있는 대책을 세우고 노력을 해서 가정사정이 있어도 그 기간 동안에 학교는 졸업하고 마쳐야 된다는 의지를 갖게끔, 쉽게 포기하지 않게 하겠음. 학교폭력으로 인해 학교를 그만두는 일이 없도록 최선의 방법도 노력을 하겠음.
조 이 환	제257회 제3차 본회의 (2012.10.10)	**【도정에 관하여】** **○ 충남도는 간척농지 임대료 상승에 대하여 현실에 맞게 조정할 계획은 있는지?** ⇨ 우리 도에서는 지난 3월 달에 농식품부에 직접 방문을 해서 농민의 목소리를 전달하고 도의 건의사항을 드렸었는데 농식품부의 담당자 역시 훈령에 따라 그렇게 적용할 수밖에 없다는 입장을 반복해서 하고 있음. 가능하면 저도 직접 나서서 의

의 원 명	질문일자	질 문 및 답 변
		원님이 지적해 주신 사항에 대해서 농식품부 장관께 훈령의 기존에 따른 요율적용이 현재의 작황과 한 번 비교 자료를 만들어서 농식품부 장관을 설득할 수 있도록 나서겠음. 직접 가겠음. ○ **공군비행기 사격장 소음피해로 서천주민은 피해보상에서 제외되고 공군으로부터 사과한마디 듣지 못하고 있는 실정인데, 충남도에서 대책은?** ⇨ 공군비행기 사격장 소음피해 문제에 대해서는 현재 국방부가 자기들이 보상해 줄 수 있는 근거의 법률안을 국회에 제출해 놓은 것으로 보고 받았음. 국방부 자체에서도 피해 본 주민이 있다면 얼마든지 적극적으로 협조할 뜻이 있음. 법률개정을 함께 노력해서 소음피해 지역의 주민들도 함께 피해보상을 받을 수 있도록 노력하겠음.
조 이 환	제257회 제3차 본회의 (2012.10.10)	○' **충남테크노파크 서천분원'를 건의하였는데 현재까지 추진하고 있는 상황과 앞으로의 추진계획은?** ⇨ 서해안의 해양생물자원은 우리 도의 미래의 먹거리를 해결할 수 있는 중요한 산업자원이라고 생각함. 지난해 9월에 서천군수도 건의를 해 왔는데 가칭 '해양생물산업진흥센터' 규모로 보면 부지 4,000여 평 정도, 건물 2,000여 평, 사업비 200억 원 정의 시설을 갖춘 기관을 설립하는 안이었음. 이러한 사안들이 실행이 될 수 있도록 하기 위해서 저희 도에서는 지난 3월에 중앙부처를 방문해서 해양생물진흥센터 건립지원을 협의한 바가 있음. 해당부처에서는 아무런 연구산업이나 또는 어떤 산업기반이 없는 상태에서 기관만 먼저 설립하는 것은 다소 무리가 있으므로 관련된 연구기반 사업을 착수해서 공감대를 형성한 다음에 관련된 기관이라든가 연구시설 이런 것들을 갖추어 나가고 관련된 기업들이 만들어져서 하나의 클러스터가 형성될 수 있도록 하는 게 바람직하겠다는 조언을 들었음. 그런 방향으로 충남테크노파크 내에 미래연구기획단이라는 조직을 구성을 하고 그 연구팀을 하나 만들어서 신지역특화산업의 하나로서 해양바이오 산업을 확산시켜 나가기 위해서 약 1,100억 원 정도 규모의 수생바이오메스 에너지 사업을 구상을 하고 기본계획을 완성해서 지경부와 지금 협의하고 있음. 이 사업은 내년도부터 2017년까지 약 1,100억 원 정도가 되고 국비를 700억 원 정도로 잡고 있고 그밖에 우리 도와 서천군 또 각 대학들이 함께 참여하는 내용들임. 첫 출발은 수생바이오메스의 사업화를 위한 R&D 공모사업으로 해서 다음 달에 지경부에 사업계획 제출할 계획임. 충남테크노파크의 분원 즉 저희가 가칭으로 "해양생물진흥센터"라고 만든 이 사업도 가능하리라고 판단하고 있음.
임 춘 근	제257회 제3차 본회의 (2012.10.10)	**【도정에 관하여】** ○ **충남도 소속 상시.지속적 기간제 근로자 147명에 대해 무기계약직으로 전환할 용의는 없는가?** ⇨ 의원님이 지적하신 상시지속적 업무 종사자 147명(55세 이상 고령자 포함)에 대한 실태조사 결과를 토대로 금년 하반기 중 최종 35명의 무기계약직 전환을 추진하고 있으며, 여기에는 유사업무에 종사하는 기간제 근로자가 포함되어 있음. ○ **만55세 이상 근로자의 무기계약 전환을 시도할 용의는 없는지?** ⇨ 법상 당연 전환대상에는 해당되지 아니하나 담당업무의 특성을 감안, 필요시 전환대상 여부를 검토하도록 하겠음. ○ **근로계약을 반복 갱신함으로써 무기계약을 회피하고 있는데 이에 대한 개선책은?** ⇨ 고용기간의 단절 및 채용목적의 상이로 계속 근무한다고 인정하기 어려운 경우

의 원 명	질문일자	질 문 및 답 변
		에는 지속적으로 실태조사를 통하여 정규직 전환을 추진하도록 하겠음. ○ **2년 이상 경과된 상시적·지속적 근로자의 무기계약 전환을 회피 경우 법위반이라고 보는데 이에 대한 의견은?** ⇨ 2년 이상 계속 근무하더라도 매년 각 사업 목적별로 각각 별도로 공개채용된 경우가 대부분으로, 이는 인위적인 근로계약의 반복 갱신으로 무기계약직 전환을 회피하려는 의도는 아님. ○ **연구업무에 종사하는 2년 이상의 기간제근로자를 지자체가 상시적·지속적 업무라 판단하여 무기계약으로 전환했을 경우 법위반으로 볼 수 없다고 보는데?** ⇨ 연구보조 업무에 종사하는 기간제 근로자는「기간제 및 단시간 근로자의 보호 등에 관한 법률」제4조에서 정한 기간제 근로자 사용기간 예외사유에 해당. - 2년 이상 기간제 근로자로 사용하는 경우에도 무기계약직으로의 전환의무가 발생하지는 않음. ※ 연구보조 인력은 주로 농업기술원 등에서 실험.연구사업을 보조하는 인력과 시험장 노무업무에 투입되는 인력. ○ **총액인건비와 무기계약 정원 등을 내세워 기간제 근로자의 무기계약직 전환을 회피사유?** ⇨ 도소속 공무원 및 무기계약직은 총액인건비 범위내에서 인력운영이 가능한 실정임. ※ 2012년 현재, 무기계약직 인건비 보수 예산액은 6,327,013천원으로 이는 2012년도 총액인건비 기준금액 5,959,122천원을 약 3억여원을 초과한 금액임. - 앞으로, 도소속 비정규직에 대한 면밀한 실태파악과 합리적인 인력운영을 하도록 지속적인 노력을 다 하겠음.
맹 정 호	제258회 제2차 본회의 (2012.11.26)	**【도정에 관하여】** ○ **충남도의 기업입지금 관리방안은 무엇이고, 기업유치의 방향이 일자리 창출위주 기업으로 되어야 한다고 생각하는데 이에 대한 도의 입장은 무엇인지?** ⇨ 기업입지금관련 채권확보를 2011년부터 의무적으로 하고 있어 기업부도로 인한 보조금 손실을 막을 수 있게 제도화하였고, 지적대로 충남도의 균형발전을 생각해서 충남 서북부 지역에 이전하는 기업들보다는 충남에서 상대적으로 낙후된 지역에 입주하려는 기업들에 대한 입지보조금을 확대하도록 노력해 나가겠음.
유 병 돈	제258회 제2차 본회의 (2012.11.26)	**【도정에 관하여】** ○ **도내 장애인 처우개선 관련** - **우리 도에서는 장애인식 개선을 위하여 사회적으로 얼마나 심혈을 기울이는지가 궁금하며, 특히, 장애 차별자에 대하여는 강력한 처벌과 규제가 필요한데 그 실적은 있는지?** ⇨ 도에서는 그동안 장애인생산자자활센터 또는 장애인 생산품에 대한 우리 도와 기관들의 생산품에 대한 의무구매 비율 이런 것들을 수시로 점검하거나 아니면 올해 초에 장애인고용공단을 충남지사를 세운다든지 아니면 장애인고용개발원을 도에서 조직을 준비해서 고용 증진을 위해서 노력한다든지 하는 노력들을 해 왔으나 재정적인 문제로 한계가 있었음. 아울러 장애인 차별금지 활동에 대한 인식 개선과 차별 금지를 막기 위한 활동에 대해서는 더욱더 적극적 활성화를 해나가겠음. - **장애인은 이동할 때 많은 어려움과 제약이 따르는데 우리 도의 장애인 편의시설 설치 실적과 차량, 휠체어 등 이동시설 지원현황 및 그 운영을 위한 지원현황?** ⇨ 이동권 보장과 편의시설에 대한 이 문제는 굉장히 많은 재정적 수요가 되어서 지금 현재 우리 도가 운영하고 있는 이동권 문제에 대해서는 아직 부족합니다만, 이동차량과 장애인 콜택시제를 일부 운영하고 있으며, 상세한 내용은 해당 국장으로 하여금 서면보고토록 하겠음.

의 원 명	질문일자	질 문 및 답 변
		- **장애인 의무 고용율에 미달하는 기관이나 기업체에 대한 조치와 우수고용업체에 대한 우리 도의 인센티브 제공실적은 있는지?** ⇨ 추후 서면보고토록 하겠음.
김 석 곤	제258회 제2차 본회의 (2012.11.26)	**【교육행정에 관하여】** **○ 청소년 시기에 스트레스를 해결 할 수 있는 야외활동의 근간인 운동장을 이용할 수 없는 중학생들을 위한 운동장 확보 방안은?** ⇨ 운동장의 문제에 대해서는 정말로 운동장 확보는 필요하다고 생각하고 있으며, 여러가지 면에서 그 지역에 구입할 수 있다든가 확보할 수 있는 공간이 있으면 운동장 문제만큼이라도 이것은 해결해 줘야 되겠다고 생각. 최대한 노력을 해서 운동장, 중학생들만의 공간으로 사용할 수 있는 그러한 쪽에서 확보가 될 수 있는 공간이 있으면 그것은 적극 검토하겠음.
조 이 환	제258회 제2차 본회의 (2012.11.26)	**【도정에 관하여】** **○ 서천의 대표 수산물인 김 생산을 과학화하여 생산비는 낮추고 양질의 김을 생산할 수 있도록 김 양식 분야에 전폭적인 시설지원 의향은?** ⇨ 김양식 현대화 사업과 관련되어서 현재 해상채묘 중심으로 하는 전통적인 김 양식에 좀 더 과학과 기술을 보강해서 김 양식 산업의 토대가 굳건해 질 수 있도록 하자는 제안에 대해 전반적으로 동의하며, 이것과 관련되어서 우리 도에서는 김, 굴, 바지락, 해삼 등 수산업 3농혁신에 주요 수산업 산업지원을 위해서 도에서 적극적으로 계획을 세워서 육성해 나갈 계획임. 아울러 김 양식업이 기본적으로 서천과 우리 서해안 지역의 수산업 분야에 차지하고 있는 비중과 위치로 볼 때 특별한 대책을 세워서 어떠한 사업들이 추가적으로 지원되어야 되는지 직접 우리 어민들과 수산인들과 함께 2014년도 예산사업 때에도 같이 모시고 말씀을 좀 들어서 사업이 좀 더 집중될 수 있도록 노력하겠음. **○ 귀농·귀촌인들에게 새로운 일자리와 소득사업을 제공하기 위해서라도 충남도가 강한 의지를 가지고 식물 농장 사업에 강한 의지와 연구개발 계획은 있는지?** ⇨ 식물공장, 식물농장 이 사업 분야에 대해서는 현재 우리 도에서는 농업기술원과 관련 기관과 함께 자연광 병용 식물공장 시험베드 구축사업을 현재 시범사업을 하나 하고 있고, 산·학·연 공동 식물공장 시스템 개발사업 또 한 건을 현재 진행하고 있음. 아울러 농업기술원을 중심으로 충남T/P와 함께 올해 6월부터 내년 1월까지 사업기간으로 약 4억 4,000만 원 정도를 들여서 288㎡ 정도의 시범사업으로 지금 추진 중에 있고, 교과부의 지원을 받아 산·학·연 공동 식물공장 시스템 개발 사업을 지금 추진 중에 있는데 지난 2011년 10월부터 준비돼서 올해 말까지 15개월을 목표로 해서 지금 추진 중에 있음.
김 종 문	제258회 제2차 본회의 (2012.11.26)	**【교육행정에 관하여】** **○ 충남도 영어원어민 보조교사 운영이 예산지원에 비해 효율성이 의심되며, 최근 서울시는 중.고등학교 원어민영어 보조교사 예산을 전액 삭감했는데, 도 교육청도 삭감할 의지가 있는지?** ⇨ 교육청에는 현재 549명 원어민 영어보조교사가 있으며, 자격증을 가지고 있는 원어민은 414명, 76% 현재 파악되고 있고, 자격증 미소지자는 금년 말로 다 정리할 계획임. 원어민을 줄여나간다는 기본원칙에는 변함없고 실제로 작년에서부터 줄여왔으나, 단번에 많이 줄이기는 여러 가지 어려움이 있고 또 학부모들의 요구사항도 있기 때문에 원어민 배치의 문제에 있어서는 초등학교를 우선으로 배치하고 그 다음에 중학교, 그 중에서도 또 농어촌 소규모학교에 우선순위를 두려고 함. 이렇게 고등학교 쪽부터 우선 줄여나가야 겠다는 계획을 세우고 추진을 하겠음.
이 종 화	제258회	**【도정에 관하여】**

의 원 명	질문일자	질 문 및 답 변
	제2차 본회의 (2012.11.26)	**○ 홍보지구 대단위 농업개발 사업관련 수질대책이 차질없이 추진되려면 별도의 전담기구를 만들어 재원확보 방안, 연차별 투자계획, 추진사항에 대한 점검.평가와 보완계획 등을 치밀하게 수립.시행해야만 가능할 것인데 이에 대한 세부 실천계획은?** ⇨ 수질은 4급수를 목표로 지금 하고 있기 때문에 2015년도까지 가축분뇨시설 다섯 군데, 인공습지 두 군데, 그 다음에 침강지 20군데 등 총 27개소를 관계기관과 협의해서 설치할 계획으로 있음. 7월 달에 수질개선대책협의회를 구성해서 첫 회의를 했는데, 앞으로 이 협의회를 통해서 기관별 이행상황을 평가 보완하면서 주요정책은 중앙정부에 건의를 해서 예산을 확보하는데 노력을 하도록 하겠음. 예산 확보 추진상황은 1단계 소요예산 총 1,860억 원 중 호내대책에 422억 원, 상류대책에 156억 원은 현재 확보단계에 있고, 나머지 예산에 대해서는 2014년도와 2015년도 예산확보 할 때 적극적으로 대응하겠음. 축산오염원 관리 방안은 가축분뇨배출시설에 대한 안허가 관리를 강화하고 있고, 신고미만 시설에 대한 퇴비사, 비가림시설 등 분뇨유출 차단 지원을 하고 있고, 가축분뇨 공공처리시설 개선공사 지원 및 정기점검을 실시하고 있음. 아울러1,750개 농가에 대한 상시점검을 강화하고 있고, 양질의 퇴액비 생산 및 농경지 확보 등을 위해서 노력하고 있음.
김 정 숙	제258회 제3차 본회의 (2012.11.27)	**【도정에 관하여】** **○ 충남도 초고령사회 진입대비 노인문제 대책에 관련** **- 노인빈곤 문제 교육·주택·고용·세제 등 사회전반 시스템에 대한 장기적이고 총체적인 도정계획은?** ⇨ 복지보건국에서는 고령화 문제, 저출산 문제, 다른 복지 문제에 대해서 종합대책을 추진하고 있으며, 빈곤 문제 또 의료 문제, 일자리 문제들을 종합적으로 검토하기 위해서 2009년부터 고령사회 맞춤형 복지 5개년 계획을 수립하여 추진해 오고 있음. 여기에 4개 분야 52개 사업에 대해서 1조 5,434억 원을 투자하고 있으며, 5개년 계획에 덧붙여서 '14년부터 다시 5개년 계획, 그리고 앞으로 중장기 복지계획 10년 계획을 수립해 그 안이 잘 반영돼서 충남도의 노인복지가 발전해 나갈 수 있도록 하겠음. **- 보건복지부에서 실시하고 있는 건강도시 평가인증제도에 현재 우리 도의 추진계획 및 진행상황은?** ⇨ 입법예고 상태인데, 이 건강도시 인증제도라는게 도시계획이라든지 주거, 보건복지 등 지역사회의 환경을 건강 친화적으로 조성해서 세계보건기구로부터 인증 받는 제도이며, 전국적으로 60개 자치단체에서 대한민국 건강도시협의회를 중심으로 사업을 실시하고 있음. 우리 대한민국 건강도시협의회가 상당히 적극적으로 추진하고 있는데 이것이 입법화 되면 잘 준비를 해서 각 시·군이 건강 친화적 도시로 나갈 수 있는 데에 적극적으로 지원해 나가도록 하겠음. **- 정년제 개선 법제화에 여러 문제가 발생될 것으로 예상되고 있는바, 도 차원에서 이에 대한 대책은?** ⇨ 정년 개선이라든지 임금피크제 문제는 도만이 독자적으로 추진할 수 있는 사항은 아니기에, 중앙에서의 어떤 정책이라든지 정년 연장 문제, 그리고 임금피크제 문제, 이런 것들에 대해서는 서로 중앙정부하고 진행상황을 잘 검토를 해서 추진해 나가서 준비에 소홀함이 없도록 하겠음. 지금 중앙정부에서 고령자의 판단기준을 현행 65세에서 70세 또는 75세로 높이는 방안에 대해서 지금 상당히 논의가 있는데, 이럴 경우에 현재 기초노령연금이라든지 정년 연장에 따른 청년 일자리 감소 등 여러 가지 세대 간에 서로 합의가 이

의 원 명	질문일자	질 문 및 답 변
		루어져야 될 사항이라고 보고 있고, 이런 중앙정부 차원에서의 어떤 흐름이라든지 동향을 면밀히 검토해서 거기에 맞게 대응해 나가도록 하겠음.
김 지 철	제258회 제3차 본회의 (2012.11.27)	**【교육행정에 관하여】** **○ 올해 이후 보건복지부 관할 어린이집 보육예산을 시·도교육청에서 시·도에 전출하도록 하는 교과부 지침의 본질은, 정부가 내년부터 누리과정을 만3-5세까지 졸속 확대하여 생색은 다 내고 정작이에 필요한 예산은 시.도 교육청에 전가하는 꼼수라고 보는데, 이에 대한 교육감의 견해는?** ⇨ 엄청난 소요재원이 교육청에 부담지어지는데, 보육비로 인해 학교의 자체 예산이 축소되어서 학교를 더 어렵게 하는 게 아니냐는 문제에 대해 걱정을 공유하고 있음. 그래서 이 문제를 강력히 건의하고 또 교과부에서도 적극 검토한다고 하고 재원 확충한다고 얘기를 하고 있음. 그렇게 해야지 보육과정에 돈이 많이 들어가면 학교 시설환경은 상대적으로 줄어들기 때문에 그것은 교육행정하기가 너무 어렵다는 말씀에 동감하면서 이 재정확충에 대해서는 더욱 더 건의하고 강력하게 노력을 하도록 하겠음. 교육감 협의회가 얼마 전에 대전에서 있었는데, 12월 4일 교육재정에 대한 교육감들과 국회 교육과학기술위원님들하고 합동 토론이 있을 예정인데, 거기에서 의견을 개진하고 제시하고 그게 끝난 다음에 성명서를 내기로 했음.
김 득 응	제258회 제3차 본회의 (2012.11.27)	**【도정에 관하여】** **○ 국토해양부의 국가철도망 구축계획 3차 변경안과 관련 충남도의 추진계획은?** ⇨ 천안~청주공항 간 전철사업은 2011년 4월 4일 국토부에 제2차 국가철도망 구축계획에 조치원을 경유하는 기존 노선과 독립기념관을 경유하는 직결 노선 중 타당성 조사와 기본계획 과정을 거쳐서 기존 노선을 최종 노선으로 확정 고시한 바가 있고, 그동안 도에서는 2개 노선 모두에 대해 예비타당성 조사를 실시한 다음에 경제성이 우수한 노선으로 결정해 줄 것을 국토부와 기재부 등에 수차례 건의한바 있음. 2011년 10월 29일 조치원을 경유하는 기존 노선을 확정, 기재부에서는 예비타당성 조사를 실시한 결과 경제성 분석을 위한 비용 대비 편익 수치인 B/C는 0.97, 사업 타당성 종합정책 분석 자료인 AHP는 0.524로 타당성이 인정되어서 내년부터 기본계획을 추진하게 됨. 도에서도 천안에서 독립기념관을 경유하는 직결 노선 필요성을 인식하고 있기 때문에 국가계획에 반영하기 위해 다각적인 노력을 기울이고 있다는 말씀을 드리며, 우선 국가계획에 반영하려면 B/C 확보를 위한 재검증이 필요합니다마는, 그동안 여러 기관의 예타 결과 B/C 분석이 상이하고, 또 대학교수가 실시한 것은 인정하지 않는 등 어려움으로 내년도에 공신력 있는 각종 연구원에 사전 예비타당성조사를 의뢰할 계획임. 참고적으로 그동안 국토부와 지속적으로 협의한 결과 향후 여건 변화와 천안~청주 지역의 철도이용 추이 등을 감안해서 2014년에 제3차 국가철도망 구축계획 수립 시 검토하겠다는 긍정적인 답변이 있었고, 또한 대선 공약에 지역현안 사업으로 반영 해 줄 것을 각 당 후보자 캠프에 요구한 바 있고, 앞으로 이 사업이 조기에 추진될 수 있도록 관련 중앙부처와 정치권 등 지속적인 협조 체제를 유지해 나가도록 하겠음.
송 덕 빈	제260회 제2차 본회의 (2013.03.05)	**【도정에 관하여】** **○ 2014년 KTX 논산 정차역 신설 촉구** ⇨ 논산-계룡-대전을 경유하지 않는다면 KTX사업자와 사후대책을 마련해야 하고 수지가 맞는다는 것을 입증하기 위해 입대일, 면회일 만이라도 운행을 요구함. 계룡, 세종, 대전, 육군본부와 함께 KTX 논산역 신설과 관련하여 협의하여 서로 힘을 보태겠음. **○ 논산에 동남부 권역 충남신용보증재단 지점 설치 촉구** ⇨ 지금 준비 중에 있으며 논산, 금산, 계룡, 부여 일부도 이용을 예상하며 시·군과도 유관기관 그리고 사무실 준비라든지 제반 세부사항을 위해 연내에 설치하도록 노력하겠음.

의 원 명	질문일자	질 문 및 답 변
유병돈	제260회 제2차 본회의 (2013.03.05)	**【도정에 관하여】** **○ 미래유망농업 치유농장제 도입 운영에 관하여,** **- 3농혁신정책과 연계한 미래유망농업 힐림팜제 도입제안** ⇨ 힐링팜제에 대하여 적극적인 방안을 강구하고, 정책적인 지원이 힐링팜 농장운영을 활성화 시킬 수 있고 수요와 공급이 일어날 수 있을지 방안을 강구하고 이 힐링팜제에 따르는 다양한 프로그램 등을 연구해 친환경 농산물 생산거점 단지의 시범조성 사업을 착수해 보겠음. **- 힐링팜과 연계한 친환경 농산물 생산전략 및 유통체계 개선** ⇨ 친환경 농산물 판로 및 지역순환유통체계의 문제는 아무래도 대도시와 직거래 장터를 지역내의 친환경 작목반 및 농민단체들과 함께 직판장을 확대하기 위해서 서울시장과도 1차 논의했고 앞으로도 대도시 직판장 시스템을 늘려나가겠음. **【교육행정에 관하여】** **○ 치유농장 대안학교 설립 운영에 관하여** **- 3농 혁신과 연계한 힐링팜 대안학교 개설 확대·운영과 관련해서 2011년, 2012년 중도탈락 학생 수 및 대책** ⇨ 2011년과 2012년 학교 부적응 학생 수는 2011년에는 중학생이 608명이고, 고등학생이 1,444명이 있음. 2012년에는 중학생이 582명, 고등학생이 1,318명으로 조금 줄어드는 추세에 있음.
유병돈	제260회 제2차 본회의 (2013.03.05)	이와 관련해서 네 가지 대책을 추진하고 있는데, 첫 번째로는 아산의 충무교육원에 2010년부터는 중학교 과정의 Wee스쿨 과정을 운영하고 있고, 2012년부터는 고등학교 과정을 함께 운영하고 있음. 두 번째로는 가정방문과 상담활동을 강화하고 있음. 2010년부터는 전체 중학생들 대상으로 가정방문과 담임교사가 상담활동을 강화토록 했음. 세 번째로는 Wee프로젝트를 단계별로 시행하고 있으며, 네 번째는 학업중단 숙려제를 운영하고 있음. **- 전국 및 충남의 대안학교 현황과 학생수** ⇨ 전국적으로 대안학교는 고등학교 과정이 23개교가 운영되고 있고, 중학교 과정이 12개 학교가 운영되고 있으며, 우리 충청남도내에는 천안의 한마음고등학교, 서천의 공동체비전고등학교 두 개가 운영되고 있고, 한마음고등학교는 107명, 공동체비전학교는 108명의 학생을 수용하고 있음. 또 충무교육원 옆자리에 여해학교라는 학교가 중학교 과정으로 금년 신학기부터 각 학년 20명씩 60명 정원으로 운영되고 있음. **- 충청남도와 연계한 가칭 치유농장 대안학교 설립 운영에 관한 의견** ⇨ 현재 우리 충남교육청에는 인성교육 강화 프로그램으로 농촌체험활동을 시행하고 있음. 농장과 MOU를 체결해서 그 농장에 학생들이 방학기간이나 주말에 직접 방문해서 농사를 지어보고 또 나비도 키워보고 함으로써 인성교육으로 함양에 크게 기여하고 있고 좋은 성과를 거두고 있으며, 우리가 하는 이 사업과 의원님께서 제시하신 치유농장과는 맥이 같다고 보며, 앞으로 충청남도와 적극 협력해서 이 부분을 긍정적으로 검토하겠다는 말씀을 답변 올리겠음.
김홍장	제260회 제2차 본회의 (2013.03.05)	**【도정에 관하여】** **○ 황해경제자유구역 지구지정 사업이 표류하고 있는데, 약속한대로 오는 3월말까지 선정이 안 될 경우 지역주민들의 의견대로 지주지정을 해제해야 하는데 의견은?** ⇨ 각종 개발공사에 보증행위가 굉장히 어려운 처지로 각 지방공사들이 똑같음. 이것이 민간의 투자를 통해 이끌어질 수 있도록 산업단지 개발에 참여하는 일반 개

의 원 명	질문일자	질 문 및 답 변
		발업자들의 기업의 신용도와 자기자본 비율 등에 대한 일정한 규제들을 풀어 기업의 참여조건을 넓혀 놓았으므로 더 적절한 기업들이 이 산업단지 개발과 경제자유구역 사업에 참여해 낼 수 있도록 더욱 더 열심히 뛰겠음. **○ 송산산업단지 사업추진 부진에 관하여** ⇨ 민간들의 투자들을 통해서 이끌어질 수 있도록 산업단지 개발에 참여하는 일반 개발업자들의 기업의 신용도와 자기자본 비율 등에 대한 일정한 규제들을 좀 중앙정부로 하여금 풀어달라고 요청을 하고 있고, 그래서 일단 한 단계 정도는 기업 참여 요건들을 좀 넓혀 놨음. 좀 더 적절한 기업들이 함께 이 산업단지 개발사업에 참여해 낼 수 있도록 더욱 더 열심히 뛰겠음. **○ 삽교호 수질개선 필요성에 관하여** ⇨ 삽교호 상류지역 같은 경우는 그동안 2012년까지 한 5,300억 원 가량의 하수종말 처리 시설들이 들어갔음. 총 56개의 생활하수처리 시설, 천안·아산 지역을 중심으로 하는 56개의 하수처리 시설이 한 5,000여억 원의 하수처리 시설 투자가 있었는데 앞으로 향후 한 5년 동안 5,000억 정도의 규모로 하수처리 시설에 대해서 중앙정부와 함께 예산을 더 짜서 삽교호로 유입되어지는 각종 지천의 오염원들을 걸러서 내보낼 수 있도록 그렇게 강구하겠음. **○ 내포시대 개막에 따른 미래비전과 관련하여** ⇨ 내포로 이전해 오는 것은 사실 예정돼 있었기 때문에 지난해 3월 8일 날 도 종합계획을 수정해서 확정을 지어놨음. 도 종합계획이라고 하면 우리 도의 발전계획으로써는 가장 격이 높고 범위도 넓고 가장 큰 계획이라고 할 수 있는데, 내포시대의 도청이전뿐만이 아니고 세종시 출범 문제라든가 또는 과학비즈니스벨트 이런 부분까지도 좀 더 고려를 해서 확정을 지어놨음. 이번 개청식에서도 내포시대의 비전 선포하는 프로그램이 있는데, 그때 구체적인 내용을 선포하도록 하겠으며, 항만과 물류기관을 확충하는 문제라든가 또는 도내 한 시간대의 교통망을 확충시키는 문제, 또 지속가능한 경제나 복지, 또 환경 이런 문제까지도 종합적인 계획이 되겠음.
이기철	제260회 제2차 본회의 (2013.03.05)	**【도정에 관하여】** **○ 평택 당진항과 인주 걸매리간 연육교 건설에 관하여** ⇨ 현재 국가항만발전기본계획에 신평-내항간 연육교 사업이 정책에 반영되었으며, 당진-인주 걸매리 간 연육교 문제도 2015년에 항만종합계획이 다시 수립하는 과정에서 광역교통망체제 내에서 수용하도록 검토해서 추진을 계속 해 보겠음. **○ 문화재를 활용한 지역발전에 관하여** ⇨ 아산시와 도에서 관광객 유치를 위해서 현충사 인근에 은행나무길 농촌테마 가로공원 조성이 저희가 '16년까지 현재 기본 구상 중에 있으며, 이순신 장군의 충효의 길이라고 프로그램을 우리문화 조성사업이라고 지금 도에 공모사업 신청 중에 있음. 지난 10월에 이순신 축제기간 동안 4·28행사 때 미주지역 관광객 유치를 위해서, 미주 올랜드주에서 ESPN이라는 미국의 스포츠 전문채널이 있는데, 거기에서 생중계로 충남도에 관광을 할 수 있도록 저희가 유치를 해서 아마 4월 28일 때 미주지역에 있는 태권도 순례단이 한 200명 규모로 오시는 거로 지금 거의 협의가 완료된 상태임. 이 밖에 온천, 외암민속마을이라든지 영인산 자연휴양림을 활용한 힐링관광 프로그램을 충남도에서 2013년도에 우리 충남관광객 유치를 위해서 힐링프로그램이라는

의 원 명	질문일자	질 문 및 답 변
		지금 시·군과 협조를 해서 만들고 있음. **○ 보건소를 활용한 도민의 건강증진에 대하여** ⇨ 보건소 예산은 가장 많은 비중을 차지하고 있는 것이 인건비가 되겠으며, 또 하나는 그동안에 연차사업으로 보건소와 보건지소, 보건진료원을 증·개축, 신축을 해 왔는데 이에 따른 보건소별 예산 편차가 있음. 또 하나는 정신요양시설 운영비하고 기능보강 예산이 있는데 지난해 7개 시·군에 10개소의 지원액이 162억 정도가 되며, 그런 부분에 의한 편차가 조금 발생이 됐고, 또 국·도비 지원 없이 시·군 자체의 건강증진사업을 하는 데에 따라서 약간의 편차가 발생했음. 앞으로 도에서 각 보건소에 지원하는 예산에 대해서는 인구수 등 형평성을 유지하도록 노력하겠다는 말씀을 드리겠음. 보건소에 종합병원급 응급실 운영에 관해서는 현행 제도상에는 응급실의 기준을 의료장비와 의사·간호사 등 전문인력의 확보 또 입원실을 포함한 병상의 확보 등이 응급실의 기준으로 해서 국가에서는 각 시·도별로 권역 응급의료센터를 1개소씩 지정을 하고 있음. **【교육행정에 관하여】** **○ Wee스쿨과 여해학교의 운영에 대하여** ⇨ 충무교육원은 1974년 4월 28일 날 설립된 이후 39년 동안 20만 명에 대한 교육을 마쳐서 이들이 사회 각계 요소에서 리더로서의 큰 역할을 하고 있음. 충무교육원이 그동안 이루어낸 성과가 잊혀 지지 않도록 앞으로 교육과정 운영에 더 만전을 기하고 활성화하는 데 최선을 다하겠음. 여해학교 문제는 작년도에 이전계획을 수립한 바가 있으며, 그 계획에 따라서 진행할 것이고, 또 대안으로 제시해 주신 화천초등학교의 경우는 지금 방송재단에서 그것을 매입을 해서 도고미디어센터로 현재 운영 중이어서 화천초등학교는 그쪽 활용이 어려움. 그래서 다른 후보지를 물색해서 이전하는 데 적극적인 노력을 하겠음.
조남권	제260회 제2차 본회의 (2013.03.05)	**【교육행정에 관하여】** **○ 체육수업, 체육활동 시 운동장 활용현황이 저조한데 활성화 방안은?** ⇨ 금년 3월, 8월에 충남도내 체육선생님들의 직무연수가 예정되어 있어 운동장에서 할 수 있는 여러 가지 스포츠 종목(티볼, 풋살 등)을 개발하고 강좌를 개설하겠음. 초중학교 체육수업이 주당 3시간인데 3시간중 2시간을 운동장에서 수업할 수 있도록 권장하고 컨설팅 장학을 통해서 지도하여 활용실적을 60%까지 올려 볼 계획임. 또한 주5일 수업제에 따라 토요스포츠 활동의 활성화를 위한 흥미로운 종목을 개설하고 도내 체육단체 담당부서와 적극 협력하겠음. **○ 주5일제 수업에 따른 토요스포츠 활동의 활성화를 위한 개선책은 무엇인가?** ⇨ 주5일제 수업은 네 가지 형태로 이루어지고 있는데, 첫 번째로는 토요스포츠 활동이 있고, 두 번째는 문화예술분야 활동이 또 있고, 세 번째로 토요돌봄교실 형태로 이루어지고 있고, 기타 네 번째로는 자기 특기적성에 맞는 그런 부분을 찾아서 어떤 프로그램에 참여하는 그런 형태로 운영되고 있음.
조남권	제260회 제2차 본회의 (2013.03.05)	충남도내의 학생들의 토요스포츠 활동 참여율을 보면 초등학생의 경우도 한 10.8% 정도, 그 다음에 중학생의 경우 15.7% 정도가 참여를 하고 있는데, 약간 저조한 것이 사실임. 초등은 앞으로 15%까지 또 중학생은 20%까지 올려 볼 계획이 있으며, 학생들이

의 원 명	질문일자	질 문 및 답 변
		재미를 느껴 자발적으로 참여할 수 있도록 창작댄스라든지, 풋살, 티볼, 플라잉디스크 던져서 멀리가게 하는 그런 종목을 개설토록 하겠음. **○ 초등학교 스포츠강사 채용에 대한 제도적 개선책이 시급하다.** ⇨ 스포츠강사 확보를 위한 대책과 스포츠강사가 농산어촌 학교 근무를 회피하는 문제를 해결하기 위한 방안에 대한 물음을 주셨는데, 초등학교 400여개 학교에 금년에는 14억 정도 예산을 증액했음. 총예산이 40억 정도가 확보가 돼서 49% 밖에 안 됨. 198명이 운영됐었는데 금년에는 40억 예산을 활용해서 75%까지, 그래서 약 한 307명 정도를 선발 배치한 바가 있으며, 또한 충남도체육회라든지 시·군 체육회, 지역대학과 협력해서 모든 초등학교에 스포츠강사가 배치되도록 노력하겠음. 또한 스포츠강사의 농산어촌 학교 회피 문제는 근본적인 해결책을 제시해야 됩니다만, 우선 수업시수를 줄여줬으며, 대규모 학교는 21시간인데 저희들은 15시간으로 줄여줬음. 또 하나 부족한 인건비 보전을 지적해 주셨는데 이 역시도 마찬가지로 토요스포츠강사 인건비를 주당 12만 원씩 지급할 수 있도록 예산확보해서 지원하겠으며, 이외에도 여러 가지 방안에 대한 고민을 또 해 보겠고, 그와 관련해서 스포츠강사라든지 학교관계자 등의 의견을 다각도로 수렴해서 더욱 발전적인 방안을 해서 토요스포츠 모든 스포츠 활동이 활성화되도록 최대한 노력을 하겠음.
맹정호	제260회 제2차 본회의 (2013.03.05)	**【도정에 관하여】** **○ 대산항 자동차 부두 건설과 관련한 충남도의 정책과 계획은 무엇인지?** ⇨ 항만의 기본 인프라, 기술적인 항만건설, 전 세계 물동량에 차지하는 세계적인 거점항만에 대한 육성의 비전까지 종합적으로 계획을 세워내야 되겠다는 생각으로 연찬하고 있음. 일단은 대산, 군산, 평택 항만청과 협력하고 있으나, 충남도 독자적인 지방항만청을 요청할 계획이며, 지역경제와 같이 연쇄효과가 있는 항만을 얻고 싶음. 한정된 공간을 특정 산업부두로 쓰게 되면 사회적 기여도를 좀 더 높이는 방향으로 추진하겠음.
서형달	제260회 제3차 본회의 (2013.03.06)	**【도정에 관하여】** **○ 충남도의 주민자치에 대한 방향과 전국의 주민자치를 선도하려면 현 충남도의 주민자치 문제점을 진단하고 개선방향을 도출하여야 한다고 보는데 이에 대한 견해는?** ⇨ 이미 구성이 되어있는 주민자치위원회를 활용해서 커뮤니티를 보강하고 모델을 개발하려고 하며 주민자치를 컨설팅하는 센터를 구상 중에 있음. 현재 82%의 주민자치위원회를 구성했고 금년부터 충남형 주민자치를 중심으로 본격적인 가동을 준비하면서 2차례 공무원 대상으로 프레(Pre)-아카데미를 실시하였음. 주민자치위원회를 이끄는 지도자의 마을 공동의 의견을 잘 듣고 운영할 수 있는 역량을 키워내기 위해 한국자치학과와 충남형 동네자치를 향한 프레-주민아카데미를 계속 운영하고자 함.
명성철	제260회 제3차 본회의 (2013.03.06)	**【도정에 관하여】** **○ 충남도내 화력발전소와 관련된 환경오염 문제에 대하여** ⇨ 감시 감독체계를 조금 더 강화할 수 있도록 보건환경연구원에서 올해부터 이동측정차량을 운영하고 있고, 주민 스스로가 검수한다는 마음가짐으로 감시감독체계를 강화하겠음. 또한 전기세를 발전소로부터의 거리에 따라 차등부과를 검토해 달라 요청하였고 발전소 주변지역에 대한 재정적 지원이나 건강에 대해서는 "발전소 주변지역 지원에 관한 법률"에 따라 5km 반경 읍면동에 대해서 소득증대 사업이나 공공시설이 시장군수를 통해 지원되고 있고, 내년부터 도입되는 지역자원시설세도 환경피해저감 및 환경개선사업 등에 쓰겠음.

의 원 명	질문일자	질 문 및 답 변
고남종	제260회 제3차 본회의 (2013.03.06)	**【도정에 관하여】** **○ 내포신도시 개발계획 관련 예산지역의 개발 지연과 주민 소외감에 대한 입장과 앞으로의 계획은?** ⇨ 도청이전은 충남의 균형발전의 좋은 계기이며, 당장은 거리감에 따라 약간의 소외감은 있지만 시간이 지나면서 해결해야 할 과제들임. 이에 내포신도시 개발과 예산군민들이 가지고 있는 여러 가지 소외감에 대해서 좀 더 적극적으로 살펴서 대응하겠음. **○ 예산·홍성 통합관련 여론에 대한 지사의 입장은?** ⇨ 예산·홍성의 통합에 있어 가장 큰 원칙은 주민들의 합의이고 두 번째는 통합에 따른 실이익이 무엇인지 따져봐야 함. 의원님들도 차분하게 실이익과 균형발전을 어떻게 할 것인지를 논의하고 토론해야 함.
윤미숙	제260회 제3차 본회의 (2013.03.06)	**【도정에 관하여】** **○ 지방의료원 운영의 문제점 및 개선 방안 및 도내 4개 의료원 통합운영 관련** ⇨ 공공의료 정책을 좀 더 확대해야함. 이에 의료원 원장이 책임을 지고 도에 지원을 요청하는 안을 요구했음. 도내 4개 의료원 원장들과 매달 경영혁신문제에 대해 회의를 하여 지속적으로 개선해 나가겠음. 또한 경기도의 통합한 선행사례를 분석하여 우리도에도 적용이 가능한지 바로 착수하겠음. **○ 각종 위원회에 여성참여를 포함한 여성의 도정참여 계획을 밝혀 주기 바람.** ⇨ 여성의 위촉직 위원 문제에 대해서는 일단 숫자상으로는 23% 가량 됩니다만, 계속해서 이 여성위원회 위원 비율 위촉을 확대하려고 계속 노력 중에 있음. 위원님들의 임기가 도래하고 위원회를 재구성할 때마다 여성위원들의 비율 그리고 남녀노소의 세대상의 비율들을 더욱 더 다양하게 해서 이 위원회가 명실상부하게 우리 도민들의 다양한 의견들을 도정에 반영시킬 수 있는 위원회가 될 수 있도록 더 챙겨나가겠음. 특히 2017년까지 지금 현재 40%의 여성위원 비율을 맞추겠다는 그런 계획을 가지고 도에서는 추진하고 있다고 저도 실무부서로부터 보고를 받음. 가능하면 하여튼 여성위원의 비율은 계속해서 제가 더욱 더 강조를 해서 의원님들이 제기하시는 여성위원들의 도정비율을 높이도록 계속해서 지도해 나가도록 하겠음.
이종화	제260회 제3차 본회의 (2013.03.06)	**【도정에 관하여】** **○ 농수산물 유통구조 대책에 관련하여 구체적이고 실현 가능한 계획과 축산농가의 위기를 극복할 수 있는 발전방안과 회생대책** ⇨ 그동안 추진해온 대책 외에 본질적인 문제는 공급과잉 문제와 수입축산물에 대한 대응책임. 농축산물생산정보 시스템을 더 완비하여 시장가격과 수급에 대한 정보를 언제든지 알 수 있도록 하겠고 과잉 생산되는 생산물에 대해 해외소비처를 확보하기 위해 국가적 대응방안들을 검토해 국가와 논의하겠음. 당장은 힘들어도 우선은 판촉활동과 소비촉진을 위한 활동을 해 나가겠음.
김종문	제263회 제2차 본회의 (2013.06.25)	**【교육행정에 관하여】** **○ 충남도 교육청 시간외 근무수당 지속적 증가 사유 및 투명한 시간외근무 시스템 운영방안과 정맥인식기 도입할 경우 설치비용을 예산에 반영할 용의는 없는지** ⇨ 시간외 근무수당 지급액이 매년 증가된 이유는 지급액 단가가 2011년도에는 7.7%, 2012년도에는 12.9%가 인상되었기 때문임. 또한 주 5일제 수업이 2011년도에는 격주제, 2012년부터는 전면 실시에 따른 학부모를 위한 토요 프로그램 운영 등 방과 후 돌봄 시스템 도입에 따른 수당 지급액이 증가됨. 금년내 도내 전체 학교에 대하여 전자인증시스템을 도입하여 시간외 근무수당이 보다 더 투명하게 집행될 수 있도록 만전을 기하겠음.

의 원 명	질문일자	질 문 및 답 변
장기승	제263회 제2차 본회의 (2013.06.25)	**【도정에 관하여】** **○ 음식물쓰레기 종량제 시행 관련 "전자태그 시스템" 등의 설치를 위한 국비 지원 건의 및 매립시설 확보와 운영비 지원을 위한 조례제정 등 도 차원의 대책강구 및 농가에 퇴비와 사료로 공급확대** ⇨ 그동안 공주, 보령, 태안 등 3개 시군에서 시범실시하여 왔던 음식물 쓰레기 종량제 시책이 전면 실시되고 있으며, 앞으로 대도민 홍보강화 및 중앙정부에 전자태그시스템 설치비를 지원해 줄 것을 건의하겠음. 도민불편 및 나타난 문제점 해소를 위해 홍보를 강화하고, 우리 도는 각 시군별로 처리하기 때문에 도에서는 조례제정을 하지 않았으며, 향후 면밀히 검토하여 필요시 제정토록 하겠음. **○ 2012회계연도 세입세출 결산관련 연기군 관련예산을 정리하지 못한 곳이 있는데 견해와 대책은?** ⇨ 2012회계연도 세입·세출 결산과 관련되어서 도의 예산에 회계의 문제점에 대해서 지적을 해 주셨는데, 연기소방서처럼 명확하게 사실상은 분리가 됨으로써 예산 조정이 되어야 됨에도 불구하고 그것을 그대로 계상해 놓고 나중에 불용처리 한 것에 대해서는 도지사로서 먼저 사과 말씀드림. 이러한 예산 운영에 있어서의 미흡함이 없도록 더욱 더 의원님이 지적하셨던 것처럼 도정을 더 좀 잘 알뜰하게 꾸리도록 더 노력하겠음.
김홍열	제263회 제2차 본회의 (2013.06.25)	**【도정에 관하여】** **○ 충남도의 귀농·귀촌 시책관련 구상 시책 및 질적인 관심이 필요하다고 여겨지는데 이에 대한 견해는?** ⇨ 귀농인력이 농촌지역에 활력화를 불어 넣을 수 있도록 체계적인 지원계획을 마련하겠으며, 토지마련 및 영농기술보급 시스템을 추진하겠음. 도 핵심정책으로 귀농인 지원조례를 성실히 이행하고, 귀농인 컨설팅 계획을 수립하여 정보제공과 교육훈련, 일자리 알선 등을 추진해 나가겠음. **【교육행정에 관하여】** **○ 충남도 교육청의 반쪽교실 운영관련 단점이 많다는 여론인데 이에 대한 견해는?** ⇨ 반쪽교실을 운영하는 이유는 소규모 학교에서 다양한 교육환경을 위해 특별실로 이용하는 경우가 있으며, 소규모 농촌학교가 열악한 환경에서 차별받지 않도록 지원대책을 마련하겠음.
박찬중	제263회 제2차 본회의 (2013.06.25)	**【도정에 관하여】** **○ 도비사업의 투명성과 효율성 확보 방안** ⇨ 도에서는 제도적으로는 행사비는 5억 이상, 투자 사업비는 40억 원 이상에 대해서는 투융자심사위원회의 심사를 거치도록 제도적 장치는 보완되어 있습니다만, 도지사부터가 먼저 그 사업의 타당성에 대해서 이런 기준을 가지고 저는 사업 정책 목표를 세우고 거기에 부합하지 않는다면 그 문제에 대해서는 굉장히 신중하게 사업을 접근하고 있다는 말씀을 드림. 또한 이런 노력과 함께 국비확보 노력에도 더욱더 철저하게 만전을 기해 달라고 말씀하셨는데, 국비확보가 사실상 지방 살림을 사는데 있어서는 가장 관건이 되고 있는 것이 분명한 사실이고 의원님의 지적이 타당하심. 그런 점에서 지역 국회의원님들과 함께 지난달에 도의 현안사업과 내년도 예산사업에 대한 계획을 세부적으로 나누어서 의원님들과 함께, 국회의원님들과 함께 부처 기획안의 내년도 예산안에 반영을 시키고 일단은 문제 사업 또는 현안 토론사업으로라도 기재부의 내년도 재정심사 과정에 우리 도의 주요현안 사업이 채택될 수 있도록 그렇게 노력하고 있다는 말씀 올리고, 국고 확보에도 추후에 더욱더 노력하겠다는 말씀 드림. **○ 4개 의료원 관련 공공의료서비스에 대한 많은 변화가 예상되는데 이에 대한**

의 원 명	질문일자	질 문 및 답 변
		도의 대응전략은? ⇨ 충청남도에서는 지난 3년 동안 이러한 방향으로 공공의료정책에 대해서 저는 정비를 해 왔음. 첫 번째가 병원장한테 책임을 확실하게 권한을 주려고 하는 것이고, 두 번째로는 공공의료 체계에서 기존에 시설투자와 감가상각비에 대해서는 공공재정을 통한 시설이기 때문에 그것은 병원의 수지 부분에다 제외시키도록 조치했음. 공공의료 정책이 의료시장의 사각지대를 감당하면서도 지역에 있는 그나마 어려움에 처해 있는 2차 병원들, 지역의 중간병원들의 의료시장을 침해하지 않는 선에서 공공의료 정책의 자기 체계를 확대해 나가고, 특히 공공의료가 담당해야 될 응급의료 체계의 문제에 대해서는 공공의료 체계가 꽉 쥐고 가야 된다고 생각하며, 특히 의료계에서 말하는 골든타임, 시급한 환자의 중요한 어떤 시간을 놓치면서 영원히 장애를 입게 되거나 생명을 잃게 되어지는 의료계에서 말하는 골든타임을 놓치지 않는 충청남도 의료체계를 정비하는 문제는 굉장히 중요한 문제라고 생각하고 있고, 의료원과 지역보건소와 함께 이 체제를 더욱 더 앞으로 확대해 나감으로써 의료원의 자기 몫과 역할들을 분명히 저는 하겠다는 말씀을 드림. **○ 주민숙원사업이 정치적 논리로 시군에서 예산을 확보하지 못하여 무산되는 경우가 많은데 대응책은?** ⇨ 도에서 의회와 함께 예산편성이 되었으면 해당 시군에서 받을 수 있도록 도에서 실질적인 지도활동을 강화하라고 요청하고 있음. 그렇게 해서 시·군이 우리 도에서 세워 내어지는 예산 정책 사업에 대해서 시·군에 의해서 거부되거나 또 시·군에 의해서 예산의 편성이 지연되는 일을 막기 위해서 행정 집행부 차원에서도 미리 예산의 수립단계에서부터 해당 시·군과 긴밀히 결합을 해서 예산이 책정되면 그것이 다른 이유 때문에 실종되지 않도록 예산의 앞으로 집행과 시·군과 협업사업을 그렇게 더 확대하고 더욱 더 업무 집행을 챙겨나가겠음. **【교육행정에 관하여】** **○ 고등학교에서 학생들에게 받고 있는 학교운영지원비 사용 용도 및 개선 방안은?** ⇨ 학교운영지원비는 초·중등 교육법에 근거해서 학부모들의 의견을 수렴한 후에 학교의 재정여건 등을 감안해서 학교운영위원회에서 자율적으로 결정을 하도록 되어 있다보니, 의원님께서 지적하신 바와 같이 일반계 고등학교나 또 특성화 고등학교 간의 징수금액에 차이가 있는 것도 사실임. 학교운영지원비의 사용 용도는 학교 회계직원의 인건비와 교원 연구비 등의 수당, 그리고 학생 복지비, 교과활동비, 또 체험활동비 등 이런 교육활동 지원을 위해서 단일학교에서 이렇게 사용을 하고 있음. 개선 방안에 대하여는 교육부에서 내년부터 읍 지역부터 시작으로 해서 고등학교 무상교육을 연차적으로 추진 계획이 되어 있고, 2017년도부터는 전면적으로 고등학교 무상교육을 실시할 예정인 만큼 향후에 학부모님들에게 이러한 부담을 주지 않는 방향으로 개선되도록 노력하겠음.
박찬중	제263회 제2차 본회의 (2013.06.25)	**○ 도의원과 학무모 사이의 많은 교류가 필요함에도 소통의 장이 미비한데 개선 방안은?** ⇨ 교육 현안의 해결을 위해서는 학부모님들과 적극적인 소통을 통해서 해결 방안을 찾아야 된다고 하신 의원님께 우선 감사의 말씀을 드림. 지금 지역마다 지역구발전협의회나 학부모협의회, 학교운영위원협의회 등을 통해서 협의체들이 있는데 이런 것을 통하여 공식적으로 학부모님들과 소통이 가능하다고 생각합니다만, 그래도 미비하다고 판단이 됨. 향후에 의원님들이 교육현안 해결을 위하여 학부모님과 소통이 좀 확대될 수 있

의 원 명	질문일자	질 문 및 답 변
		도록 학교 그리고 지역교육청을 대상으로 그 실정에 알맞게 의원님들과 소통할 수 있는 장을 마련하도록 활성화 할 수 있도록 그렇게 안내하도록 하겠음. **○교육청 소속공무원의 교육감 선거 등에 따른 중립관련** ⇨ 공무원 선거 중립은 공무원으로서 지켜야 할 당연한 기본자세인 만큼 의원님 말씀에 전적으로 공감함. 줄서기의 가장 큰 원인이 저희 교육청에 보면 인사상 특권으로 지적이 되고 있는 만큼 교육청은 철저히 성과중심으로 교사, 전문직 그리고 지방공무원 인사시스템을 개선해서 줄서기를 통한 인사상의 특권이 가능한 한 제도적으로 불가하도록 개선하고 있음. 또한 내년 선거까지 상시 공직 감찰단 운영을 확대 강화해서 산하기관과 일선학교에서 공무원 선거중립 의무 위반자가 적발될 경우 공직배제 등 엄중히 처벌할 예정임을 말씀드림. 앞으로 각종 회의 시에는 공무원의 선거 중립에 대한 철저한 사전 예방교육을 통해 공직선거법에 위반되는 사람이 한 명도 발생하지 않도록 각별한 관심과 노력을 기울이겠음.
조이환	제263회 제2차 본회의 (2013.06.25)	**【도정에 관하여】** **○ 장항국가생태산단 기업유치에 대한 충남도의 계획과 앞으로의 추진일정** ⇨ 도에서는 하구언을 중심으로 장항에 대한 발전전략을 추진하겠으며, 증폭발전기에 대한 정확한 검증을 거쳐 실용화 방안을 검토하겠음. 산단 등의 조성을 위해 행정적으로 많은 지원이 있었으나 재정지원은 한계성이 있어 아쉬움. 도에서는 토지거래허가구역지정 및 실시계획 수립 등 5~6년간 행정적 지원을 한 바있으며, 앞으로 전북과 연계하여 서해안 관광벨트 조성사업을 추진할 계획임. 자연사랑에너지연구소에서 개발한 에너지 저감시설에 대하여는 충남테크노파크와 실용화 및 지원방안을 검토하겠음. **○ 원전 신고리 2호기와 산월성 1호기의 가동중단으로 전력공급량 급감과 이에 따라 시행되는 정부의 고강도 절전대책에 대한 대책은?** ⇨ 지난해 11월 20일 우리 도의 지속가능한 경제, 사회, 환경을 위한 지역 에너지 종합계획을 선포한 바 있음. 농어촌 자원의 에너지화 등 5대 정책분야, 수생바이오매스, 신재생 에너지 사업 등 10대 핵심사업을 선정해서 분야별로는 63개 세부사업을 추진 중에 있음. 이와 함께 신재생 에너지를 새로운 성장동력으로 육성하기 위해서 태양광, 지열, 또 바이오매스, 2차 전지 사업을 전략적으로 추진하고 있으며, 시제품 개발과 성능실험을 위한 충남 테크노파크에서 태양광 시험장비 구축, 2차 전지 개발 등을 수행하고 있음.
김석곤	제263회 제2차 본회의 (2013.06.25)	**【도정에 관하여】** **○ 추부IC 진출입 설계변경에 대하여** ⇨ 추부IC 진·출입로 구간은 도로 구조상 위험성이 상존하고 있으므로 내년 말까지 관계기관과 협의, 해소토록 조치계획임. **○ 전력난 극복을 위한 대책 및 특색사업은?** ⇨ 전력난 극복을 위해 에너지절약 담화문을 발표하고 전 도민을 대상으로 에너지 절약에 동참하도록 홍보하고 다양한 대책을 강구중임. **【교육행정에 관하여】** **○ 학교폭력발생 증가이유 및 인성교육상담 인력 배치 조정에 대한 의견과 교육청 차원의 실질적인 대책은?**

의 원 명	질문일자	질 문 및 답 변
		⇨ 학교폭력은 학생들에게 해답이 있으므로 위기학생 통합지원 프로그램을 통하여 진단·상담·치유교육 실시 및 학력신장을 위해 중장기계획 수립 추진하겠음.
		○ 충남지역 학생들의 학습부진 원인과 대책 및 사립학교 비해 공립학교가 학력이 뒤떨어지는 원인과 대책은?
		⇨ 학력수준을 전국대비 등위로 산출했을 때 충남의 전반적인 기초학력 미달비율에 따른 학력수준 현황은 초등학교 8위, 중학교 9위, 고등학교 6위 등 전국 시·도교육청 가운데 중상위권에 있다고 볼 수 있음.
		학력수준을 등위만으로 비교하기에는 무리가 있습니다만, 국가수준학업성취도 평가결과를 주목할 때 각 시·도교육청간 점수 차이는 소수점 정도의 근소한 차이를 보이고 있음.
		다만 우리 교육청은 2011학년도, 2012학년도 2년 연속 국가수준학업성취도 평가 향상도 부문에 전국 최고를 기록했고, 교육부의 시·도교육청 평가에서도 기초학력 미달비율의 감소 그리고 향상도 지표부문에서 전국 1위를 달성했음.
김석곤	제263회 제2차 본회의 (2013.06.25)	전국 향상도 100대 우수고등학교에도 충남학교가 최다수 진입하여 있으며, 서울·인천·대구 등 시단위와 학력을 비교하기는 조금 어렵습니다마는, 이 시단위를 제외한 지난해 2012학년도 도단위 성적을 비교해 보니까 농어촌지역이 다수 있음에도 불구하고 비교적 상위권 성적을 고루 유지하고 있음.
		공립학교의 학력신장을 위하여 학력이 낮은 학교를 대상으로 학력향상형 창의경영학교 그리고 학력증진중점학교, 교육복지우선지원사업학교 등을 지정해서 행·재정적 지원을 강화하고 있으며, 금년도에는 기초학력 맞춤형 상시평가를 시행해서 미달학생에 대한 지도자료인 늘품이를 보급함으로서 학생 맞춤형 현장지원에 힘씀.
		무엇보다 학생들이 공부법을 잘 이해하고 또 열심히 공부하려는 마음을 갖고 평가환류를 잘해서 지도해야 된다고 생각하고 있으며, 선생님들의 헌신과 열정이 필요하다고 사료됨.
		학생수준에 알맞은 맞춤형교육방법을 적용하고 교육격차를 해소하며 우리 학생들이 꿈과 끼를 정말 잘 살릴 수 있는 그런 행복한 학교, 또 진로를 잘 개척하는 학생들을 만드는 그런 학교가 될 수 있도록 최선의 노력을 다하겠으며, 공립학교 선생님들의 전보 시에 저희들이 학교 경영성과를 반영하고자 쇄신안을 마련했음.
		○ 전력난 극복을 위한 대책 및 특색사업은?
		⇨ 기관실정에 맞는 자체 실천교육을 세워서 교직원과 학생들을 대상으로 하는 교육을 실시하고, 또한 에너지절약에 동참하도록 이렇게 조치한 바 있으며, 주요 실천방안을 말씀드리면 실내온도 28℃이상으로 유지, 불필요한 조명 소등, 엘리베이터 격층 운행 및 4층 이하 계단이용하기, 사무용기기 절전모드 전환, 전원플러그 뽑기 등 대기전력 제로화, 전력수요 피크시간대인 오후 2시부터 5시까지는 30분 간격으로 냉방기 순차운용, 또 사무실·화장실 조명 2분의 1 소등, 또 공공기관의 LED보급사업을 지속적으로 추진하는 등 여러 가지 방안을 마련하여 실천하고 있음.
		생활 속에서 실천 가능한 그러한 절전방안을 학교와 또 기관은 물론 가정에서도 에너지절약에 앞장서 실천해서 전력난 극복에 모두 동참하도록 이렇게 하고 있으며, 7월 중에는 전기요금을 과다 지출한 이러한 학교 등을 대상으로 해서 에너지절약 준수 이행상황 등의 점검을 통해서 전력난 극복에 최선을 다 하겠음.
유병돈	제263회 제3차 본회의 (2013.06.26)	**【도정에 관하여】**
		○ 행복공감학교 육성지원사업 관련 계획 및 본 사업이 인기위주의 교육경비 지원정책사업이라고 생각되는데 의견은?
		⇨ 행복공감학교는 도는 재정적으로 지원, 교육청 주관으로 운영되도록 적절히 업무

의 원 명	질문일자	질 문 및 답 변
		분장. 2015년 이후 운영관계는 교육청과 협의 결정하겠음. ○ **백제문화단지 롯데 민자유치관련 매각 면적 및 매각 대금은 얼마로서 차액이 어느 정도인지와 롯데를 상대로 추진한 부여지역 주민을 위한 상생발전대책은?** ⇨ 전체적인 부지면적에 대한 매각대금은 370억으로 되어 있고 백제역사단지 조성을 위한 토지보상 '97년도부터 한 10년에 걸쳐서 m²당 8,060원으로써 125억원의 보상 가격이 됐음. 아울러서 저희가 전체적인 토지 매입과 매각금액의 차이는 한 245억 정도가 됐는데, 그중에서 245억은 도로개설이라든지 상하수도시설 단지조성에 들어간 기반조성사업비로 사용됐음. 상생발전 관련해서는 지금 상인대표라든지 부여군수가 직접 주재를 하셔서 롯데 측과 상생방안을 마련하고 있음. 아울렛 중에 마트가 들어서도록 됐으며, 그쪽 마트에 전체적인 여러 가지 판매 내용별로 세심한 확인을 해서 부여 지역 주민들 또 부여 지역에서 생산되는 각종 농특산물 판매가 이루어질 수 있도록 그런 대책이 필요하다고 느끼고 있음. 그래서 도에서 할 부분을 적극적으로 내용별로 분석을 해서 롯데 측과 협의를 해서 부여 지역 주민들이 또 부역 지역의 재래시장 상인들이 우려되지 않도록 품목을 재조정한다든지 또 그쪽 지역에서 나오는 특산물 중에서 구분을 해서 롯데 측과 원만히 협의를 해서 2014년도에 또 추진되고 문화단지 쪽에 저희가 상생발전 관련해서 주로 통계상으로 나오고 있습니다마는, 근로자가 한 600명 정도가 부여에 상주해서 하도록 되어 있고, 그 다음에 기존 상권보호 상생발전을 위해서 그동안에 부여사랑상품권이라든지 또 지역 상권과 롯데아울렛과 연계해 판매하도록 저희가 협의를 하고 전통시장 활성화를 위한 도심특화 거리의 조성사업이 금년도 시작해서 2014년도에 완료하도록 해서 저희가 아케이드라든지 도비 15억을 지원하도록 그렇게 됐음을 말씀드리겠음.
유병돈	제263회 제3차 본회의 (2013.06.26)	○ **안면도 관광지 개발사업 추진관련 시대적 트렌드에 맞는 미래 신규 레저사업 유치가 필요하다고 보는데 의견은?** ⇨ 안면도 관광지 개발사업 등 민간투자사업은 지역 주민과 지역경제 활성화에 중점을 두고 추진하겠음. 신규 레저산업분야는 이 문제는 전체적으로 임대방식은 전체적인 건 어렵고 대중 골프장이라든지 테마파크 워터파크라든지 이런 녹지, 기타 시설부지는 임대방식으로 개발이 가능하기 때문에 협약과정에서 다시 협의를 해서 보완을 해 나가도록 하겠음. **【교육행정에 관하여】** ○ **학교교육 운영방식의 문제점 개선관련** ⇨ 정답 찾기 교육 또 일방 주입식 교육 등으로 인하여 학업에 관심을 잃고 있다는 의원님의 지적에 동감하며, 이런 부분이 상당히 많이 있고, 그래서 우리도 장학을 통하여 수업방법을 개선하는 데 노력하고자 함. 특히 평가방법을 5지 선다형에서 50% 이상 서술형 평가로 전환함으로 직접 아이들이 쓰게 하고, 또 체험학습의 활성화를 위해서 학생동아리 3,516개에 예산을 지원하고 있음. 다양한 체험학습 학습기반 조성으로 40개의 창의경영학교, 8개의 농산어촌 전원학교, 아까 말씀 있었습니다만 15개의 행복공감학교, 그리고 13개의 기숙형 중·고등학교, 그리고 22개의 교육복지투자 대상교 등 각종 자율학교를 운영해서 토론·실험실습·탐구학습 이런 기반의 조성을 위해서 노력하고 있음.

의 원 명	질문일자	질 문 및 답 변
		무엇보다 선생님들의 노력이 필요하기 때문에 교원의 수업방법 관련 연수를 통해서 일방적인 지식전달식 교육을 지양하고 학생들이 중심이 되는 프로젝트형 수업, 그리고 발표와 토론학습·참여학습으로 수업방법을 개선하고 있음. **○ 자퇴학생관리의 문제점과 대안학교 운영관계** ⇨ 우리 교육청에서는 학생들의 자퇴를 예방하고자 다각적으로 노력을 하고 있음. 학생들의 자퇴예방을 위해서 학교는 위(Wee) 클래스를 운영해서 학교 생활과 그 다음에 심리 정서관련 예방상담서비스를 지원하고 학업중단 위기 학생들을 대상으로 학교의 특성을 고려한 맞춤식 프로그램인 대안교육프로그램을 운영하고 있음. 지역교육지원청은 위(Wee)센터를 중심으로 학업 중단 숙려제 대상학생을 대상으로 해서 2주간의 상담프로그램을 운영하면서 학교 복지를 적극적으로 지원하고 있으며, 도교육청은 학업중단 위기 학생을 지원하기 위한 위스쿨(Wee school) 중·고 과정을 운영하고 있으며, 방송통신고의 적극 활용을 저희들이 안내하고 있음. 또한 대안교육 위탁교육기관 18개 기관을 지정해서 학업중단 예방을 위해 노력하고 있고 특히 자퇴한 학생을 지원하기 위해 시스템을 연계할 수 있도록 충남청소년육성진흥원 등과 적극 협력하고 있음.
이기철	제263회 제3차 본회의 (2013.06.26)	**【도정에 관하여】** **○ 노인이란 명칭을 어르신이라고 병기하는 방안에 대하여** ⇨ 법제화는 되지 않았지만 우리 도는 이미 '노인'을 '어르신'으로 사용하고 있으며, 나이로 인해 차별받지 않도록 업무 추진하겠음. **○ 일본의 경제 위협에 대하여 불매운동 및 국산제품의 경쟁력 강화를 위한 대책 및 견해는?** ⇨ 대일 수출을 위해 국산제품 품질향상이 최선의 대책이며, 이를 위해 산·학·연 협력체제 강화 및 경영안정자금 등 지원 대책을 강구하겠음. 불매운동보다는 먼저 양국간에 교류협력을 오히려 더 강화해 친밀감을 형성하고 역사인식 등을 통해서 올바른 이해 분위기를 조성하는 것이 국익에 도움이 된다고 생각함. 다음은 엔저현상에 따른 국산제품의 경쟁력 강화와 관련해서 국산제품의 품질향상과 신뢰확보가 가장 중요하다고 생각하며, 이를 위해서 우리 충청남도에서는 기업의 기술개발 촉진을 위한 자금지원 및 24개 대학 등에 23개 사업을 하는데 금년에 470억을 투입해서 산·학·연 간에 협력체계를 구축하면서 상품디자인 개발이라든지 마케팅 등을 향상시키고 있음. **【교육행정에 관하여】** **○ 국민교육헌장 이념의 학생인성교육 접목에 대한 견해는?** ⇨ 국민교육헌장은 제정된 이후 국민교육의 장기적인 방향 정립과 민족 주체성 확립 등 국민교육과 산업화에 이바지하여 왔으나 제정된 지 35년만인 지난 2003년도에 폐지된 바 있음. 국가에서 폐지된 국민교육헌장을 교육현장에 공식적으로 다시 구현하는 문제는 관련 법령 검토 등 신중하게 검토해야 할 사항으로 판단되지만, 충남교육청은 국민교육헌장의 기본이념인 홍익인간 구현과 민주시민 교육을 학교교육 과정에 충실히 반영하도록 지도하고 있음을 말씀드림.
이기철	제263회 제3차 본회의 (2013.06.26)	**○ 평준화 교육 도입 주장에 대한 견해는?** ⇨ 고교평준화는 결정여부에 따라 해당 지역에 미치는 교육파장이 대단히 큰 만큼 교육관계 법령과 조례에서는 해당지역 학생, 학부모 등 주민의 의사에 따라 결정이 이루어지도록 하고 있음.

의 원 명	질문일자	질 문 및 답 변
		따라서 우리 교육청은 지난해 7월 조례 공포 이후 법령과 조례가 정하고 있는 합리적인 절차를 통하여 관련 업무를 추진하고 있음. 현재는 지난 3월 천안시의회의 요청에 따라 천안지역에 대해 고교평준화 관련 타당성 조사 및 여론조사 연구용역을 추진하고 있는 상태임. 앞으로 연구용역 결과가 나오면 그 여론조사에 반영된 찬성률 기타 조례가 정하는 조례가 지정한 요건에 충족여부에 따라 고교평준화 실시 여부가 최종 결정될 예정에 있음. **○ 폐휴대전화 모으기 운동에 대하여 지자체와 협력하여 전개할 계획이 있는지?** **- 환경부 주관 2012년 범국민 폐휴대폰 수거 캠페인의 일환으로 충청남도교육청도 실시된 것으로 확인되어 질문을 생략함.** **○ 국군장병 및 참전 유공자에게 위문편지 쓰기를 제안** ⇨ 6월 호국보훈의 달을 맞이하여 5월 27일부터 5월 31일까지를 통일교육주간으로 설정하고 교육과정과 연계하여 집중적으로 통일교육을 실시하도록 하였음. 6·25 계기 교육으로 군부대 병영체험, 6·25 전적지 견학, 6·25 참전유공자 1일 명예교사제 등을 운영하여 국군장병 및 국가참전 유공자 등의 고문을 기억하도록 지도하고 있으며, 이와는 별개로 단위학교별 6·25 및 통일교육 관련 각종 프로그램 운영 시 의원님께서 말씀하신 참전 유공자에게 편지쓰기 행사를 반영하도록 적극 권장하고자 함. 국군장병 및 참전유공자분들에게 편지쓰기를 통하여 역사적 사실을 이해하고 대화하는 살아 있는 교육을 일상화 할 수 있도록 세심한 지도를 하겠음.
김정숙	제263회 제3차 본회의 (2013.06.26)	**【도정에 관하여】** **○ 칠갑산 도립공원 공원계획 변경 및 칠갑산 국립산림휴양소 건립관련** ⇨ 7월중에 있을 공원계획 변경시 장곡사 주변 공원문화유산지구 지정 및 칠갑산 예길 공원구역 용도지구 해제를 위한 주민 의견을 수렴 반영하겠음. 칠갑산내 휴양소 건립은 산림청과 긴밀히 협의하겠으며, 공원의 효율적인 운영을 위해 수종갱신 등 적극 지원하겠음. **○ 청양대학에 3농혁신정책 경영자 과정 및 농업학고 신설에 대한 견해는?** ⇨ 청양대학에 3농 혁신 정책 경영자 과정 신설에 대해서 말씀하셨는데 청양대학에 대한 중장기 발전계획을 대학 교수님들과 함께 중장기발전계획을 수립하도록 지시하였으며, 그 계획안에 장기적으로 청양대학이 어떻게 학과를 신설하거나 유지하거나 조정할 것인지까지 포함해서 도가 또 투자해야 될 부분들, 청양대학이 현재 지방대학의 대학교육의 시장 내부에서 청양대학이 장기적으로 어떤 발전 전략을 가져가는 게 도움이 될지에 대한 그런 청양대 우리 운영진들에 중장기발전계획에 의원님의 제안이 전달될 수 있도록 하겠음. 중장기발전계획이 올라올 때 우리 의원님들이 제기했던 문제들에 대해서도 함께 검토하도록 하겠음. **○ 재독한인 독일마을 조성 등 재독한인 은퇴자를 위한 지원방안은 없는지?** ⇨ 재독 한인마을 조성사업은 진입로 등 공공분야에 적극 지원하겠음. **○ 청양군 구봉광산 부지활용 방안 등 후속대책은 무엇인지와 야구연습장으로 조성 관련 국재정이 어려움이 많은데 진입로 조성 등 지원이 필요한데 대한 견해는?** ⇨ 이 문제는 우리 도에서 종합사격장 건립 계획이 이러저러한 이유로 2005년에 계획이 수립되었다가 2008년도에 유보결정이 나고, 2010년도 제가 취임하고 나서 11월에 감사원의 감사 결과에 따라서 이게 사업계획이 폐지됐음.

의 원 명	질문일자	질 문 및 답 변
		그래서 광해복구사업이 완료된 이 지역 내에서 설치할 수 있는 설치 시설물들과 이 부지에 대한 활용방안을 놓고 일단 청양군과 더 논의를 해 보겠음. 지역시설 문제에 대해서 지금 각종 권역별로 도가 권역발전 계획사업을 수립할 때 도가 청양군과 같은 생활야구장 조성 문제라든지 이런 문제에 대해서 군이 구체적으로 계획을 세워주면 도가 함께 힘을 실어드리는 쪽으로 갈 수밖에 없지 않느냐 그렇게 생각을 함. 그래서 청양군과 이 부지활용 방안에 대해서도 적극적으로 안을 만들어서 의원님의 관심만큼 좀 가시적인 효과가 나오도록 노력하겠음.
김지철	제263회 제3차 본회의 (2013.06.26)	**【교육행정에 관하여】** **○ 천안·아산지역 일반계 고등학교 학급당 학생 수가 과밀한데 따른 교육의 질 저하에 대한 대책은?** ⇨ 천안·아산 지역은 학교 신설과 학생수 증설에도 불구하고 과밀학급 발생하고 있으며 지속적으로 해소 대책을 마련하겠음. **○ 충남교육청의 전문직 출신고교 현황이 특정학교 편중이 심하고, 전문직 인사 특혜도 여전히 이루어지고 있으며 전문직 인력배치의 불균형이 심한 상태라고 진단하는데 이에 대한 대책은?** ⇨ 비리관련자가 추가로 드러나 수사가 진행중이며, 자체에는 수사권이나 금융조사권이 없는 등 한계점으로 조사를 하지 않고 있으나 향후 상황을 정확히 판단하여 필요시 조사할 계획이며, 전문직에 특정학교 출신 편중 현상을 방지하기 위해 별도의 위원회를 구성하여 능력과 원칙에 따라 적정하게 배치하겠음.
김득응	제263회 제3차 본회의 (2013.06.26)	**【도정에 관하여】** **○ 충남 관광정책 기조 및 관광인프라 구축방안에 대한 관광산업 추진전략에 대하여** ⇨ 관광지 개발에 대해서는 국비지원이 잘 이루어지지 않으나 우리도의 재정형편을 고려하여 지원될 수 있도록 노력하겠음. 제5차 관광개발계획에 포함되지 않은 자원에 대하여는 제6차 관광개발계획 수립시 빠짐없이 반영되도록 하겠음. **○ 호국충절관광벨트 사업 관련** ⇨ 호국충절관광벨트사업과 병천순대 테마거리 조성사업에 대한 도비 지원방안은 천안시와 협의하여 지원되도록 추진하겠음.
장기승	제265회 제2차 본회의 (2013.10.14)	**【도정에 관하여】** **○ 정부차원의 사할린 한인 지원관련 특별법이 제정될 수 있도록 정부 건의** ⇨ 이 사업은 사실 일상적으로 전액 국비사업으로 진행되고 있는 사업인데, 이 문제에 대해서 도와 시·군이 국가로부터 위임받은 위임사무의 범위 내에서 일을 얼마나 효과적으로 잘할 수 있느냐는 문제와 또 추가적으로 지방자치단체 수준에서 독자적으로 사업을 더 확대해 낼 수 있느냐 이 관점인데요, 먼저 말씀주신 것처럼 도내에 정착해 있는 사할린 한인에 대한 지원확대를 위해서 중앙정부의 정착지원이 확대될 수 있도록 하는 특별법 제정 건의에 대해서는 도의 입장으로 안을 만들어서 적극 건의하도록 하겠음. **○ 지방자치단체 차원의 사할린 한인 지원관련 조례제정** ⇨ 조례 자체 내에서 독자적인 어떤 사할린 한인 지원정책을 펼 수 있느냐의 문제에 대해 앞으로 의회에 안을 보고 올리겠으며, 정부의 특별법 제정과 연계해서 검토해 나가겠음. **○ 사할린 한인 지원 전담공무원 지정** ⇨ 전담 공무원 배치는 시·군과 협의·조치해 사회복지분야 증원 배치토록 지도해 나가겠으며, 시·군의 경우 전담공무원을 지정 애로 및 지원사항 등이 신속히 처리되도록 협의·조치해 나가겠음.

의 원 명	질문일자	질 문 및 답 변
유병돈	제265회 제2차 본회의 (2013.10.14)	【도정에 관하여】 ○ **보육교사 인건비가 열악한데 이에 대한 개선대책 마련 시급** ⇨ 처우개선비(국도비)를 지급해도 130만원 수준에 불과해 교사 사기진작을 통한 보육서비스 제고 측면에서 운영자들의 관심도 필요함. 법적·제도적 개선을 정부에 건의하면서도 도 차원에서도 민간 보육교사의 처우 개선을 위해 노력, 의회 보고 후 중앙정부에 건의하겠음. ○ **민간보육시설 개원 시설 자금지원 부적정 개선방안 마련** ⇨ 민간 어린이집 설치시 임대차를 포함, 대표자의 부채 비율이 50% 미만일 경우에만 시장·군수가 인가 가능하며, 부정행위는 운영자 개인의 그릇된 인식이 큰 요인으로, 지속적인 지도 점검을 실시하겠음. ○ **보육교사 근무여건이 매우 부당한데 이의 전면적인 개선 필요** ⇨ 교사의 법정 근무시간(1일 8시간) 준수토록 지도하겠으며, 국·공립 보육시설을 확대해 나가는 쪽으로 정책제안을 만들어 보고하겠음. ○ **도차원의 영유아 개선대책이 미흡한데 이의 근본적인 해결방안 마련이 필요** ⇨ 지도점검과 종사자에 대한 지속적인 교육을 실시토록 하겠으며, 도 재정내에서 확대해 낼 수 있을지 검토해 보도록 하겠음.
김득응	제265회 제2차 본회의 (2013.10.14)	【도정에 관하여】 ○ **어린이집 부정수급 척결, 급식·위생·아동학대 예방을 위한 관리감독 강화에 대하여** ⇨ 도내 어린이집은 2,079개소이고, 담당인력은 도 3명, 시·군까지 합해서 38명이며, 다른 복지 업무도 겸하고 있음. 우리 도는 올해 54명을 충원해 타 시·시도 벤치마킹 해보도록 하겠으며 "공익신고자보호법" 규정을 준수토록 시·군에 지침을 시달해 공개시 엄중한 징계를 요구토록 하고 있음. 어린이집 보육시설에 대한 도의 정책을 종합 보고토록 하겠으며, 효과적인 공공 영유아 보육 시설 확대를 위해 도의 계획 수립후 정부에 제안 내용 정리 후 의회에 보고토록 하겠음. ○ **범죄예방을 위한 도시안전 환경 조성 현황** ⇨ 광역행정 측면에서 범죄예방을 위한 환경설계 기준으로 도 광역행정에 적용이 가능한지 점검해 보겠으며 도시환경을 심의하는 도에서는 도 행정에서 어떻게 적용할지 정책을 펴보겠음. 시행중인 각종 지침 개정, 심도 있는 조사와 연구 등을 "범죄예방 환경조성지침"을 마련하겠으며, 커뮤니티 매핑 방식도 적용 가능한 사항과 내용, 지역 등을 종합적으로 검토해서 조기에 방안 강구토록 하겠음.
이은철	제265회 제2차 본회의 (2013.10.14)	【교육행정에 관하여】 ○ **충청남도교육청의 조직개편 후의 성과분석 현황 및 이에 대한 학부모에 대한 홍보실적과 수요자 입장에서의 이해 정도 수준, 그리고 2014년에 교육청 조직을 기능 중심에서 업무 중심으로 개편할 계획은 있는지?** ⇨ 2010년 9월 교과부의 선진형 교육청 조직개편 추진과 함께 우리 교육청이 기능중심으로 조직을 개편한 이후 초기에는 일부 어려움도 있었으나 빠른 시간에 조직의 안정화를 통해 지금은 본청은 물론 지역정부와 일선학교에서 긍정적 효과를 거두고 있음. 특히 유·초·중·고 교육과정의 효율적인 연계와 학교 급별 각종 정책추진의 일관성 확보 그리고 중복사업 축소와 초·중등 상호 소통과 협력 등 많은 발전적인 변화도 이끌어 내었음.

의 원 명	질문일자	질 문 및 답 변
		우려하신 상호 갈등과 불협화음 등의 문제가 발생하지 않도록 공유, 소통, 협력의 조직문화를 정착시켜 나가도록 더욱 노력하겠으며, 이번 9월 1일자 인사발령 시 교육정책 수립 및 추진의 전문성을 기하기 위해 정책기획담당 장학관과 장학사를 기획관에 추가 배치하는 등 점진적인 변화 노력을 기울여 가고 있다는 말씀과 함께 앞으로 의원님이 염려하시는 문제점이 발생할 경우 적극적으로 보완 개선하겠음. **○ 충청남도교육청 소속 초등학교 교감의 근평 권한을 도 교육청에서 지역교육청으로 위임할 용의는 없는지?** ⇨ 지역교육청에서 초등교감의 근평 조정을 실시할 당시 교감에서 교장자격연수 지명을 받는데 지역교육청 상황에 따라서 3년에서 7년 정도까지 차이가 발생하였고 이로 인해 많은 민원이 야기되어 본청에서 2년 전부터 교감 근평조정을 실시하였고 이후 만족도가 높아지고 있음. 또한 도교육청에서 교감 근평을 조정함에 있어서 의원님께서 제안하신 지역교육장님들의 의견을 적극 반영하여 추진하고 있음. 앞으로 본청에서 초등 교감 근평 조정 시 교육장님들의 의견반영 비율을 높이고 객관성 강화를 위하여 학교평가, 청렴도 평가 등을 반영함은 물론 의원님이 지적하신 문제가 다시 발생하지 않도록 평가의 투명성과 공정성 확보에 최선을 다하겠음. **○ 충청남도교육청 소속 초·중학교 행정감사 업무를 도교육청에서 지역교육청으로 위임할 용의는 없는지?** ⇨ 2010년 9월 정부의 선진형 지역교육청 조직개편 방향에 따라서 지역교육청의 기능을 관리 중심에서 학교현장지원 중심으로 새롭게 정립하기 위해서 지역교육청에서 담당하고 있는 초·중학교 감사기능이 본청으로 이관이 되었음. 「공공감사에 관한 법률」 제2조에 따라 자체 감사기구를 지방자치단체에서만 설치할 수 있도록 되어 있어서 현재로서는 지역교육청으로 다시 감사권한을 위임하는 데는 어려움이 있음. 이로 인해서 전국의 모든 17개 시·도 교육청이 초·중학교에 대한 행정감사 업무를 지역교육청에 위임하지 않고 본청에서 직접 담당하고 있음. 향후 교육청에서는 종합감사 등 감사 전반에 대한 권한은 현재와 같이 본청에 두되 2013년 11월 1일부터 지역교육청에 감사담당공무원 29명을 지정해서 각 지역교육청별로 2명씩, 천안 교육지원청은 3명을 지정해서, 총 29명을 지정해서 초·중학교에 대한 사안이라든지 민원처리기능 등을 이관해서 운영할 계획임.
윤미숙	제265회 제2차 본회의 (2013.10.14)	**【도정에 관하여】** **○ 교도소 수용자의 자녀들은 보호가 필요한 취약아동이지만, 한부모 가정이나 조손가정, 고아와는 달리 부모를 대신할 수 있는 사회적 관심과 지원이 주어지지 않고, 도리어 낙인찍히거나 심리적·학업적·경제적 문제 발생** ⇨ 수용자 자녀의 사생활 침해, 개인정보보호법 저촉 등이 문제가 되지 않는 범위내에서 여성가족부, 교정본부, 교육청 등과 협력하여 많은 수용자 자녀에게 경제적 지원, 상담지원 등이 이루어 질 수 있도록 노력하겠음. **【교육행정에 관하여】** **○ 교도소 수용자 자녀에 대한 정보접근권** ⇨ 수용자 자녀의 Wee 센터 접근권 개선을 위하여 도청과 협력해서 시·군별로 대상자를 파악한 후 Wee센터로부터 양질의 서비스를 받을 수 있도록 철저한 보안이 이루어질 수 있도록 별도의 보안방안을 마련하겠으며 원거리 학생들에게는 추가 지원이 필요할 경우 적극 검토하겠음. **○ 학교스포츠 클럽 현황** ⇨ 인근 학교 및 지역별로 그룹을 편성하여 시간 강사채용을 적극 지원하고 있으며, 스포츠 강사의 생활안정이 이루어 질 수 있도록 스포츠 강사 운영 및 지원을

의 원 명	질문일자	질 문 및 답 변
		위해 지속적으로 노력하겠음. 체육교사 직무연수에 새로운 스포츠 강좌를 개설해서 여학생의 활동중심 체육수업 프로그램을 보급하고 있으며, 2014학년도부터 남녀혼합 학급에서는 남며 분리수업 등 여학생 체육활동이 더욱 활발하게 이루어질 수 있도록 하겠음. 일반교과 선생님들을 대상으로 스포츠 활동 관련 직무연수 강좌를 다양하게 개설해서 의원님 고견대로 일반교사의 전문성 신장에 더욱 노력하겠음.
이종현	제265회 제2차 본회의 (2013.10.14)	**【도정에 관하여】** **○ 황해경제자유구역 조성사업의 현재 진행 상황과 사업자 선정이 무산될 경우 그 대책은?** ⇨ 사업자 선정이 안 될 경우 산업통상자원부, 주민 등과 충분한 협의를 거쳐서 대비책을 수립해 나가겠음. **○ 농축산물 가격안정기금 조성 관련** ⇨ 내년 상반기까지 우리 농민들과 토론을 해서 더 좋은 농업재정제도를 설계해 국가와 국민들한테 제안해 보자는 말씀을 드림. 기금합산 문제에 대해서는 시·군간 합일된 의견에 따라 결정해야 할 문제로 시장·군수 의견을 물어 별도 보고 드리겠음. **○ 2017년 금산세계인삼엑스포 개최 계획 발표가 지난 9월 6일 인삼축제장에서 이루어진 경위와 개최 관련 구체적 계획 및 추진방안은?** ⇨ 인삼엑스포 개최에 대한 금산군민의 욕구가 크고 엑스포와 관계가 있는 축제장에서 발표한 것이 도의회와 충분한 상의가 사전에 이루어지지 못한 것에 대해서 뒤에 자책을 했으며 의회를 더욱 더 존중해서 일하겠음. 현재 2017년도에 개최를 추진하겠다는 것 이외에는 구체적으로 검토된 바는 없음.
고남종	제265회 제2차 본회의 (2013.10.14)	**【도정에 관하여】** **○ 내포신도시 원주민 이주자택지 도시가스 공급계획** ⇨ 비용문제고 시기조절 문제인데 이런 것을 지속적으로 협의를 해 나가고 있다는 말씀을 드리고 빠른 시일내에 공급이 가능 할 수 있도록 노력하겠음. 지선망을 확보해서 미리 사전에 투자가 가능한지에 조속히 협의 추진해서 시행과정 향후 계획을 보고 말씀드리도록 하겠음. **○ 내포 보부상촌 관련 사업계획 축소 이유와 도의 역할** ⇨ 최초 구상보다 사업 시행시기가 다소 늦기는 했지만 계획기간인 2018년까지 사업 준공을 위해서 협력과 지원을 아끼지 않겠으며, 사업추진에 필요한 국비확보는 물론 도비 지원에도 최대한 노력하겠음. 그리고 공동으로 관리방안을 찾아 예산군과 협의를 해서 내년부터 보부상촌 사업이 착수될 수 있도록 계획을 세우고 있으며, 지방비 중 20%만 군비로 부담하는데 협의하였으며 운영관리는 공동관리 방안으로 군과 협의하기로 현재 진행되고 있다는 보고를 드림. **○ 충남신용보증재단의 예산 원도심 이전 계획** ⇨ 충남신용보증재단 예산 이전은 내포신도시 건설과 보증 수요 등을 고려해서 신중하게 장소 및 시기를 검토해 나갈 계획이며, 시간이 필요하고 당장은 어렵다는 말씀을 드리며, 예산군과 상생발전의 필요성을 고려해 재단의 이전장소 시기 등을 함께 논의하고 검토해서 추진해 나갈 사항임.
고남종	제265회 제2차 본회의 (2013.10.14)	**【교육행정에 관하여】** **○ 교육청 및 산하기관, 학교 등의 공사·물품구입 시 수의계약 대상을 공개경쟁입찰한 내역과 사유**

의 원 명	질문일자	질 문 및 답 변
		⇨ 공개경쟁 입찰내역은 각 지역교육청 학교별로 입찰을 실시하여 자료가 많은 관계로 현재 취합중에 있으며 추후 의원님들께 별도 제출하도록 하겠음. **○ 예산군·홍성군 지역 학교 체육관 등 교육시설 임대운영에 따른 주민불만사항 해소 방안** ⇨ 교육기관들이 재산관리에 지장이 없는 범위 내에서 지역주민이 복지증진을 위하여 지역주민의 교육시설 이용에 적극적으로 협조하도록 하겠으며 사용료의 징수도 관련 규정에 맞게 공사립학교에서 투명하게 징수할 수 있도록 철저히 지도해 나가겠음.
송덕빈	제265회 제2차 본회의 (2013.10.14)	**【도정에 관하여】** **○ 도민건강 증진을 위한 산림치유 활성화 방안 강구** ⇨ 우리도에는 전문적인 치유의 숲은 없으나 적합한 대상지역을 선정하여 2018년까지 치유의 숲을 조성할 계획이고 내년부터 2018년까지 도내 농·산촌마을 등 75개소에 피톤치드 발생이 많은 편백나무, 전나무 등을 식재하여 소규모 "힐링숲"도 조성해 나갈 계획임. 아울러 숲가꾸기 사업과 병행해서 더 진행되도록 하겠으며, 3농 혁신위원회의 산림 숲 가꾸기 사업과 연계되어서 산림자원이 풍부한 마을 충청남도 발전전략을 함께 세워 나가겠음. **○ 석면 슬레이트 건축물의 석면 피해에 대한 대책 마련 촉구** ⇨ 철거량에 따라서 연동죄어서 재정이 운영될 수 있도록 제도개선과 재정운영 계획을 별도로 짜 나가겠으며, 지원단가가 동당 200만원에서 230만원으로 증액하고 도비 7억 4천만원을 지원함으로써 시·군과 주민부담을 중이려고 많은 노력을 기울였으며 도비지원이 부족하지만 도비지원도 점진적으로 확대해 나갈 계획이며 환경부에도 국비 부담비율 상향을 지속적으로 건의하겠음. **○ 조직 안정 및 전문성이 고려된 인사 방안 강구** ⇨ 소수직렬 및 각종 직렬에 대한 전문성이 지휘부의 역량에 골고루 배치될 수 있도록 챙겨 나가겠음. 4급 이상의 경우 도정의 관리자로서 조직관리와 통솔력에 초점을 두고 인사를 시행하고 있으며 5급 이하는 실무중심의 전문성에 초점을 두고 금년도 5급이하 인사에서 기술직 등 소수 직렬과 전문성을 고려한 인사를 시행함. 앞으로 직원들의 의견을 수렴하여 개선해 나가겠음.
유병국	제265회 제3차 본회의 (2013.10.15)	**【도정에 관하여】** **○ 안면도 관광개발사업·중부물류센터·캄보디아 해외농업개발·농사랑·백제미소길·기업유치 보조금 정책 추진배경 및 사업목적, 도민의 혈세 낭비요인에 대하여** ⇨ 안면도의 경우 지금 현재 사업자가 사업 추진하겠다는 의지를 가지고 있으며 우리 도가 행정적으로 사업자가 절차를 진행하는데 문제가 없도록 중앙정부나 각급 기관들하고 행정정차를 지원하는 쪽으로 지원을 하겠음. 중부농축산물류센터 관련해서는 1995년 7월 25일날 도 농정국장 등 7명으로 사업기획단이 구성된 바가 있으며 감사원에서 2009년 11월에 농림수산식품부에 대한 감사를 하는 중에 중부농축산물류센터가 본연의 기능을 수행하지 않고 있다는 것을 확인하고 보조금 회수를 명령한 바 있고, 농식품부는 2010년 12월 31일에 보조금 228억원을 반환할 것을 우리도에 통보 했음. 각종 정책결정 등 사후 추진에 신중을 기해 나가도록 하겠음. 캄보디아 해외농업개발 관련해서는 필요성은 있으나 도 차원에서 독단적으로 추진하기에는 많은 어려움이 상존함. 농사랑 쇼핑몰 운영관련해서는 저희들은 공공사업을 통해서 농사랑의 수익을 내는 것보다는 우리 도내의 농가들이 전자상거래를 통해서 제대로 된 유통망 속에

의 원 명	질문일자	질 문 및 답 변
		들어가고 적절한 수익을 올릴 수 있도록 하는 거기 때문에 수익을 가지고 경쟁하는 이런 시스템은 저희들이 추구할 생각은 없음. 백제미소길을 내포문화권의 중심지역인 가야산을 배경으로 해서 순환도로로 계획했으며 당초 사업기간은 2006년부터 2009년도에 끝나기로 계획되었으며 사업비는 약430억정도 계획했음. **○ 정책실명제의 철저한 관리체계 마련 및 실효성 강화 대책** ⇨ 정책실명제 등록카드를 QR코드 활용 스마트폰으로 검색 승진평가 시 정책실명제 카드 제출 정책실명제 심의위원회 구성 등 활성화 계획을 수립해서 실행될 수 있도록 하겠음.
김종문	제265회 제3차 본회의 (2013.10.15)	**【도정에 관하여】** **○ 도는 기간제 근로자들의 고용안정을 추진하고 있는지** ⇨ 총액인건비의 규정을 어떻게 제한할 것이냐의 문제에 대해서는 서울시 사례처럼 공사방식을 도용하든지 공사설립을 통해서 각종 상시고용 인원과 계약직 기간제 인원을 파악해야 된다면 의회의 협조가 필요할 거라고 사료되며 고용의 형태를 정리하는 방안을 강구하겠음. 임금의 차별을 해소하는 차원에서 호봉제를 도입 후 후생복지 차원에서 자녀나 가족의 학비 복지포인트 지원 및 무기계약직 임용시 이전경력도 인정 등 기간제 근로자의 무기계약직 전환이라든지 아니면 차별 처우개선 등을 종합적으로 검토해서 적극 추진해 나갈 계획임. **○ 시군지자체의 비정규직 임금격차 해소방안은?** ⇨ 부단체장 회의시 시·군에 건의, 도와 시·군이 협의를 해서 임금격차를 해소하는 방안을 만들고 의원님하고 같이 의견을 듣도록 해 나갈 계획임. **○ 간접고용(민간위탁) 근로자들에 대한 직고용을 할 용의가 있는지?** ⇨ 직접고용의 문제는 없겠지만 운영상의 문제 등을 2차 종합대책에서 긍정적으로 검토를 하는 것으로 반영해 나가는 것으로 추진해 나가겠음. **○ 도와 시군지자체 비정규직 업무를 총괄할 수 있는 전담부서와 인력을 배치할 용의가 있는지?** ⇨ 비정규직에 대한 고용대책을 적극 추진해 나가겠다는 말씀을 드리겠음. **【교육행정에 관하여】** **○ 부당해고 조리원 복직판결관련 복직명령을 거부하는 학교에 대한 교육청의 대책은?** ⇨ 기간제 근로자로서 계약만료에 의해 근로관계가 종료된 만큼 부당해고에 해당되지 않는 것으로 판단되어 중앙노동위원회에 재심을 신청하여 진행중에 있으며 향후 중앙노동위원회의 재심 판정결과에 따라 조리원의 구제명령 등 제반 판정결과를 성실하게 이행하겠다는 말씀을 드림. **○ 노동조합과의 단체교섭 당사자 적격문제관련 소송으로 행정력을 낭비하고 있는데 이에 대한 대책은?** ⇨ 타 시도 역시 같은 입장에서 교육부, 서울시교육청, 대전광역시교육청 등도 대법원에 상고를 결정하였고 기타 시·도교육청도 상고를 적극 검토하는 것으로 알고 있음. 소송과 관련하여 노무사는 선임을 하지 않았으며, 그간 변호사 선임 비용으로 600만 원이 소요되었으며, 저희로서는 대법원의 최종 판결이 나오면 그 결과를 수용해서 교육현장의 안정화를 위해 최선의 노력을 기울이겠음. **○ 급식실 조리원 해고유보에 따른 인건비 지원현황 및 집행결과에 대해** ⇨ 2013년 2월 28일자 감원대상인 조리원의 고용안정을 위해서 6개월 감원을 유보한 인원은 모두 열여섯 분이며 이들에 대한 6개월분 1억 3,487만 4,000원의 예

의 원 명	질문일자	질 문 및 답 변
		산을 전액 지원하였으며 인력풀제를 통해서 다시 채용하고 또 희망퇴직을 받고 계약종료로 인하여 발생하는 인건비 잔액은 추후에 해당 학교예산을 감액할 예정임.
이진환	제265회 제3차 본회의 (2013.10.15)	**【도정에 관하여】** **○ 인사문제와 관련하여** **- 도와 중앙간, 도와 시군간 또는 시군 상호간 인사교류 결과 및 인사교류 제도화를 위한 그 동안의 노력은?** **- 출자·출연기관장 인사시 공통적으로 적용할 수 있는 인사제도가 마련되어 있는지와 그 내용, 그리고 검증시스템이 구축되어 있는지?** ⇨ 실·국장 및 도 지휘부의 중앙정부하고의 인사교류도 그런 점에서 조직내부의 이해를 넓히면서 확대해 나아갈 계획이며, 시·군과는 인사교류에 관한 협약을 맺어서 인사교류의 폭을 높이도록 노력하겠음. 출자·출연기관장 인사 시 어떤 일괄된 기준을 가지고 인사의 공정성과 적절한 인사제도를 만들 수 있을지 고민하겠음. **○ 충청남도농축산물류센터 및 천안물류단지의 문제점과 관련하여** ⇨ 중부물류센터를 향후에 어떤 방식으로 사용할지에 대해서는 다각도로 검토해 보겠으며, 공간들을 그대로 활용할 수 있는 어떤 활용 시설들이 있겠는지에 대해서 문화·예술계에도 의견을 구하고, 다른 산업분야에도 의견을 구하고 있음. 다각적인 타 용도로의 활용방안을 검토하면서 매각 여건이 호전되면 불가피한 경우에 매각도 적극 추진하도록 하겠으며 용도변경은 천안시장이 허가를 해줘야 될 사항이며, 천안시와 협의를 했는데 어떤 용도로 쓸 것인지를 먼저 확정하고 난 다음에 협의가 가능하다고 해서 현재로는 타 용도로의 변환도 용의치 않다는 말씀을 드리겠음.
이진환	제265회 제3차 본회의 (2013.10.15)	**【교육행정에 관하여】** **○ 역사교육과 관련하여 역사 교과서 선정 기준과 절차 개선방안 및 역사교육의 방향을 어떻게 설정하고 있는지** ⇨ 교과용 도서 사용은 「초·중등교육법 시행령」 제55조와 「대통령령」 제24423호 「교과용 도서에 관한 규정」에 따라서 추진되는 그런 사항임. 금년은 교육행정정보시스템을 통해서 10월 12일까지 주문하도록 되어 있으나 2014학년도 한국사 신간본은 현재 연말까지 주문 연장이 안내 되어 있음. 검증시스템 구축과 관련해서는 중·고등학교 역사교과서는 교육부장관의 검정도서이고 개발, 심사, 검정을 마친 것이므로 사·도 교육청 차원에서는 별도의 검증시스템을 갖추고 있지 않음. 그러나 역사 교육의 중요성에 대한 의원님의 의견에 전적으로 공감하기에 우리 교육청은 법적으로 도교육청이 별도의 검증시스템을 구축할 수 없더라도 출판사별 불공정행위를 막고 투명한 교과서 선정을 위해 학교 홈페이지에 선정결과를 공개하도록 하고 있으며 향후 도교육청 장학력을 동원하여 일선 학교에 역사교과서 선정과정과 내용 검증을 적극적으로 추진해 나가겠다는 말씀을 드림.
이종화	제265회 제3차 본회의 (2013.10.15)	**【도정에 관하여】** **○ 3농혁신을 추진하기 위한 예산은 많이 투입되지만 도농간 소득격차는 더욱 확대되고 농어민들의 소득은 안정되지 않아 젊은 농업인들은 농업 기피하는데 이에 따른 대책 강구** ⇨ 3농 혁신위원회 위원들에게 직불금제도의 농업재정의 구조개편안과 순증되어야 되는 예산안에 대해 내부 토론을 진행하자고 제안하고 진행중에 있으며, 안이 나오면 의회 상임위에 보고를 해서 도의회와 함께 공동결의로 정부에 제안을 했으면 좋겠음.

의 원 명	질문일자	질 문 및 답 변
		'귀농인 실습비 지원', '젊은 귀농인 학교' 등 사업을 통하여 젊고 능력있는 귀농인 유치에 더욱 노력하겠으며, 농어촌의 경쟁력을 높이기 위해 다양한 시책을 개발 적극 추진해 나갈 계획임. 선정된 두레기업 등이 뿌리를 내릴 수 있도록 전문가 컨설팅, 모니터링 등 네트워킹을 구축하는 한편 법인 해산시 관련 절차와 규정에 따라 투자사업비 환수대책 등 안전장치 마련을 추진하고 있음.
유익환	제265회 제3차 본회의 (2013.10.15)	**【도정에 관하여】** **○ 충남도의 현안 사업 등 국비확보에 대한 대책** ⇨ 여야 예결위 간사들과 긴밀히 협의해서 충청권을 대표하는 예산 협상 목록에 사업이 포함될 수 있도록 촉구하겠음. 지휘부를 비롯한 많은 직원들이 국비확보를 위해 노력 전문가를 통해 가지고 분석센터도 만들어서 경제적인 논리를 좀 다져 나갈 수 있도록 노력을 기울이고 있음. **○ 민선 5기 중점사업인 3농 혁신의 성과** ⇨ 우리 농업·농어촌 현실이 지난 2년의 노력을 가지고 조금 좋아졌습니다라고 얘기하기에는 우리 현실이 너무 어렵다는 것과 앞으로 한걸음씩 앞으로 가고 있음을 말씀드림. **○ 행정혁신의 추진 성과** ⇨ 정부 3.0의 대표 사례로 충남도의 사례가 발표되었던 것이 우리가 노력했던 하나의 결과라고 생각하며, 토론방·독서대학·도민참여형 감사제도라든가 예산편성에 있어서 도민들이 직접 참여를 하는 경우가 있으며, 시·군 직원과 도 직원의 워크숍을 하고 있음. **○ 안면도 관광지 개발사업의 추진 대책** ⇨ 본 사업 성공을 위해서는 민간사업자의 투자의지가 가장 중요하며, 민간사업자의 수익성이 조화되어 지역주민들이 원하고 공감하는 지속가능한 개발계획 마련을 위해 지원하겠음. 환경적인 여건들이 양호한 상태로 바뀌었고 12월초면 최종적으로 개발계획승인 여부가 결정될 것이며 골프장 6홀이 줄었고 숙박시설이 전체적으로 37%가 줄었으며 이것은 사업시행자의 수익성을 악화시키는 요소이며 그럼에도 불구하고 그것을 수용해서 지금 본안 협의중이며 추가적으로 사업자의 이익을 줄이는 보완요구가 나오지 않도록 중앙정부하고 적극적으로 협의를 진행하도록 하겠음.
박찬중	제265회 제3차 본회의 (2013.10.15)	**【도정에 관하여】** **○ 직불제에 대한 도의 견해** ⇨ 지역특성과 연계해서 자치단체에 재량권을 줘야 한다라고 하는 제안에 대해서는 좋은 제안이라는 생각이 들었으며 우리 안을 낼 때 반영할 수 있도록 관련 부서에서 챙겨보도록 하겠음. **○ 금산세계인삼엑스포가 1회성 행사로 끝나지 않고 지역과 연계하여 발전할 수 있는 대책은 무엇인지?** ⇨ 깻잎 산업과도 관련되어서 인삼 산업의 종주지로서의 금산 산업의 전후방 효과까지 모두 계산을 하는 엑스포 준비가 될 수 있도록 준비를 해 나가고, 의회와 상의 말씀 드리도록 하겠음.
박찬중	제265회 제3차 본회의 (2013.10.15)	지역 인삼산업의 세계화를 촉진할 수 있는 행사로 노력을 하겠으며 외국산 인삼제품이 국내산 인삼제품으로 둔갑되는 일을 막을 수 있는 시스템 구축에 노력하겠고, 유통구조 서비스 수준을 국제화하는 노력도 금산군과 함께 추진하도록 하겠음. 아울러 문화예술 차원에서 시행하는 축제지원 사업에 대해서는 적극적으로 협의를 하겠음.

의 원 명	질문일자	질 문 및 답 변
		【교육행정에 관하여】 **○ 도내 대안학교 고등학교 학력 인가 관련 교육청의 견해는?** ⇨ 학력인증을 받고 하는 사립대안학교 설립 신청이 있을 경우 대안학교의 설립 운영에 관한 규정에 근거해서 교육과정 편성 시설기준 등 학력인증 여부를 적극적으로 검토해 나가겠음. **○ 공무원의 선거개입 문제점에 대한 교육감의 견해는?** ⇨ 상시 공직감찰단 운영 확대해서 공무원 선거중립 의무 위반자가 적발될 경우 엄중히 처벌한 예정이며 교육 본연에 충실하고 도민의 신뢰를 회복할 수 있도록 최선의 노력을 기울여 나가겠음.
조치연	제266회 제3차 본회의 (2013.11.28)	**【도정에 관하여】** **○ 충남의 행사성 예산을 대폭 축소해야 함** ⇨ 민선5기 들어와서 지역축제와 각종 행사비용은 대폭적으로 지금 현재 축소되어 있는 상황으로 알고 있음. 추후에라도 이쪽 행사나 소모성, 소비성 축제 행사비용이 낭비되는 일이 없도록 앞으로도 더욱더 관리해 나가겠음. 현재 있는 각종 축제나 행사비용도 지역경제에 대한 파급효과라든지 지역 내에서의 축제와 행사가 가지고 있는 성격의 적합성을 더욱더 따져서 행사비용이 낭비되는 일이 없도록 하겠다는 말씀드림. 특히 지난해 말과 올 초에는 도청이전 사업 때문에 도에서 시행하는 각종 행사비용이 부분적으로 좀 늘었다는 말씀을 드리고, 내포신도시의 초기 정착과 내포신도시 도청이전 사업과 내포신도시의 앞으로의 향후 발전을 위해서 내포신도시에 도민들이 한 번이라도 더 찾아오시고 '내포신도시로 도청이 옮겼구나'라고 하는 것들을 좀 더 알릴 수 있는 행사를 초반에 하다 보니 행사비용이 일부 늘었던 것이라는 말씀 올리겠음. **○ 건설경기 활성화를 위한 SOC사업 확대** ⇨ 국회상임위에 기재부를 상대로 취득세 인하와 지방소비세 인상에 대한 청문회를 준비하고 있으며, 이런 과정을 통해서 도의 재정 형편을 최대한 확보하도록 노력하겠음. 현재 본예산에는 SOC사업이 적극적으로 반영이 못 되어 있어서 내년도에 우선적으로 예산 배분을 위해서 관련 실에서 지금 안을 준비 중에 있으며, 이런 과정을 통해서 SOC관련되어진 지역경기 활성화에 도 재정이 좀 더 효과적으로 대응할 수 있도록 챙겨 나가도록 하겠음. **○ 내포신도시 도 산하단체 이전은 건립비를 감안 신중히 고려해야** ⇨ 도 단위 차원의 보훈회관, 노인회관, 여성회관 그리고 보건환경연구원 그런 도 단위 기관과 기구들이 내포신도시 내에 도청 이전지로의 집적은 내포신도시 발전을 위해서도 또 도청 사업의 효과적인 성공을 위해서도 저는 적극적으로 검토해야 되지 않는가 생각을 했는데, 의원님께서는 균형발전 차원에서 다시 재검토를 해 봤으면 좋겠다고 오늘 문제 제기를 하셨으니 제가 집행부와 함께 더 좀 논의를 해 보겠음. **○ 용도폐지된 도립사격장의 매각 등 신속한 활용방안 대책** ⇨ 현재 이 부지는 행정재산과 일반재산으로 나뉘어서 청양군에서 위탁관리를 시키고 있는데 활용방안을 좀 더 검토해 보겠다는 말씀을 올리고, 적극적으로 더 좀 방안을 만들어서 의원님께 보고 말씀을 올리겠음.

의 원 명	질문일자	질 문 및 답 변
		○ **내포신도시 축사분뇨 악취 등 환경오염 단속강화** ⇨ 축사 현대화 시설은 현재로써는 일정규모 이상의 규모 축사에는 적용을 엄격하게 하고 있는데 주변에 있는 소규모 농가들에 있어서 이 축사 현대화 시설을 당장 강행시키기에는 또 어려운 농가들의 현실 처지가 있어서 우선 도에서는 중간 타협책으로 EM수 처리를 통한 악취저감제를 농가에 보급함으로써 악취저감을 위해서 노력하고 있음. ○ **내포신도시 교통신호등 연동체계로 전환** ⇨ 구간별로 제한속도를 좀 균일하게 할 수 있는 것인지 이런 대안들을 만들어서 연동체계의 효과성을 좀 더 증대 시킬 수는 없겠는지 한번 우리 경찰청과 논의를 해 보겠음. ○ **도청 직장내 체육시설(축구장, 테니스장 등) 조성** ⇨ 직장 내 체육시설은 현재 풋볼이나 농구장 등 우리 하수종말처리장과 쓰레기집하장 그 위에 시설이 올해 내로 6개 종목의 사업은 체육시설은 기 완공 되어서 운영되고 내년에 추가로 시설들이 추가되어서 초기 정주민들의 체육공원시설 이용에 있어서 좀 더 좋은 기여를 해 드릴 수 있지 않을까 그렇게 생각하고 있음.
유병돈	제266회 제3차 본회의 (2013.11.28)	**【도정에 관하여】** ○ **백제역사를 거의 방치한 상태인데 도 차원의 발전전략은?** ⇨ 역사문화 정책을 펼 때에는 가장 중요한 문제가 사실상은 공적자금 투자의 여력인데, 우리나라의 국부가 아직 그 수준이 안 되고 있으며, 1400년대의 백제문화가 신라문화와 달리 우리가 가지고 있는 그 역사는 너무 오랫동안 유실되어 왔음. 2010년도 우리는 백제역사문화재현단지를 완공해 냈으며, 이는 국가적으로도 중요한 사업이었다고 생각하며, 그런 점에서 한반도의 고대왕국 중의 하나인 백제의 중앙정부 청사를 우리는 복원해 냈음. 그래서 백제재현 역사문화 단지는 우리로서 보면 굉장히 큰, 우리 선배 지사님들과 선배 정치인들께서 백제역사문화의 보존과 육성을 위해서 큰 분수령을 하나 이루어 주셨다고 생각함. ○ **부여·공주는 고도제한으로 주민재산권 침해가 심각한데 도차원의 대응책은?** ⇨ 대부분이 고도제한으로서, 오래된 도시의 문화재 구역으로서 지정 제한된 지역 내의 토지나 가옥을 사들여서 그에 대해서 매장문화를 발굴하는 작업과 보존하는 작업이 진행되어야 되는데 막대한 예산이 필요함. 그래서 우리 지역의 국회의원님들과 함께 백제권 역사문화 발전에 관한 특별법을 만들어서, 이 고도보존 육성사업과 백제 역사문화 도시복원사업에 좀 박차를 가해 보자고 도에서 특별법 초안을 지금 작성을 해서 우리 국회의원님들과 지금 추진 중에 있음. ○ **백제역사문화도시 조성 특별법 제정이 시급한데 대책 마련 방안은?** ⇨ 백제권 역사문화발전 특별법을 통해서 법적으로 우리 백제권 부여·공주에 대한 재정적 확보에 특별법 마련을 위해서 노력하겠다는 말씀 올림. ○ **백제문화제의 확고한 정통성과 대한민국 대표축제로의 도약방안은?** ⇨ 백제문화제 내년에 갑년이 됩니다만, 60주년 행사의 백제문화제를 통해서 백제문화제가 어떠한 축제의 정체성을 가질 것이냐에 대해서 우리 조직위원회에서도 지금 여러 가지로 고민을 하고 있음. 정체성을 좀 더 확립하는 계기로 60주년을 삼자는 각오로 현재 60주년 백제문화제를 준비 중에 있고, 이 과정을 통해서 백제문화제의 정체성을 좀 더 확보하는데 노력하겠다는 말씀을 올리겠음.

의 원 명	질문일자	질 문 및 답 변
이기철	제266회 제3차 본회의 (2013.11.28)	**【도정에 관하여】** **○ 참전 국가 유공자 참전 격전지 방문이 9대에는 시행되지 않는 이유 및 참전 유공자들에게 승합차 지원을 건의하였는데 시행이 안 되는 이유는?** ⇨ 도에서 현재 전적지 탐방계획이나 이런 도 자체사업은 현재 예산대로 계속 추진하고 있음. 현재 차량운행 실태와 그 이용실태를 봐서 차량의 추가분이 필요한지는 다시 검토해 봐서 적절하게 지원될 수 있도록 제가 챙겨보겠음. **○ 소규모 지역 민원사업을 집행부 공무원들이 일방적으로 제외하는데 지역 출신 의원들의 요청대로 해결되도록 할 의향은?** ⇨ 의원님들이 각 상임위와 실·국별로 주신 말씀에 대해서 우리 공직자들이 의원님들이 도민을 대표하는 대표자로서 제안하신 말씀으로 무겁게 받아들이고 다시 한 번 더 내부적으로 지시 하겠음. 한 가지 양해 말씀 올리고 싶은 건 도가 해야 될 사업과 시·군이 해야 될 사업에 대해서는 우리가 의회에서 좀 더 긴밀하게 논의를 좀 해 줬으면 좋겠음. 그런 점에서 도가 광역행정의 범위 내에서 도가 해야 될 일과 일상 생활 정부로서의 시장·군수가 이미 해야 될 영역에 대해서 우리가 구분을 잘 하자는 취지로 저희들도 지금 그런 고민을 하고 있다는 말씀을 올림. **○ 윤보선 대통령 생가와 윤치오 선생 및 윤치영씨 등 산재된 고택을 재정비하고 있는데 마을 진입로 정비를 지원해줄 의향은?** ⇨ 750m에 16억이 소요되는 걸로 이렇게 말씀해 주셨는데, 현장을 볼 적에도 현재 지금 3~4m 되는 농로포장 정도이기 때문에 진입도로가 필요하다라고 하는 부분에 대해서는 같은 인식을 가지고 있음. 이 부분은 국가지정문화재로 이미 등록이 돼 있기 때문에 우리가 문화재청하고 국비를 얻을 수 방법 좀 찾고, 또 도에서도 다각도로 방안을 강구하도록 하겠음.
맹정호	제266회 제3차 본회의 (2013.11.28)	**【도정에 관하여】** **○ 최근 관심이 증대되고 있는 역간척과 관련하여 충남도의 입장과 추진방법은 무엇인지?** ⇨ 해양의 수산업적인 가치, 농업적인 가치 그리고 임해산업단지의 산업적 가치 또 우리가 말하는 지속 가능한 발전시대의 생태적 가치를 포괄하는 충청남도 연안 및 하구원 생태복원 사업에 대한 계획을 이제 첫걸음을 떼고 있다는 말씀을 올림. 여기에 대해서 현재 충발연과 우리 관련부서에서 좀 더 구체적인 이행계획을 세워서 계속해서 추진해 나가겠음.
윤석우	제266회 제3차 본회의 (2013.11.28)	**【도정에 관하여】** **○ 세종시 편입에 따른 공주시의 성과는 과연 무엇인지?** ⇨ 우리가 지금 세종시가 가지고 있는 것은 2,200만 평에 대한 24조 원의 예산을 확정해 놓고, 정부에서는 8조 원으로 묶어놓아서 그 묶어놓은 예산을 가지고 2,200만 평을 2030년까지 개발하도록 되어있음. 그러고 나서 주변지역에 대해서 어떻게 지원할 것이냐의 문제에 대해서는 정부에서도 아직 재정계획을 구체적으로 못 잡고 있음. 주변지역까지의 상생발전에 관한 정부의 재정 지원을 좀 더 만들 수 있도록 법제에 추가하는 문제에 대해서 여러 차례 시도를 했습니다만, 아직 이렇다 할 뚜렷한 성과를 못 얻은 점에 대해서 대단히 죄송하게 생각함. 의원님과 또 시민지도자분들께 세종시는 우리 지역발전과 시 발전에 굉장히 큰 동력으로 저는 작동할 것이라 믿으며, 우리가 그런 긍정적으로 우리의 미래계획을 좀 더 적극적으로 세워보자는 말씀을 드리고, 추가적으로 이제까지 결실을 못 이뤘

의 원 명	질문일자	질 문 및 답 변
		던 사업에 대해서는 계속해서 요청을 해서 실현할 수 있도록 지역의 의원님들과 총리님을 또 뵈어서라도 여러 차례 계속 건의를 드리도록 하겠음. **○ 공주시 선거구 획정에 따른 문제점은?** ⇨ 선거구의 의원정수에 대한 위원회에 대해서는 의원님도 아시다시피 도지사가 직접적으로 결정권한을 행사하기는 어렵습니다만, 공주시가 인구도, 면적도 세종시에 편입시키면서 의회의 의원정수가 다른 시·군에 비해서 불이익을 받는다는 것에 대한 상실감에 대해서는 충분히 이해할 수 있음. 그 상실감이 어떻게든 간에 그 법령을 통해서 정원을 보장받을 수 있도록 저도 함께 노력하겠다 말씀을 올리겠음.
김장옥	제266회 제3차 본회의 (2013.11.28)	**【도정에 관하여】** **○ 충남지역 소득 역외 유출에 따른 대책** ⇨ 이 문제에 대해서 일단은 부족하나마 충청남도에서는 상생산업단지와 정주여건을 갖춘 거점 정주여건 개발 사업을 통해서 지역소득 역외유출을 막아내기 위해서 노력하고 있다는 말씀 드림. **○ 충남개발공사를 비롯한 산하 공기업의 부실 경영 및 부채증가에 대한 대책** ⇨ 공기업이 진입해야 되는 것은 우리의 필요는 필요한데 시장의 공급 방식으로는 도저히 공급이 안 되는 그런 수요들을 개발하기 위해서 우리가 공공기관을 두고 공공기업의 일반사업 영역을 넓혀 나가는데, 그러나 그럼에도 불구하고 아무런 경영상의 대책 없이 사업을 추진하는 것이 공공성이라는 이름으로 방치되지 않도록 관리해 나가고 있음. 이 문제에 대해서 청당지구 사업을 계기로 해서 충개공의 주요한 임원들과 이사진의 충개공의 주요사업 결정 과정에 대한 결정 과정과 외부 감사들을 수시로 하고 있으며, 그렇게 해서 충개공이 지역개발이라고 하는 공익적 사업, 시장의 건설업과 토목의 공급이 일반 민간에서 투자되기 어려운 공적 발전을 위한 투자에 충개공이 기업적인 경영을 유지하면서도 공공적인 기능을 수행할 수 있도록 충개공을 앞으로 계속 더 관리해 나가겠다는 말씀 올림. **○ 민선 5기 도지사 공약사항 이행 상황** ⇨ 민선5기 공약사항에 대해서 지금 현재 기관마다 평가를 함에 있어서 충청남도의 민선5기 공약에 대해서 높은 점수를 주시고 계시지만, 제 임기 내에 다 마무리되지 못하는 사업들 같은 경우는 마무리되지 못하는 대로 올 연말과 연초에 그 사업 과정에 대해서 도민 여러분께 보고 말씀을 중간 점검해서 드리도록 하겠음. 남은 짧은 임기, 한 6개월 남아 있는 기간에라도 약속된 사항에 대해서 중간 정리할 것은 정리하고, 추진이 뒤로 넘어야 될 것들은 잘 넘길 수 있도록 그렇게 공약사항을 관리해 나가겠음. **○ 대통령 공약사업 예산 확보 부진에 따른 대책** ⇨ 이번에 왜 그런데 충남도 대통령 지역공약 사업은 반영률이 적느냐 이렇게 걱정을 해 주시는데, 우리가 국제과학비즈니스벨트 구축 및 지역연계개발 사업과 관련돼서, 국가과학산단 조성과 관련돼서 1조 원을 요청했으며, 그래서 합이 1조 356억 원임. 그런데 이 1조만 빼면 356억 원인 것인데, 이 국가과학산단 조성 사업은 국제과학비즈니스벨트 사업의 전망과 기초과학연구단지에 대한 투자계획이 지금 현재 추진되고 있기 때문에 이 계획은 사실상 추후에 또 더 논의되고 검토될 수 있는 계획이라고 생각을 함.
김장옥	제266회 제3차 본회의 (2013.11.28)	그런 점에서 박근혜 대통령의 지역공약이 이거를 뺀다면 나머지는 적절하게 진행되고 있다는 말씀 드림.

의 원 명	질문일자	질 문 및 답 변
		○ **황해경제자유구역청 사업추진 문제점 및 향후 계획** ⇨ 이 사업은 내년 8월까지 법정시한이며, 연말까지 사업자를 선정하지 못하면 자동 해제의 과정을 밟아야 함. 현재로서는 다음 주까지 내까지 제가 최종 방문을 해서 마지막 결론을 내려야 하는데, 계속 잘해 보려고 우리 도에서도 중간에 청장님도 교체를 하면서 추진을 했습니다만, 지금 현재까지 의원님들이 아시는 것처럼 뚜렷한 성과를 못 내고 있음. 이 점에 대해서 다시 한 번 죄송하다는 말씀 드리고 내주 초까지 제가 몇 개의 미팅을 더 끝낸 다음에 결론을 내서 보고 드리도록 하겠음. ○ **금산군 행정구역 변경에 대한 공식적인 견해와 소외감 해소 대책** ⇨ 우리 도 단위에 있는 많은 금산군 지역 지도자분들께 개별 내지는 공개적인 만남을 통해서 도지사 입장을 계속해서 강조하고 또 금산군민 여러분께 충남도와 함께 할 때 군민여러분들이 가장 크게 행복이 될 수 있다고 열심히 설득해 보도록 하겠음.
이도규	제266회 제3차 본회의 (2013.11.28)	**【도정에 관하여】** ○ **도 차원의 송전탑 건설 및 보상에 대한 중앙정부 건의** ⇨ 우리 도정이 독자적으로 1,400여 개의 송전탑과 그 지역 주민들의 역학조사까지 우리가 할 수 있는 역량을 어떻게 확보할지, 만약에 안 된다면 관련 유관기관과 중앙정부와 협력을 끌어내서라도 어떻게 할 것인지에 대한 계획을 짜서 나중에 의원님께 보고를 드리겠음. ○ **송전탑으로 고통받는 도민을 위한 도 차원의 정책 발굴 및 추진** ⇨ 전원개발촉진법이라든지 이거 관련해서는 도에서 할 수 있는 권한이 전혀 없다는 게 문제가 있어서, 이 부분은 지금 지적해 주신대로 법률개정안을 저희가 만들어서 국회의원님들을 쫓아가서라도 개정 건의를 하려고 준비 중에 있다는 말씀을 드림. 전국적으로 송전탑이 우리 도가 여섯 번째인데 지금 전국적으로도 이 실태조사가 된 게 전혀 없어서, 이 부분은 지난해 11월 14일 한전하고 15개 시·군의 관련 공무원들이 모여서 회의를 한 결과 실무 협의체를 구성해 가지고 우선 실태조사부터 우선 하고 여기에 따른 지적이 7가지 이상이 될 것임. 이런 부분은 실무위원회를 통해 가지고 도출해 내고, 거기에 따라 국회에서 할 거는 국회, 중앙정부에서 할 거는 중앙정부에, 우리 도 자체 내지는 시·군에서 할 역할을 분담해서 지적해 주시고 걱정하신 부분이 빠른 시간 내 해소될 수 있도록 노력하겠음.
조이환	제268회 제2차 본회의 (2014.02.19)	**【도정에 관하여】** ○ **전북 군산시와 충남 서천군간의 불합리한 해상경계 조정에 대하여** ⇨ 대법원의 판례나 헌법재판소에서 다투고 있는 권한쟁의 문제에 대해서 조금 더 우리 도의 논리를 해당 재판관님들께 저희들의, 오늘 의원님의 말씀까지도 덧붙여서 간곡하게 더 한번 서신을 올리고, 설득 말씀을 드리도록 하고, 또 그것을 기초로 해서 국회에 우리 지역의 의원님들과 함께 현재 관련된 공동조업구역 문제에 대해서 이해를 더 구하도록 그렇게 하겠음. ○ **서천군 어업인들의 생계유지를 위한 대안 마련에 대하여** ⇨ 연안에 있는 약 16개가량의 각종 어업면허 문제에 대해서 그 어업면허권 간에, 어업권 간에 여러 가지 갈등이 존재하는 것은 의원님도 잘 아시리가 생각을 하며, 이 문제에 대해서 충청남도는 그동안 지역의 어업인들의 회의를 통해서 이 문제가 각각 16개의 어업면허권이 가지고 있는 어업권의 분쟁을 어떻게 하면 조절해 볼까 하고 수산인들과 계속 논의를 하고 있다는 말씀을 올림. ○ **보령시 웅천읍 공군사격장 인근지역 소음피해 대책에 대하여** ⇨ 공군 비행기 소음 사격장 문제에 대해서는 현재 이것에 대한 법률 제정 작업이

의 원 명	질문일자	질 문 및 답 변
		18대에 계류되었다가 자동 폐기되고, 18대 국회가 끝남으로써 처리를 못 하고 자동 폐기되고 19대에 다시 재론되었는데, 이 문제에 대해서는 현재 기준을 80데시벨(dB)이 아닌 소음피해 기준을 조금 더 아래로 엄격하게 적용해서 이 제정법이 국회에서 통과되도록 그렇게 계속해서 강조해 나갈 계획임.
유병국	제268회 제2차 본회의 (2014.02.19)	**【교육행정에 관하여】** **○ 읍이하 고등학교 무상급식 실시 강력 건의** ⇨ 고등학교의 경우 올해 우리 교육청 자치예산으로 저소득층 학생 1만 3,651명에게 72억 원, 특수교육대상 학생 631명에게 3억 원을 지원해서 소외계층 학생들의 급식 지원에 차질이 없도록 지원할 예정이나, 읍 이하 고등학교 전체 무상급식을 실시할 경우 저소득층 지원금 기 지원액 68억 원을 제외하고도 약 588억 원의 예산이 추가로 소요될 것으로 예상이 됨. 따라서 이런 형편으로 교육청의 한정된 재원으로 추진하기에는 어려움이 있으며, 또한 충남도와의 협약사업으로 추진되는 사업인 만큼 향후 도청과 긴밀한 협의를 통해서 다각적으로 검토해 나가겠다는 말씀을 드림. **○ 아산권 대규모 고입실패 대책 필요** ⇨ 학교장이 입학을 허가하는 현행 고교입시제도하에서는 중학교 학생들의 고등학교 선택권을 강제할 수는 없는 일임. 특히 천안 외곽에 위치한 비선호 학교는 차후 추가 선발 시에도 지원이 가능한 상황에서 우리 교육청의 지도와 수용계획만으로는 모든 학생들이 자신이 원하는 고등학교에 입학할 수 있도록 지도하기에는 한계가 있었으며, 현재 통학 거리가 불편하고, 또 미달되는 일부 비선호 학교에 대해서는 학과개편을 한다든지 교육과정을 특화하는 등 학생들이 선호하는 좋은 학교로 만들기 위한 실질적인 대책을 지금 수립 중에 있음. 의원님께서 염려하신 이 문제점, 입시혼란이 최소화되도록 다양한 의견수렴을 통해 시대가 변화하는 데에 알맞게 적합한 입시정책을 적극적으로 추진해서 앞으로 다수의 학생들이 고입시에서 불합격되지 않도록 만전을 기하겠음.
유병국	제268회 제2차 본회의 (2014.02.19)	**○ 초등학교 담임 연령대 저학년·고학년 양극화 해소 대책** ⇨ 학생 생활지도의 어려움으로 고학년을 선호하지 않는 경향이 발생해서 저경력 교사가 5, 6학년 담임을 맡는 비율이 높아지고 있는 것은 사실이며, 이에 우리 교육청은 성과급 지급 기준에 수업시간 반영비율을 높이고, 인사이동 가산점 중 체육·학예지도 실적점 반영비율을 높였음. 승진 가산점에 학교폭력 예방과 대응 관계 실적을 반영하는 등 초등학교 고학년 담임 및 중학교 학생부 교사의 우대를 위하여 다양한 노력을 기울이고 있으며, 의원님께서 말씀하신 인사이동 가산점 부여는 학교 현장의 의견을 충분히 반영해서 2015학년도 교육공무원 인사관리 원칙 개정 시 적극적으로 보완·개선해 나가도록 하겠음. **○ 한마음고등학교 교사 징계에 관한 질의** ⇨ 사립학교 교원의 징계권은 학교법인의 고유 인사권임. 사립학교 교원의 임면은 「사립학교법」에 의해서 학교법인의 결정사항이므로 귀책사유도 학교법인에 귀결되므로, 징계 받은 교사 5명이 교원소청심사위원회에 심사청구를 하였기 때문에 현재로서는 소청심사 결정을 기다려 보아야 할 것으로 판단함. 우리 교육청은 법인으로부터 임면 보고를 받은 후 학교 정상화를 위하여 한마음교육문화재단에 학교운영 정상화 방안을 제출하도록 조치했으며, 학교가 빠른 시일 내에 정상화될 수 있도록 향후 철저한 지도·감독을 해 나갈 계획임.

의 원 명	질문일자	질 문 및 답 변
		○ **초등 돌봄교사 근로계약 관련 질의** ⇨ 2013년도까지는 계속 근무 2년이 경과된 돌봄강사에 대하여 조건이 충족된 경우 무기계약직으로 전환하도록 하는 규정이 있었으나 2014년 1월부터는 1년 이상 근무자를 대상으로 하여 적격성평가를 실시하여 평가 결과 60점 이상인 강사들은 조기에 무기계약직으로 전환하고 있으며, 향후 상시·지속적 업무에 종사하는 근로자는 채용 시부터 아예 무기계약직으로 채용할 예정임. 초등 돌봄교실은 정부시책으로 2014년부터 전체 수요자를 대상으로 확대운영하게 되어 '오후돌봄' 그리고 '저녁돌봄'으로 구분하여 실시하도록 그렇게 되어 있어서, '오후돌봄'은 방과후부터 17시까지, '저녁돌봄'은 17시부터 22시까지 운영하도록 시달하였기 때문에 우리 교육청에서는 '2014 충남 방과후학교 운영 기본계획' 그리고 '2014 방과후학교 초등돌봄교실 운영 길라잡이' 이 두 책자를 제시해서 학교 자체 실정을 감안한 돌봄시간을 융통성 있게 운영할 것을 기본계획 설명회를 통하여 안내하였고, 돌봄강사에 대한 무기계약 전환은 2012년부터 대상기준이 된 강사에 대하여는 조건 없이 무기계약직으로 전환하고 기준에 충족되지 아니한 강사일지라도 결정적 하자가 없을 경우 원만하게 계속 계약을 유지하도록 안내하여 무리 없이 진행되고 있다고 저희는 판단하고 있음.
김홍열	제268회 제2차 본회의 (2014.02.19)	**【도정에 관하여】** ○ **2014년도 일반 및 특별회계 예산절감 관련** ⇨ 지금 현재로서는 각종 행사에 들어가는 정량 규정에 따라서 예산을 편성하고 실제 운영을 하면서 좀 더 절감하기 위한 노력을 하라는 중앙정부의 지침의 의지가 이 절감선언을 하게 만들었던 배경이라고 생각을 하며, 예산은 적정한 인건비에 따른 행사경비와 사업추진비 등등으로 구성되어지는 법적 규격의 예산안 방식에 따라서 예산을 책정하지만 실질적으로 지침에 있어서는 "노력을 해서 절감을 좀 해봐라." 이런 취지로 중앙정부는 이 예산절감에 대한 절감지침과 절감지침 이행을 계속 촉구하고 있음. 그런 측면에서 도에서는 예산안 세우는 적정 규격에 맞추어서 소요경비를 산출해서 의회에 보고합니다만, 이런 지침에 따라서 우리는 또한 절감노력을 선언하게 된다는 말씀을 올림. 다만, 이 절감 뒤에 추경안을 통해서 절감을 했는지, 절감을 어떻게 했는지 또 절감을 달성했는지에 대해서 도의회 의원님들께서 심의를 해 주셔야 되는 것이기 때문에 일반적으로 예산안 수립에 있어서의 적정단가 규격별로 예산안은 심의되고 그렇게 "예산안이 적정단가별로 짜졌더라도 잘 운영해서 더 좀 줄여봐라"라는 취지의 그런 예산지침 운영의 중앙정부의 지침이고 그러한 취지라고 저는 알고 있으며, 이것이 예산안에 대한 의회의 심의에 대해서, 의원님들이 애써서 노력하신 심의에 대해서 권위를 훼손하는 일이 되는지, 제가 그렇게 예산이 짜지는지 한 번 더 점검해 보겠음.
김홍열	제268회 제2차 본회의 (2014.02.19)	○ **농어촌지역의 도시가스 보급 확대 관련** ⇨ 한국도시가스공사와 저희가 논의를 했는데 도시가스공사도 공사 자체의 수익성 때문에 투자에 대해서 매우 망설이고 있으나, 도시와 농촌 지역의 대한민국 국민들의 권리를 보장해 달라는 취지로 저는 계속해서 설득을 하고 있음. 일전에도 사장님을 좀 뵈어서 저희 지역에 한 군데 남아있는 청양이 조속하게 도시가스 공급망 계획에 포함될 수 있도록 제가 건의 말씀도 드리고 설득 말씀도 드렸고, 개인적으로 서신을 올려서 저희의 어려움과 필요성에 대해서 설득을 올렸다는 말씀을 드림. ○ **공유재산 관리 관련** ⇨ 서울시에서, 이 공적재산을 관리하는 전문 프로그램과 업체들에게 재산관리의 효율성을 꾀하자고 했는데, 이것은 가장 첫 번째로는 재산이 분실되는 일이 없도록 관리하는 업무가 하나이고 두 번째로는 있는 재산의 효용성을 높이기 위해서 조각조각 난 재산을 가장 효율적으로 결합시켜 내기 위한 활동들임.

의 원 명	질문일자	질 문 및 답 변
		이 활동을 하려면 기본적으로 현재 우리가 가지고 있는 필지에 대한 현재의 지적 공부하고의 결합작업이 필요한데 이 작업들은, 지금 현재 서울시에서 4억 원 들었다는 것이 이것을 비교해 볼 수 있는 소프트웨어를 개발하는 일이었음. 그래서 지난해 말과 올 초에 관련 과와 관련 업체를 제 방에 직접 불러서 그 용역시스템을 도에서 당장 좀 더 경제적으로 도입을 해서 시행하는 방안을 논의중에 있고 올해 내로 실행계획이 나올 수 있도록 독려해 보겠다는 말씀을 올리겠음.
김득응	제268회 제2차 본회의 (2014.02.19)	**【도정에 관하여】** **○ 중 FTA 대비한 충남도의 농업정책 대응전략에 대하여** ⇨ 먼저 시장 개방에 따른 피해농가의 소득보전 차원에서뿐만이 아니라 지속 가능한 농업발전을 위해 선진국형 직불제로의 전환이 필요하다는 지적을 해 주심에 적극적으로 공감을 하며, 우리 도에서는 지난해 1월과 2월에 대통령인수위원회 그리고 사·도지사협의회에 직불금 제도 개선안을 건의하였음. 밭농업 직접지불사업은 2012년도에 19개 품목에서 '14년도에는 29개 품목으로 확대 지원할 계획이고, 금년도 겨울철 이모작, 사료·식량작물에 대해서도 관련 지침을 개정하여 지원할 계획이며, 또한 지원 단가의 인삼문제라든지, 지원 대상을 밭작물 전 작물로 확대하는 내용에 대해서는 관련 부처에 지속적으로 건의하고 있음. 두 번째 농가소득 및 영농규모 등 양극화에 대하여 여성과 영세농, 고령농에 대한 경쟁력 강화 대책 마련이 필요하다는 지적의 말씀을 주셨는데, 걱정하신 내용은 민선5기 도정 제1과제인 3농혁신에 대부분 담겨져서 추진을 하고 있음. 몇 가지 예를 들어서 말씀을 드리면 여성과 영세농업인들의 소득증대 등 경쟁력을 강화하고자 가공·유통 및 체험·관광이 함께 어우러진 6차 산업 등의 사업을 마을공동체에 지원함으로써 일자리 제공과 소득 창출을 도모하고 있고, 공동육묘장, 또 공동영농단, 50㏊ 이상 집단화된 들녘을 공동 생산·관리하는 등 맞춤형 농정을 통해 농가소득 및 영농규모의 양극화에 따른 문제점을 보완해 나가고 있음. 다음 중국 고소득층을 겨냥한 가공식품 육성지원 방안과 수도권 및 대전, 세종시 등 거대 소비시장의 외연 확대를 위한 대책에 대해서는 최근 중국 식품의 안전성 문제, 또 한류 등의 영향으로 중국 고소득층의 한국 농산물에 대한 신뢰 및 인지도가 확산되고 있고, 경쟁 우위에 있는 시설원예작물의 고품질화를 위해 시설 현대화 등 품목별 경쟁력 강화사업을 지속적으로 확대해 나갈 계획이며, 또한 수도권 등 대도시 판촉을 위해 서울장터, 아줌마 축제, 로컬푸드 푸른 밥상, 소비지 판매장 설치 등의 사업을 추진해 나갈 계획임. 또한 지역 브랜드의 육성 및 고급화를 위해 시·군별 다양하게 사용되는 브랜드를 현재에 맞도록 점진적으로 통합을 유도해 나가면서 담당 공무원의 자질 향상을 위한 워크숍 등을 정례적으로 개최를 하겠으며, 산지 유통조직 전문화와 통합마케팅 조직 육성을 위해서는 지난해 9월 육성지원 조례를 제정하고 7월에서는 산지유통 기본계획을 수립하였고, 이를 근간으로 해서 공동선별 출하조직, 전략품목 연합마케팅, 통합마케팅 전문조직 등 사업을 연차적으로 육성지원해 나가고, 연합마케팅용 원예브랜드 '충남오감'을 개발하여 명품화를 유도하는 등 다양한 시책을 추진하고 있음. 중국산 저가 인삼 수입 예상에 따른 충남 인삼 선진 유통시스템 구축과 관련해서는 최근 중국의 고려인삼 재배 등으로 인삼 관련 농민들의 어려움을 겪고 있는데, 선진화된 유통체계 구축을 갖추기 위해서는 생산 권역별로 생산에서 유통단계까지 일괄 지원하고 조직화, 규모화, 브랜드화를 하는 것이 중요하다고 생각이 되어서 권역별 인삼조합에 인삼생산 유통시설 현대화사업을 지원하고 있으며, 또한 인삼 재배 및 출하정보를 연계한 생산이력 관리를 통해 원산지 미표시 및 허위표시 제품이 유통되지 않도록 하고, 특히 중국산 인삼 원산지가 세탁되지 않도록 도 사법경찰관을 활용한 원산지 표시 단속을 강화하겠음.

의 원 명	질문일자	질 문 및 답 변
		마지막으로 FTA 실무대책전담팀 활동과 초민감 품목 정부 건의 건에 대해서 답변을 드리겠는데, 2011년 10월 도 관련 부서 공무원을 중심으로 FTA 실무대책 T/F팀을 구성하여 오고 있습니다마는, 솔직히 말씀드려서 자치단체 차원의 획기적인, 효과적인 방안을 마련하기에 어려움이 있다는 말씀을 드리고, 초민감 품목 정부건의와 관련해서는 지난해 지역특화작목을 중심으로 12개 품목을 선정해서 중앙정부에 건의하였고, 앞으로 우리 도가 건의한 품목이 정부의 초민감 품목에 선정될 수 있도록 최대한 노력을 다하겠으며, 또한 한중 FTA 체결에 따른 우리 도 차원의 대응전략 마련을 위한 연구용역을 시행하는 등 농업경쟁력 강화를 위해 보다 많은 노력을 기울이겠음.
이종화	제268회 제2차 본회의 (2014.02.19)	**【도정에 관하여】** **○ 도청의 내포이전에 따른 통근버스 운행의 불합리성** ⇨ 임차버스와 출퇴근 버스 운영 제도에 대해서는 해당 국장이 좀 더 상세히 보고 말씀을 드리도록 하고, 추후에 업무를 감독할 때 의원님이 오늘 지적해 주셨던 말씀을 꼭 기억해서 점검하도록 하겠으며, 인사가산점제 도입 문제와 대전의 임차버스 사업자를 도내 업자로 바꿔야 되지 않느냐 이렇게 말씀하셨는데, 인사가산점제 도입에 대해서는 지금 직답을 드리기가, 적극적으로 검토하겠다는 말씀으로 오늘 대답을 대신함. **○ 충남도청이 전국 17개 광역자치단체 중 청렴도 최하위로 평가된 이유** ⇨ 도의 불미스러운 어떤 일들로 여러 가지로 의회 의원님들께 심려를 끼쳐드리게 되어서 다시 한 번 죄송하다고 말씀드리며, 지적해 주셨던 인사부서 직원의 전 공공기관에 근무했던 시절의 부정에 대해서는 중앙정부로부터 중징계하라는 지시가 내려져서 도의 인사위원회에서 중징계 안을 놓고 심의를 해서 중징계를 결정하고, 그 중징계에 따라서 이분이 가지고 있는 표창에 따라서 감경을 하다 보니 결과가 그리 나왔다는 보고를 들었음. 인사위원회는 도 공무원은 물 정도이고, 외부의 시민 및 법률 자문가들이 오셔서 인사위원회를 구성하고 심의를 해 주시는데 그 심의결과가 중징계 안을 냈지만 나중에 이 직원이 표창을 그동안 받은 것이 있어서 그것을 감량하다 보니 결과가 그리 나왔다는 보고를 받았는데, 제가 이 문제에 대해서 도지사 의지를 갖고 인사위원회에다 어떤 의견을 주는 것이 어떨지 싶어서 답을 하기가, 이 자리에서 대답을 하기가 여러 가지로 저어됨. 그래서 인사위원회에 대해서 도지사가 어떤 의지를 갖고 인사위원회의 심사와 결과에 대해서 제가 지시를 할 수 있는지 더 한 번 점검해 보겠으며, 이제까지는 위원회가 행정부지사님을 위원장으로서 해서 민간 전문가들로 구성되어져 있기 때문에 제가 도지사로서 총괄 관할업무는 있지만, 그리고 또 거기에 대해서 혼이 제가 나야 되겠지만 그 위원회 활동에 대해서 제가 얘기하는 것은 어디까지 얘기할 수 있을까에 대해서 고민이 있음.
이기철	제268회 제2차 본회의 (2014.02.19)	**【도정에 관하여】** **○ 624지방도의 구조적인 문제점과 개선방안에 대하여** ⇨ 이 구간에 대해서는 오랫동안 지역에서 논의되어 왔던 일임. 그래서 의원님은 시책보전금이라도 사용해서 조기에 착수할 수 있도록 하자고 제안을 하셨는데, 이 사업이 해당사업에 시책보전금이라도 추진해서 사용할 수 있는지 한번 검토해서 의원님께 상의 말씀 바로 드리도록 하겠음.
김지철	제268회 제2차 본회의 (2014.02.19)	**【교육행정에 관하여】** **○ 충남교육청 교원 연령구조 개선과 관련하여** ⇨ 매년 명예퇴직 신청자가 증가하고 있고 이에 따른 명예퇴직수당 예산도 해마다 증가되고 있음. 2014년 전반기 2월 말의 경우 179명이 신청을 해서 확보된 예산 범위 내에서 선정 순위에 따라서 123명, 전체 60%를 선정하였으며, 말씀해 주신 명예퇴직의

의 원 명	질문일자	질 문 및 답 변
		적극적 수용을 통한 신규교사 채용 확대로 연령구조의 경직성 구조 해소를 위해서 향후 추가경정예산을 통해서 예산을 확보하도록 적극 노력하겠음. ○ **자율형 사립고등학교 신설 추진과 관련하여** ⇨ 현대제철과 우리 교육청 간의 자율형 사립고등학교 설립에 대해서 현재까지 협의된 사항은 없다는 말씀을 드리며, 앞으로 학교 설립에 대한 요청이 있을 시는 학생 수용계획 등 설립 요인을 면밀히 검토해서 진행 상황을 의회에 보고토록 하겠음. ○ **아산 배방지역 중학생 수용 계획과 관련하여** ⇨ 아산 배방지역의 학생 수 증가에 따라 조속한 학생 수용대책 수립이 필요하다는 의원님의 말씀에 전적으로 공감을 하며, 우리 교육청에서도 현재 이를 충분히 인식하고 중학교 신설을 적극 추진하고 있으나 현재 학교용지가 확보되지 않아서 학교 신설에 어려움을 겪고 있는 실정임. 학교용지 확보와 신설 결정을 위해서 현재 아산시청과 협의 중에 있다는 말씀을 드리며, 배방지역의 교육여건 개선을 위하여 학교용지가 확보되는 대로 학교신설을 적극 추진하여 의원님께서 염려하시는 부분이 하루빨리 해결될 수 있도록 적극 노력하도록 하겠음. ○ **학습준비물 지원 제도 개선과 관련하여** ⇨ 학습준비물비는 그동안 학교기본운영비로 2만 원, 지자체지원금 1만 원을 목적사업비로 지원한 바 있으나, 학교장이 재정운영의 자율성과 책무성을 강화하고 효율적인 교육과정 운영을 위해서 올해부터 학교기본운영비로 지원하고 있음. 올해부터 학교준비물 예산이 다른 목적으로 집행되지 않도록 학교회계 예산편성 기본지침에 학생 1인당 3만 원 이상을 편성토록 지시한 바 있으며, 오는 3월 중에 편성 상황과 집행 상황을 점검하는 등 예산이 다른 목적에 사용되지 않도록 지도·감독을 철저히 하겠으며, 더불어서 목적사업비로 추진하는 여부도 검토하도록 하겠음.

6. 서면질문

의원이 자치단체 소관 사무에 대하여 서면으로 질문하고자 제출한 질문서를 처리하는 것을 말한다.

서면질문을 하고자 하는 의원은 질문서를 의장에게 제출하여야 하며 의장은 지체없이 이를 도지사 또는 교육감에게 소관별로 이송한다. 도지사 또는 교육감은 질문서를 받은 날로부터 10일 이내에 답변하여야 한다.

[관련법규 : 충청남도의회 기본조례 제46조]

<처 리 절 차>

서면질문서 접수	· 의원이 작성·제출한 서면질문서 접수 · 서면질문에 포함될 내용은 ①질문대상, ②질문내용, ③제출의원 서명·날인
집행기관에 이송	· 서면질문서를 공문으로 발송
⇩	
집행기관 답변서 접수	· 질문서 이송 후 10일 이내에 집행기관으로부터 답변서 접수 · 기간 내에 답변하지 못할 때에는 그 이유와 답변할 수 있는 기한을 통보받아 의원에 통지
⇩	
요구의원 통보	· 답변서 의원에게 통보 · 답변에 대하여 보충하여 질문하고자 하는 의원은 서면으로 다시 질문할 수 있음.

<처리실적>: 1,083회 2,898건

질 문 의 원	접수일자	질 문 요 지	처리결과 (처리일자)
이종현	2010.07.01	❍벼 육묘 살충제 "다카바"로 인한 피해 현황 (시군별)	충청남도지사 (2010.07.08)
임춘근	2010.07.09	❍충청남도 초.중.고 각급학교 CCTV 보급 현황 및 향후 설치 계획(예산포함) ❍ 충청남도교육청 산하 각종 위원회 파악 - 위원회별 위원명단 - 직책 및 임기(외부인사 포함) - 외부인사 모집방법 - 교육비리 척결을 위한 감사담당관실 외부인사 참여 관련 자료 - 각종위원회 설치관련 법률 및 조례, 시행규칙 ❍충남도내 도교육청, 시군교육청, 초.중.고 각급학교 관사 관련 - 학교별 관사 유무 - 관사위치 - 사용유무(학교장 또는 일반교사) - 사용시 유지비용 등	충청남도교육감 (2010.07.19)
임춘근	2010.07.12	❍유.초.중.고 무상급식과 친환경급식 추진현황 관련 - 2010년 무상급식 추진 학교 현황 - 2010년 친환경급식 추진 학교 현황 - 2010년 이후 무상급식 및 친환경급식 유.초.중.고 단계별 세부 추진 계획 (예산현황 포함) ❍운영위원장.자모회장.학부모 관련 - 운영위원원장.자모회장 현황 - 학부모 현황	충청남도교육감 (2010.07.21)

질 문 의 원	접수일자	질 문 요 지	처리결과 (처리일자)
김지철	2010.07.13	❍충청 여성 교원 현황 ❍충남 여성 교장.교감 현황 ❍교육 전문직 현황 ❍충남교육청 산하 전문직 현황 ❍최근 3년간(2008, 2009, 2010) 충남교육청 공무원 증감 추이 ❍학교별 일반직.기능직.학교회계직 정원현황	충청남도교육감 (2010.07.23)
송덕빈	2010.07.14	❍도 및 시.군 공무원 출산휴가 및 육아휴직현황 (2007~2010년 현재까지)	충청남도지사 (2010.07.21)
박영송	2010.07.14	❍충남도내 야영장, 캠핑장, 오토캠핑장 현황 (국.공립, 사립 포함) - 위치, 대표자, 이용규모, 1년 수입현황 등 ❍향후 야영장, 캠핑장, 오토캠핑장 개발 계획	충청남도지사 (2010.07.26)
명성철	2010.07.15	❍각종 위원회 현황 - 위원회명, 담당실과명, 설립연월일, 설립취지 및 목적, 위원회 명단(작성일 현재기준), 위원회 예산 및 집행현황(2008~2010현재), 위원회 설립 관계법규 등	충청남도지사 (2010.07.26)
이기철	2010.07.15	❍평택 당진항과 관련하여 - 해상도계 설정에서 경기도가 충남도의 해상경계를 침범하려고 하는데 어떻게 진행되고 있으며 - 향후 충남도의 대책은 무엇인지?	충청남도지사 (2010.07.26)
		❍전국 일제 학력고사 시험에 따른 충남지역 학생들의 학력고사 거부 현황 - 지역별.학교별 인원수, 거부이유, 거부학생들의 대체학습 내용	충청남도교육감 (2010.07.26)
		❍아산지역 중학생 상위 10%이내 학생중(최근3년간) - 천안지역으로 전학한 학생들의 대학진학 현황 - 아산지역에 진학한 학생들의 대학진학 현황	충청남도교육감 (2010.09.02)
송덕빈	2010.07.16	❍공로연수자 및 기간 중 보수지급 현황(작성일 현재기준)	충청남도지사 (2010.07.21)
이기철	201.07.16	❍전국 학업성취도평가(일제고사)에 대한 최근 3회 실시 결과 - 대상 : 시.도별, 충남의 경우(시.군별) ❍그동안 학력증진을 위하여 추진한 사업은?	충청남도교육감 (2010.07.26)
박영송	2010.07.16	❍충남도내 충남교육청 소관 야영장, 캠핑장, 오토캠핑장 현황 (국.공립, 사립 포함) - 위치, 대표자, 이용규모, 1년 수입현황 등 ❍향후 야영장, 캠핑장, 오토캠핑장 개발 계획	충청남도교육감 (2010.07.26)
유병국	2010.07.19	❍16개 광역시도의 경기용 야구장 건립 현황 ❍충남도내 초·중·고·대학 야구부 현황 ❍충남도내 사회인야구(생활체육)부 활동 현황 ❍2008년, 2009년 전국체전 야구부 성적 ❍충청남도 생활체육회 소관(2009~2010년)-14건 1. 본청의 감사결과보고서 2. 생활체육중앙회 감사결과보고서 3. 자체감사결과보고서 4. 각종 위원회에 의한 지적사항 5. 고유업무와 관련 자체평가, 서비스 혹은 외부평가 보고 6. 임직원들의 퇴직 7. 임직원들에 대한 징계 8. 감사원의 조사개시통보서와 수사요청서 9. 소송현황 10. 손비처리현황 혹은 불납결손액 11. 이사회 회의록/각종회의록 12. 자체감사계획서 13. 각종 계약 및 해약 현황	충청남도지사 (2010.07.28)

질 문 의 원	접수일자	질 문 요 지	처리결과 (처리일자)
		14. 2009 임직원들에 대한 급여 내역 ❍충청남도 체육회 소관(2009~2010년)-13건 1. 본청의 감사결과보고서 2. 자체감사결과보고서 3. 각종 위원회에 의한 지적사항 4. 고유업무와 관련 자체평가, 서비스 혹은 외부평가 보고 5. 임직원들의 퇴직 6. 임직원들에 대한 징계 7. 감사원의 조사개시통보서와 수사요청서 8. 소송현황 9. 손비처리현황 혹은 불납결손액 10. 이사회 회의록/각종회의록 11. 자체감사계획서 12. 각종 계약 및 해약 현황 13. 2009 임직원들에 대한 급여 내역 ❍충청남도 청소년육성센터 소관(2008~2010년)-8건 1. 본청의 감사결과보고서 2. 임직원들에 대한 징계 3. 소송현황 4. 손비처리현황 혹은 불납결손액 5. 이사회 회의록/각종회의록 6. 자체감사결과보고서 7. 고유업무와 관련 자체평가, 혹은 외부 평가결과보고서 8. 2009 임직원들에 대한 급여 내역 ❍천안의료원 소관(2009~2010년)-13건 1. 본청의 감사결과보고서 2. 자체감사결과보고서 3. 각종 위원회에 의한 지적사항 4. 고유업무와 관련 자체평가, 서비스 혹은 외부평가 보고 5. 임직원들의 퇴직 6. 임직원들에 대한 징계 7. 감사원의 조사개시통보서와 수사요청서 8. 소송현황 9. 손비처리현황 혹은 불납결손액 10. 이사회 회의록/각종회의록 11. 자체감사계획서 12. 각종 계약 및 해약 현황(물품계약 1,000원 이상, 공사계약 1억 이상) 13. 2009 임직원들에 대한 급여 내역 ❍여성가족정책관 소관(2009~2010년)-16건 1. 도내 민간보육시설에 대한 지도 점검(감사) 방법 및 절차 2. 도내 민간보육시설에 대한 지도점검 (감사) 결과 및 처리내용 3. 도내 보육시설의 평가인증 비율 및 평가 인증 보육시설에 대한 혜택 4. 도내 보육시설에 대한 징계 내역 5. 감사원처분요구서 6. 자체감사결과보고서 7. 국무조정실로부터 제출을 요구받은 자료 8. 각종 위원회에 의한 지적사항 9. 고유업무와 관련 자체평가, 서비스 혹은 정보화 등의 수준평가 설문조사 또는 각종 모니터링	
유병국	2010.07.19		충청남도지사 (2010.07.28)

질 문 의 원	접수일자	질 문 요 지	처리결과 (처리일자)
		10. 검찰과 경찰의 공무원범죄 수사개시 통보서와 처분결과통보서 11. 감사원의 조사개시통보서와 수사요청서 12. 소송현황 13. 손비처리현황 혹은 불납결손액 14. 보육정책위원회 회의록 15. 자체감사계획서 16. 민간평가인증보육시설 보육교사의 처우내용	
맹정호	2010.07.20	❍'09년도 산하기관 경영평가 결과 ❍직속기관, 산하기관 감사결과(2007~2010 현재까지) ❍사회단체보조금 지원내역(2005~2010년) ❍문예진흥기금 지원내역(2005~2010년) ❍캄보디아와 농업 교류협정 내용 및 교류현황, 지원내용, 실적 ❍계약직, 별정직 직원 현황 및 임용일, 계약기간 ❍충청남도사회복지협의회 2009년도 사업내용 및 결산내역 ❍푸른충남21추진협의회 2009년도 사업내용 및 결산내역	충청남도지사 (2010.07.28)
이기철	2010.07.23	❍탕정신도시 개발 계획(예정)이 단계별로 어떻게 추진되고 있는지 구체적인 설명? - 아산신도시 2단계 탕정지구 보상 보류시 원주민에 대한 충남도의 대책은? ❍황해경제 자유구역 현황 및 개발계획? ❍당진 테크노폴리스 대주주 한화그룹이 사업 "잠정중단" 선언에 따른 문제점과 충남도의 대응책은?	충청남도지사 (2010.07.30)
송덕빈	2010.07.27	❍도내 각 시.군 공로연수자 및 기간 중 보수지급 현황 (작성일 기준)	충청남도지사 (2010.08.04)
김석곤	2010.07.30	❍충남도내 전문계고 학교 수(시군별, 계열별 구분) ❍전문계고 학생수(학교별 학생수 - 남녀 구분) ❍전문계고 학교별 학비 감면 대상수(남녀구분) 감면액 (학교별,시군별) ❍전문계고 학교별 학비 납입금액(남녀구분, 학교별, 시군별) ❍전문계고 학교별(시군별 구분) 감면 사유별 현황 ❍전문계고 가정 상황(예, 편모, 조부모, 다문화 가정..)	충청남도교육감 (2010.08.09)
김석곤	2010.08.02	❍금산군 진산면에 소재한 「이치대첩비」와 관련 - 역사적 의의, 그동안 및 현재 관리상황 - 향후 관리계획	충청남도지사 (2010.08.10)
유병국	2010.08.03	❍이완구 지사 재직시 투자유치 MOU체결 관련 - 체결내역 - 내용, 투자성과, 이행된 정도 ❍지역아동센터 급식카드 실시관련 - 운영실태, 앞으로의 시행계획	충청남도지사 (2010.08.11)
김용필	2010.08.03	❍예산군 광시면 일원에서 추진되고 있는 "황새마을 조성사업" 관련 - 사업개요, 그 동안 추진실적, 앞으로 추진계획, 기타 애로사항 및 문제점 ❍충청남도(시.군 포함) 농업부서에 근무하는 공무원의 직렬별, 직위별(직급별) 인원현황 - 농업부서 . 도 : 농림수산국 및 관련 사업소, 농업기술원, 투자통상실 통상지원과, 기타 파견 농업직 공무원 . 시.군 : 농림수산국과 관련되는 부서 사무관급 이상	충청남도지사 (2010.08.11)
강철민	2010.08.03	❍'09~'10년도 도내 버스회사별(시내, 시외) 재정 지원내역	충청남도지사 (2010.08.11)

질 문 의 원	접수일자	질 문 요 지	처리결과 (처리일자)
김정숙	2010.08.04	❍의료원 감사결과 - 감사원, 행안부, 도 등 감사기관별 작성 - 2008~2010년 현재까지 - 감사 지적사항, 지적사항에 대한 처리결과	충청남도지사 (2010.08.12)
송덕빈	2010.08.05	❍보건소 및 진료소 영양사 배치현황 ❍주민의 성인병 증가 현황(2007~2010년 현재까지) ❍성인병별 보건진료소 이용 주민 수 (2007~2010년 현재까지) ❍보건소 건강교실 및 상담프로그램 현황 ❍강의 또는 상담사의 영양사 자격증 취득 여부	충청남도지사 (2010.08.16)
김득응	2010.08.05	❍국·도비 사업으로 8월 이후 연말까지 도에서 발주할 사업 현황 ❍국·도비지원 사업으로 8월 이후 연말까지 시군에서 발주할 사업현황(시·군별) ❍국·도비지원 사업으로 7월말 현재 공사 진행중인 사업현황(도, 시·군 발주분) ※ 5,000만원이상, 건설교통국, 소방안전본부, 농림수산국 소관(직속기관, 사업소 포함)만 작성	충청남도지사 (2010.08.16)
서형달	2010.08.09	❍사립학교 지원 현황 ❍사립학교 이사장 또는 부인 명의 친인척 교장, 교사, 행정실장 등 현황 ❍학교법인 재단 법정 전입금 현황 ❍사립학교 리모델링 추진 현황 ❍병설유치원 물품 구입 현황과 납품자 ❍초.중 과학비품 물품 구입 현황과 납품자 ※ 2008 부터 2010. 8월 현재까지	충청남도교육감 (2010.08.24)
박찬중	2010.08.09	❍도내 각종 위원회 현황 (2010. 8월 현재까지) - 설립 연월일, 설립목적, 최근 3년간 운영 실적 등	충청남도지사 (2010.08.18)
윤석우	2010.08.09	❍(재)백제문화제추진위원회 최근 예산 집행내역 및 향후 집행계획	충청남도지사 (2010.08.19)
김석곤	2010.08.11	❍도내 시외버스터미널 도비지원 현황(최근 5년간) ❍시외버스터미널 이전시 지원내용 및 실적(최근 5년간)	충청남도지사 (2010.08.20)
박영송	2010.08.11	❍2010년 장애인「심부름.수화통역」센터 운영지침 관련(4건) 1. 장애인 심부름.수화통역센터가 2010년도 충청남도의 '장애인 지역사회재활시설 운영지침'에 없는 이유? 2. 센터장의 유급화로 상근의 의무가 있는지? 있다면 심부름센터장의 상근의무 명시가 빠진 이유? 3. 센터가 도협의회(시,군지부)와 재무, 소유, 경영이 엄격히 분리되어 있는바 센터장은 시장, 군수가 임명하게 되어있음. 반면 직원의 임명은 센터장(시설장)이 하지 않고, 시군지부장이 하는 이유? (센터장이 시군지부장을 겸직하지 않는 경우를 보았을 때)	충청남도지사 (2010.08.20)
박영송	2010.08.11	4. 센터종사자의 보수기준을 보면 재직기간과 근무경력에 따라 승급이 가능한데, 2~3급의 보수지급이 불가능한 이유? 또한 "장애인심부름센터는 센터장 1급, 사무원 및 배차원은 4급 기능직1종 또는 5급 기능직2종,운전원 기능직 3종 8호봉으로 획정 집행하며, 수화통역센터는 센터장 1급, 통역사는 4급 기능직1종, 자격증 없는 통역사는 5급 기능직2종으로 획정 집행" 하도록 한 것은 초임호봉의 획정기준이 아닌지?	충청남도지사 (2010.08.20)
김득응	2010.08.12	❍저온저장고 지원사업 추진현황(2010년도분) ❍저온저장고 사업 지원절차 및 근거 ❍저온저장고사업 실태점검 결과('09년도~현재까지)	충청남도지사 (2010.08.23)

질 문 의 원	접수일자	질 문 요 지	처리결과 (처리일자)
		❍2011년도 저온저장고사업 지원대상 규모(잠정)	
김용필	2010.08.17	❍충청남도(시.군 포함) 농업부서에 근무하는 공무원의 직렬별, 직위별(직급별) 인원 현황 - 추가 - 농업부서 .도 : 5급(상당) 이상 농림수산국 및 관련사업소, 농업기술원 .시.군 : 도 농림수산국과 관련되는 실.과 단위 6급 이상 읍.면 6급 현황	충청남도지사 (2010.08.25)
윤미숙	2010.08.17	❍충남도내 16개 시군 노인회관 난방비 지원 현황 (최근 3년간) ❍충남도 지역아동센터 현황 ❍충남도 지역아동센터 성공사례 및 실패사례	충청남도지사 (2010.08.26)
장기승	2010.08.17	❍도청 직원 연가보상비 지급과 관련하여 - 연도별, 직급별 지급현황(최근 5년간) - 2010년도 지급계획	충청남도지사 (2010.08.26)
유병국	2010.08.18	❍당진군 소재 행담도 휴게소의 충청남도 홍보관 관련 - 일반현황(예산지원, 근무인원, 설립연혁 등) - 관람객 수, 홍보효과 등	충청남도지사 (2010.08.26)
박찬중	2010.08.18	❍4대강(금강)사업 자문기구 운영 예산 지원내역	충청남도지사 (2010.08.25)
김용필	2010.08.18	❍충청남도 시.군별 친환경 농산물 생산현황 - 친환경농산물 작성범위 : 유기, 무농약 - 작성 서식 : 품목별(축산물 포함), 생산면적, 생산량, 기타 참고사항(농가 수 등)	충청남도지사 (2010.08.26)
강철민	2010.08.19	❍2010년 농업부문 주요 사업비 세출예산 부서별 재원 내역 ❍2010년 세출예산 중 벼 생산 농업인에게 직접 지원되는 사업의 부서별, 사업별 지원내역	충청남도지사 (2010.08.30)
김석곤	2010.08.19	❍도내 결혼이민자 시군별 현황 ❍도내 결혼이민자 시군별 국적 취득.미취득 현황	충청남도지사 (2010.08.23)
박찬중	2010.08.19	❍충청남도 각종 위원회별 수당지급 근거 조례현황 ❍최근 3년간 각 시군 사립대학 국.도비 지원현황 ❍최근 3년간 충남교육청으로 전출해 준 지방교육재정교부금 근거 및 지원현황 ❍최근 3년간 금산, 계룡, 예산, 부여, 연기 어린이집 국.도비 지원 및 사용내역서, 자체점검결과 현황	충청남도지사 (2010.08.27)
		❍2009, 2010 각 시군 결식아동 및 저소득층별 현황 ❍최근 3년간 각 시군 급식비 미납현황	충청남도교육감 (2010.09.01)
고남종	2010.08.20	❍지역별 학원 및 교습소 운영차량 관리 현황 제출 - 영업배상보험 가입 여부 - 가입 후 관련서류 해당교육청에 제출 여부 - 운전자 교육실시 등	충청남도교육감 (2010.08.27)
김득응	2010.08.23	❍도내 수산물가공업 지원현황(2010년) ❍도내 과수(사과, 배 등) 생산 및 농사지원 현황(2010년)	충청남도지사 (2010.08.31)
유병국	2010.08.23	❍충남도청신도시 관사 건립 예정현황 - 규모, 건립 소요예산 등 ❍친환경 무상급식 계획 수립여부 및 향후 추진계획	충청남도지사 (2010.08.31)
		❍친환경 무상급식 계획 수립여부 및 향후 추진계획	충청남도교육감 (2010.08.27)
이종현	2010.08.23	❍최근 3년간 충청남도 시.군별 여성 폭력 피해 상담건수 현황 ❍최근 3년간 충청남도 시.군별 여성 폭력 피해자 보호시설 이용자 현황(건수)	충청남도지사 (2010.09.03)
고남종	2010.08.23	❍백제 개발 사업별 추진실적 - 예산 등 투입 실적현황	충청남도지사 (2010.08.31)

질 문 의 원	접수일자	질 문 요 지	처리결과 (처리일자)
		. 초기 투자부터 금년 말까지, 향후 투자계획 ❍내포문화권 개발 추진실적 및 향후계획 - 내포문화권 개발 추진실적 및 향후계획 - 예산군 사업내용	
김지철	2010.08.23	❍충청남도지사 재량(포괄, 시책 등)사업비 편성 및 집행내역 - 2006~2010년도 도지사 재량(포괄, 시책 등) 사업비 편성총액 - 2008~2009년도 도지사 재량(포괄, 시책 등) 사업비 사용내역	충청남도지사 (2010.09.03)
		❍고교입시제도 개선 위원회 관련 - 설치.운영 근거 규정 - 2005~2010년도 주요활동 내역 - 2005~2010년도 변화 및 개선 결과 - 2005~2010년도 위원회 명단(소속, 임기 포함) ❍2005~2010년도 천안시 인문계고등학교 졸업생중 대학 진학 상황(수시, 정시, 남.여 구분) ❍2005~2010년도 천안지역 중학교 졸업생중 타 시.군 인문계고등학교 진학상황 ❍2005~2010년도 타 시.군 중학교 졸업생중 천안시 인문계고 진학상황	충청남도교육감 (2010.09.03)
이종현	2010.08.24	❍각 시.군별 양곡창고 재고현황(2009년, 2010년) ❍각 시.군별 벼 재배면적 현황(2009년, 2010년) ❍각 시.군 벼 정부 농업 경영자금 지원대상 현황	충청남도지사 (2010.08.31)
		❍각 시.군별 초등학생 1인당 급식비 보조내역 (2009, 2010년)	충청남도교육감 (2010.09.03)
김기영	2010.08.25	❍2005~2010 연도별 쌀 재고량 ❍2008~2012 쌀 수급계획 ❍쌀전업농가에 대한 지원 시책 ❍최근 3년간(2008~2010) 농기계 지원 현황 ❍충남쌀브랜드 현황	충청남도지사 (2010.09.03)
박찬중	2010.08.25	❍4대강(금강)살리기 전문가 포럼 업무위탁 (충남발전연구원)하여 지출한 99백만원에 대한 위원별 지급 명단과 금액, 지원근거 ❍4대강(금강)사업 재검토 특별위원회 개최 참석수당 2회 6,729,600원 지급한 위원별 명단과 금액, 지원근거	충청남도지사 (2010.09.03)
임춘근	2010.08.25	❍친일인명사전 비치 현황 파악 ❍2010년 시.군별 보육사업 및 보육시설 지원현황 ❍2010년 충남도청 및 시.군 자치단체에서 청소년 관련 각종 지원사업 현황	충청남도지사 (2010.09.03)
		❍e-멋진 충남교육 홍보 탑재 현황 파악 ❍학교별 기간제 교원 임용현황 ❍학교별 회계직 현황 파악(직속기관 및 교육청 포함) ❍친일인명사전 비치 현황 파악 ❍교원능력개발평가 설문 결과	충청남도교육감 (2010.09.10)
김장옥	2010.08.25	❍도지정 무형문화재 현황 및 지원현황(2010년)	충청남도지사 (2010.09.03)
박찬중	2010.08.30	❍최근 3년간 금산, 계룡, 예산, 부여, 연기 등 5개 시군에 대한 시군별, 보육시설별 국.도비 세부지원 내역	충청남도지사 (2010.09.09)
임춘근	2010.08.30	❍2010년 각종 농산어촌 지원학교 지원 현황 - 2010년 전원 학교 지원 현황 - 2010년 농어촌지역중심 학교 지원 현황 - 2010년 저출산고령화 대책 운영 지원 현황 - 그 외 지원된 사업	충청남도교육감 (2010.09.10)
강철민	2010.08.31	❍충남지역 관내 인삼농업협동조합 관련	충청남도지사

질 문 의 원	접수일자	질 문 요 지	처리결과 (처리일자)
		- 설립근거, 연혁, 사업비 등 지원근거, 충청남도 및 시.군의 지원사업 현황 ❍경기도 관내 인삼농업협동조합에 대한 지방자치단체의 지원사업 현황	(2010.09.09)
송덕빈	2010.09.02	❍가로등 설치현황 - 백제큰길 연결도로, 가양산 순환도로, 백제역사재현단지 진입도로 * 이외에도 아산 선장 선창 ~ 당진 우강 내경리 외 7개소에 확포장 중인 국가지원 지방도와 천안 풍세 풍서 ~ 풍세 남관리외 12개소에 계속비 사업으로 확포장 중인 지방도의 가로등 설치현황도 파악 (2009회계연도 결산 주요사업추진현황 P592 . 593 참조)	충청남도지사 (2010.09.10)
김정숙	2010.09.02	❍친환경농업 관련 - 시.도별 친환경농업단지 조성사업 현황('08~'10) - 시.군별 친환경농업지구 조성사업 현황('08~'10) - 충남도 민선4기와 5기 친환경우수농산물 추진정책 비교 (친환경 우수농산물 중심으로) ❍농업정책 방향 관련 - 민선3기(심대평 지사), 민선4기(이완구 지사) 장기농업 정책방향 - 안희정 도지사의 농업정책방향	충청남도지사 (2010.09.13)
명성철	2010.09.03	❍2009년도 시.군 예비비 현황(최종예산, 예비비, 예비비 비율) ❍시.군 지방채현황(2009년, 2010년 현재) ❍시.군 재정자립도 ❍시.군 지방세와 세외수입 현황(2009년, 2010년 현재) ❍보령~태안 연육교사업에 대한 충남도의 대책 (해저터널인지, 연육교사업인지 충남도의 입장) ❍2011년 도서주민 여객운임 보조사업 지원계획	충청남도지사 (2010.09.13)
윤미숙	2010.09.03	❍복지정책과 소관 사업 현황(개요, 운영실태, 지원요건 등) - 3건 - 정신보건센터 운영 - 정신보건시설 기능보강 사업 - 광역정신보건센터 ❍노인장애인과 소관 사업현황(개요, 운영실태, 지원요건 등) - 4건 - 장애수당 지원사업 - 중증장애인 연금지원 사업 - 장애인 의료비 지원 사업 - 장애아동 수당 지원사업	충청남도지사 (2010.09.13)
김지철	2010.09.03	❍자살학생 현황(2008.1 ~ 2010. 8월말)	충청남도교육감 (2010.09.10)
조이환	2010.09.07	❍'09년도 충남도내 노인회관 난방비 지원현황 - 총 노인회관수 / 지원액(천원) ❍'09년도 시.군별 시.군청사 에너지 비용 ❍'09년도 시.군별 시내버스 보조금 지원현황 ❍'09년도 시.군별 개인택시 부가가치세 경감 지원현황 ❍'09년도 시.군별 화물 유가보조금 지원 현황	충청남도지사 (2010.09.14)
김용필	2010.09.10	❍내포문화권 종합개발사업의 내포 보부상촌 건립계획 및 추진현황 - 용역 미실시 사유 등 포함	충청남도지사 (2010.09.20)
이진환	2010.09.10	❍도청이전 내포신도시 주변도로 진입로 공사 - 예산집행 및 공정률 현황은 별도 표기 - 도로교통 안전시설 설치예정 현황 - 경관계획 ❍도로교통 안전개선사업 현황 - 위험도로 358개소 내역 - 어린이 보호구역 508개소 내역 - 보행환경 개선사업 547개소 내역	충청남도지사 (2010.09.20)

질 문 의 원	접수일자	질 문 요 지	처리결과 (처리일자)
		❍지방도 - 천안~풍세(4.02㎞) 구간 안전시설 설치계획 - 정비사업 계획안 ❍폭설대비 방재대책 및 방재장비 보유현황 ❍성환 우회도로(34번 국도) - 예산집행 대비 공사 진행 현황 ❍하천정비 사업 - 녹동천, 병천천, 천안천 현재 공정 현황 및 추가공정 계획	
김기영	2010.09.13	❍충청남도 지역균형발전 지원 조례 관련 - 8개 시.군 연도별 사업추진 내역 및 현황 - 이후(5년후 정비) 시.군별 지원 등 계획 ❍내포권개발사업 관련 - 현재 내포권개발사업 추진 전담 기구 및 인원 현황 - 향후 사업소 설치 등 전담부서 확대 계획?	충청남도지사 (2010.09.20)
김지철	2010.09.13	❍2011년도 학생 수용계획 - 천안, 아산, 당진 ❍최근 5년간(2006~2010년) 신설학교 현황 - 지역별(천안, 아산, 당진), 년도별(2006~2010)로 작성	충청남도교육감 (2010.09.20)
김정숙	2010.09.14	❍충청남도 무상급식 현황 ❍친환경 무상급식 시행을 위한 향후 추진계획	충청남도교육감 (2010.09.27)
이광열	2010.09.16	❍안희정 지사 공약사항 목록 및 지금까지 추진내용 ❍일반회계 세입.세출현황(목별, 실.국별, 2008, 2009년) ❍특별회계 세입.세출현황(목별, 실.국별, 2008, 2009년) ❍기금별 조성 및 집행, 관리현황(2008, 2009년) ❍충청남도 국정감사 지적사항 및 조치내용(2008, 2009년) ❍아산신도시 추진계획 및 그 동안 추진사항 ❍충청남도 준용하천 현황 및 개발계획 ❍충청남도 산업단지 조성계획 및 추진현황	충청남도지사 (2010.09.28)
		❍충청남도교육청 국정감사 지적사항 및 조치내용 (2008, 2009년)	충청남도교육감 (2010.09.28)
유병국	2010.09.17	❍최근 5년간 감사원 등 국가기관으로부터 받은 권고, 시정 제재 내용과 조치내용 ❍최근 3년간 국정감사 지적사항 및 조치결과 ❍최근 3년간 행정감사 지적사항 및 조치결과 ❍최근 5년간 연도별 직원 징계 건수와 징계 사유, 징계 후 현재까지 직원의 직책 이동현황 ❍최근 5년간 연도별 내부 비리 적발 건수 및 적발 내용, 처리결과 ❍최근 5년간 연도별 교육청과 관련해 고발·고소 현황 ❍최근 5년간 직원의 검찰·경찰 등 수사/조사 내역 및 조치사항, 처리결과	충청남도교육감 (2010.09.30)
이종현	2010.09.20	❍도청이전에 따른 유관기관 이전 확정기관 134개의 이전지역 ❍위 이전대상 유관기관 중 홍성군이나 예산군외 지역으로 이전할 기관의 명칭과 이전지역	충청남도지사 (2010.09.28)
명노희	2010.09.20	❍태풍 곤파스 피해에 대한 대산고등학교 현황? 가. 일반현황 - 입지 선정 과정, 지질 조사 내용, 설계 내용, 설계회사, 시공사(BTL회사) 현황, 안전진단 실시 내역 나. 세부내역 - 붕괴 원인 규명은 무엇인지? - 붕괴(또는 원인 규명)에 따른 책임소재는 누구에게 있는가? ❍충남교육청, 교육연구정보원 청사 이용 관련 가. 2010.9.1일 조직개편 이전.후 근무 인원수?	충청남도교육감 (2010.10.05)

질 문 의 원	접수일자	질 문 요 지	처리결과 (처리일자)
		나. 청사 이용에 따른 1인당 청사 사용기준은 몇%? ❍2009, 2010년도 시.군별 대응투자 사업관련 현황 ❍기간제 교사 성과급 지급여부? - 미지급시 미지급 사유(관련법령 포함)	
이기철	2010.09.20	❍2010학년도 저소득층 자녀 시.군별 현황? (유.초.중.고 -사립포함) ❍2010학년도 저소득층 자녀중 준거집단 가입을 희망하는 시.군별 학생수 현황? (유.초.중.고 - 사립포함) ❍2009학년도 1인당 준거집단별 평균 운영(가입, 활동비) 예산?	충청남도교육감 (2010.10.05)
김득응	2010.09.24	❍도내 각급학교 체육시설(ex. 체육관 및 강당 등) 현황	충청남도교육감 (2010.10.05)
조치연	2010.09.24	❍노인전문요양시설 현황 및 국.도비 지원현황 (2010년)	충청남도지사 (2010.10.04)
		❍학교 안전지킴이 배치현황 및 지원현황(2010년) ❍학교 증축 및 신축, 강당 신축 현황 및 지원현황 (2009~2011년까지)	충청남도교육감 (2010.10.05)
유병국	2010.09.24	❍최근 1년간 각 지역별 학교시설 개방 및 사용료 징수 현황 (일반교실, 시청각실, 특별교실, 체육관, 강당, 운동장, 수영장, 테니스장, 골프연습장, 기타 등) ❍학교시설 개방 관련 규칙 또는 규정 및 사용료 책정 기준 ❍각급 학교시설 이용료를 규정하기 위한 "학교시설 개방 및 이용에 관한 조례(안)" 제정에 관한 교육청의 의견	충청남도교육감 (2010.10.05)
김정숙	2010.09.27	❍소도읍 육성사업 추진현황 - 행안부 소도읍 대상 지정고시('01.11. 9)된 22개 읍에 한정 ❍지역균형 발전사업 추진현황 - 지역균형발전 사업 52개 지구에 한정	충청남도지사 (2010.10.05)
조이환	2010.09.27	❍충남도내 APC(농산물 산지유통센터) 현황 - 위치, 면적, 시설내용, 사업비 내역(국비, 도비, 자담 등 구분 작성), 연락처 등	충청남도지사 (2010.10.05)
김종문	2010.09.27	❍사회보조금 지원단체 내역(2007~현재) ❍충남개발공사의 자회사인 씨씨원커뮤니케이션 관련 자료요구 (2007~2009) - 설립등기부, 주주명부, 사원급여 지급내역, 재무제표 ❍충청남도에서 발주한 광고기획 용역계약현황(2007~현재까지) ※ 수주업체와 발주금액도 함께 자료제출	충청남도지사 (2010.10.05)
임춘근	2010.09.27	❍2006년-2010년 각급학교 신체발달 상황 통계 자료 ❍2010년 교육지원청별 교육실적 우수교 시상계획 공문 ❍2010년 교육지원청별 교육홍보 추진 계획 공문 ❍2009-2010년 교육지원청별 평가 계획 ❍2009년 교과부 충청남도교육청 총괄평가 자료 ❍2010년 교과부 충청남도교육청 총괄평가 계획	충청남도교육감 (2010.10.11)
김지철	2010.09.27	❍2005-2011 인조 잔디 운동장 설치 (예정) 현황 ❍축구부, 하키부 육성학교 중 인조 잔디 미설치학교 현황 ❍2000-2010 각급 학교 통폐합 추진 (예정) 현황	충청남도교육감 (2010.10.11)
김지철	2010.09.27	❍2009-2010년도 학교급식 사고 현황 ❍2009-2010학년도 초등학교 학습준비물 지원비 편성 및 집행 현황 ❍영문/중문/일문 졸업증명서, 재학/성적증명서 발급 방식 및 실태 ❍2009-2010년 충청남도교육위원회 행정사무감사 각 위원 요청자료 목록 및 조치결과 제출 ❍2006-2010년도 학교발전기금 모금 및 집행 상황 ❍2009-2010학년도 초빙교사 현황 ❍2010 교직원 영유아 보육수당 지급 계획 및 지급 실적	충청남도교육감 (2010.10.11)

질 문 의 원	접수일자	질 문 요 지	처리결과 (처리일자)
		❍전원학교 돌봄학교 현황 ❍교과교실 설치 현황 ❍2008-2009 공기청정기 설치 및 활용 현황 ❍2010 직수기 설치 (예정) 및 활용 현황 ❍공립 병설/단설 유치원, 초등학교 순간온수기 설치 현황 ❍충남교육청 활용 원어민 보조교사 현황 ❍2008-2011 초.중등 영어교사 영어 사용국 장기연수 추진 현황 및 계획	
박찬중	2010.09.27	❍2006 금산세계인삼엑스포 예산지원 및 사용별 구체적 현황	충청남도지사 (2010.10.04)
김득응	2010.09.28	❍사회단체 보조금 감사결과 자료(2008~2010년 현재) - 바르게살기협의회, 새마을운동협의회 등 모든 단체 ❍사회단체 보조금 집행내역(2008~2010년 현재) - 집행 명세서(새마을회 시군지회 배준액 등 포함) - 매년 지원금액 상위 30개 단체만 작성 제출	충청남도지사 (2010.10.05)
		❍학교 부교재 사용내역(2008~2010년 현재) - 학교별, 교재명, 거래처	충청남도교육감 (2010.10.05)
윤미숙	2010.09.29	❍충남도내 단설 및 병설유치원 운영실태('07~'09) - 개인별 지급임금, 조직(직제)도 등	충청남도교육감 (2010.10.15)
이기철	2010.09.29	❍최근 3년간 아산에서 천안으로 전보 교원의 근무년수 현황 ❍최근 3년간 서산.당진.공주.논산.보령에서 타 시.군으로 전보 교원의 근무년수 현황	충청남도교육감 (2010.10.11)
이준우	2010.10.01	❍보령신항 관련 그동안 추진내용과 앞으로의 계획 - 신항 지정으로부터 현재까지 자세한 사항 ❍도청이전 관련 그동안 추진내용과 앞으로의 계획 - 후보지 결정으로부터 현재까지 추진된 자세한 사항 ❍세종시 관련 그동안 추진내용	충청남도지사 (2010.10.12)
김지철	2010.10.04	❍교직원 구성 현황 ❍공무원 현황 ❍기관별 직종별 무기계약직 현황 ❍기관별 직렬별 일반직 현황 ❍기관별 직렬별 기능직 현황 ❍비정규직 현황 ❍2005-2009 중고등학교 학교운영지원비 연간 징수액 ❍2009-2010 지역별 중학교 학교운영지원비 연간 징수액 ❍2009-2010 지역별 고등학교 학교운영지원비 연간 징수액 ❍2010 중학교 학교운영지원비 징수액 결정 단위 ❍2010 고등학교 학교운영지원비 징수액 결정 단위 ❍초.중등 2009 개정 교육과정 지침 (2011학년도 편제표 참고용) ❍2009 개정 교육과정 지침 연수 실적 ❍교원 수급 현황 관련 1-2차 학교 송부 자료 ❍2009 개정 교육과정 지침에 의한 1차 편제표 ❍2009 개정 교육과정 지침에 의한 최종 편제표 ❍1차 편제표에 따른 분석 자료 및 지도 환류 자료 ❍2차 편제표에 따른 분석 자료 및 지도 환류 자료 ❍2009 개정 교육과정에 따른 창의적 체험활동 지침 ❍2009 개정 교육과정에 따른 창의적 체험활동 프로그램 ❍2009 개정 교육과정에 따른 창의적 체험활동 연수 실적 ❍2009 개정 교육과정에 따른 창의적 체험활동 적용 자료 ❍2009 개정 교육과정에 따른 창의적 체험활동 환류 계획 ❍2009 개정 교육과정에 따른 충남교육청 평가 지침	충청남도교육감 (2010.10.15)

질 문 의 원	접수일자	질 문 요 지	처리결과 (처리일자)
김지철	2010.10.04	❍2009 개정 교육과정에 따른 평가 지침 연수 계획 ❍집중이수제에 따른 전.편입학생 미이수 및 집중이수 지침 ❍2009 개정교육과정에 따른 기록 지침 ❍2009 개정교육과정에 따른 기록 방안 ❍2010학년도 2009 개정 교육과정 초중등 업무담당자와 담당 기간 ❍2009-2010년 인문계 고등학교 선수학습 현황 ❍2010-2011년 선수학습 예정 학교 현황 ❍'사교육 없는 학교'의 프로그램별 강사료 현황 ❍2006-2010 사립학교 법정 전입금 납부 현황 ❍2006-2010 사립학교 기간제 교사 채용 현황 ❍2006-2010 학교급별 학급당 학생 수 ❍2006-2010 학교급별 교원 1인당 학생 수	충청남도교육감 (2010.10.15)
유병돈	2010.10.04	❍'08~'09년산(2년간) 벼(쌀)의 RPC별 수매 및 판매현황 ❍도내 시군별 통합 RPC 현황 및 통합 RPC로 바꾼 시기 ❍수매벼(쌀)의 판매과정에서 적자가 났다면 적자 보존방법	충청남도지사 (2010.10.13)
이기철	2010.10.05	❍충남이 개최하는 전국체육대회는 언제인가? ❍전국체육대회 종목 관련 - 충남의 성적우수 종목은? - 우수종목 육성 방안은? - 최근 3년간(2007, 2008, 2009)간 충남도의 전체 순위? ❍생활체육에 전통 체육(씨름 등)등을 포함 할 수 있는 방안은?	충청남도지사 (2010.10.12)
장기승	2010.10.05	❍시.군의 축제현황 및 소요예산(2009년~2010년) - 도비가 지원된 축제	충청남도지사 (2010.10.12)
명성철	2010.10.05	❍단체 보조금 지원 현황(2008~2010. 9월) - 충청남도 새마을회, (사)바르게살기운동충청남도협의회, 한국자유총연맹 충청남도지회, 푸른충남21 추진협의회 - 사회단체보조금, 기타 국·도비 지원 사업 등 ❍보조금 지급에 대한 평가서, 사업추진실적, 지출내역서 (2008 ~ 2010. 9월) - 충청남도 새마을회, (사)바르게살기운동충청남도협의회, 한국자유총연맹 충청남도지회, 푸른충남21 추진협의회 - 사회단체보조금, 기타 국·도비 지원 사업 등	충청남도지사 (2010.11. 1)
김지철	2010.10.06	❍도지사 교육 분야 공약 관련(5건) -「충남교육혁신위원회」가 그리는 혁신의 상(像)과 역할, 사업 내용 -「충남교육혁신위원회」 구성은 어떻게 추진되고 있는지? 준비 중이라면 로드맵 무엇인지? - 혁신형 행복학교는 충남교육청과 충분한 컨센서스가 이루어지고 있는지? 현재 추진상황과 2014년까지의 목표는? - 혁신형 행복학교의 추진이 늦어지고 있다면, 그 이유는 무엇이고, 향후 구체적인 추진 계획은 무엇인지? - 초등학교 무상교육을 위한 학습준비물비 지원 공약 관련, 학생 1인당 지원 금액, 지원 방법, 지원 시기는?	충청남도지사 (2010.10.18)
		❍상담교사 관련 - 진로상담교사는 중.고등학교에 배치하고, 전문상담교사는 지역교육지원청과 초.중.고등학교에 배치하는 이유와 법적 근거 - 충남교육청만 상담교사를 진로상담교사와 전문상담교사로 분류하고 같은 일을 하는데도 승진 등에서 다르게 대우하고 있는데 그 법적 근거나 지침	충청남도교육감 (2010.10.19)

질 문 의 원	접수일자	질 문 요 지	처리결과 (처리일자)
		- 2009 개정 교육과정 때문에 2010년도에는 기술, 가정, 도덕, 정보컴퓨터 과목 등에서 과원교사가 다수 발생할 것임. 이들을 연수 시켜 진로진학교사로 발령한다면, 현재의 전문상담교사, 진로상담교사와 역할이 같은데 어떻게 활용하고 대우할 계획인지 구체적인 답변? ❍천안 고교평준화 관련 - 천안 고교평준화 추진협의회 구성의 현재 진행 상황과 향후 연도별 사업 내용 등 구체적 로드맵 - 천안 고교평준화 추진협의회는 공정성을 확보하기 위해 민관이 공동 참여하는 협의체가 되어야 할 것인데, 이에 대한 교육감님의 견해 - 여론조사를 위해 이번 추경에 편성된 4천만원을 공청회와 시민홍보 등의 사업까지도 가능한 것인지? 본 예산에 추가 편성하는 것인지? 아울러 현재 추진 실무팀 구성 상황 또는 구성 계획은? - 의견수렴 후에 천안지역 평준화 실시 여부를 최종 판단하게 될 텐데 찬성 비율이 50%를 넘으면 타 시.도처럼 평준화할 것인지? 그렇잖다면 비율에 대한 이론적, 법적 근거가 있는지? - 95년 비평준화지역으로 전환함에따라 93년 하반기부터, 늦어도 94년 3월말 전형 계획 공고에 이르기까지 근거에 입각하여 추진했을 것으로 판단되어 당시 비평준화 전환 관련 일체서류와 찬반여론이 비슷한 근거 자료는?	
김지철	2010.10.06	❍학교회계직 영양사와 조리사의 처우 개선 관련 - 비정규직 영양사 열악한 저임금 문제 해결 방안은? - 비정규직 영양사는 각종 복지제도의 미적용으로 사기가 저하되고 근무 의욕이 상실되어 이직률이 증가하여 안전한 학교급식 운영이 위협받고 있는 데에 대한 해결책은? - 비정규직 영양사의 식품위생직 특채의 방법과 교육감님의 견해 ❍초등학교는 의무교육이고, 올 가을부터 읍면지역 초등학생은 무상급식인데도 천안, 논산 등 시 지역에 사는 초등학생의 학부모는 비정규직 조리사의 인건비를 부담하는 현실인데, 정규직 조리사가 있는 초.중학교와 비교하면 매우 불공평하며, 그 인건비 때문에 식재료 사용비율이 줄어 급식의 질이 떨어진다는 두가지 점에 대한 해결책은?	충청남도교육감 (2010.10.19)
이기철	2010.10.08	❍내포권 개발사업에서 아산이 배제된 사유는 무언인지?	충청남도지사 (2010.10.18)
김지철	2010.10.08	❍2010년도 지역별, 학교급별(유,초,중,고) 배추김치 사용현황	충청남도교육감 (2010.10.18)
유병돈	2010.10.11	❍최근 2년간('09~'10) 시군별 농가지원용 각종 비료 지원내역	충청남도지사 (2010.10.20)
김용필	2010.10.11	❍한국농어촌공사에 대한 - 2008~2010 농업시설물, 농업기반시설 등 재배정 사업현황 - 2008~2010 운영비 또는 그와 유사한 내용, 기타 지원내용 현황	충청남도지사 (2010.10.18)
김지철	2010.10.11	❍충청남도 및 충청남도 기초자치단체 공무원 영유아 보육수당 지급기준	충청남도지사 (2010.10.19)
이준우	2010.10.12	❍최근 3년간('08~'10) 도내 초.중.고 학교 체육관 건립 지원내역	충청남도지사 (2010.10.18)
유기복	2010.10.12	❍도청신도시(내포시) 개발 관련	충청남도지사

질 문 의 원	접수일자	질 문 요 지	처리결과 (처리일자)
		- 체육시설 건설현황	(2010.10.18)
권처원	2010.10.12	❍최근 3년간 천안시 성거초등학교 축구부 졸업생 중학교 별 진학현황	충청남도교육감 (2010.10.22)
이기철	2010.10.12	❍2010년도 전국 마이스터고 현황 및 지원(협약) 기관 현황 ❍15개 교육지원청 중 6개 시.군 교육지원청 산하에는 공동주택이 없는데 그 이유는?	충청남도교육감 (2010.10.22)
김득응	2010.10.12	❍도내 시.군별 농업기술센터 현황 - 시.군간 인사교류 실적(2008~2010.. 9월 현재) - 시.군별 주요사업 추진실적(2010년) - 직급별 봉급내역(2009년) ❍천안시 농업기술센터 농기계구입 감사처리 결과	충청남도지사 (2010.10.22)
		❍도내 각급학교 체육시설 사용료 현황	충청남도교육감 (2010.10.22)
서형달	2010.10.13	❍인구 50만이상 대도시(천안시) 특례 사무 현황 ❍1995~2009 충남지역 축제 현황 ❍충남도에서 시군에 지원하는 축제 예산 현황 (2000~2009) ❍문화체육관광부에서 충남에 지원하는 축제 예산 현황 (2000~2009)	충청남도지사 (2010.10.25)
박영송	2010.10.18	❍저탄소 녹색성장관련 추진현황과 정책방안 (저탄소녹색성장기본법을 기본으로)	충청남도지사 (2010.10.27)
유병국	2010.10.18	❍도청, 시.군청 공공기관 및 공기업 장애인 고용현황 (각 실국 및 산하기관 사업소 포함) - 전체직원수, 고용장애인 수, 비율 - 업무, 성별, 장애유형, 장애등급 구분	충청남도지사 (2010.10.27)
김홍열	2010.10.18	❍청신여자중학교 설립부터 현재까지 재산변동 현황 (매각재산 포함)	충청남도교육감 (2010.10.25)
서형달	2010.10.18	❍2009년도 시군별 지적 측량출장소 직원 현황 ❍2009년도 시군별 지적 수입 현황(월별 건수, 평균 금액 등) ❍시군별 지적 측량 금액	충청남도지사 (2010.10.27)
박문화	2010.10.18	❍2011년도 건설사업 추진계획 ❍2011년이후 5년간 중장기계획 수립현황	충청남도지사 (2010.10.27)
유병돈	2010.10.19	❍유실수(밤나무 등) 갱신 임의 벌채행위와 관련된 규정은 무엇인지? - 현행 산림자원 조성 및 관리에 관한 법률에 따라 임목벌채 허가는 신고절차를 이행하여야 하나 현실적으로는 이행되지 않고 있으며 민원인의 불편을 초래하고 있음 ❍최근 3년간('08~'10) 시군별 조림사업관련 대묘 및 소묘식재 현황	충청남도지사 (2010.10.29)
이은태	2010.10.19	❍제2서행안 고속도로 관련하여 - 이완구 지사시절 제2서해안 고속도로 기존 안 (평택~아산~홍성~광천)의 원 계획 및 그 간의 경과 - 위와 관련하여 제2서해안 고속도로가 평택 ~ 아산~ 예산 ~ 청양~ 부여로 노선변경이 되었는지 여부와 그 배경 - 제2서해안 고속도로의 노선변경와 관련하여 국토해양부의 견해와 충청남도의 입장 ※ 충청남도가 노선변경을 신청했는지 여부를 확인	충청남도지사 (2010.10.26)
명성철	2010.10.19	❍각 위원회 도의원 참석수당 지급 현황 (2008~2010) - 참석 수당, 여비 구분 작성	충청남도지사 (2010.11.01)
유병돈	2010.10.19	❍'08~'09년산(2년간) 벼(쌀)의 RPC별 적자액 ❍최근 3년간('08~10.10월말 현재)시군별 귀농, 귀촌자 현황 및 조기정착 지원대책 ❍DDA, FTA 대비 향후 농업선진화 대책 ❍시군별 전원마을 조성현황 및 향후대책	충청남도지사 (2010.10.29)

질 문 의 원	접수일자	질 문 요 지	처리결과 (처리일자)
		❍지역특화 농산업 광역 클러스터 육성현황 - 분야별, 품목별, 지역별 예산지원액 ❍도내 가축별 사육현황 및 시군별 축산분뇨처리 시설현황 ❍시군별 돈사 및 우사 축산분뇨 발생현황 및 처리대책 ❍해외 직영농장 조성현황 및 농장별 예산집행현황 ❍청양 구제역 발생관련 도 및 시군별 방역예산 집행현황 ❍농림수산국 소관 최근 3년간 ('08~'10.10월말 현재) 보조금 지원현황 ❍최근 3년간 ('08~'10.10월말 현재)친환경 농업 지원현황 - 시설, 비료 등 자재, 보조금 등 ❍금강살리기 사업에 대한 대체 농지 대책 ❍최근 5년간('06~'10. 10월말 현재) 일본과 우호 교류현황 및 예산집행 현황 ❍백제문화를 매개로한 일본지역 교류활성화 향후대책 ❍시군별 전통시장 현대화 시설현황 ❍시군 농공단지별 체육시설 설치현황 ❍농업기술원 소관 최근 3년간 ('08~'10.10월말 현재) 보조금 지원현황 ❍최근 3년간 ('08~'10.10월말 현재) 농업기술개발 및 보급현황	
유병국	2010.10.20	❍비산먼지 관련 - 시군별 대형(50,000㎡이상)비산먼지 사업장 현황 - 미세먼지 측정 결과 - 적발실태(조치이행또는 개선명령 불이행, 시설관리기준 부적정, 비산먼지발생사업신고 미비 등으로 적발실적을 구분할 것)	충청남도지사 (2010.10.29)
		❍가출청소년 관련(8건) - 연도별 초·중·고 가출학생 현황(2008~2009) - 가출청소년의 사유별 분류 - 가출청소년을 위한 선도 프로그램 현황 및 이용청소년 수 - 선도 프로그램 이용 청소년 중 재 가출 발생 현황 - 가출청소년을 둔 보호자를 대상으로 하는 교육 및 프로그램 - 가출청소년의 소재파악부터 귀가까지 이루어지게 하는 체계 - 시.군별 가출 청소년 현황 - 시.군별 학업중단 청소년율 및 복학율	충청남도교육감 (2010.11.02)
윤석우	2010.10.20	❍유구 99칸 한옥관련 - 개요 및 현황 - 전통가옥으로 및 도 문화재로 지정되지 않은 이유? - 시민 및 여론에서 문화재 지정후 보존해야 한다고 하는데 이에 따른 향후 도에서 대응 추진계획은 있는지?	충청남도지사 (2010.10.25)
윤석우	2010.10.21	❍국립공원지역에서 해제된 지역과 지역별 면적 (최근 3년간) ❍자연환경보전 지정지역 현황	충청남도지사 (2010.10.27)
김석곤	2010.10.21	❍교원단체총연합회 관련 - 최근 3년간 예산지원 내역 - 최근 3년간 시군별 지원 내역	충청남도교육감 (2010.10.28)
이기철	2010.10.22	❍타 시.도 시.군(기초자치단체) 행정순위 및 결정 방법은? ❍내포문화권 개발계획 관련 - 개요, 총사업비(국비, 도비, 지방비 구분), 현재까지의 진척상황, 시.군별 사업추진 실적	충청남도지사 (2010.11.01)
		❍1년 근무 교원 인사 현황(2008~2010년)	충청남도교육감 (2010.11.01)
장기승	2010.10.25	❍각 시.군별 장기요양서비스를 받는 기초생활수급자 수 - 시.군별, 재가장기요양센터별 구분	충청남도지사 (2010.11.01)

질 문 의 원	접수일자	질 문 요 지	처리결과 (처리일자)
김용필	2010.10.25	❍충남도청 신도시 건설 관련 - 조경수 식재 계획(나무별, 지역별, 수량, 기타)	충청남도지사 (2010.11.02)
권처원	2010.10.26	❍부여군 은지면 나령리 백제골프장 저류지 붕괴에 따른 수해복구 추진 현황 - 인명피해자 보상현황, 주택 및 하천 등 복구 현황 ❍폐기물 소각장 자료 제출 - 제출대상(2개소) : (주)오성개발, (주)수테크 - 다이옥신 등 유해물질 측정 결과, 지역주민에 대한 소각장 홍보자료, 작업일지, 관리대장	충청남도지사 (2010.11.04)
김득응	2010.10.27	❍도내 시.군별 농업기술센터 주요사업 추진 실적 (2008년, 2009년)	충청남도지사 (2010.11.08)
유병돈	2010.10.27	❍조사료생산 기계장비 지원사업자의 실질적으로 운영되는 장비의 구성내역 ❍2010년도 가축방역관리 각 시군별 공동방제단 운영경비, 재료비 및 악성전염병 사업비 지원의 배정근거, 각 시군에서 구매한 회사별 구매내역 ❍각 시군별 방역초소내역, 초소근무인원, 도비배정내역, 시군별 자체 예산 투자내역, 구제역 발생에 따른 축종별 살처분내역 (최근 구제역 최초 발생시부터 종식시까지) ❍농업기술원 도비 지원사업 중장비 및 기계지원 농가의 사후관리를 위한 관련 조례, 시군별 사후관리대장 사본, 지침 등을 지시한 공문, 각 시군별 지원현황 내역 ❍축산기술연구소에서 발생한 구제역의 발생일시, 발생원인, 구제역 발생시 살처분내역 및 비용내역 (발생시부터 종식시까지)	충청남도지사 (2010.11.08)
박찬중	2010.10.28	❍도내 초.중.고 학교별 청소부 채용 및 보수 지급 현황 등 - 학교별 구분 작성, 채용인원, 보수금액 등 ❍도교육청에서 시군 교육청에 지원한 청소부 인건비 현황 - 시군 교육청별 구분 작성 ❍시군 교육청, 학교 별 청소 용역회사에 지급한 용역비 등 현황 - 청소 용역회사 현황, 지급한 금액, 1인당 지급 금액 등	충청남도교육감 (2010.11.08)
김지철	2010.10.28	❍학생 생활 규정(학칙) 표본 제출 - 시.군별로 표본학교[중(사립1, 공립1). 고(특성화고1, 공립1, 사립1)]를 선정하여 파일 또는 복사본 제출 ※ 표본학교 : 시.군별로 임의 선정	충청남도교육감 (2010.11.09)
권처원	2010.10.29	❍천안시 성거읍 천흥리 만일사 문화재 공사현황 제출 - 공사 개요서(업체, 기간, 예산 등), 공사 시방서, 공사 설계도면, 공사 내역서	충청남도지사 (2010.11.05)
유병국	2010.11.01	❍CNG 버스 관련하여 - 버스업체 자체 점검 현황, 충남지역 CNG버스 구입연도	충청남도지사 (2010.11.09)
이기철	2010.11.01	❍세종시에 입주할 예정인 기업현황(삼성, 한화, 웅진 등) - 사업추진 내역은 무엇이며 - 투자규모, 고용효과, 경제유발 효과는 얼마나 되나	충청남도지사 (2010.11.04)
김득응	2010.11.01	❍충남개발공사, 충남발전연구원, 충남장학회, 충남도립청양대학, 道자원봉사센터, 공무원교육원, 천안의료원에 대한 감사결과 및 재무보고서(자체, 외부포함)(2005~2009) - 도청 결산시 제출되는 재무보고서에 포함되는 청양대학, 지방공무원교육원, 자원봉사센터는 주요사업 집행실적 (비용명세서)으로 제출	충청남도지사 (2010.11.11)

질 문 의 원	접수일자	질 문 요 지	처리결과 (처리일자)
윤석우	2010.11.01	❍공주 이인면 정신장애자 성폭력문제 처리결과 ❍2009~2010현재 도내 성폭력 문제 내역	충청남도지사 (2010.11.09)
이은태	2010.11.02	❍충남도립청양대학 공무원 특별채용직렬 등 (2006~2010현재)	충청남도지사 (2010.11.10)
강철민	2010.11.02	❍2010년 시.군별, 가맹 단체별 생활체육 보조금 지원내역	충청남도지사 (2010.11.04)
윤석우	2010.11.02	❍시.군별 장애인 직업 재활시설.장애인 생활시설 예산 및 집행내역(2010년)	충청남도지사 (2010.11.11)
윤석우	2010.11.03	❍도지사 공약사항 관련 - 공약내용과 소요예산, 공약을 착수한 내용	충청남도지사 (2010.11.05)
김홍열	2010.11.04.	❍2009~2010년 각 경기단체에 지원한 예산 세부내역	충청남도지사 (2010.11.11)
장기승	2010.11.05	❍시.군별 문예회관 일반현황 - 설립연도, 규모, 재원투자 내역 등 ❍시.군별 도세입 징수내역 (항목별, 2008~2010년 9월 현재)	충청남도지사 (2010.11.11)
유병국	2010.11.08	❍4개 의료원별 2009년도 의료기관평가 세부결과	충청남도지사 (2010.11.10)
이기철	2010.11.09	❍충남의 최근 3년간(2008~2010년) 농기계 공급 현황 - 회사별(수입, 국산)	충청남도지사 (2010.11.16)
윤석우	2010.11.09	❍2010년도 국.도비 확보현황 및 사업집행내역서 (총사업비 1억이상) - 관광산업과, 문화산업과 소관 ❍2011년도 국.도비가 포함된 사업에 대한 사업계획서 (총사업비 1억이상) - 관광산업과, 문화산업과 소관	충청남도지사 (2010.11.15)
송덕빈	2010.11.10	❍시.군별(연기, 청양, 서천, 논산) 하천제방 관리현황 (2008~2010) ❍시.군별(연기, 청양, 서천, 논산) 미 개통된 도시계획도로 중 3개 노선을 선정하여 지적현황(지번, 면적, 소유자) 및 지적도 제출(편입토지 20필지지 이상의 도시계획도로에 한함)	충청남도지사 (2010.11.16)
유익환	2010.11.11	**[지방공무원교육원 소관]** ❍교육이수자 현황(2008~2010. 9월말 현재) - 직급별, 도, 시.군 구분 작성 ❍유관기관 및 단체 교육 실적(2008~2010. 9월말 현재) ❍사이버교육 실적(2008~2010. 9월말 현재) ❍교육원생 해외 연수 현황(2008~2010. 9월말 현재) ❍외래강사 현황(2008~2010. 9월말 현재) **[충남발전연구원 소관]** ❍도의회 의정지원 현황(2008~2010. 9월말 현재) ❍공공디자인 자문내역(2008~2010. 9월말 현재) ❍연구실적(2008~2010. 9월말 현재) - 기본과제, 기획과제, 현안과제, 수탁과제, 연구조성사업, 디자인홈닥터 사업, 공공디자인클리닉센터 컨설팅 등 구분 작성 ❍상생갈등 포럼 추진실적(2008~2010. 9월말 현재) ❍직원 직급별 급여.상여.수당 등 지급 기준 ❍수입 및 지출 현황(2008~2010. 9월말 현재) - 수입 : 이자, 용역, 출연금, 이월금 구분 작성 - 지출 : 인건비, 경상비, 연구비 구분 작성 ❍직원 신규 채용현황(2008~2010. 9월말현재)	충청남도지사 (2010.11.18)

질 문 의 원	접수일자	질 문 요 지	처리결과 (처리일자)
		- 공개채용, 특채 등 구분 ❍계약현황(2008~2010. 9월말 현재) - 500만원 이상, 공개경쟁입찰, 수의계약 구분	
김석곤	2010.11.11	❍시.군별 예산지원 현황(2009~2010년) - 시.군별 국비.도비의 총액 - 전체 예산 대비 시.군 지원비율(%)	충청남도지사 (2010.11.17)
박찬중	2010.11.12	❍최근 2년간 도내 시군 교육장, 초.중.고 교장 업무추진비 집행내역 - 교육장, 학교별, 월별 구체적 구분 작성 ❍최근 2년간 도내 각급 학교에 시장.군수 특강 현황 - 특강 요청 목적 및 강의료 지급 현황 등	충청남도교육감 (2010.11.22)
김홍장	2010.11.15	❍황해경제자유구역관련(3건) 1. 조직도(직제현황) 2. 직원현황 - 일반직, 일용직, 임시직, 계약직 등 세부구분 - 파견 공무원현황(충청남도, 경기도 구분) 3. 개청 원년부터 현재까지 사업추진 현황 - 기업유치, MOU체결, 사업승인 등 추진현황	충청남도지사 (2010.11.17)
김지철	2010.11.17	❍2008~2010 전교조 충남지부 지원 세부 내역 ❍충남교육청 및 전체 산하기관 장애인 고용 현황	충청남도교육감 (2010.11.30)
윤석우	2010.11.19	❍행담도 홍보관 관련 - 폐지한 사유, 투입된 예산, 운영결산서 ❍공예협동조합 관련 - 관광상품진흥전.공예공모전 심사위원명단 및 수상자 명단(최근 3년간) - 해외 판매전에 도에서 지원한 예산 현황 - 해외 판매전 관련 현황제출(각종 서류 등)	충청남도지사 (2010.11.25)
윤석우	2010.11.22	❍2010 세계대백제전 추진 후 사용 잔액 ❍2010 세계대백제전 행사 후 일본에 간 공무원 명단 등 출장사유 ❍능사에 안치된 부처상의 문제점 - 불교계와 불교신문에서 거론된 내용 ❍능사와 왕궁에 쓰인 재료현황	충청남도지사 (2010.12. 2)
이기철	2010.11.23	❍지역아동센터 관련 - 전국 시도 급식비 예산액, 타시도 운영비 예산액, 우리도 운영비 예산액, 시군별 지역아동센터 개수, 시군별 지역아동센터 아동수	충청남도지사 (2010.12. 2)
		❍충남교육청 장애인학교(특수학교) 관련 - 무엇을 얼마나 만들며, 도교육청에서 만든 작품을 구입한 현황 ❍충청남도교육청에서 운영하는 수영장 관련 운영현황 - 위치, 운영방식, 직원수(정원 및 현황) - 운영현황(도교육청 지원금액) ※ 적자운영 상황 표기	충청남도교육감 (2010.12.03)
김득응	2010.11.23	❍공무원 특별채용현황(2005년~2010년 9월 현재)	충청남도지사 (2010.11.29)
윤석우	2010.11.24	❍백제문화단지 내 능사 협시불 제작 문제점 관련 협의자료	충청남도지사 (2010.12.02)
김홍열	2010.11.24	❍2000년도부터 현재까지 각 지역교육지원청별 교육장 임용현황(초등, 중등 구분)	충청남도교육감 (2010.12.06)

질 문 의 원	접수일자	질 문 요 지	처리결과 (처리일자)
이진환	2010.11.25	❍충남외국어고등학교 예산지원현황(2009년~2011년)	충청남도지사 (2010.12.02)
이기철	2010.11.26	❍충청남도 부채현황	충청남도지사 (2010.11.30)
고남종	2010.11.29	❍친환경 쌀 구입 현황(2008~2010) ❍충남예술고 2010년 외부강사비 현황	충청남도교육감 (2010.12.10)
박찬중	2010.11.29	❍금산 남일중학교 매각현황 ❍금산 단설유치원(가칭 비단골유치원) 관련 현황 ❍2008~2010 학부모지원 사업 예산집행내역 ❍2008~2010 금산군으로부터 금산교육지원청에 교육경비로 지원된 현황(분야별 사업비 지원) ❍금산군내 초.중.고 2005~2010 년도별 학생수, 교직원수, 교장이름 ❍금산인재학사 운영 성과현황 ❍금산교육지원청내 원어민교사 배치현황 및 금산군과 협약서 사본 ❍2000~2010 금산군 다목적강당 추진현황(도교육청 지원예산과 금산군 대응예산 현황)	충청남도교육감 (2010.12.10)
김지철	2010.11.30	❍천안지역 고교 평준화 관련 현황 ❍최근 3년간 사립학교 급식실 증.개축 및 대보수 현황 ❍조립식 구조로 된 급식실 현황	충청남도교육감 (2010.12.10)
이기철	2010.12.01	❍2009, 2010년도 시.군별 총예산현황 및 총부채현황	충청남도지사 (2010.12.06)
이기철	2010.12.01	❍2010.12. 1 현재 고등학교 급식비 미 징수액 (감면자 제외)	충청남도교육감 (2010.12.14)
박영송	2010.12.02	❍성폭력 상담소, 가정폭력 상담소 2007년 ~ 2010년 전국평가결과 중 충남지역 해당 상담소 평가결과 ❍균형발전 특별회계 예산 집행내역(2010년도)	충청남도지사 (2010.12.13)
김기영	2010.12.03	❍정부직할의 '세종특별자치시'가 2012년 7월 출범함에 따른 우리도에 미치는 영향 등 분석현황 - 면적감소, 인구감소, 지방세 손실, 정부지원금 변동 등	충청남도지사 (2010.12.13)
이기철	2010.12.06	❍경기도와 도계 분쟁 추진상황(평택시, 아산시, 당진군) ❍충남 어린이집 시.군별 현황 - 일반현황, 지원내역(예산 및 기타)	충청남도지사 (2010.12.15)
김홍장	2010.12.06	❍안면도 관광개발사업 관련하여 - 1991년부터 사업추진현황	충청남도지사 (2010.12.13)
조이환	2010.12.10	❍도내 시.군별 가축 사육농가 현황	충청남도지사 (2011.01.17)
강철민	2010.12.15	❍2010년 조직개편 용역결과	충청남도지사 (2010.12.21)
조이환	2010.12.16	❍도로변(고속도로, 국도 등) 지역특산품 광고선전탑 현황	충청남도지사 (2010.12.27)
장기승	2010.12.17	❍2010년 세계대백제전 관련(8건) 1 행사집행 및 수익금 처리내역	충청남도지사 (2010.12.27)
장기승	2010.12.17	2 행사개요 및 프로그램별 행사내용 3 예산 및 집행현황(프로그램별) 4 행사흐름도(프로그램별) 5 용역회사 선정과정 및 현황 6 행사평가 분석 결과보고서	충청남도지사 (2010.12.27)

질 문 의 원	접수일자	질 문 요 지	처리결과 (처리일자)
		7 향후 계획 8 각종 감사기관별 지적사항	
김용필	2010.12.21	❍2011년도 사회단체 보조금 지원계획	충청남도지사 (2010.12.29)
		❍16개 시.군 고등학교 동아리 및 운영 프로그램현황	충청남도교육감 (2010.12.31)
이기철	2010.12.21	❍인주면(공세리)과 영인면(백석포)이 내포 문화권 종합개발계획에 배제된 사유는? ❍타 시.도 어린이집 현황 - 일반현황, 지원내역(예산 및 기타)	충청남도지사 (2010.12.31)
김석곤	2010.12.22	❍도체육회.생활체육회 및 가맹단체 감사결과서	충청남도지사 (2010.12.29)
		❍2011년 보육시설 지원내역 및 일반현황	충청남도지사 (2010.12.30)
김석곤	2010.12.22	❍2011년 유치원 지원내역 및 일반현황	충청남도교육감 (2010.12.30)
유병국	2010.12.24	❍충남 지자체별 초.중.고등학교 무상급식 예산 및 지원 대상 현황(2011년)	충청남도지사 (2010.12.31)
		❍충남 지자체별 초.중.고등학교 무상급식 예산 및 지원 대상 현황(2011년)	충청남도교육감 (2010.12.31)
김득응	2010.12.24	❍시.군별 오.폐수 처리시설현황 및 향후 신설계획	충청남도지사 (2010.12.29)
조이환	2010.12.28	❍서천화력발전소 온배수, 분진, 화학 물질 과다배출 등 으로 인한 해역 주변 김엽체 변색 등 민원 관련(7건) 1 최근 10년간 도 점검 현황 2 임.직원 현황 3 석탄 소비량 4 발전량 5 굴뚝 청소 실태 - 화학약품 사용 종류 및 사용량 6 원료 석탄 이동시 분진 및 사용과정에서의 굴뚝의 분진 발생정도 7 온배수 배출 시기, 일자, 적정성 여부	충청남도지사 (2011.01.05)
고남종	2010.12.29	❍충남방적 석면 조사 결과 자료 및 향후 추진계획	충청남도지사 (2011.01.07)
이기철	2010.12.31	❍최근 3년(2008~2010)간 전국 도 단위 「농어촌 진흥 기금」조성 금액(※ 충남 : 운영내용 포함)	충청남도지사 (2011.01.07)
조이환	2011.01.04	❍최근 5년간 서천화력발전소 발전과정 전반에 관한 항목별 지도점검 결과내용	충청남도지사 (2011.01.11)
박찬중	2011.01.05	❍(재)충청남도 청소년육성센터 관련 (2008~2010)-10건 1. 직원현황 및 업무 2. 국 도비 지원예산현황 3. 전 직원 인건비, 급여 월지급 증거 자료 4. 출근일지 현황(퇴근시간이후 시간외 근무자 사유 및 현황) 5. 최근 직원 퇴직자 사유 6. 인사관리 및 복무규정 7. 法人設立前 구성원 명단 분류 8. 충남청소년 육성센터(㉮)와 충남교육청 소관 Wee센터(㉯), 자치단체예산지원 문제학생 상담 및 성폭력 예방상담(㉰)과의 업무	충청남도지사 (2011.01.17)

질 문 의 원	접수일자	질 문 요 지	처리결과 (처리일자)
		비교분석과 유사한 사항으로 중복되는 문제점 9. 충남도비와 자치단체 지원예산으로 운영되는 폭력근절 및 성폭력 상담소와의 충남청소년 육성센터와의 업무 비교현황 10. 충남청소년육성센터의 업무를 충남교육청으로 국·도비를 이관하여야 한다는 견해에 대하여 (업무중복성 및 예산절감과 상담분야 질의 향상 그리고 학교와 학생간의 기존 긴밀한 상호 유대관계로) - 이사장과 사무처장, 상담실장 3인의 견해	
김용필	2011.01.06	❍충남농업테크노파크 현재 조직개편 추진상황 ❍2010년 충남농업테크노파크 행정사무 감사결과 요구 및 건의사항 처리상황	충청남도지사 (2011.01.17)
이기철	2011.01.06	❍지역별 특성화 고등학교 현황	충청남도교육감 (2011.01.17)
박찬중	2011.01.06	❍2011년도 다목적 강당 예산 현황 - 시군 교육지원청, 학교별로 구분 작성 ❍대응투자사업에 대한 법적 근거	충청남도교육감 (2011.01.17)
유병국	2011.01.07	❍2011년도 차량구매 계획(본청, 직속기관, 사업소)	충청남도지사 (2011.01.11)
김득응	2011.01.07	❍청양대학 예산현황(1998~2010년) ❍청양대 졸업생 중 연도별 공무원 전출자 현황 ❍도립청양대학 설립취지	충청남도지사 (2011.01.11)
김종문	2011.01.10	❍충청남도 청소년 범죄현황 (2008~2010년까지 3년간, 유형별, 시.군별) ❍충청남도 청소년 가출현황 (2008~2010년까지 3년간, 시.군별)	충청남도지사 (2011.01.18)
김지철	2011.01.11	❍학생용 수돗물 전용 음수기 및 지하수 물 끊임기 집행 내역 ❍2008-2010 교원(교장, 교감, 교사 등) 징계 현황 ❍2010년 지방공무원 음주운전자 처리 결과 ❍2010년 교원 음주운전자 처리 결과 ❍학교 소속 지방공무원(비정규직 포함) 근무시간 (주40시간) 실태 조사	충청남도교육감 (2011.01.20)
박찬중	2011.01.11	❍충청남도 교육청 Wee센터(2008~2010, 3년간) 관련-2건 1. 추진상황 - 목적, 실적, 인원 등 2. 충청남도 청소년육성센터와 중복된 부분, 문제점, 교육청 Wee센터와 충청남도 청소년육성센터의 통폐합 여론에 대한 교육감의 견해	충청남도교육감 (2011.01.20)
이기철	2011.01.12	❍2008~2010 학교 운동장 인조잔디 사업내역 ❍2011 학교 운동장 인조잔디 사업계획	충청남도교육감 (2011.01.20)
유병국	2011.01.12	❍2010년 외부용역 내역(문화산업진흥원) - 용역명, 용역기간, 발주처, 발주금액, 회사대표자, 소재지, 입찰방식 등	충청남도지사 (2011.01.19)
박찬중	2011.01.13	❍도내 다목적 강당 현황(2006~2011) - 착공, 준공 연월일 기재 ❍다목적 강당 예산 내역(2006~2011) - 자치단체 지원 포함 ❍초.중.고 학생수(2006~2010)	충청남도교육감 (2011.01.20)
장기승	2011.01.13	❍충청남도과학교육원 전체현황 및 이전계획	충청남도교육감 (2011.01.20)

질 문 의 원	접수일자	질 문 요 지	처리결과 (처리일자)
김정숙	2011.01.13	❍최근 3년간 위원회 회의실적 - 행정자치위원회 소관 실국	충청남도지사 (2011.01.20)
이기철	2011.01.17	❍아산시 구도심 재개발 추진현황	충청남도지사 (2011.01.20)
김지철	2011.01.18	❍'제1회 도민정상회의' 선정 10대 전략 및 18대 과제 ❍주민참여예산제도 추진 계획	충청남도지사 (2011.01.27)
		❍2000~2010 기부 채납 현황 ❍2009~2010 영재교육원 운영 현황 ❍2008~2010 수석교사 운영 현황 ❍2011년도 충남교육비특별회계 세출예산 편성 및 집행 지침 ❍(행정사무감사 관련) 학교홈페이지 만족도 제고와 학교 예.결산 공개를 위한 지역교육지원청 홈페이지 메뉴 개선, 정비사업 추진현황 및 계획 ❍(행정사무감사 관련) 학생생활규정 개선, 정비사업 추진현황 및 계획 ❍2008년도 사립학교 업무추진비 집행 현황 ❍2010년도 특별교육재정수요지원비 집행내역 ❍2011년도 부서별 세출예산 편성내역 ❍주민참여예산제도 추진 계획	충청남도교육감 (2011.01.28)
		❍행복공감학교 신청 현황 및 최종 지정 현황	충청남도교육감 (2011.02.28)
윤미숙	2011.01.19	❍관내 자치단체가 운영중인 각종 위원회의 여성참여 현황 ❍친환경 상품구매 실적현황(종류별 규모) 및 평균 구매비율 (최근 2년간) ❍친환경 상품구매 관련 중앙정부 또는 시도의 지침 (협조공문 사본) ❍충남 홍보대사 현황(인센티브 및 활동실적 포함)	충청남도지사 (2011.01.28)
윤미숙	2011.01.19	❍각 초중고교 상담교사 현황(배치 등) ❍관내 지하수 음용수 이용 초중고교 현황 (학교명, 위치 상수도공급 가능권역 여부, 학생수) ❍지하수 음용수 이용 초중고교의 지하수 수질검사 실적 및 검사보고서 부적합 수질 이용학교 (학교별)	충청남도교육감 (2011.01.28)
이종현	2011.01.20	❍「송산일반산업단지」실시계획 변경 승인시 편입된 거주자 이주대책 자료(2008년도)	충청남도지사 (2011.01.27)
김지철	2011.01.20	❍2007~2010 교육경비 보조금 지원 관련 - 교육경지 보조금 지원 총괄 현황 - 학교별 교육경비 세부 지원 내용 - 학교별 총액 순위 ❍지방공무원 인사원칙 ❍바른 품성 5운동 관련 - 2010년도 사업평가서 - 바른 품성 5운동과 학력증진의 연계방법과 이론적 근거 ❍2010 학교별 교과통합캠프 운영 내용 ❍2009~2011 도서구입비 지원 현황 ❍2009~2011 학교도서관 사서도우미 인건비 지원 현황 ❍2011 학교도서관 사서현황(1월 현재) ❍2010 노사관계 선진화 각종 연수 실적 ❍2010 시.도교육청별 통일, 안보, 역사교육 세부 내용 ❍2009~2011학년도 특성화고 졸업생 취업률, 진학률 현황	충청남도교육감 (2011.02.01)

질 문 의 원	접수일자	질 문 요 지	처리결과 (처리일자)
		❍각급학교 현황(2011. 1월 현재) ❍시.도교육청별 학원 심야교습 관련 조례 개정 현황	
		❍2009~2011 지역사회 교육도우미제도 협약 단체 현황	충청남도교육감 (2011.02.07)
		❍2010학년도 각종 주제 영역의 학교 운영 관련 현황	충청남도교육감 (2011.04.04)
박찬중	2011.01.20	❍2011년 국.도비 보조사업 시.군비 부담조서 내역중 금산군 지역 세부 현황	충청남도지사 (2011.01.31)
김득응	2011.01.21	❍4대강사업(금강살리기사업) 공구별 현황	충청남도지사 (2011.01.25)
장기승	2011.01.21	❍최근 5년간 아산지역 학교 강당 신축현황 및 계획 (예산포함) ❍아산지역 운동장 정비계획(인조잔디 포함) ❍아산지역 폐교 활용(매각) 계획	충청남도교육감 (2011.01.28)
박찬중	2011.01.25	❍2011년도 금산군 예산지원 현황(교육청 소관)	충청남도교육감 (2011.02.07)
윤미숙	2011.01.26	❍도내 정보화마을 36개소 현황(조건, 운영, 관리 등) ❍정보화마을 성공사례 및 실패사례 ❍농촌체험마을 현황(선정조건, 관리, 예산 등) ❍농촌체험마을 성공사례 및 실패사례	충청남도지사 (2011.02.08)
김종문	2011.01.26	❍(재)충청남도청소년육성센터 조직, 직원현황 및 총 급여내역 ❍(재)충청남도청소년육성센터 예산.결산보고서 ❍(재)충청남도청소년육성센터 사업추진 실적 ❍(재)충청남도청소년육성센터 이사회 구성현황 및 명단 ❍(재)충청남도청소년육성센터운영조례 및 규칙(정관)	충청남도지사 (2011.02.01)
유병국	2011.01.27	❍충남장애인단체연합회 각 개별단체 회원명부	충청남도지사 (2011.02.07)
김지철, 명노희, 이은철, 임춘근, 조남권	2011.01.27	❍2011년 의원 현안사업비가 일반 도의원은 5억원, 교육의원은 2억5천만원으로 지방교육자치에 관한 법률 제6조 제1항에 의거 도의원의 지위와 권한을 갖음에도 불구하고 차별되고 있는 이유는?	충청남도지사 (2011.02.09)
조이환	2011.01.28	❍도내 화력발전소 현황 ❍도내 화력발전소별 향후 5개년 계획(발전량 증가 및 발전시설 증설) ❍최근 10년간 각 화력발전소의 소재지역 기여도 ❍최근 10년간 각 화력발전소 위치 지역주민이 제기한 주요민원 및 조치결과	충청남도지사 (2011.02.14)
		❍최근 10년간 시.군별 귀농.귀촌 현황	충청남도지사 (2011.02.09)
권처원	2011.02.07	❍충청남도 시.군별 초.중.고등학교 체육관(강당 등) 보유현황과 향후 추가 신축 계획 현황 ❍병설유치원 및 단설유치원 현황과 향후 추가설치 계획 현황	충청남도교육감 (2011.02.16)
서형달	2011.02.07	❍도세 체납현황(시군별, 2008~2010) - 500만원 이상, 건수 / 금액 ❍유료 실버타운 운영현황 ❍노인 종합복지타운 운영현황 ❍시군별 인구현황(0~64세, 65세 이상)	충청남도지사 (2011.02.15)

질 문 의 원	접수일자	질 문 요 지	처리결과 (처리일자)
서형달	2011.02.07	❍각종 비리관련 교원 조치현황 (2008~2010년 시군, 도, 교육부 감사 등) ❍보건교사 배치현황 ❍교장공모제 시행으로 임명된 교장 현황 (2008~2010) - 임명교장이 2011년 갈 학교 명시 ❍농어촌 폐교현황 및 활용현황 ❍학교 소방시설 자체점검시 지적 및 조치사항 (2008~2010)	충청남도교육감 (2011.02.16)
권처원	2011.02.08	❍충청남도 시.군별 초.중.고등학교 사업현황 (2008~2010년, 1천만원 이상 사업) ❍2011년도 충청남도 시.군별 초.중.고등학교 사업예산현황 (1천만원 이상 사업)	충청남도교육감 (2011.02.16)
김지철	2011.02.09	❍2009~2010학년도 학교 부장교사의 성과급 A등급 비율	충청남도교육감 (2011.02.18)
박찬중	2011.02.09	❍다문화가정지원센터 예산(국.도비) 지원 현황 및 사업별 사용내역(2009~2011) - 금산군, 청양군, 보령시, 논산시	충청남도지사 (2011.02.16)
이은태	2011.02.10	【구제역 발생 관련】 ❍도내 구제역 발생에 따른 가축별 총 사육두수 및 백신 접종 여부 ❍구제역에 따른 도내 이동제한 구역, 가축수매량, 금액, 방법 ❍시군별 구제역 발생 농가 및 가축별 수량 ❍감염가축에 대한 처리 결과	충청남도지사 (2011.02.18)
김홍장	2011.02.11	❍특수임무수행자회 관련 - 단체인원 현황 - 최근 3년간(2008~2010년) 도비지원 현황	충청남도지사 (2011.02.18)
이기철	2011.02.15	❍아산시 둔포면 신항리에 위치한 제2대 유보선 대통령 생가는 국가지정 문화재로, 윤씨고택은 도지정 문화재로 각각 지정 운영되어 관리의 이원화에 따른 문제점이 발생 - 제8대 의회 때 윤씨고택을 국가지정 문화재로 전환 추진한다고 하였으나 현재까지 이루어지지 않고 있는 사유와 앞으로의 계획은?	충청남도지사 (2011.02.23)
장기승	2011.02.17	❍자율형 공립학교 추진현황, 장.단점 및 향후계획	충청남도교육감 (2011.02.28)
조이환	2011.02.18	❍민선4기 중 충남도차원의 외자유치 현황	충청남도지사 (2011.02.28)
장기승	2011.02.18	❍2010년 세계대백제전 사업비 집행내역 ❍2010년 세계대백제전 수상공연 관련 - 사업별 행사개요, 사업비 지출내역	충청남도지사 (2011.02.28)
김용필	2011.02.18	**【2011 금산세계인삼엑스포 관련】** ❍전시연출업체선정에 따른 변경 전.후 심사위원 명단 ❍인삼엑스포 사업예산 조서 ❍전시 참여업체 제안업체 현황 및 업체별 제안서 ❍개막식.폐막식행사 개요 및 대행업체 지정현황	충청남도지사 (2011.02.28)
이기철	2011.02.18	❍조리종사원 처우 관련, 아산시 조리 종사원 현황 (월 지급 인건비 포함) 및 조리종사원 처우 개선 계획	충청남도교육감 (2011.02.25)
임춘근	2011.02.21	❍구제역 및 AI 발생에 따른 가축 매몰현황 ❍충남 도내 지하수(간이상수도 사용지역 제외) 사용 세대 현황 ❍2011년도 지하수 사용 세대 중 상수도 (간이 상수도 포함) 보급 계획	충청남도지사 (2011.03.02)
		❍2011년도 상수도(간이상수도 포함) 설치 예산 현황 ❍상수도 미 설치 학교중 지방자치단체에 상수도 설치 협조 요청	충청남도교육감 (2011.03.02)

질 문 의 원	접수일자	질 문 요 지	처리결과 (처리일자)
		현황 ❍2010년도 지하수 사용학교 수질 검사비용	
맹정호	2011.02.21	❍최근 의용소방대 사업비 지원 현황('09~11년) ❍충남 권역별 관광홍보물 종류 및 시군간 연계 홍보 내용 ❍충남도내 공중보건의 배치현황 및 시군보건소 한방진료 현황, 지방의료원 한방진료실 운영계획	충청남도지사 (2011.03.04)
이기철	2011.02.22	❍전남도청 이전에 따른 관공서(부속기관) 이전 현황 ❍전남도청 이전에 따른 공무원 이주 현황	충청남도지사 (2011.03.07)
		❍LED 조명시설 사업 추진 현황 ❍2011. 3. 1일자 교원 인사현황	충청남도교육감 (2011.03.07)
명성철	2011.02.22	❍16개 시군별 장애인협회(단체)별 (ex 중증, 시각, 청각, 농아 등)인원 및 보조금액(최근 3년간)	충청남도지사 (2011.03.04)
김홍열	2011.02.22	❍행복공감학교 신청현황 및 선정결과, 선정사유	충청남도교육감 (2011.03.02)
이기철	2011.02.23	❍충남 지역별 구제역 현황(살처분 및 재산피해 포함)	충청남도지사 (2011.03.02)
김장옥	2011.02.24	❍아기 낳기 운동본부 2010년도 추진사항 및 2011년도 사업계획 ❍저출산 극복을 위한 2011년도 추진 사업계획 ❍맞벌이 가정을 위하여 추진하고 있는 사업계획	충청남도지사 (2011.03.07)
장기승	2011.02.24	❍당진군 학교급식지원센터 설립현황 - 운영체계(농협사업단 포함), 문제점 및 향후계획 등	충청남도지사 (2011.03.07)
김지철	2011.02.24	❍2010, 2011 인턴 상담교사 현황 ❍2011. 3. 1일자 교원 인사발령 누락 사태 관련, 현황과 원인분석 및 해결책 ❍2010, 2011학년도 천안, 아산, 공주지역 고등학교 학생수용계획	충청남도교육감 (2011.03.08)
고남종	2011.02.25	❍구제역 및 AI 등으로 인한 충남도내 매몰지 현황 (시.군별)	충청남도지사 (2011.03.04)
		❍2011. 3.1일자 인사발령자 인적사항(프로필) - 대상 : 본청 과장급 이상, 직속기관장, 지역교육장 ❍2010.12월~2011. 2월 기간중 학교폭력 및 졸업식 관련 언론보도에 따른 현황과 조치사항, 앞으로의 대책 등	충청남도교육감 (2011.03.04)
임춘근	2011.02.25	❍2011. 3. 1일자 인사발령과 관련하여(5건) - 초등인사 관련 시군교육청별 교원(정원, 현원) 소요현황 관련하여 보고된 공문 - 초등인사 관련 도교육청에서 시군별 교원(정원, 현원)배정 결정 공문 - 초등교원 추가발령 현황 - 천안교육지원청 3. 1일자 초.중등 교원인사발령 자료 중 최초로 홈페이지에 탑재한 인사발령자료 및 추가로 탑재한 인사발령 자료 - 문제점 및 향후대책에 대한 교육청 입장	충청남도교육감 (2011.03.04)
이진환	2011.03.02	❍'11.2.27(일)자 디트뉴스24에 보도된 「충남도, 공공체육시설 확충에 620억원 투입」에 대한 세부 사업내용 현황 ❍2011금산세계인삼엑스포 행사준비 현황 - 사업별 예산액 - 2011년 현재까지 사업별 계획대비 행사준비 진행현황(공정률)	충청남도지사 (2011.03.10)
고남종	2011.03.02	❍내포문화권 개발사업 관련(4건) - 현재의 내포문화권 전체 계획	충청남도지사 (2011.03.14)

질 문 의 원	접수일자	질 문 요 지	처리결과 (처리일자)
		- 당초 계획(사업)과 변경된 계획(사업) 내용, 변경된 사업별 사유 및 예산액 - 보부상촌 사업중 변경된 사업의 내용과 예산액 - 내포문화권 특정지역 변경용역 중간보고회때 예산군에서 올린 사업중 탈락된 사업의 이유와 탈락된 사업의 대안은 무엇인가? ❍예산군의 원도심 공동화 현상을 방지하기 위한 충남신용보증재단의 예산 유치에 대한 도의 입장과, 예산군 원도심 공동화 방지 대책은?	
		❍충청남도와 교육청과의 합의된 학교급식 지원 관련하여 환경 식재료 수급 방안과 계획은?	충청남도교육감 (2011.03.14)
김지철	2011.03.03	❍학교 소속 지방공무원(비정규직 포함) 근무실태	충청남도교육감 (2011.03.23)
김홍열	2011.03.03	❍초.중.고 복식 수업 현황 ❍순회교사 운영 현황 ❍상치교사 운영 현황	충청남도교육감 (2011.03.14)
김기영	2011.03.03	❍도직원 도청(내포)신도시 이주희망 설문조사 현황	충청남도지사 (2011.03.10)
임춘근	2011.03.03	❍2011.3.1일자 교장 초빙(초빙, 초빙.공모, 공모제) 현황 ❍2011.3.1일자 유치원 원장 및 초.중등학교 교장 신규 임용자 현황 ❍2011.3.1일자 신규 교감 및 신규 교장 임용지역 현황	충청남도교육감 (2011.03.14)
박찬중	2011.03.04	❍금년 3월 1일자 교원인사 천안, 연기지역 발령자 기준 및 발령현황 ❍2009~2011 도내 초중고 중임교장 현황과 해당교장의 업무추진비 ❍도내 학생수 30명 미만 학교에 2억원이상 지원한 예산 목적과 현황	충청남도교육감 (2011.03.15)
김석곤	2011.03.04	❍다문화가정 현황(금산군)	충청남도지사 (2011.03.11)
이진환	2011.03.07	❍충청남도 출연기관 전체현황	충청남도지사 (2011.03.15)
임춘근	2011.03.07	❍2006~2010년도 정산고등학교 교직원 및 학생이 함께한 해외여행(연수) 현황 ❍2010~2011년도 청양고등학교 교직원 제주도 여행(연수) 현황	충청남도교육감 (2011.03.17)
김종문	2011.03.08	❍도청신청사 공사관련(4건) - 도청신청사 건축, 외장판넬 공사계약서, 현설내역서 - 도청신청사 건축, 외장판넬 공사면적 및 공사금액 - 계룡건설에서 외주업체 삼승산업과의 외장판넬 공사계약서, 공사금액 - 계룡건설에서 외장판넬공사 발주에 따른 현설내역서	충청남도지사 (2011.03.18)
이기철	2011.03.09	❍충청남도 지방도와 국지도 현재 사업 현황 ❍2007~2010 충남도의 투자유치 실적 및 2011년 이후 투자유치 계획	충청남도지사 (2011.03.17)
김장옥	2011.03.09	❍여성 사회참여 확대방안 및 일 가정 양립을 위한 저출산 대책 ❍경력단절 여성에게 지역 특성에 맞는 취업지원 프로그램, 경력개발 등 직업능력 확대방안 ❍아이돌보미지원사업, 아동 돌봄서비스 강화를 위한 지원계획 ❍보육시설 평가인증제 확대 및 인증 유지를 위한 인세티브 계획 ❍여성이 행복한 충남 만들기 5개년 계획 ❍충남 저출산 극복 5개년 계획	충청남도지사 (2011.03.18)

질 문 의 원	접수일자	질 문 요 지	처리결과 (처리일자)
		❍영.유아기 보육서비스의 질 향상 및 충남 보육발전 5개년 계획	
장기승	2011.03.09	❍각 사업별 대표자 및 예산지원 내역 - 도내 비닐시설하우스 보조사업 - 도내 보온 커텐사업 ❍도비 포함된 총사업비 50억 이상 사업내역 - 문화체육관광국, 복지보건국, 환경녹지국 소관	충청남도지사 (2011.03.17)
이진환	2011.03.09	❍충청남도 병.의원(한방 병.의원 포함) 현황 - 의료용 폐기물 처리 현황(병원별, 처리방법, 처리업체)	충청남도지사 (2011.03.15)
임춘근	2011.03.09	❍유.초.중.고등학교(특수학교 포함) 근무시간 실태	충청남도교육감 (2011.03.23)
		❍2011년도 교육홍보 추진계획 ❍2011년도 비만감소대책 추진계획 ❍2011년도 주요업무 추진계획 ❍2011년도 시군교육지원청 및 직속기관 시설관련 추진계획 ❍지역교육지원청 소속 도서관 현황	충청남도교육감 (2011.03.21)
명성철	2011.03.10	❍보령시 주교면에 위치한 장애인 생활시설 "정심원" 관련 - 시설내 수영장을 만들어서 개장한때부터 폐장한 때까지의 매출액 및 결산내역	충청남도지사 (2011.03.17)
이기철	2011.03.11	❍아산시 음봉중학교 인조잔디 사업 관련 - 사업내용(사업규모, 사업비)	충청남도교육감 (2011.03.17)
고남종	2011.03.11	❍초.중.고 골프 연습장(시설) 운영 현황	충청남도교육감 (2011.03.17)
윤석우	2011.03.11	❍충청남도 정무부지사 업무추진관련(취임 ~ '11. 2월) - 출장내역, 업무추진비 지출내역, 업무추진 및 활동 실적	충청남도지사 (2011.03.21)
박찬중	2011.03.11	❍금산지역 교육재산(소유) 토지현황	충청남도교육감 (2011.03.17)
김지철	2011.03.14	❍2009-2010학년도 교과교실제 운영 실태 ❍2010학년도 교원평가제 운영 실태 ❍2009-2010학년도 학습부진아 실태와 대책	충청남도교육감 (2011.03.24)
유병국	2011.03.14	❍도내 청소년 수련원 일반현황	충청남도지사 (2011.03.21)
박찬중	2011.03.14	❍안희정 도지사 취임 후 민간인을 도 본청 계약직, 일반직으로 채용한 현황 (기준, 직급, 학력, 경력 등) ❍안희정 도지사 취임 후 민간인을 경영 평가대상기관 (산하기관) 등에 채용한 직원 현황 (직급, 학력, 경력 등) ❍도본청 무기계약근로자(비정규직) 채용 연월일 및 보수현황 ❍도내 골재 채취장별 현황 및 입찰(낙찰률) 민원발생 (2009~2011) 현황	충청남도지사 (2011.03.29)
권처원	2011.03.15	❍천안시 서북구 성환읍 소재 국립 축산 과학원 산하 자원개발부(국립축산과학원 종축장) 사업현황 - 최근 3년간(2009~2011년) 가축별 사육 현황	충청남도지사 (2011.03.24)
김장옥	2011.03.15	❍충청남도 시.군별 가정폭력상담소 예산지원 내역	충청남도지사 (2011.03.23)
박찬중	2011.03.16	❍도내 초중고 아토피 치유센터 지원예산 현황과 설계서 및 품목별 사용내역 (2009~2011)	충청남도교육감 (2011.03.28)
이종현	2011.03.16	❍충남도내 구제역 매몰지 현황 및 사후관리 계획	충청남도지사 (2011.03.25)
이기철	2011.03.17	❍스승존중 관련	충청남도교육감

질 문 의 원	접수일자	질 문 요 지	처리결과 (처리일자)
		- 스승의 권위 추락 사유와 권위 상승을 위한 방법과 계획은?	(2011.03.28)
김석곤	2011.03.17	❍초.중.고등학교 중 사립학교, 대안학교 관련 - 국가나 지방자치단체로부터 예산지원 받는 내역 - 예산지원 시 지원근거	충청남도교육감 (2011.03.28)
이기철	2011.03.18	❍시.군별 노인인구(65세이상) 현황(내국인) ❍시.군별 참전용사(6.25, 베트남전) 현황	충청남도지사 (2011.03.28)
		❍천안, 아산지역 고등학교 등교 시간	충청남도교육감 (2011.03.28)
권처원	2011.03.18	❍2011년도 전국 시.도별 구제역 발생현황 - 가축별 발생건수, 마리수	충청남도지사 (2011.03.23)
명성철	2011.03.21	❍도청 과장급 이상(가족 포함) 주소지 현황 ❍도청 과장급 이상 본인 소유차량의 등록지 현황	충청남도지사 (2011.03.31)
이기철	2011.03.24	❍내포문화권 개발사업 관련(2건) - 내포문화권 개발사업 당초계획 및 당초 60개 사업내역, 기대효과 - 이중환의 택리지에 의거 가야산을 중심으로 내포 문화권 개발계획을 수립했는데, 택리지의 어느 부분을 발췌한 것인지	충청남도지사 (2011.04.04)
김홍열	2011.03.24	❍학교 운동장 부대시설(트랙, 농구장) 설치 예정 학교 현황	충청남도교육감 (2011.03.31)
김득응	2011.03.29	❍도립청양대학 예산투입 현황(1998~2011) ❍도립청양대학 세입예산 현황(1998~2011) ❍도립청양대학 과별 교수현황 및 학생현황 ❍타 시.도 도립대학 과별 교수현황 및 학생현황 ❍교육과학기술부 교수채용 표준(기준)안 ❍국립대(충남대, 공주대), 사립대(호서대, 단국대), 전문대(혜전대학, 신성대학) - 과별 교수인원 및 학생수('11년 기준)	충청남도지사 (2011.04.08)
이기철	2011.03.29	❍다문화 가정중 차상위계층 시.군별 현황 ❍시.군별 차상위계층 현황	충청남도지사 (2011.04.07)
임춘근	2011.03.30	❍연기교육지원청의 경우 관내 초등교사 인사이동시 희망학교 명시하지 않고 인사구역만 명시하도록 하고 있는데, 이에 대해 개정할 용의가 있는지	충청남도교육감 (2011.04.08)
이기철	2011.03.30	❍16개 시.도 학교장 처우관련 - 학교장에게 지급되는 보수외 경비(특근, 초과수당 등) 조사 비교	충청남도교육감 (2011.04.08)
이종현	2011.03.30	❍도지사 Q마크 농축산물 인증현황 및 관리현황	충청남도지사 (2011.04.08)
		❍도지사 Q마크 지정 농축산물중 학교급식지원 현황	충청남도교육감 (2011.04.08)
박문화	2011.03.31	❍연도별, 시군별 축종별 분양현황(최근 3년)	충청남도지사 (2011.04.08)
이기철	2011.03.31	❍시.도별 대기업 현황 - 우리나라의 기업중 100대 기업 및 500대 기업 시.도별 분포 현황	충청남도지사 (2011.04.08)
서형달	2011.03.31	❍배기배출시설 설치허가신청 민원서류 - 성원에코노지(주) 件	충청남도지사 (2011.04.04)
고남종	2011.04.01	❍2011학년도 대입 수능 성적 분석결과(충남) - 시.군별 점수 순위(영역별), 등급별 비율 순위(영역별)	충청남도교육감 (2011.04.08)

질 문 의 원	접수일자	질 문 요 지	처리결과 (처리일자)
박문화	2011.04.05	❍논산시 요양시설(장애인, 정신질환, 노인 등) 도비 사업별 지원현황(2008년~2011년)	충청남도지사 (2011.04.14)
김지철	2011.04.06	❍2009 개정 교육과정에 따른 중.고 교육과정 편성 최종 자료와 대책 ❍내포 신도시 충남교육청 신축 청사 관련 - 설계도서, 계약서, 물량산출서 ❍2009~2011 초.중학교 학생, 교사, 학급 수 변화 추이	충청남도교육감 (2011.04.15)
김종문	2011.04.07	❍충남개발공사 설립부터 현재까지 사업(공사)를 추진하면서 설계변경건 관련 내역 ❍도청신청사 건립에서 친환경 건축자재를 사용한 공사명, 공사금액 및 전체공사 금액에서 친환경 건축자재를 사용한 공사 금액이 차지하는 비율	충청남도지사 (2011.04.18)
명노희	2011.04.07	❍도내 수석교사 현황(배치교, 활동실적 등) ❍위센터 설치 현황 ❍도내 사립유치원 현황	충청남도교육감 (2011.04.15)
유병국	2011.04.07	❍2009~2010 초.중.고등학교 체육시설 개방 현황	충청남도교육감 (2011.04.15)
박찬중	2011.04.08	❍시.군 교육지원청에서 수여한 감사패 현황('09~'11) - 수여대상자 : 기초자치단체장, 기초의회의원, 도의회의원	충청남도교육감 (2011.04.15)
임춘근	2011.04.12	❍2011년 무기계약 근로자 현황	충청남도지사 (2011.04.21)
유병국	2011.04.12	❍도청, 도 산하기관 공무국외출장(연수) 관련 (2010~2011년 현재) 이용여행사(소재지 포함), 항공권 발권처(여행사, 항공사 등) 현황	충청남도지사 (2011.04.21)
이기철	2011.04.14	❍광역 지방자치단체 중 8개도의 전체예산대비 농업부문 예산급액(비율) 현황	충청남도지사 (2011.04.18)
		❍2008~2010학년도 고등학교 진학 현황 - 아산, 서산지역 중학교 졸업생중 타 시·군으로 진학한 학생 현황(지역, 학교명)	충청남도교육감 (2011.04.22)
임춘근	2011.04.14	❍학교회계직 급식행정보조원 퇴직사례('10.9월이후)	충청남도교육감 (2011.04.22)
김용필	2011.04.15	❍'광시한우'를 횡성한우처럼 브랜드화 할 수 있는지 검토 내용 ❍'횡성한우' 브랜드 육성 관련 - 지원사업 내용 및 관련 지역축제 등	충청남도지사 (2011.04.21)
박찬중	2011.04.15	❍국비 반납현황 - 금산군 미집행 반납현황('09~'10년도), - '08 축산 바이오가스 열병합발전시설 반납현황	충청남도지사 (2011.04.25)
박찬중	2011.04.18	❍금산군 개발촉진지구 연도별, 사업별 국비.도비.군비.민자 예산확보 현황과 계획('08~'11년) ❍금산세계인삼엑스포에 지원될 중앙정부로부터 예산 확보된 현황	충청남도지사 (2011.04.26)
		❍시군 교육지원청에서 수여한 감사패 현황('07~'08년) - 기초자치단체장, 기초의회의원, 도의회의원 ❍충남 초.중.고교에서 수여한 감사패 현황('07~'11년) - 기초자치단체장, 기초의회의원, 도의회의원대상 ❍각 교육지원청에서 자치단체에 5천만원 이상 지원 협조해 주겠다는 공문 사본(대응사업포함)과 지원된 예산 현황('07~'11) ❍각 교육지원청에서 도 교육청으로 5월 추경에 반영시킬 사업별 현황 ❍금산군 상곡초등학교 아토피친환경지구 인증서 사본 ❍금산군 상곡초 인근에 향토방 신축현황(금산군 협조)	충청남도교육감 (2011.04.28)

질 문 의 원	접수일자	질 문 요 지	처리결과 (처리일자)
		❍교육청에서 상곡초등학교 연도별 예산지원 현황 및 계획('07~'11) ❍도내 다목적 강당 각 시군 대응투자 유무 현황 및 자치단체 대응투자 법적근거('06~'11, 재원별현황 : 순교육비, 교육비+지방비) ❍2010.12.31 현재 유치원생과 초등학생수(전입학생 별도) - 금산 상곡초등학교 ❍2011.4.18 현재 유치원생과 초등학생수(전입학생 별도) - 금산 상곡초등학교	
김용필	2011.04.19	❍'맞춤형비료 지원사업'(예산액 220억원, 43,700톤 공급) 관련(7건) - 생산업체 현황과 각 업체별 공급 내역 - 마을단위 도착시 농가 배부방법과 문제점 - 고령화 농가를 위한 수송과 관련된 지침 유무 - 마을단위의 최종 수송(공급)업체, 하청업체 현황 - 공급자에게 지급하는 수수료 등 현황 - 마을단위 공급시 수송 책임여부 - 맞춤형 비료지원사업과 관련 발생된 민원현황	충청남도지사 (2011.04.29)
김장옥	2011.04.20	❍충남 영아전담시설 지역별 현황(시설명) ❍보육시설 시간연장 시설(7시 이후) 개소 수 및 지원 금액 ❍보육교사 처우개선비(시군 지원액 포함) 항목별 내역 및 금액	충청남도지사 (2011.04.29)
		❍유치원 시간연장 시설(7시 이후) 개소 수 및 지원 금액 ❍유치원교사 처우개선비 항목별 내역 및 금액	충청남도교육감 (2011.04.29)
김지철	2011.04.20	❍지역아동센터 현황(2011년 3월말 현재) ❍방과후 아카데미 현황(2011년 3월말 현재) ❍내포 신도시 도청, 도의회, 민원실 신축 청사 관련 - 설계도서(도면, 시방서, 구조 계산서 등 포함), 계약서, 물량 산출서	충청남도지사 (2011.05.02)
유익환	2011.04.20	❍충청남도의 청렴도 수준이 타 시.도에 비하여 하위권인 사유	충청남도지사 (2011.04.29)
장기승	2011.04.29	❍열린교육 가정학습을 위한 부모교육의 당면과제 및 해결방안	충청남도교육감 (2011.05.09)
맹정호	2011.05.03	❍충청남도 의료원(천안, 공주, 서산, 홍성)과 서산 노인병원 관련 - 병상가동률('08~현재), 연도별 경영실적 ('08~'10), 최근('08~현재) 증.신축 현황 및 계획(병상수와 소요예산)	충청남도지사 (2011.05.12)
		❍충청남도내 학교시설물(운동장, 체육관, 강당 등) 사용료 징수관련 - 사용료 징수근거, 징수실적, 시설물 사용 계약현황	충청남도교육감 (2011.05.20)
		❍인조잔디 운동장 설치현황 및 소요재원(국비, 도비, 교육청, 시군비 분담율)	충청남도교육감 (2011.05.12)
김정숙	2011.05.03	❍도내 무상급식을 실시하는 학교 중 학부모가 급식비를 추가로 부담하는 학교와 학부모 1인당 월 부담액, 저소득층에 대한 별도 대책 방안은?	충청남도교육감 (2011.05.12)
박찬중	2011.05.04	❍충청남도 초.중.고교에서 수여한 감사패 현황('07~'11년) (보충질문 - 학교장, 학교명 기재) - 수여대상자 : 기초자치단체장, 기초 의회의원, 도의회의원	충청남도교육감 (2011.05.16)
임춘근	2011.05.04	❍2011 단위학교 국가수준 학업성취도 학교별 평가계획 요약본	충청남도교육감 (2011.05.16)
이기철	2011.05.04	❍생활체육대회 관련 - 2011년도 개최지와 개최시기, 경기 종목은?	충청남도지사 (2011.05.13)
임춘근	2011.05.06	❍패트롤맘 현황	충청남도교육감 (2011.05.16)

질 문 의 원	접수일자	질 문 요 지	처리결과 (처리일자)
박찬중	2011.05.06	❍2011년 5월 추경예산에 반영된 시군별, 실국별 사업내역	충청남도지사 (2011.05.13)
권처원	2011.05.09	❍충청남도 농축산물류센터 관리공사 현황	충청남도지사 (2011.05.19)
김지철	2011.05.09	❍2009-2011 수학여행 실시 현황 ❍2010년 학교(학교법인) 매점 운영 실태 ❍2010학년도 초등학교 학습준비물 지원비 집행 내역 ❍2010 지역별, 초중고별 급식비 미납 현황	충청남도교육감 (2011.05.19)
		❍2011 내진 시설 현황	충청남도교육감 (2011.06.08)
김용필	2011.05.12	❍예산군 대술면 지역산업단지 조성 필요성에 대한 충남도의 대책은?	충청남도지사 (2011.05.23)
이진환	2011.05.13	❍충청남도 임대아파트(LH아파트, 민영아파트) 현황 ❍충청남도 임대아파트 중 분양예정인 아파트 현황	충청남도지사 (2011.05.23.)
명성철	2011.05.16	❍각 실과별 소관 위원회 실비보상 지급현황 ('10년~'11년 5월현재)	충청남도지사 (2011.05.26)
이진환	2011.05.17	❍충청남도 초중고등학교 인조잔디구장 설치현황 ❍2011년도 충청남도 초중고등학교 인조잔디구장 설치계획 ❍2011년도 이후 연도별 충청남도 초.중.고등학교 인조잔디구장 설치계획	충청남도교육감 (2011.05.24)
김득응	2011.05.17	❍청내(본청, 직속기관, 사업소 포함) 직원현황(6급이상) ❍승진평가 기준 ❍승진소요 년수	충청남도지사 (2011.05.27)
김기영	2011.05.18	❍도청(내포)신도시 개발부지(300만평)에 대한 공구별 사업추진 세부계획 (연차별, 공정별 등) ❍도청(내포)신도시 부지 임대 현황	충청남도지사 (2011.05.25)
이기철	2011.05.18	❍충남도민체육대회 관련 - 개최장소, 개최기간(일시), 경기종목 및 종목수	충청남도지사 (2011.05.25)
		❍2011년도 교육격차 해소를 위하여 투자되는 경비 내역	충청남도교육감 (2011.05.26)
송덕빈	2011.05.18	❍공무원 여비 실태(도본청, '09~'10년)	충청남도지사 (2011.05.30)
권처원	2011.05.20	❍충청남도 농축산물류센터 관리공사 설립이전 (주)중부물류센터 현황('97.12.20~'04.2.21) ❍(주)중부물류센터에서 충청남도 농축산물류센터 관리공사로 설립시 증자 및 감자 세부현황 ❍(주)중부물류센터 설립시부터 현재까지 연도별 수입 및 지출현황('97.12.20~'11. 5.20) ❍'11.12.31까지 농림수산식품부에 반환 하여야 할 국고보조금의 반환계획은? ❍현재 충청남도 농축산물류센터 관리공사 사업현황(임대사업의 경우 업체명, 수입액 등)	충청남도지사 (2011.05.30)
김용필	2011.05.24	❍충청남도(시.군 포함) 농업부서에 근무하는 공무원의 직렬별, 직위별(직급별) 인원 현황	충청남도지사 (2011.06.02)
김홍장	2011.05.24	❍가로등 현황(도, 16개 시.군)	충청남도지사 (2011.06.02)
고남종	2011.05.26	❍충남개발공사에 대한 설립이후부터 현재까지	충청남도지사

질 문 의 원	접수일자	질 문 요 지	처리결과 (처리일자)
		- 이사회 회의록, 정관	(2011.06.07)
이기철	2011.05.26	❍충남도 체육대회 예산 관련 - 생활체육대회와 도민체육대회 예산액 내역 ❍2011 '주한미군기지 이전에 따른 평택시 등의 지원등에 관한 특별법'과 '주한미군 공여구역주변지역 등 지원 특별법'에 의해 평택시와 아산시 각각의 투자사업추진계획 및 투자사업 예정금액	충청남도지사 (2011.06.07)
		❍충남도내 사립학교 건물 상태 및 증.개축 대상시기(내구연한)	충청남도교육감 (2011.06.07)
김용필	2011.05.27	❍새마을 운동 등 관련, 도로 확장, 마을회관 등 공공시설 설치에 따른 편입토지에 대한 미보상 현황 및 관련 민원 현황	충청남도지사 (2011.06.17)
김종문	2011.05.27	❍최근 6년간 충남체육회 자체(특별)감사 실시에 따른 지적사항 및 조치내용	충청남도지사 (2011.06.07)
김지철	2011.05.30	❍2010학년도 제증명 발급 및 수수료 폐지의견 현황	충청남도교육감 (2011.06.09)
김용필	2011.05.31	❍충청남도 농촌마을종합개발사업 추진 관련 3년간 (2008~2011)의 현황자료 - 지역 등 현황, 완료 후 대표법인 명칭 현황, 공사 발주 현황, 지역별 한국농어촌공사와의 관계, 지역 민원 현황, 사업완료 후 세금 환급 현황	충청남도지사 (2011.06.10)
김지철	2011.06.01	❍월봉초 학교회계직 해고 직원 관련 사항 ❍장애학생 실태 등 기초조사 관련 - 2011년 기초조사 실시 내용, 미실시 경우 향후 추진 계획과 전문가 집단의 공식 논의 기구 구성 제안에 대한 검토결과 ❍학교별 수학여행 현황 및 추진계획	충청남도교육감 (2011.06.10)
이기철	2011.06.07	❍충남 시군별 특성화고등학교 현황 ❍전국 시도별, 시군별 특성화고등학교 현황	충청남도교육감 (2011.07.04)
이종현	2011.06.07	❍2011년 6월 기준 한국농어촌공사 중점관리 농업용수의 수질등급 현황	충청남도지사 (2011.06.15)
김용필	2011.06.07	❍2011년 구제역, AI 방역대책 추진 관련 예방백신, 살처분 약품, 소독 약품 등의 업체별 구매현황	충청남도지사 (2011.06.17)
이준우	2011.06.07	❍충청남도 말(馬) 산업 육성현황 ❍충청남도 버섯재배 농가 현황	충청남도지사 (2011.06.17)
김지철	2011.06.07	❍학교회계직(비정규직) 관련 - 전국 시.도교육청 학교회계직 현황, 처우개선 내용 및 근무일, 임금비교표	충청남도교육감 (2011.06.21)
		❍정규직 사서, 영양교사, 조리사 봉급표 ❍2010-2011 아산시 초.중.고 학급 수 및 학생 수 현황 ❍2012학년도 자기주도적 학습 전형 추진 계획 ❍천안지역 고교평준화 관련 향후 로드맵 및 T/F팀 운영 계획	충청남도교육감 (2011.06.16)
명성철	2011.06.07	❍도청 및 16개 시.군 각종 위원회 현황 ('09~11년 5월말 까지) ❍도 및 시군 감면세액 종류 및 현황 ('09~11년 5월말 까지)	충청남도지사 (2011.06.20)
		❍초.중.고 학교내 불법 건축물 현황 ❍교육청 금고의 예금종류별 예치현황 ('09~11년 5월말 까지) ❍금고약정 체결을 하면서 농협과 교육청의 협력사업은?	충청남도교육감 (2011.06.16)
이기철	2011.06.09	❍전.현직 문학인들의 뜻을 기르고 관광자원 등으로 이용하고자 건립된 문학관 지원 및 운영현황(2010년 12월말 현재)	충청남도지사 (2011.06.20)

질 문 의 원	접수일자	질 문 요 지	처리결과 (처리일자)
이종현	2011.06.13	❍도내 시군별 구제역 매몰지 침출수 실태파악 현황	충청남도지사 (2011.06.22)
이기철	2011.06.13	❍충남도내 4대강 사업에 따른 영농손실 보상금 전체 지급내역? ❍아산 도고저수지, 부여 덕영저수지를 비교하여 영농손실 보상금 지급내역과 지급계획 및 각종 현황	충청남도지사 (2011.06.23)
박찬중	2011.06.14	❍도내 국공립 대학교 국도비 지원현황('07~'11년)	충청남도지사 (2011.06.24)
윤석우	2011.06.14	❍충남도내 미분양 산업단지 현황 ❍충남도내 산업단지별 현황 - 분양시기, 분양면적, 평당 분양단가, 분양률, 현재 분양실적, 투자금액 및 회수금액 현황 ❍안희정 도지사 출범후 외국인 기업 유치실적	충청남도지사 (2011.06.20)
임춘근	2011.06.14	❍무기계약자 현황 자료	충청남도지사 (2011.06.30)
		❍학교회계직원 정년연장관련 학교별 추진계획 ❍학교회계직원 인건비 재원별 현황(교특, 수익자, 외부재원, 기타 등)	충청남도교육감 (2011.06.27)
이기철	2011.06.14	❍대학교와 교육지원청과의 교육지원업무 협약 관련 - 안산대학교와 안산교육지원청과의 교육 지원 업무협약(MOU) 체결내용	충청남도교육감 (2011.06.27)
고남종	2011.06.17	❍내포시 폐기물처리시설 설치사업 관련 - 현황과 폐기물처리시설 등 환경기초시설의 설치 및 운영에 대한 견해와 앞으로의 계획	충청남도지사 (2011.06.24)
		❍학교급식 안전성 확보대책 관련 - 병든소 불법 도축 및 불법유통을 통해 학교에 납품되는 일이 발생됨에 따라, 충남교육청의 학교급식 안전성 확보대책과 축산물에 대한 항생제 등 유해 잔류물질 검사, 급식 식재료 검수와 충남의 학교급식 종합개선 대책은?	충청남도교육감 (2011.06.24)
김홍열	2011.06.20	❍청양군 청신여중관련 호수돈재단과 청신여중 지원부담금 현황 ❍청신여중 재산변동 현황('01년부터 현재까지) ❍청신여중 교사 교류 현황 ❍청양군 관내 학교별 상치교사 현황과 청신여중 상치교사 현황 ❍청양군 관내 초.중.고등 원어민교사 현황 ❍청양고, 공주생명과학고 물품구입관련 조달청 계약현황('08년부터 현재까지)	충청남도교육감 (2011.06.24)
이기철	2011.06.20	❍'08, '09, '10년도 충청남도교육비특별회계 결산액중 불용액이 50% 이상 사업내역	충청남도교육감 (2011.06.24)
강철민	2011.06.20	❍광역친환경농업단지 조성 등을 비롯한 친환경농업 특화단지 구축을 위한 충남도의 계획 ❍향후 친환경 학교급식을 비롯해 올해 시행될 주요 농업정책 현황 ❍전국 시.도별 친환경(유기, 무농약) 농산물(축산물 포함) 생산현황 ❍친환경농산물 생산량 확대계획	충청남도지사 (2011.06.30)
김지철	2011.06.22	❍2009회계연도 충청남도교육비특별회계 세입.세출 결산 개요 ❍2010회계연도 충청남도교육비특별회계 불용액 세부내역 ❍2010회계연도 불용액의 2011회계연도 예산반영 내역 ❍2010회계연도 충청남도교육비특별회계 이월액 세부 내역 ❍2010회계연도 이월액의 2011회계연도 예산반영 내역 ❍초등 기초학력 책임지도 사업 결산 관련	충청남도교육감 (2011.07.05)

질 문 의 원	접수일자	질 문 요 지	처리결과 (처리일자)
		- 의무학습 이수제 운영 지원 세부 내역 - 초.중.고 학력향상 중점학교(108개교) 운영 내역 - 학력향상 중점학교 담당자 연수, 컨설팅, 협의회 지출 세부 내역 ❍중등 부진학생 특별지도 관리 155개교 운영 내역 ❍2011 회계연도 학업성취도평가 결산 ❍2010 회계연도 교육격차 해소 관련 - 법정 저소득층 자녀 학비 지원 세부내역, 기타 저소득층 자녀 학비 지원 세부내역, 취학전 무상교육 지원비 세부내역 ❍2010년 저출산 고령화 대책 운영 세부내역 ❍2010년 회계연도 예산 절감내역 ❍2011년도 충남 학교급식 식중독 예방 계획 ❍충남 학교급식 시설 현대화/선진화 계획 ❍전국 시.도교육청 식중독 예방 시스템 구축 현황	
이진환	2011.06.22	❍학원의 설립 운영자 및 교습자의 각 시군별 가입현황과 도교육청 및 시군교육지원청에서 발송한 공문은? ❍현재 시군교육지원청에서 학원의 설립 운영자 및 교습자에 부과한 과태료 시군별 현황과 미가입자에 대한 향후 관리는?	충청남도교육감 (2011.07.05)
		❍학원에서 수강생 상해보험 및 안전공제보험을 가입후 각 시군교육지원청에 제출되는지(가입증명서 사본 시군별제출)	충청남도교육감 (2011.07.08)
박상무	2011.06.22	❍공무원 직렬별, 직급별 현황(인원)	충청남도지사 (2011.07.05)
		❍도내 초중고 잔디구장현황 및 시공업체 내역 ❍관내 폐교처리 및 이용내역	충청남도교육감 (2011.07.04)
명성철	2011.06.23	❍민선5기가 시작되면서(2010.7.1~2011.6월 현재) 새롭게 만든 10개 위원회의 회의록 및 성과물	충청남도지사 (2011.07.05)
이기철	2011.06.23	❍아산만 조력발전 세부 추진계획 및 세부 추진경과 내역	충청남도지사 (2011.07.01)
유익환	2011.06.24	❍충남도내 유치원, 초.중.고 교사현황 ❍충남도내 유치원, 초.중.고 학생현황	충청남도교육감 (2011.07.04)
조남권	2011.06.24	❍연도별('08~'12) 유.초.중.고 교원 해외연수 현황	충청남도교육감 (2011.07.05)
		❍연도별('08~'12) 시.군 도서관 신간도서 구입비 지원현황	충청남도교육감 (2011.07.06)
명성철	2011.06.29	❍도지사 및 16개 시.군 단체장의 행사장 참여횟수 및 행사내용 (2010.7.1~2011.6.30까지) ❍도청 및 16개 시.군 체육회장은? 단체장이 체육회장을 하는 근거는? ❍충청남도 폐기물 처리업체 현황은? ❍폐기물 처리업체의 적발사항과 관련된 허가현황은? (2010.1.1~2011.6.30까지) ❍각 실과 정책자문위원회 회의사항	충청남도지사 (2011.07.11)
김석곤	2011.06.30	❍인삼홍보를 위한 해외시찰 현황	충청남도지사 (2011.07.07)
		❍50인 이하 면지역 초등학교 발전방향 및 현황 ❍도교육청 소속 과별 해당업무 내용	충청남도교육감 (2011.07.08)
윤석우	2011.06.30	❍스트로브 잣나무 식재 면적 및 번지 (2002~2009년) - 보령시, 논산시, 연기군, 부여군, 청양군, 홍성군, 예산군	충청남도지사 (2011.07.07)

질 문 의 원	접수일자	질 문 요 지	처리결과 (처리일자)
유기복	2011.06.30	❍2011년도 1월부터 6월말까지 충청남도 실국(본부) 최종 결재권자 결재내역 목록	충청남도지사 (2011.07.12)
유익환	2011.07.01	❍도내 사립학교 현황(초.중.고) ❍도내 사립학교 지원현황(2005~2011년)	충청남도교육감 (2011.07.08)
		❍도 및 시.군 휴양시설 보유 현황	충청남도지사 (2011.07.11)
장기승	2011.07.01	❍아산교육청 학교별 시설투자내역(최근 5년간)	충청남도교육감 (2011.07.08)
김지철	2011.07.01	❍2011년 학교장 공모제 추진 현황 ❍교육감 직권 지정 학교명	충청남도교육감 (2011.07.08)
		❍학교장 공모 신청 후보자가 중간에 기권한 학교명	충청남도교육감 (2011.07.14)
김용필	2011.07.05	❍충남발전연구원 관련(7건) 1. 직원현황 2. 조직현황 3. 원장 출장현황 및 계획(현 원장 취임이후) 4. 현 원장의 겸직 현황 5. 충청남도가 발주한 용역 수주 현황('09년~'11년) 6. 세부항목별 예산현황(2009년~2011년) 7. 충남발전연구원에서 개최된 충청남도 실.국 관련 주요회의(워크숍, 토론회 등) 현황(현 원장 취임이후)	충청남도지사 (2011.07.15)
김득응	2011.07.05	❍충남발전연구원 연구과제 추진현황(2010년도) ❍충남발전연구원 2010년도 영업보고서	충청남도지사 (2011.07.15)
이기철	2011.07.06	❍아산시 거주 90세 이상 고령자 현황	충청남도지사 (2011.07.18)
이기철	2011.07.07	❍최근 3년간(2008~2010년도) 방학중 아동급식 지원현황	충청남도지사 (2011.07.19)
명성철	2011.07.08	❍16개 시군 보도블럭 교체비용 및 재활용량 ('08년~'10년) ❍조기집행으로 충남도 및 16개 시군 이자 감소현황과('08년~'10년) 행정안전부에서 재원대책을 해준 근거 및 금액	충청남도지사 (2011.07.19)
		❍충남도 및 16개 시군이 각종 유관(기관)단체에 사무실 임대현황('08년~'10년) - 임대면적, 임대료, 임대기간, 임대근거	충청남도지사 (2011.07.22)
임춘근	2011.07.08	❍충청남도 학교급식지원센터 설치 계획 ❍타시도 학교급식지원센터 운영현황(광역, 권역, 기초) ❍시군별 학교급식지원센터 설치 희망 조사 현황 ❍당진군 급식지원센터 설치 및 운영현황 ❍충청남도 우수농산물 식재료비 지원현황 ❍시군별 친환경 우수농축산물 구입 현황 ❍충청남도 친환경농산물 인증현황 ❍학기중 토.일.공휴일/방학중 급식비 지원기준 및 지원 현황	충청남도지사 (2011.07.19)
		❍충남교육청 학기중 학교급식 토.일.공휴일 지원내역 ❍2011년 충남교육청 학기중 학교급식 토.일.공휴일 시군별 지원내역 ❍사립유치원 무상급식 추진계획 ❍학교별 학생수, 교직원수, 조리인력 현황	충청남도교육감 (2011.07.19)

질 문 의 원	접수일자	질 문 요 지	처리결과 (처리일자)
임춘근	2011.07.11	❍2011년 학교성과급 지급관련 평가 및 지급내역	충청남도교육감 (2011.07.19)
이기철	2011.07.12	❍2011 국가수준학업성취도평가 시.군별, 학교별 불참학생 현황	충청남도교육감 (2011.07.21)
유병국	2011.07.12	❍충남체육회 가맹경기 단체중 도민체전 17개종목(게이트볼, 족구 제외) 대의원 구성 현황 ('11. 7. 1일 현재) ❍도민체전 배구종목에서 여자일반부 선수는 만25세 이상 기혼자에 한함이라는 참가자격 조항의 제정배경은 무엇이며, 타시도의 체전 개최시 배구여자 일반부 참가자격은? ❍도민체전 채점 내규 관련 - 전국체전 점수 채점방식과 도민체전 점수 채점방식 비교 ❍도민체전 종목별 참가선수 인원표	충청남도지사 (2011.07.21)
김득응	2011.07.18	❍충남발전연구원 연구과제 추진현황(2008~2010년도) ❍충남발전연구원 2008~2010년도 영업보고서	충청남도지사 (2011.07.25)
장기승	2011.07.20	❍백제문화단지 공방촌 체험장 조성계획, 진행상황 및 문제점 ❍충남도내 축구협회 현황 및 시군별 조기축구회 현황	충청남도지사 (2011.07.29)
조이환	2011.07.25	❍최근 3년간 시.군별 집중호우 및 태풍피해 현황	충청남도지사 (2011.07.29)
유병국	2011.07.26	❍천안지역 학교 석면 실태조사 결과 및 결과 조치사항(2009. 1월~9월)	충청남도교육감 (2011.08.04)
서형달	2011.07.28	❍충청남도 시군별 지방세 현황 및 1인당 부담액은? (2005년부터 연도별 현황) - 직접세, 간접세, 1인당 부담액, 세대당 부담액 현황 등	충청남도지사 (2011.08.08)
이기철	2011.08.01	❍충남도 시군 지자체별 도서관(평생교육 기관 포함) 설립 및 운영현황	충청남도지사 (2011.08.11)
		❍시군별 충남교육청 소속 도서관(평생교육 기관 포함) 설립 및 운영현황 ❍시군별 충남교육청 소속 학생수영장 설립현황 및 운영현황	충청남도교육감 (2011.08.11)
이진환	2011.08.02	❍충청남도 시군별 가축현황 ❍충청남도 시군별 가축관련 차량 현황	충청남도지사 (2011.08.09)
서형달	2011.08.03	❍지방하천에 대한 시군별 현황 및 관리실태 ❍도에서 관리하는 하천 중 서천군 세부내역 - 하천명, 시종점, 연장 등 ❍최근 3년간 하천사업 현황(하천명, 위치, 사업기간, 사업비 등) ❍하천유지관리 시군별 예산 현황(2010, 2011) ❍급경사지 시군별 내역 ❍급경사지 내역 중 서천군지역 세부현황	충청남도지사 (2011.08.11)
이종현	2011.08.03	❍충청남도 농가주 연령 계층별 현황	충청남도지사 (2011.08.11)
김기영	2011.08.02	❍내포신도시 행정구역 이원화에 따른 행정관리방안 추진상황과 향후 추진일정 ❍내포신도시내 환경에너지종합타운 민자 건설 관련 ❍내포신도시 건설에 따른 국비 확보 실적 및 향후 대책 ❍내포신도시내 초중고 설립 초중고 설립 및 대학교 유치 관련 ❍내포신도시 부지조성 공사와 관련하여 LH가 맡고 있는 4개 공구 관련 ❍내포신도시에 유관기관 단체 이전관련 추진상황	충청남도지사 (2011.08.16)

질 문 의 원	접수일자	질 문 요 지	처리결과 (처리일자)
		❍내포신도시 건설 관련 도내 지역업체 등 활용상황 (2011.8.1 기준)	
장기승	2011.08.04	❍도내 병.의원 국.도비 지원내역(최근3년간) ❍도내 병.의원 지도감독 내역 ❍도내 공중보건의사 근무 현황 - 공공의료기관을 제외한 일반 병.의원	충청남도지사 (2011.08.16)
조이환	2011.08.04	❍충청남도 고등학교 학생수 현황	충청남도교육감 (2011.08.10)
조치연	2011.08.05	❍도내 사업 발주 현황(2008~2011 상반기)	충청남도지사 (2011.08.17)
맹정호	2011.08.05	❍최근 3년간 각 시군별 인삼재배 현황 ❍최근 3년간 인삼관련 순도비 시군 보조내역	충청남도지사 (2011.08.16)
맹정호	2011.08.08	❍최근 5년간 기업입지 보조금 지급 현황 ❍기업입지 보조금 지원기준	충청남도지사 (2011.08.17)
이기철	2011.08.08	❍천안, 아산, 서산, 당진지역 중.고등학교 현황자료 - 설립당시 인가현황 및 현재 학교현황 (시설규모, 학급수 현황, 학생수 현황)	충청남도교육감 (2011.08.16)
이기철	2011.08.09	❍최근 3년간(2008~2010년도) 시군에서 방학 중 아동급식 지원비 소요액을 신청한 자료와 충남도에서 시군으로 배분한 현황자료 ❍서해선(화성송산-홍성역) 복선전철 건설계획(2010.12.24)이 국가철도망구축계획(2차 수정 계획, 2011.4.4)으로 수정 발표되었는데 이에 대한 자세한 현황 자료 - 원안과 수정안의 차이점 등	충청남도지사 (2011.08.22)
이기철	2011.08.11	❍2012학년도 고입 자기주도 학습전형 시범학교 15곳(기존 5개교외 10개교)의 전형 요강을 확정, 발표했는데 이에 대한 자세한 설명자료 - 고입 자기주도 학습전형 운영학교 선정기준 및 선정사유 - 고교 입시경쟁이 가장 치열한 천안지역이 이 제도로 우수학생 유치 전략으로 활용하려 한다는 우려에 대한 충남교육청의 입장	충청남도교육감 (2011.08.22)
서형달	2011.08.11	❍충청남도 시군별 지방세 체납현황 및 1인당 체납액(2005년부터 연도별 현황) - 직접세, 간접세, 1인당 체납액, 세대당 체납액 현황 등	충청남도지사 (2011.08.17)
김지철	2011.08.12	❍학생 수용 지표 관련 자료 - 학생 수용 지표 설정 방법과 근거 - 충남 각 시군별 학생 수용 지표 - 아산 신도시와 오산 세교 신도시의 신설학교 관련 비교표 - 2011. 8. 10일 현재 연화초 학생 수 및 2011년말 예상 학생 수 - 2011. 8. 10일 현재 천안가온초, 새샘초, 가온중 학생 수 (원래 인가 학급 수 및 학생 수)	충청남도교육감 (2011.08.23)
김지철	2011.08.12	❍학교급별, 기관별 영양(교)사 및 조리사, 조리원 현황 ❍2007-2011 충남교육청, 지역교육청, 학교별 MOU 관련 현황 ❍학생 등하교 차량 운영 현황	충청남도교육감 (2011.08.23)
		❍학교 및 기관별, 수목, 화초 표찰 부착 현황	충청남도교육감 (2011.09.01)
박찬중	2011.08.12	❍금산천 수해상습지 사업관련 - 전체분 설계변경 및 차수별 변경 사유와 내용 (사업비 증감 등)	충청남도지사 (2011.08.22)

질 문 의 원	접수일자	질 문 요 지	처리결과 (처리일자)
		- 차수별 설계변경 및 차수별 변경 사유와 내용 (사업비 증감 등)	
이종현	2011.08.16	❍충청남도 도내 농업인 재해보험 내용 - 재해보험 종류, 가입현황(5년간) ❍충청남도 도내 농작물 재해보험 내용 - 재해보험 종류, 가입현황(5년간)	충청남도지사 (2011.08.22)
맹정호	2011.08.16	❍기업입지 보조금 수혜업체 중 미이전 기업현황 ❍위반업체 조치기준 - 이전의무기간 - 위반업체 처분기준 등	충청남도지사 (2011.08.25)
강철민	2011.08.16	❍농업기술원에서 시군에 지원한 주요사업 현황 (2011~2011) - 사업별, 시군별, 재원별(국, 도비, 시군비) 현황 - 합계현황	충청남도지사 (2011.08.26)
이기철	2011.08.16	❍충청남도학생교육문화원, 충청남도남부평생학습관, 충청남도서부평생학습관, 충청남도평생교육원 도서부문 운영 예산현황 ❍시군별 초.중.고등학생 1인당 도서 보유현황	충청남도교육감 (2011.08.25)
조이환	2011.08.16	❍2010년도 시내버스 및 화물자동차 유가보조금 지급현황 ❍시내버스 및 화물자동차 유가보조금 지원 기준(산정 기준)	충청남도지사 (2011.08.23)
고남종	2011.08.17	❍척추측만증 환자 학생현황 관련	충청남도교육감 (2011.08.29)
이종현	2011.08.17	❍충청남도 도내 행복경로당사업 추진상황 - 사업추진내역, 경로당 개수, 2011년 집행내역	충청남도지사 (2011.08.25)
임춘근	2011.08.18	❍학생.일반 수련 및 객실 이용 현황 ❍지역교육청 소속 도서관 현황 자료 ❍도내 유.초.중.고등학교 학생 수용지표 현황 ❍3개교 순회 교과교사(본교포함) 및 2개교 순회 영양교사(본교포함) 현황 파악 ❍시군교육청 소속 보건순회 파견교사 현황 ❍2011년도 배움터지킴이 지원현황 ❍2011년 시설사업비 편성내역	충청남도교육감 (2011.08.30)
박찬중	2011.08.22	❍(가축)분뇨처리시설 시설 현황 - 금산, 연기, 홍성, 예산	충청남도지사 (2011.08.26)
이광열	2011.08.22	❍농어촌진흥기금 3년간 지원현황(2009~2011년 현재)	충청남도지사 (2011.09.02)
서형달	2011.08.23	❍2007년~2011년까지 일반직 공무원 징계처분현황	충청남도지사 (2011.08.31)
조이환	2011.08.23	❍충남도에서 지원하는 찾아가는 문화활동 단체의 수, 활동분야, 지원예산 및 집행현황 ❍충남도에서 추진하는 옛길 스토리텔링 구축사업 및 역사문화 올레길 조성사업 세부 현황 ❍충남도내 서원 현황 및 예산지원, 활용내역 상황(최근 3년간) ❍민선 4기 동안 도, 시.군 주요 현안 사업에 대한 용역 현황 ❍제3차 국가 항만기본계획('11~'20)에 확정된 충남도 12개 사업에 대한 세부 사업내용	충청남도지사 (2011.09.05)
박영송	2011.08.24	**<기 설립된 광역단위 문화재단 관련>** ❍기업후원 등 민간기부금 내역(2009~2010년) ❍국비(중앙기금) 배정 공모사업에 따른 기금 프로젝트 사업 유치현황	충청남도지사 (2011.08.31)

질 문 의 원	접수일자	질 문 요 지	처리결과 (처리일자)
		(2009~2010년) - 사업명, 배정예산 등	
김홍장	2011.08.24	❍중장기계획 수립 사업현황(고속도로, 국도, 지방도) - 사업량, 사업비(년도별 투자계획), 사업기간 등 (위치도 첨부) ❍현재 추진중인 각종 도로사업 현황(고속도로, 국도, 지방도) - 사업량, 사업비(년도별 투자계획), 사업기간 등(위치도 첨부)	충청남도지사 (2011.08.31)
김종문	2011.08.24	❍내포신도시 롯데건설(공동주택용지)업체 선정기준 ❍충남개발공사와 롯데건설간 계약서 및 협약서 ❍롯데건설 공동주택용지 분양가 산출근거 및 분양현황 ❍천안 청당1지구 택지개발계획 ❍충남개발공사 인사규정 ❍충남개발공사 부채현황 ❍충남개발공사 대출금 및 상환내역(은행별 약정서 포함)	충청남도지사 (2011.09.05)
송덕빈	2011.08.25	❍관내 배수장 현황 및 설치년도, 수혜면적, 처리용량	충청남도지사 (2011.09.05)
박찬중	2011.08.29	**< 금산천 관련 >** ❍설계내역서 ❍공원조성 설계변경은 몇 회째에 했는지? ❍공원도면 ❍공원조성 빠진 내역서 ❍설계변경 5차까지 사유를 상세히 설명 ❍금산천에 투입되는 부분별 예산 현황 A) 금산천 수해상습지 개선사업 - 국·도비·지방비 예산현황(사업구간별) B) 균특자금사업 국·도·지방비 예산형황(사업구간)	충청남도지사 (2011.09.08)
이기철	2011.08.29	❍지역교육지원청과 평생교육원에서 추진하는 프로그램 중 중복되는 사업현황 및 중복 투자된 예산현황 ❍읍.면.동 사무소(주민자치센터)와 평생교육원이 운영하는 평생프로그램 중 동일한 사업현황 및 동일사업에 대한 예산편성현황	충청남도교육감 (2011.09.09)
김지철	2011.08.29	❍학교성과급 지급 관련 설명 자료 ❍2011학년도 성과상여금 지급 현황 ❍충남교육청 소속 일반직 공무원 정.현원 불일치 학교, 기관(부서) 현황 ❍2009~2011년 충남교육청 소속 지방공무원 국외연수 현황 ❍지역교육청 및 직속기관 대관 원칙 등 관련 자료 ❍충남교육청 및 지역교육청 홍보 등 관련 조례 또는 규칙(세칙) 자료 ❍학교 급식실 관계자 및 지방공무원 근무 조건 현황	충청남도교육감 (2011.09.09)
이기철	2011.08.30	❍천안 성환읍사무소, 병천면사무소, 논산시 읍·면·동주민자치센터(사무소), 서산시 읍·면·동주민자치센터(사무소)에서 시행하는 주민자치 프로그램 운영 현황	충청남도지사 (2011.09.08)
고남종	2011.08.31	❍2008~2010년도 초.중.고.특수학교 교육재산 일시사용료 징수실적 현황	충청남도교육감 (2011.09.14)
이기철	2011.09.02	❍최근 3년간 아산지역 중학생 중 내신 성적 상위 10% 학생의 대학진학 현황 - 천안지역 고교 진학 학생의 대학 진학 현황 - 아산지역 고교 진학 학생의 대학 진학 현황	충청남도교육감 (2011.09.20)
박찬중	2011.09.05	❍하천관련 도비 10억원이상 지원된 예산 중 자치단체 발주사업 현	충청남도지사

질 문 의 원	접수일자	질 문 요 지	처리결과 (처리일자)
		황(논산시, 계룡시, 금산군 해당) ❍도비 지원된 금산천 발주사업을 금산군에 발주 위임한 사유	(2011.09.08)
권처원	2011.09.05	❍충청남도 도립서산노인전문병원 현황 - 허가당시 병상수(실별) 수용인원 현황 - 현재 실질적으로 사용 중인 병상수(실별) 및 수용 인원 현황	충청남도지사 (2011.09.15)
		❍충청남도 교육청 소관 관사 현황 - 관사 보유배경 - 관사 보유현황	충청남도교육감 (2011.09.15)
박찬중	2011.09.08	❍2010년도 충청남도감사위원회 종합감사 실시 결과 - 충청남도 16개 시.군 종합감사 실시 결과 - 충청남도 직속기관 및 사업소 종합감사 실시 결과	충청남도지사 (2011.09.14)
윤미숙	2011.09.08	❍충남 문화재 지정 및 지원현황 ❍충남 지정 기념물 현황 ❍충남 문화유적지 현황	충청남도지사 (2011.09.19)
박찬중	2011.09.14	❍실과별 2012년 시군에서 예산요구한 사업내역 및 사업내역 중 지역 도의원과 협의여부 표시	충청남도지사 (2011.09.26)
조남권	2011.09.15	❍전국 시.도 교육청 소관 교육연수원 시간당 강사비 지급기준 현황	충청남도교육감 (2011.09.22)
이기철	2011.09.16	❍대구경북경제자유구역청 사업현황 - 육성산업 현황(사업장 위치, 규모, 사업현황 등) - 육성산업추진 진척도 현황	충청남도지사 (2011.09.26)
		❍지역교육지원청별 공무원 정.현원 현황	충청남도교육감 (2011.09.26)
송덕빈	2011.09.19	❍관내 리기다소나무 면적 및 2006년이후 수종갱신 면적 및 주수 ❍관내 양봉농가 및 통수 현황	충청남도지사 (2011.09.28)
		❍관내 학교별 초.중.고 남.여 교사 현황	충청남도교육감 (2011.09.28)
권처원	2011.09.19	❍금산세계엑스포 주차장 시설 관련 - 주차장 관련 국비/도비/군비 지원 받을 현황 - 주차장으로 허가를 받은 위치 및 면적(지적도 포함) - 주차장내 가설물 설치 현황	충청남도지사 (2011.09.28)
이기철	2011.09.19	❍최근 3년간 지역교육지원청별 예산현황	충청남도교육감 (2011.09.28)
김홍열	2011.09.20	❍도교육청 소속 공무원 장기국외연수 현황 - 2007년~현재, 도교육청 지원경비 포함 ❍장기국외연수 공무원 중 교육과학기술부에서 전입한 공무원현황	충청남도교육감 (2011.09.26)
김지철	2011.09.21	❍2011 추진 중인 충남특수시책 사업과 도지사 공약사업 중 - 단위사업별 내역 및 사업비 현황 - 각 사업에 대한 도비 : 시군비 부담 대응비율	충청남도지사 (2011.10.04)
		❍최근 5년 수익용 기본자산 감소한 학교법인 현황 ❍2011 법정전입금 미납학교 세부 현황 - 올해 지난 시기의 미납금을 납부한 학교(법인)은 별지 작성하되 납부 금액, 납부 시기, 잔액 등 기입 ❍2009~2011 사서교사 배치 현황 가. 연도별, 지역별, 급별 학교명, 사서 수(정규직, 비정규직 구분 작성) 나. 연도별 배치교, 미배치교, 배치율, 정규직 사서 수, 비정규직 사서 수, 비율(비/정) 통계(비정규직 사서가 있을 경우)	충청남도교육감 (2011.10.04)

질 문 의 원	접수일자	질 문 요 지	처리결과 (처리일자)
		다. 비정규직 사서 채용 방식 및 인건비 지급 방식(비정규직 사서가 있을 경우에 한함) 라. 2012년 사서 (확충) 배치 계획	
이기철	2011.09.22	❍시·도별 지역출신 대학생들을 위한 대도시(서울 등) 소재 공동 기숙사 제공 현황	충청남도지사 (2011.10.04)
		❍「2011 대한민국 좋은 학교 박람회」도내 참가학교 현황	충청남도교육감 (2011.10.04)
김홍열	2011.09.23	❍충청남도 각 시군별 학교안전사고 발생현황 (2008년~현재) ❍충청남도 각 시군별 보건교사 배치 현황	충청남도교육감 (2011.10.04)
이광열	2011.09.23	❍최근 3년간 도내 초.중.고 학생들 중도 학업 포기한 학생수 및 사유? (시.도별, 시.군별)	충청남도교육감 (2011.10.04)
윤석우	2011.09.26	**<도.농 복합에너지 자립마을에 대하여>** ❍현재 추진상황 - 위치, 사업비, 부지매입가 등, 부지매입 결정사유 ❍주민찬성은 몇 %인지? ❍계룡면 월암리에서 사업을 시행하지 못한 이유와 금대2구로 사업변경을 한 배경은? ❍주변지역 주민들이 반발하는 이유는?	충청남도지사 (2011.09.28)
이종현	2011.09.27	**<3농혁신 관련>** ❍시군에 배정된 600억 사업내역 ❍충남발전연구원에서 밑그림을 6개월에 걸쳐 17회의 세미나와 11개 분야별 검토를 통하여 결정된 바, 17회 세미나의 참석인원과 결과보고 자료, 11개 활동분야 검토보고자료	충청남도지사 (2011.10.05)
장기승	2011.09.27	❍건강가정지원센터 및 다문화가족지원센터 일반현황(최근 3년간) - 시.군 센터별 현황 - 사업별 예산현황 및 예산지원내역 - 직원규모 및 급여	충청남도지사 (2011.10.05)
임춘근	2011.09.27	❍홍성군 지역농협 및 영농조합의 농축산물 출하현황 - 2010년도 1월~12월 월별 품목별 농축산물 출하량, 출하처, 금액	충청남도지사 (2011.10.07)
		❍홍성군 학교급식 식재료 현황 - 각 학교별 2010년 1~12월 월별 식재료 품목별 소비량 금액 - 품목별 원산지 구분(홍성산, 국내산, 국외산) - 각 학교별 식단(2010년 9월~11월, 3개월)	충청남도교육감 (2011.10.07)
권처원	2011.09.28	**<충청남도 농축산물류센터 관리공사 경영정상화 검토 건에 대하여>** ❍농산물 유통전문가 자문 내역 - 일자 / 자문자 성명 및 소속, 경력 / 자문 대상자 선정 기준 - 자문방법 / 자문자별 자문 내용 ❍유관기관 의견수렴 결과 - 일자 / 의견수렴 기관 / 의견수렴 방법 - 기관별 의견수렴 내용	충청남도지사 (2011.10.05)
이종현	2011.09.28	❍내포문화권사업 추진 관련 - 사업추진현황, 예산 투자계획(시작년도~종료년도)	충청남도지사 (2011.10.07)
김홍열	2011.09.28	❍시도별 국제학교 설립현황 (설립연도, 학생수, 예산현황 등) ❍시도별 외국어중.고등학교 설립현황 (설립연도, 학생수, 예산현황 등)	충청남도교육감 (2011.10.07)
김지철	2011.09.30	❍최근 5년간 기숙사 신축.증개축.리모델링 현황 ❍2011년 학교 교육경비 지원현황	충청남도교육감 (2011.10.11)

질 문 의 원	접수일자	질 문 요 지	처리결과 (처리일자)
		❍2010 특성화고(전문계고) 졸업생 진로 현황	
		❍2009~2010 각급 학교 수익자 부담 경비 세입.세출 내역 ❍2011학년도 도내 고교 졸업생의 상위권 10개 대학 수시모집 진학 현황	충청남도교육감 (2011.10.17)
		❍2011년 충청남도 각급 학교 급식업체 선정 현황 ❍2011년 학교급식 공동구매 진행 현황 ❍최근 5년간 급식실 신축.증개축.리모델링 현황	충청남도교육감 (2011.10.21)
이기철	2011.10.04	**<전국체육대회 관련 현황 자료>** ❍향후 충남지역에서 전국체육대회를 개최할 예정 계획 ❍전국체육대회 개최 시 국비지원 금액 현황 ❍최근 3년간 전국체육대회를 개최한 시.도에서 체전 개최에 따른 경제적 부가가치 효과(비용)	충청남도지사 (2011.10.07)
박찬중	2011.10.06	❍도지사 취임 후 특강 실시현황 - 일시, 장소, 강의시간, 강의목적, 강사료 - 강의 요청기관 공문 사본	충청남도지사 (2011.10.14)
장기승	2011.10.06	❍학교별 급식실 현황(천안, 아산, 예산, 홍성지역) - 규모, 학생수, 동시 급식 수용인원, 세면대 설치현황	충청남도교육감 (2011.10.17)
장기승	2011.10.07	❍체육회(체육회, 생활체육회, 장애인체육회)에 대한 시.도별, 시.군별 지원내역	충청남도지사 (2011.10.25)
김용필	2011.10.07	**<예산군 신양면 신양천 수해방지사업 관련>** ❍사업추진현황 / 민원내용 및 처리결과 ❍설계변경 내역 / 전체 구간별 사업내역 ❍조감도	충청남도지사 (2011.10.13)
장기승	2011.10.10	❍충남학사 일반현황 - 직원현황, 주요업무 내용, 예산현황 및 집행내역(인건비, 시설유지비 등 자세히) ❍푸른충남21 일반현황 - 직원현황, 주요업무 내용, 예산현황 및 집행내역	충청남도지사 (2011.10.20)
조남권	2011.10.10	❍학교장, 전문직 해외 연수 인원 및 인솔 책임자 현황 (2006. 6. 1 ~ 2011. 9. 30 현재) ❍기관별 전문직(장학관, 연구관, 장학사, 연구사) 배정현황	충청남도교육감 (2011.10.17)
박영송	2011.10.11	❍산림작물 지원사업 관련(시군별)	충청남도지사 (2011.10.21)
		❍다문화가정 진학현황 및 진학률(시군별)	충청남도교육감 (2011.10.21)
이기철	2011.10.12	❍도내 시.군별 도시(신도시)개발 추진현황 - 사업추진 중 중도포기, 사업취소 현황 및 사유 - 현재 도시(신도시) 추진 중인 사업 현황(시행처, 규모, 완료일 등)	충청남도지사 (2011.10.21)
		❍도내 운동장 석면 검출 학교 현황과 원인 및 대책 ❍2012학년도부터 주5일제 수업이 전면 시행됨에 따라 소득규모가 작은 맞벌이부부 및 편부모 자녀 등의 돌봄 대책방안	충청남도교육감 (2011.10.21)
맹정호	2011.10.13	❍서산시 소재 공장의 지역주민 채용현황 - 삼성토탈(주), LG화학 대산공장, 호남석유 대산공장, 현대오일뱅크(주), KCC 대산공장	충청남도지사 (2011.10.26)
권처원	2011.10.18	❍충청남도 2011년도 초등학교 부속유치원 현황 - 시군별 대상, 위치, 규모(시설규모, 교사 및 유치원생수) ❍충청남도 2011년도 도립유치원 설치 현황	충청남도교육감 (2011.10.31)

질 문 의 원	접수일자	질 문 요 지	처리결과 (처리일자)
		- 시군별 대상, 위치, 규모(시설규모, 교사 및 유치원생수)	
이기철	2011.10.19	❍충청남도교육비특별회계 예산편성 현황(최근3년) ❍시.군교육지원청별 영재교육활성화(단위사업) 사업비 편성현황 ❍시.군교육지원청별 외국어교육(단위사업) 사업비 편성현황 ❍시.군교육지원청별 과학교육 활성화 지원(단위사업) 사업비 편성현황	충청남도교육감 (2011.10.31)
권처원	2011.10.19	❍국제과학비즈니스벨트 기능지구 추진현황 ❍세계금산인삼엑스포 관련 홍보비용 지출 현황	충청남도지사 (2011.10.27)
권처원	2011.10.21	❍폐기물 소각장 자료제출 (2010. 10월~2011년 10월 현재)	충청남도지사 (2011.10.31)
이진환	2011.10.21	❍도내 교통안전공단 자동차 검사소 현황	충청남도지사 (2011.11.01)
		❍도내 초중고등학교 내 강당 및 급식실 현황	충청남도교육감 (2011.11.01)
장기승	2011.10.24	**<충남복지재단 관련>** ❍내부결재 서류 사본 ❍준비사항 및 향후 추진계획 ❍용역시행 관련 결재서류 사본 ❍용역내용 요약본 ❍용역 납품 일체서류	충청남도지사 (2011.11.01)
유익환	2011.10.24	❍도 교육청 감사원감사결과 통지사본 ❍시군 교육청 자체감사 결과보고서('09~'11)	충청남도교육감 (2011.11.02)
김종문	2011.10.25	❍지방세 세목별(취득세, 등록면허세, 레저세, 지역자원세) 내역(시군별로 구분, 08~10년) ❍도세 징수금액의 시군별 징수교부금 내역(08~10년) ❍8개 시군 균형발전사업의 지원금액과 구체적인 사업내역 ❍재정조기집행 시행과 관련 - 단기차입금액과 이자지출금액 내역(08년~현재) - 행정안전부로부터 보전받은 금액과 이자율 (08년~현재) - 조기집행 실적달성에 따른 추가지원을 받은 금액 (08년~현재) ❍일반회계 이자수입 내역(07년~현재) ❍세외수입 중 이자수입 내역(07년~현재)	충청남도지사 (2011.11.03)
김득응	2011.10.25	❍도정평가단 현장평가 실시결과(09~11년) ❍정책자문위원회 위원회별 회의 개최실적 - 개최일시, 장소, 주요안건별 내용 등 ❍도내 민간투자사업 세부추진현황(11. 9월말 현재)	충청남도지사 (2011.11.04)
김종문	2011.10.27	❍예산 조기집행 사업목록(10년~11년) ❍시군별 정기 종합감사 지적건수 현황(06년~현재)	충청남도지사 (2011.11.07)
		❍시군별 초.중.고등학교의 위원회 수	충청남도교육감 (2011.11.07)
김장옥	2011.10.31	❍도내 시간연장 보육시설(시군별) - 유형별(국공립, 법인, 민간 등/사립, 공립 등) ❍아동수(시간연장) - 시군별 정현원 - 유형별(국공립, 법인, 민간 등/사립, 공립 등) 정현원 - 이용아동의 최소연령, 최대연령	충청남도지사 (2011.11.08)

질 문 의 원	접수일자	질 문 요 지	처리결과 (처리일자)
		- 도내 시간연장을 이용할 수 있는 연령의 유아수(연령별) ❍교사수(시간연장 보육시설) - 시군별 교사수 - 유형별(국공립, 법인, 민간 등/사립, 공립 등) 교사수	
		❍도내 돌봄교실 운영수(시군별) - 유형별(사립, 공립) ❍아동수(돌봄교실) - 시군별 현원 / 유형별(사립, 공립) 현원 - 이용아동의 최소연령, 최대연령 ❍교사수(돌봄교실) - 시군별 교사수 / 유형별(사립, 공립) 교사수	충청남도교육감 (2011.11.08)
이종현	2011.10.31	❍시군별 억대 부농 현황(시군별, 종목별)	충청남도지사 (2011.11.11)
명성철	2011.10.31	❍도 본청 현수막 게첨 관련(최근3년간) - 현수막 1개당 평균금액과 연 평균지출금액	충청남도지사 (2011.11.11)
이기철	2011.10.31	❍2016년도 전국체육대회 개최 희망 시.도 현황 및 개최지 선정기준 및 선정방식	충청남도지사 (2011.11.08)
명노희	2011.10.31	❍충남도내 사회적 기업 및 예비 사회적 기업 현황 - 기업명, 일반현황 등 상세한 현황 - 국가 또는 도청 지원(자금 및 행정) 현황	충청남도지사 (2011.11.03)
김지철	2011.11.02	❍2007~2011 충남도내 어린이 교통사고 현황 ❍2008~2010 각급학교 불용액 사유별 현황 ❍2010~2011 공무원 및 학교회계직원 연봉 기준액 인상 내역 ❍2009~2011 창의경영학교 지정 및 운영 현황	충청남도교육감 (2011.11.14)
김지철	2011.11.02	❍2009~2011 창의경영학교 사교육비 절감 현황 ❍학교시설 민간위탁 관리 현황 및 향후 계획 ❍최근 5년간 학교, 학급, 학생, 교원 수 변동 추이 ❍2011년 초등학교 여유 교실 수 ❍최근 5년간 신설학교의 체육시설 현황 ❍2011 충남교육청공무원노동조합 조합원 현황 ❍2011 충남교육기관공무원노동조합 조합원 현황	충청남도교육감 (2011.11.14)
		❍2008~2011 학업중단 및 복귀 학생 현황 ❍2008~2011 학교 복귀 학생 치료 프로그램 운영 현황 ❍2008~2011 학교 부적응 학생 현황 ❍2011년 학교회계직원 현황	충청남도교육감 (2011.11.21)
맹정호	2011.11.02	❍대산공단 최근 5년간 환경사고 일지 ❍대산공단지역 '92년과 현재('11년) 기업입주 비교현황 (업체수, 면적 등)	충청남도지사 (2011.11.14)
서형달	2011.11.03	❍충청남도 특목고 도비지원 현황 - 2009~2011년 - 2012 예산지원 계획	충청남도지사 (2011.11.11)
김종문	2011.11.03	❍도립청양대학관련(최근3년간) - 도 본청에서 청양대학에 지원한 금액 - 청양대학 학자금 징수액 - 학년별 학생수 - 장학금 지급액(외부, 내부로 구분)	충청남도지사 (2011.11.14)
권처원	2011.11.04	❍도내 국보 및 보물 현황	충청남도지사

질 문 의 원	접수일자	질 문 요 지	처리결과 (처리일자)
			(2011.11.14)
이기철	2011.11.04	❍부산시가 2016년 전국체육대회 개최도시 반납에 따른 개최지(시.도) 선정 관련 사항 - 2017년도에도 전국체전 개최지를 신청 받아서 결정할 것인지 여부와 아니면 2016년 한해로 제한하고 현재처럼 지역구 순회로 할 것인지? - 앞으로 계속 전국체육대회는 개최 희망도시를 신청받아 심사를 통해 개최지로 결정 할 것인지 여부	충청남도지사 (2011.11.14)
고남종	2011.11.09	❍의료원(천안, 공주, 서산, 홍성)의 식재료 납품(구매) 현황(2009~2011) - 식재료별 계약방법, 계약금액, 계약업체, 대표자, 소재지 등	충청남도지사 (2011.11.17)
이기철	2011.11.09	❍1999년도부터 2011년도까지 전국체육대회 개최지 현황	충청남도지사 (2011.11.17)
조남권	2011.11.10	❍개인용컴퓨터 구매현황(2009~현재) - 남부평생학습관, 서부평생학습관	충청남도교육감 (2011.11.21)
김지철	2011.11.10	❍충청남도 장애인 등록 현황 ❍충청남도 시.군별 장애인 복지시설 ❍충청남도 시.군별 장애인 보호작업장 설치.운영 현황 ❍충청남도 시.군별 장애인 자립(생활) 지원 시설 현황 ❍충청남도 시.군별 장애인 활동 보조 현황 ❍충청남도 시.군별 공동생활 지원 ❍충청남도 시.군별 주간/단기보호센터 현황 ❍충청남도 시.군별 장애인 단체 현황 ❍충청남도 시.군별 장애인단체 지원 현황 ❍충청남도 시.군별 장애인체육회 일반 현황 ❍충청남도 산하 기관별 장애인 고용 현황 ❍충청남도 시.군별 장애인 공무원 현황 ❍충청남도 장애인 비정규직 현황	충청남도지사 (2011.11.22)
		❍충청남도교육청 장애인 공무원 현황 ❍충청남도교육청 장애인 교원 현황 ❍충남교육청 산하 장애인 고용 현황 ❍충청남도교육청 장애인 비정규직 현황	충청남도교육감 (2011.11.22)
장기승	2011.11.10	**<푸른충남 21 관련>** ❍2008~2010까지 사업비 집행내역 및 변경내역 ❍사업별 결과보고서 **<복지보건국 소관>** ❍각 지방의료원 과장급이상 인사자료 ❍장애인 복지시설 종사자 처우개선 현황 ❍장애인 복지시설 기관별.직급별 보수 증감내역 ❍2012년도 장애인 복지시설 종사자 처우개선 계획	충청남도지사 (2011.11.22)
김용필	2011.11.14	❍2010년 도 전체 사업 예산 관련 - 4천만원 이상 사업 중 2011년에 일몰된 사업목록 (사업비 포함)	충청남도지사 (2011.11.25)
장기승	2011.11.15	❍지방도 확포장 관련(도로교통과 소관) - 2005~2011 현재까지 지방도 확포장 사업비 투자실적 - 현재 사업 시행중인 지방도 착공연도와 준공예정연도 - 도내 지방도 사업 확포장 실적 ❍아산 인주 주변 지방도 사업계획 - 아산 인주 소재 현대자동차에서 온양IC까지 1일 교통량 - 아산 인주 소재 현대자동차에서 도고까지의 1일 교통량 및 확포장	충청남도지사 (2011.11.24)

질 문 의 원	접수일자	질 문 요 지	처리결과 (처리일자)
		사업시행 계획 ❍교차로 개선 계획 - 아산 신창 3거리 교차로(전국 교통사고 사망률 1위) 개선 계획	
고남종	2011.11.15	❍충청남도 시군별 평생교육 현황(2010년 기준)	충청남도지사 (2011.11.24)
김지철	2011.11.16	❍2011년~2012년 충남도청 단순 노무자(행정보조, 5년 근무) 월 급여액	충청남도지사 (2011.11.29)
		❍2011년~2012년 충남교육청 단순 노무자(행정보조, 5년 근무) 월 급여액 ❍연도별 과원 교과교사 예정 현황 ❍2011~2011년 기간제교사(비정규직) 현황 ❍2011년 중학교 신입생의 3개년 교육과정 편성 현황	충청남도교육감 (2011.11.29)
		❍2012년 고등학교 신입생 과목별 이수단위 평균 현황 ❍2012년 중학교 신입생의 3개년 교육과정 편성 현황(학교 수) ❍2012년 중학교 신입생의 집중 이수 운영 현황	충청남도교육감 (2011.12.02)
유병국	2011.11.17	❍도내 사회적기업 생산제품 우선구매현황 - 도청, 시.군별	충청남도지사 (2011.11.29)
유기복	2011.11.18	❍도청이전추진본부 개설이후 소속 인원 개인별 근무 현황(도청이전추진본부 근무한 직원 전원)	충청남도지사 (2011.11.29)
김용필	2011.11.21	❍농수산혁신위원회 운영 관련 - 회의 주요내용(4회) - 일몰예산 관련 결정 내용	충청남도지사 (2011.11.30)
이종현	2011.11.21	❍교권 침해 행위 사례별로(초, 중, 고) 파악, 시군별로 처리결과 자료 제출 요망	충청남도교육감 (2011.12.02)
명성철	2011.11.25	❍외국인 투자유치 광고 용역 결과물 ❍행복공감학교 지원 및 평가체제 결과물	충청남도지사 (2011.12.05)
권처원	2011.12.01	❍대기배출부과대상 현황(기본 및 초과부과 대상)	충청남도지사 (2011.12.12)
명노희	2011.12.01	❍충남교육청이 교육자치의 당위성 등 교육 자치의 발전 유지를 위한 조치를 한 실적자료 ❍교육자치와 관련해서 교육의 정치 예속화가 급속도로 진행되고 있는데 교육자치의 주체인 교육청과 교육과학기술부가 아무런 조치를 취하지 않는데 이는 직무에 너무 소홀한 것 아닌가 ❍각종 교과부 시책사업에 인센티브로 예산 및 정원 등이 연계가 과도하여 지방교육자치를 흔들고 있다고 보는데 이와 관련한 대응책	충청남도교육감 (2011.12.12)
유익환	2011.12.01	❍민선5기 출범이후 - 도 본청, 직속기관 및 사업소, 산하기관 (출자.출연)에 채용된 직원현황	충청남도지사 (2011.12.12)
조남권	2011.12.02	❍시.군별 문해교육현황	충청남도지사 (2011.12.13)
		❍시.군별 초.중.고 한자 교육 현황	충청남도교육감 (2011.12.13)
김득응	2011.12.08	❍충남개발공사 업무용 차량일지(2007.2~2011.11) - 차량일지 사본 ❍충남개발공사 출장비 지급내역(2007.2~2011.11) - 출장대장 사본 ❍충남개발공사 직원인사 관리(2007.2~2011.11)	충청남도지사 (2011.12.16)

질 문 의 원	접수일자	질 문 요 지	처리결과 (처리일자)
		- 공채/특채여부, 승진경로, 근무경력, 근무평가 등	
김용필	2011.12.08	❍16개 시군 부단체장의 임명전 근무부서, 직급 등 현황 (2007~현재) ❍충남지역 사료값 상승에 따른 도의 사료비 절감대책 (아래 내용을 포함하도록 작성요망) 1. 해외농업개발 현황(옥수수 생산계획) 2. 조사료 생산대책 3. 충남도에서 지원한 캄보디아 해외농업개발현황 4. 앞으로 해외농업개발 지원대책	충청남도지사 (2011.12.16)
이기철	2011.12.08	❍충남도내 시.군별 보건지소 운영현황 및 물리치료실이 설치된 보건지소 현황	충청남도지사 (2011.12.15)
서형달	2011.12.12	❍도청이전본부와 충남개발공사 업무한계	충청남도지사 (2011.12.22)
		❍서천교육지원청 발주 각종 공사 설계현황 - 사업명, 발주일, 설계자, 설계[낙찰]금액, 설계업체 등 (2010~2011)	충청남도교육감 (2011.12.22)
이기철	2011.12.16	❍충남 시.군별 초.중.고별 중도학업 포기 학생 현황 ❍충남 시.군별 초.중.고별 학업부적응 학생 현황	충청남도교육감 (2011.12.26)
장기승	2011.12.22	**< 충남 생활체육회 관련 >** ❍충남 생활체육회 내년도 사업설명회 내용 ❍2012년 생활체육회 사업별 예산현황 ❍최근 3년간(2009~2011) 사업별 예산집행내역 ❍최근 3년간(2009~2011) 직원 급여 내역 ❍최근 3년간(2009~2011) 회장 업무추진비 사용내역	충청남도지사 (2011.12.29)
송덕빈	2011.12.23	❍도지정 문화재 현황[제작(조성)년도 포함]	충청남도지사 (2011.12.30)
조남권	2012.01.02	❍2011 시.군별 초.중.고등학교 학교폭력현황 ❍2011 시.군별 자살학생수 및 자살원인	충청남도교육감 (2012.01.12)
이기철	2012.01.02	❍학교별 최근 3년간 학교폭력 발생현황 (가해자, 피해자 학생현황 포함)	충청남도교육감 (2012.01.12)
조남권	2012.01.05	❍2012년 시설사업 예산 집행 계획	충청남도교육감 (2012.01.17)
이기철	2012.01.09	❍2012~2015년도 전국체육대회 개최 예정도시 현황 ❍부산시가 2016년 전국체육대회 개최를 포기한 사유	충청남도지사 (2012.01.17)
박찬중	2012.01.09	**<'12. 1. 1~'15. 12. 31 4년간 충청남도 금고 선정현황>** ❍충청남도 금고 참여은행 ❍충청남도금고 선정기준 및 선정 은행 채점현황 (일반회계, 특별회계, 기금) ❍심사위원(성명, 직책, 선정기준) ❍2011.11.25 충청남도와 신한은행 금고업무 취약 약정서 사본 ❍2011.11.30 문제화된 중소기업 육성기금 융자 협약서사본 ❍2011.12.19 충청남도 기업지원과 중소기업 육성기금 협의불가 통지서(기존 하나은행과 동일한 조건으로 수용 강요 유무) 사본 ❍2011.12.30 신한은행에서 12개 기금중 11개 기금을 우선 관리하고 중소기업 육성기금에 대해서는 지속 협의하는 조건으로 금고수행 의견제시서 내용과 사본 ❍충청남도→신한은행 기금금고 약정해지 예고통지 공문서(2012.1.3일까지 신한은행에 설득성 최종의견 회신서) 사본 ❍충청남도에서→신한은행으로 최종의견 공문서 사본 ❍충청남도에서→신한은행으로 금고계약해지 최종결정 통지서 사본	충청남도지사 (2012.01.17)

질 문 의 원	접수일자	질 문 요 지	처리결과 (처리일자)
		❍신한은행에서→충청남도로 금고 방침 수용 공문에 대한 사본(FAX) ❍신한은행 금고수탁 자격 취소로 인한 충청남도의 손실액 ❍신한은행으로 인한 손실에 대한 대책 ❍신한은행 금고수탁 자격 취소에 대한 향후대책 ❍2012.1.3 충청남도 금고 선정신청 탈락 은행(4, 5순위)과 충청남도 관계자와 만나 금고 협의에 대한 상세한 내용	
유병국	2012.01.12	❍2012년도 업무용차량 구매계획	충청남도지사 (2012.01.25)
이기철	2012.01.16	❍2008~2009학년도 및 2011학년도 시.군별 초.중.고별 중도학업 포기 학생 현황 ❍초.중.고별 학교폭력 발생 현황을 살펴보면, 2009년도 114건, 2010년도 153건, 2011년도 189건으로 매년 학교폭력이 매년 증가하고 있는데 이유와 대책은 ❍초등학생들에게 동요 부르기 교육은 인성 함양에 도움이 될 것으로 판단되는데 등교 시간, 쉬는 시간, 급식시간에 동요를 들을 수 있는 방송 등을 전개할 의향은	충청남도교육감 (2012.01.26)
권처원	2012.01.18	❍2012년도 도내 건물 신축 계획(공공기관 등)	충청남도지사 (2012.01.31)
윤미숙	2012.01.20	**<모자보건센터 현황(충청남도 및 타 시도)>** ❍일반 현황(대표자, 소재지, 설립년도, 건축비, 직원수, 주요업무) ※ 주요업무는 저출산 등 기재 ❍운영 실태(1년 예산액, 국도비 보조금액 등) ❍예방 접종(필수, 선택 구분) - 대상자, 종류, 1회 접종비 등	충청남도지사 (2012.01.31)
명노희	2012.01.26	❍도내 학교별(초.중.고) 정규수업외의 모든 수업지도수당 지급 현황	충청남도교육감 (2012.02.28)
김기영	2012.01.27	❍도청이전추진계획 대비 현재 추진상황 - 청사, 도로 등 사업 분야별 계획공정대비 현재 공정 ❍도청이전지역으로 이전 예정인 기관별(공공기관 및 민간기관) 배치계획(위치 포함)	충청남도지사 (2012.02.06)
이기철	2012.01.30	**<정부에서 추진하는 농촌마을 종합계획 성공사례 현황>** ❍충북 괴산 마을길 걷기 사업이 농촌마을 종합계획 사업에 선정되어 성공적인 성과를 얻고 있는데 이에 대한 성공사례의 구체적인 사업내용은 무엇인지? ❍기타지역에서 공모한 농촌마을 종합계획의 선정 사업 중 성공적으로 정착된 마을 5개 지역을 대상으로 사업내용을 소개해 주시기 바람	충청남도지사 (2012.02.08)
유병국	2012.01.31	❍자동차 매매상에 등록되어 1년이상 경과한 차량에 대한 취득세 부과현황(시군별)	충청남도지사 (2012.02.10)
김정숙	2012.01.31	❍사회적기업으로 선정된 기업의 재무제표(또는 사업보고서), 운영방안(추진계획, 문제점, 성과 등)	충청남도지사 (2012.02.10)
송덕빈	2012.02.01	**<보육사업 관련>** ❍각 시.군 영유아 보육시설 현황 및 보육 영유아수(최근 2년) ❍영유아 보육시설 영유아에 대한 각종 예산 지원 현황(보육시설 영유아 1인당 지원사업별 지원액) ❍영유아 간식비 지원 연간 소요 예산(최근2년) ❍도내 영유아 지원을 위한 종합 대책 여부	충청남도지사 (2012.02.13)
이도규	2012.02.01	**<천수만 A, B 지구 수질개선사업 관련 자료>**	충청남도지사

질 문 의 원	접수일자	질 문 요 지	처리결과 (처리일자)
		❍2011년 사업내역(사업기간 및 구간, 사업비 등) ❍2012년 사업계획(사업기간 및 구간, 예산 등) ❍그동안 사업 추진 효과	(2012.02.10)
명성철	2012.02.03	❍각 부서별 비정규직(무기계약, 기간제) 근로자 현황 및 공공부문 비정규직 고용개선 종합대책 발표('12.1.4) 이후 추가 지급된 보수 현황	충청남도지사 (2012.02.13)
임춘근	2012.02.06	❍2010~2012년도까지 충남과학고, 충남외국어고, 한일고, 공주대부고, 천안북일고 입학생의 출신 중학교 현황 ❍2009~2011학년도까지 한일고등학교 졸업생의 대학교 진학현황(출신 중학교별) ❍2011년도 연기군 관내 고등학교 교육비 납입현황	충청남도교육감 (2012.02.17)
이기철	2012.02.06	**<한.미 FTA 관련 자료 제출>** ❍전라북도는 현재 한.미 FTA 대응 전담반을 구성하여 운영하고 있는데 충남도의 한.미 FTA 대응전략 및 전담반 구성 계획은? ❍전라북도 익산시는 한.미 FTA 대응을 위해 6년간 2,150억원 투자계획을 수립하여 시행한다고 하는데, 구체적 사업별 투자계획은?	충청남도지사 (2012.02.17)
김지철	2012.02.06	❍2011-2012년 중증장애인 생산품 우선구매 현황	충청남도지사 (2012.02.17)
		❍2008-2011년 지역별 초.중.고 학교 폭력 발생 현황 ❍2007-2011년 지역별 유.초.중.고.특수학교 안전사고 발생 현황	충청남도교육감 (2012.02.17)
		❍2011-2012년 중증장애인 생산품 우선구매 현황 ❍2012년 중등 교장.교감, 전문직의 전공과목별 현황	충청남도교육감 (2012.02.28)
권처원	2012.02.06	❍2012년도 충청남도 16개 시.군 건강증진 관련사업 현황	충청남도지사 (2012.02.15)
조이환	2012.02.07	❍도내 간척농지에 대한 - 면적, 임대료, 임대 농가수 - 임대료 산정방식 - 민원 현황(최근 3년간) ❍도내 원예조합 및 공판장 현황	충청남도지사 (2012.02.17)
이은철	2012.02.08	**<교원능력 개발 평가 관련>** ❍평가의 법적 근거 - 국가 정책(대통령령) / - 교과부의 평가 지침 / - 충남교육청의 평가 방안 ❍2011학년도 평가 현황 - 유치원 교사, 원감, 원장 / - 초등학교 교사, 교감, 교장 - 중학교 교사, 교감, 교장 / - 고등학교 교사, 교감, 교장 ❍평가 결과 재 교육 대상자 - 유.초.중.고별 단기 연수대상자 인원 - 유.초.중.고별 장기 연수대상자 인원 ❍연수 과정 - 단기연수 교육과정 시간 및 연수기관 - 장기연수 교육과정 시간 및 연수기관 ❍연수 이수자의 추수지도 방안 - 미 이수자의 후속조치 방안 / - 이수자의 추수지도 방안	충청남도교육감 (2012.02.10)
유병돈	2012.02.09	❍청렴도 평가기준에 대하여 - 평가목적, 평가기준과 평가항목은 무엇이 있는지? - 2009, 2010, 2011년도별 평가시 충남교육청의 순위는? ❍학교폭력으로 인한 구속, 퇴학 학생수 (2009~2011년도, 시군별) ❍자퇴학생수(2009~2011년도, 시군별)	충청남도교육감 (2012.02.14)

질 문 의 원	접수일자	질 문 요 지	처리결과 (처리일자)
		❍도내 결손가정 초.중.고 학생수 (2009~2011년도, 시군별)	
조이환	2012.02.10	❍도내 젓갈시장 현황에 대하여 - 시장이름, 주소, 개설주기 - 면적(토지, 매장), 점포수 및 노점 - 상인 수, 조직형태, 상인회장 ❍도내 젓갈시장 지원계획 ❍남포지구 부사호 염분농도 측정 현황('11.4月이후~현재)	충청남도지사 (2012.02.17)
임춘근	2012.02.10	❍2011년도 도교육청(부서별), 지역교육청, 직속기관 주관의 학부모 연수(교육) 현황 ❍지역지원청 및 직속기관 시설 현황 자료 요구 1) 실별 현황(면적, 최대 활용가능 인원, 용도 등) 2) 기숙시설 및 학생.학부모.교직원 교육관련 시설 포함 3) 위 1), 2)에 따른 현안 및 중장기적으로 보완해야 할 시설 현황	
		❍2011년도 대전충남 특수학교 현황 (공.사립, 대학교 부설학교) 1) 학급편제 2) 장애영역별 학생수 3) 거주지별 학생수 4) 기숙사생 및 통학생 수 ❍충청남도교육연수원부설 충청남도학부모지원센터 신설 관련 자료 1) (가칭)충청남도학부모교육원 설립계획에서 충청남도교육연수원 부설 충청남도학부모 지원센터로 계획 변경 추진하는 과정에 대한 자료 일체(일정, 변경사유 등 상세히 기록) 2) 설립 타당성 조사 의뢰 및 결과 자료 일체 3) 자체투자심사 결과 자료 일체 4) 중앙(교과부)투자심사 의뢰 및 결과 자료 일체 ❍정부의 학교폭력 대책 발표에 따른 충남교육청 학교폭력 추진 대책 ❍농어촌특별전형 부정입학 공주 H고등학교 조사 내용 및 향후 대책	충청남도교육감 (2012.02.20)
		❍최근 2년간 초빙교사제 운영 현황	충청남도교육감 (2012.03.12)
이기철	2012.02.10	❍최근 3년간 대한적십자사와 새마을회 예산 지원 현황 ❍최근 3년간 대한적십자사와 새마을회 활동실적 ❍농촌 거점 면소재지 마을종합개발계획 관련 가. 사업대상지역 선정 방법, 운영 내용 등에 대한 자료 나. 동 사업 관련 추진실적(3~4곳)	충청남도지사 (2012.02.20)
유기복	2012.02.13	❍홍성군 관내 초·중·고등학교 학생현황(현원/정원) - 2012년도 초중고등학교 학교별 입학생 현황 등 포함 ❍홍성군 관내 초등학교 및 중학교 통폐합 계획 (2012년 이후)	충청남도교육감 (2012.02.23)
맹정호	2012.02.13	**<충청남도 균형발전사업 관련>** ❍충청남도 균형발전 기본계획(2008~2020) ❍당초 사업계획 대비 변경내역 ❍연도별 균형발전사업 집행내역(단위:백만원) ❍균형발전사업 평가 및 개선대책 ❍2013년 이후 추진계획 **<대산공단 조세납부 관련>** ❍대산공단 조세납부 내역(2011년) - 삼성토탈(주), 현대오일뱅크, LG화학, 호남석유화학, KCC	충청남도지사 (2012.02.23)
이도규	2012.02.13	❍서산 A, B지구 하수종말처리시설 설치 현황(2011년) 및 계획(2012~2013년)/서산, 태안, 홍성 포함	충청남도지사 (2012.02.23)

질 문 의 원	접수일자	질 문 요 지	처리결과 (처리일자)
		❍내포신도시(도청이전지) 내 가로등 설치 예산 및 가로등 종류 - 설계에 반영된 가로등의 종류, 사업비 등 상세한 내역(LED 등)	
이기철	2012.02.13	❍최근 3년간 시.군별 교육세 징수현황 및 시.군별 교육환경개선 대응투자 현황	충청남도지사 (2012.02.23)
		❍도내 유.초.중.고.특수학교별 학교석면 실태조사 현황 - 학교별 석면재질의 건축자재 사용 현황(등급별) - 석면 함유 건축자재 철거 현황(신고조치 유무 표기, 2011.1.1~2012.2.10)	충청남도교육감 (2012.02.23)
김용필	2012.02.13	<충청남도 농수산국 업무추진 관련> ❍과별 정원 대비 현원의 현황과 합계 내역 ❍과별, 담당별(팀별) 사무분장 내역 ❍개인별 사무분장 내역 ❍조직의 인원현황 대비 업무부담 정도에 대한 당해부서 의견	충청남도지사 (2012.02.23)
명성철	2012.02.15	❍2011년 정책자문위원회(각 분과별) 회의자료, 개최횟수 ❍행복한 변화, 새로운 충남을 위한 충남비전 2020 연구자료 ❍도지사 공약사항인 녹색 생태하천 복원사업 실적 - 지역, 예산액, 연차계획 ❍농어촌 혁신리더 육성을 위한 교육과정 - 분야별(과정별) 교육내용(2011년) - 교육계획(2011~2014년) ❍시.군별 사업별 국도비 반납현황(2010~2011년)	충청남도지사 (2012.02.27)
김기영	2012.02.16	**<보부상촌 건립 관련>** ❍사업추진계획 - 당초 추진계획, 변경추진중인 계획 (용역내용, 예산부담 계획 등 포함) **<내포신도시 이전기관 배치관련>** ❍이전기관 배치기준 ❍예산군 3개, 홍성군 65개 기관을 배치하는 이유 ❍배치와 관련해 협의(회의)한 사항 ❍배치와 관련하여 진행한 절차 ❍의회와 협의했으면 협의한 내용	충청남도지사 (2012.02.28)
송덕빈	2012.02.16	❍딸기양액재배 등 원예사업 관련 개인(또는 법인)에게 지급되는 보조금 지원현황 (2010년, 2011년) - 사업별로 작성 - 사업명, 금액, 주소, 이름	충청남도지사 (2012.02.28)
이기철	2012.02.17	❍충남경제진흥원에서 2011년도에 추진한 좋은 일자리 창출사업으로 청년 일자리 1,020명 취업성과 관련 - 취업분야 현황 자료 - 이직자 현황 자료(이직 분야, 이직자 수, 이직 사유 등 구체적인 자료)	충청남도지사 (2012.02.23)
이기철	2012.02.20	❍기업종사자의 지역정착화로 내발적 발전시스템 구축을 위해 '충남 상생산업단지' 조성 추진계획을 발표하였는데 이에 대한 구체적인 추진계획 자료	충청남도지사 (2012.02.29)
임춘근	2012.02.23	❍구제역 발생지역 상수도 보급계획 및 보급현황	충청남도지사 (2012.03.06)
		❍충청남도 본청 및 시군지자체 무기계약직 및 기간제 현황	충청남도지사 (2012.03.12)
이종현	2012.02.23	❍2011년 타작물 재배면적과 2012년 타작물 재배계획	충청남도지사

질 문 의 원	접수일자	질 문 요 지	처리결과 (처리일자)
			(2012.03.05)
		❍도내 초.중.고 원어민 교사 자격증 유무	충청남도교육감 (2012.03.05)
송덕빈	2012.02.23	❍보령 관창산업단지내 외국인 투자지역 추진현황 ❍도지사 외자유치 해외출장 현황(2010. 7. 1 취임이후) ❍외국인 투자유치(MOU) 추진 현황(2006~2011년) ❍외국인 투자유치 신고 금액(2010~2011년)	충청남도지사 (2012.03.02)
유병돈	2012.02.24	**<도내 초.중.고 학교폭력 일진회 관련>** ❍초.중.고별 일진회 파악 현황 ❍일진회 처벌 현황 ❍학교 폭력에 대한 향후 근절 대책	충청남도교육감 (2012.02.29)
이기철	2012.02.24	**<보훈복지발전 5개년 계획 관련>** ❍보훈정신 발양.확산을 위해 투자하기로 한 국비 및 시.군비 포함 23억 3,400만원 중 금년도에 6억 3,200만원을 투자하기로 했는데, 어떻게 추진되고 있는지? ❍보훈단체 운영 활성화를 위해 연차적으로 투자하기로 한 도비 32억 7,300만원 중 금년도에 7억 6,800만원을 투자하기로 했는데, 어느 정도 진척되고 있는지? ❍보훈가족 지원 확대를 위해 투자하기로 한 국비 9억 3,400만원과 도비 및 시.군비 포함 277억 6,100만원 중 금년도에 59억 3,300만원을 투자하기로 했는데, 현재 진척상황은? ❍현충시설에 투자하기로 한 국비 65억 4,300만원과 시.군비 포함 165억 2,600만원 중 금년도에 36억 6,200만원을 투자하기로 했는데, 현재 진척상황은?	충청남도지사 (2012.03.02)
유병돈	2012.02.27	❍도내 초.중.고 대안학교 현황 - 시.군별 현황 및 학생수	충청남도교육감 (2012.03.05)
김홍열	2012.02.28	❍시.군 교육지원청별 교육전문직 배치기준 및 정원현황	충청남도교육감 (2012.03.06)
유병돈	2012.02.29	**<도내 초.중.고 학교지킴이 관련>** ❍학교지킴이 시행 년도는? ❍현재 도내 지역별 학교지킴이 인원은? ❍학교지킴이 수당지급현황(초.중.고별 수당지급 단가) ❍2012년 학교지킴이 총예산은? ❍시행초기부터 현재까지 학교지킴이 총예산 (자료파악이 어려울 시 5년간) ❍학교지킴이 시행 후 활동사항 및 효과	충청남도교육감 (2012.03.08)
서형달	2012.02.29	❍도지사 공무 해외출장 현황(기간, 나라, 투자유치등 활동실적) ❍도 새마을회 예산지원 내역(2011, 2012) ❍서천군 새마을 예산지원 내역(2010, 2011) ❍새마을운동 추진 및 조직육성 집행내역(2010, 2011) ❍민관학 협동 새마을협동 봉사단 집행내역(2010, 2011) ❍어린이집 시군별 현황(2011년말 기준) ❍어린이집 시군별 보조금 지원현황(2010, 2011) ❍행정처분이 있는 어린이집 현황 및 지원내역(2010, 2011)	충청남도지사 (2012.03.13)
김홍열	2012.03.06	❍시.군 교육지원청별 신규교원 발령인원 - 초등별, 중등별 작성 - 2010~현재까지 ❍시.군 교육지원청별 벽지학교 수 및 벽지학교 지정 요건	충청남도교육감 (2012.03.12)
김용필	2012.03.07	❍충남도 영농폐기물 수거현황에 대하여	충청남도지사

질 문 의 원	접수일자	질 문 요 지	처리결과 (처리일자)
		- 농촌지역 폐기물 수거시 지원하는 시.군 보상금 지원내역 - 폐비닐, 빈병 수거 후 처리실태 - 폐비닐, 빈병 재활용 가공업체 현황과 생산된 제품의 유형, 도외 생산된 제품의 도내기관 구매현황 ❍수해예방대책의 일환으로 신양천 정비공사를 실시함에 대하여 - 신양천 주변 농업인 경작지 피해사례가 발생되고 있으며, 민원이 수차례 제기되고 있으나 충남도가 근시안적 정책을 펼치고 있어 도정책에 대한 불신이 깊어가고 있는데 전체 민원내용과 그 종합대책 ❍환경녹지국 소관 - 과별 정원대비 현원의 현황과 합계내역 - 과별 담당별(팀별) 사무분장내역 - 개인별 사무분장 내역 - 조직의 인원현황 대비 업무부담 정도에 대한 부서 의견 ❍충남도 서해연안 바다목장화사업 추진현황에 대하여 - 인공어초시설, 해조장 시설, 수산종묘 방류시설을 중심으로 사업추진 회사 현황(6년) - 해당사업 현장 국장, 과장 및 담당공무원의 출장현황(3년) - 해당사업 현장 어업인 민원현황(6년) ❍충청남도 종합건설사업소 도내 사업추진현황 ❍충청남도 굴양식 현대화시설사업 현황 - 어업인 민원사례 포함 ❍사회적기업 생산제품 및 GR마크 획득 제품 등의 공공기관 구매현황 ❍영농폐기물 수거함 지원현황 및 활용실태 ❍시.군 농기계 공급현황 - 지역 민원 사례 - 읍.면.별 공급현황 ❍시.군 경지정리 추진 지구에 있어서 - 용수로는 사람 및 장비의 중량으로 콘크리트 자재 사용의 필요성이 있으나 배수로는 플라스틱 제품을 사용하면 예산절감 효과가 있는데 해당부서의 의견 ❍농촌마을종합개발사업 추진현황 - 시.군별 참여업체 현황 - 시.군 마을민원 현황 ❍축산분야 도지사 공약 및 지시사항 추진 현황 ❍가축위생연구소의 종합가축질병 관리 현황 - 도내 가금류에 대한 AI 검사실적 - 브루셀라병 검사현황과 구제역 예방접종 지원현황 그리고 농가 민원사례 - 도내 농장 HACCP 지정을 위한 연구소의 지원대책 - 돼지 소모성 질환 컨설팅 현황과 농가민원사례	(2012.03.20)
이도규	2012.03.08	❍도내 저온 창고에 대한 도비 지원 현황 - 저온 창고의 종류(감자 등 채소 및 과일 부분) - 저온 창고 종류별 보조금 지급 기준 - 2012년 저온 창고 관련 예산현황 및 시군별 보조금 지원내역	충청남도지사 (2012.03.15)
박문화	2012.03.08	❍국가 지원 시범사업 내역 (2012년도) - 지역별, 분야별(한우, 낙농, 원예, 과수 등) ❍도 자체 시범사업 내역 (2012년도) - 지역별, 분야별(한우, 낙농, 원예, 과수 등) ❍충남 도내 도립공원 현황	충청남도지사 (2012.03.20)

질 문 의 원	접수일자	질 문 요 지	처리결과 (처리일자)
		❍도립공원내 토지소유현황 - 국가, 지자체, 공단, 개인 등 분류 ❍기호유교문화권 발전계획 - 충청남도 자체계획 - 최근 3년간 예산 투입 현황(연구용역비 포함)	
김지철	2012.03.12	❍2011학년도 도내 고교 졸업생의 상위권 10개 대학 수시 모집 진학 현황	충청남도교육감 (2012.03.21)
명노희	2012.03.12	❍도내 최근 5년간(2007~2011년) 시.군별 학원 및 교습소, 개인과외 현황	충청남도교육감 (2012.03.21)
이기철	2012.03.12	❍전국 시.도 광역자치단체의 6.25 및 베트남 참전용사 수당지급 현황(지급대상자수, 1인당 지급액, 지급방법 등) ❍도내 시.군별 최근 3년간 보훈대상자 현황(변동추이)	충청남도지사 (2012.03.19)
박찬중	2012.03.14	**<충남도에서 자치단체(시군)에 재배정한 공사 관련 사업(2009~2011)에 대한>** ❍근거 ❍지방재정법 시행령 제85조에 따른 타당성검토 사본 ❍국.도비 분류 예산현황(2009~2011) ❍사업부서에서 예산담당관실로 재배정 요구한 공문 사본(2009~2011) ❍정산서 현황(2009~2011)	충청남도지사 (2012.04.09)
서형달	2012.03.14	❍공공기관 및 대형화재 취약대상 합동 소방훈련 - 2011년도 훈련결과(대상명, 주소, 훈련일시, 훈련내용, 평가점수) - 2012년도 훈련계획(대상명, 주소, 훈련예정일 등) ❍충청남도 외자유치 현황(2010~2012년) ❍외국기업 입주 부지현황	충청남도지사 (2012.03.26)
박문화	2012.03.15	❍도내 지방 산업단지 현황 - 시군별, 조성년도, 2012년 조성계획, 이후계획 등 - 지방 산업단지 조성 요건 ❍도내 국가 산업단지 현황 - 시군별, 조성년도, 2012년 조성계획, 이후계획 등 - 국가 산업단지 조성 요건 ❍도내 보훈회관 현황 - 건립년도, 규모, 사업비 등 - 2012년 사업계획, 이후계획	충청남도지사 (2012.03.26)
김지철	2012.03.19	❍2011-2012년 시.군별 어린이집 원아 수 변동 현황	충청남도지사 (2012.04.04)
		❍2011-2012년 지역별 유치원 원아 수 변동 현황 ❍2011학년도 각급 학교 운영위원회 운영 현황 ❍2011년 충남교육청 산하 각종 위원회 운영 현황 ❍각급학교 및 기관의 컴퓨터 보유 현황 ❍2011년 각급학교 및 기관의 냉난방기 세척 현황	충청남도교육감 (2012.03.29)
이기철	2012.03.21	❍아산시 둔포면 재래시장 활성화사업 추진현황 - 사업별 투자계획 - 사업 추진상의 문제점 및 사업 추진실적	충청남도지사 (2012.03.29)
유병국	2012.03.22	❍천안소재 초.중.고 다목적 강당의 설립년도, 재원	충청남도교육감 (2012.03.29)
김득응	2012.03.27	❍천안의료원 결산서(2009~2011년)	충청남도지사

질 문 의 원	접수일자	질 문 요 지	처리결과 (처리일자)
		❍천안의료원 외부기관 평가 결과(2009~2011년) ❍천안의료원 최근 3년간 경영수지 현황 - 적자운영 문제점 및 해소대책 포함 ❍천안의료원 신축이전 후 경영활동계획서	(2012.04.06)
서형달	2012.04.02	❍충남 대중국 수출 상위 10개 품목(2011년) - HS 2단위, HS 6단위 자료	충청남도지사 (2012.04.12)
이기철	2012.04.04	❍충청남도 시.군별 100세이상 노인수? ※ 아산시는 읍.면.동 별로 구분 ❍충청남도 시.군별 90세이상~100세미만 노인수? ※ 아산시는 읍.면.동 별로 구분 ❍윤보선 전대통령 생가 및 윤씨네 고택 문화재 지정에 대한 구체적인 사업계획은? ❍윤씨네 고택이 소재한 아산시 둔포면 신항리 지역이 민속보존마을로 지정이 되면 주민들이 받는 혜택은?	충청남도지사 (2012.04.16)
박찬중	2012.04.04	❍충남 시내시외, 농어촌버스 요금인상 요구 공문 사본 1부(2011년)	충청남도지사 (2012.04.12)
윤석우	2012.04.04	**<충남지역내 충남개발공사에서 시행하는 농공단지 개발현황>** ❍지역별 현황(시군별) ❍지역별 투자현황(총금액) ❍지역별 분양과 미분양 현황 ❍앞으로 추진계획 ❍충남개발공사 부채현황 ❍충남개발공사 직원 직급별 현황(인원수) **<충남개발공사와 민간인 합작투자 현황>** ❍시군별 현황(개소 수 등) ❍도에서 투자한 금액, 수지타산 현황 ❍부채현황 중 이자부담은 몇% 인지? ❍월별 상환하는 이자(총 금액)	충청남도지사 (2012.04.16)
강철민	2012.04.09	❍도내 귀농인.귀어인 현황(2007~2011년간) ❍귀농인.귀어인과 관련 단체(협의체.센터) 지원, 교육 현황(2011~2012년간) - 국.도비 지원사업 - 시.군 자체사업 - 교육사업	충청남도지사 (2012.04.19)
김지철	2012.04.10	❍천안, 아산 사립유치원 원아 거주지 현황 - 지역, 유치원명, 거주지별 원아 합계 ❍2012년 지역별 공사립 유치원 설치(립)년도 및 원아 현황 ❍2011-2012년 지역별 사립유치원 유아 학비 지급 현황 ❍2011-2012년 사립 유치원 납입금 징수 현황 (종일반 제외) ❍2007-2011년 단설유치원 연간 소요 예산 ❍2009-2011년 단설 유치원 지원 및 자체 비용 현황 ❍2012년 유치원별 국민 기초수급 대상자 자녀 현황	충청남도교육감 (2012.04.18)
유병돈	2012.04.12	**<고도보존지구 지정 관련>** ❍고도지정구역의 면적은 얼마인지? ❍문화재보호지역으로 최초 지정된 연도는? ❍고도보존지역으로 지정된 토지의 연차별(10년) 매입계획은? ❍문화재보호지역의 2000~2011년까지 매입실적은?	충청남도지사 (2012.04.23)
		❍학교폭력 관련 교육과학기술부의 설문조사내용 및	충청남도교육감

질 문 의 원	접수일자	질 문 요 지	처리결과 (처리일자)
		충청남도교육청의 설문계획	(2012.04.23)
김용필	2012.04.13	❍도내 음식물 처리시설 현황 ❍음식물을 재활용하여 생산한 제품의 이용 현황 ❍음식물 처리시설에 대한 지원 내역(공공, 민간)	충청남도지사 (2012.04.23)
이기철	2012.04.16	❍참전용사와 장기복무 군경들의 영령이 쉴 경남지역의 '국립 산청호국원' 조성 현황자료 - 국립 산청호국원 조성 일반현황(규모, 주관기관 등) - 국립 산청호국원 조성 후 운영계획	충청남도지사 (2012.04.26)
이기철	2012.04.17	**<인천 인제고 교육실적 거양실적과 관련>** ❍인천 인제고 교육실적 비결은 무엇인지? ❍충남교육청에서는 인제고의 교육실적에 대한 벤치마킹을 통한 학력향상 대책이 필요하다고 보는데 이에 대한 견해는?	충청남도교육감 (2012.04.23)
임춘근	2012.04.20	❍초.중.고등학교 학업성적관리 시행 지침관련 2010~2011년 학업성적관리 T/F팀 회의록 (회의결과 요약서) ❍충남 도내 초등학교 평가 실시 횟수 현황	충청남도교육감 (2012.05.01)
유병국	2012.04.25	❍충남 시.군별 하수슬러지 처리 현황 - 처리시설 확보 현황 - 처리 규모 - 처리 비용 - 처리 방식 - 향후 하수슬러지 처리 계획	충청남도지사 (2012.05.07)
장기승	2012.04.26	❍충남 시.군별 문예회관 현황 - 문예회관 별 입주 단체 포함	충청남도지사 (2012.05.07)
윤석우	2012.05.01	<해외식량 기지사업 관련> ❍캄보디아(씨엠립 주)와 계약한 근거 서류 (토지확보내역 포함) ❍본 사업과 관련하여 민간인 손실 금액(개인별, 회사별) ❍본 사업 관련 현지 토지 및 건물에 대한 도 지원 세부내역 ❍본 사업 관계 공무원 및 이들의 토지 매입 현황	충청남도지사 (2012.05.10)
장기승	2012.05.07	❍2012년 제1회 추경예산 관련 - 농수산국, 건설교통항만국 소관 아산시 관련 추경예산 편성내역 (사업건별로 작성) ❍지난 5년간 아산 소재 대학 및 부속병원 국도비 지원내역(2012년 제1회 추경예산 포함)	충청남도지사 (2012.05.16.)
고남종	2012.05.07	❍2009~2011회계년도 학교회계(학교비) 결산현황 자료	충청남도교육감 (2012.05.17)
이기철	2012.05.07	❍아산시 읍.면.동 별 90세 이상 노인수	충청남도지사 (2012.05.17)
		❍어버이날을 맞이하여 부모님께 감사 편지 보낸 학교수 ❍스승의 날을 맞이하여 스승님께 감사 편지 보낼 계획이 있는 학교수	충청남도교육감 (2012.05.17)
임춘근	2012.05.07	❍2012년도 유초중고(특수포함) 학생수 및 학급편성 자료(2012.4.1.기준) - 2012년도 유초중고(특수포함) 학급편성 지침 - 2012년도 유초중고(특수포함) 학교별, 학년별, 학급별 학생수 현황 - 2012년도 고등학교 학교별, 계열별, 학과별, 학년별 급당 학생수 현황	충청남도교육감 (2012.05.17)

질 문 의 원	접수일자	질 문 요 지	처리결과 (처리일자)
		- 2012년도 시군별 고등학교 입학생 현황 - 2013~2019년도 시군별 고등학교 입학생 증감 현황 - 2012~2017년도 시군별 학생수 현황 - 학생수 감소에 따른 초중고등학교 학급수 및 학급당 정원 관련 대책, 특히 고등학교 학급수 및 학급당 정원 대책 ❍2012~2017년도 보령시, 예산군, 홍성군, 청양군 초.중학생 입학생 현황 자료 ❍시군교육청별 초.중학교 통학구역 현황 자료 - 2012학년도 초·중학교 통학구역 및 학구군·중학구 현황 - 시군별 공동통학구역 지정 현황 ❍2012년도 학교회계직원 지역별, 기관별, 직종별, 무기계약(기간제포함) 현황 ❍2012년도 교원대체직종 지역별, 기관별, 직종별 현황	
김홍장	2012.05.07	❍충청남도 기금별 이차보전내역(최근 자료) ❍충청남도 기금별 융자금(저리포함) 회수계획 ❍분야별 토지(도유지, 산업단지 등) 임대내역 (2012년 현재까지 임대기간이 종료되고 임대료 납부가 완료된 내역 제외) - 연도별, 임대자, 위치, 목적, 면적, 임대료 포함 ❍②, ③의 융자금 상환기간 및 토지 임대기간이 종료되었으나, 미회수, 결손처분 현황 및 사유	충청남도지사 (2012.05.18)
강철민	2012.05.07	❍천일염 등 소금산업 지원 및 업무현황(2011~2012) ❍천일염 등 소금의 원산지 표시업무 관련 - 지정품목 및 시행시기 - 관련 법령 규정 - 표시방법 - 위반시 처벌 기준 - 단속주체(국가, 지자체 소속 등) - 기타 참고사항	충청남도지사 (2012.05.15)
김홍열	2012.05.08	❍최근 5년간 도지사 시책추진보전금 집행 현황 (2008년 ~ 현재까지) - 시군별, 사업별로 작성 - 연도별 변동추이 작성(시군별, 사업별) - 연도별로 총예산액, 집행금액, 잔액을 표로 작성	충청남도지사 (2012.05.18)
서형달	2012.05.09	❍최근 5년간 서천화력발전소에서 서천군에 지원한 현황	충청남도지사 (2012.05.22)
김홍장	2012.05.10	❍중앙정부 서해안권 발전 종합계획 중 충청남도 소관 38개 사업현황	충청남도지사 (2012.05.22)
김용필	2012.05.10	❍예산 덕산 보부상촌 관련 지금까지 추진현황 (덕산 보부상촌 추진에 대한 도의 입장 포함)	충청남도지사 (2012.05.22)
임춘근	2012.05.14	❍단설유치원·초·중·고·특수학교 학생 및 교직원 수 현황 ❍2012년도 적정규모 학교육성 계획 - 2012년도 교과부 적정규모 학교육성 계획 - 2012년도 충남교육청 적정규모 학교육성 계획 - 2012년도 충남교육청 적정규모 학교육성 수정계획	충청남도교육감 (2012.05.21)
이도규	2012.05.14	❍서산 도시형일반산업단지 사업현황 - 조성시기, 사업비, 규모 등 일반현황	충청남도지사 (2012.05.23)

질 문 의 원	접수일자	질 문 요 지	처리결과 (처리일자)
		- 산업단지내 오폐수처리시설 규모 등 일반현황 등	
김석곤	2012.05.15	❍어린이집 운영 비리 적발내용(충청남도와 금산군 구별) - 정부, 충청남도(자체) 적발된 내용 - 보육료, 특별활동비, 급·간식비 등 일체	충청남도지사 (2012.05.24)
		❍금산군 중학교, 고등학교 학생 수 현황(학교별, 학년별)	충청남도교육감 (2012.05.24)
고남종	2012.05.16	**<「충청남도교육감이 고등학교의 입학전형을 실시하는 지역에 관한 조례안」제정 주민청구 관련>** ❍그동안 주민청구 관련 제출된 서류와 교육청에서 처리한 서류 일체(서명부는 제외) ❍주민청구 조례안 제출에 따른 향후 추진 일정	충청남도교육감 (2012.05.29)
조남권	2012.05.17	❍행복공감학교 지정 현황(초.중.고) - 작성기간 : 2010년 ~ 2012년 ❍시군별 초중고 천정형 냉난방기 청소현황 - 작성기간 : 2010년 ~ 2012년 - 지역교육청지원청 별로 작성 ❍초.중등 '선도학교 공모' 공문 발송자료 - 작성기간 : 2011~2012년 ❍초.중등 '각종대회 공모' 공문 발송자료 - 작성기간 : 2011~2012년 ❍시.군별 '선도/연구학교' 선정자료(도지정이상) - 작성기간 : 2011~2012년	충청남도교육감 (2012.06.11)
장기승	2012.05.18	<공학교육 혁신센터 관련> ❍최근 5년간 순천향대, 호서대, 선문대 공학교육 혁신센터 현황 ❍최근 5년간 순천향대, 호서대, 선문대 공학교육 혁신센터 관련 예산지원 현황 및 실적 ❍최근 5년간 순천향대, 호서대, 선문대 공학교육 혁신센터 관련 결산보고서(영수증 포함)	충청남도지사 (2012.05.30)
서형달	2012.05.21	❍충청남도 외국인 투자유치 관련 조례와 각종 지원제도 ❍지금까지 충남도내 외국인투자유치기업 현황 (개별기업별) - 투자년도 - 투자규모(단위 : 억불) - 매출액규모(단위 : 억불) - 업종현황 - 종업원수	충청남도지사 (2012.05.31)
명성철	2012.05.22	❍한.중 FTA와 관련하여 품목별 피해 예상 자료 ❍인재육성재단 설립후 충청향우회, 출향기업에서 지원한 협찬금 명세	충청남도지사 (2012.06.04)
		❍충남도내 학업중단 학생 현황(3개년) ❍전문 상담교사 현황 ❍학생상담자원봉사자 현황 ❍진로진학 상담교사 현황 ❍2012년도 현재 초.중.고생 인원수 ※ 2~5번 기준일 : 가장 최근 자료	충청남도교육감 (2012.06.04)
윤미숙	2012.05.24	❍천안의료원 식당, 매점, 커피숍 관련 - 입찰방법 - 선정조건 - 입찰제안서 사본 각1부 - 선정업체	충청남도지사 (2012.06.04)

질 문 의 원	접수일자	질 문 요 지	처리결과 (처리일자)
		- 계약서 사본	
김종문	2012.05.29	❍교육감 시책사업 예산편성 및 집행내역('09년~'12.5월)	충청남도교육감 (2012.06.08)
		❍교육감 판공비(업무추진비) 사용내역('09년~'12.5월) - 날짜, 시간, 장소, 사용목적, 사용금액 등 상세히 정리 제출 - 법인카드 사용내역서 사본 첨부 ❍교육감 관용차량 운행일지('09년~'12.5월) - 시간/Km, 날짜, 장소, 행사명(사용목적) 등 상세히 정리하여 제출	충청남도교육감 (2012.06.18)
장기승	2012.05.30	**<2012년도 제1회 충청남도 일반 및 특별회계 세입세출 추가경정예산안 관련(감액예산 제외, 증액예산만 해당)>** ※ 문복위 소관 : 여성가족정책관, 문화체육관광국, 복지보건국, 환경녹지국 ❍항목별(부기별) 예산의 최종수혜자 및 시군별 현황	충청남도지사 (2012.06.07)
이종화	2012.05.30	<도청이전 사업 관련> ❍도청이전 관련 국도비 연도별 확보내역 - 신청사 건립비 - 진입도로 개설비 ❍도청사, 의회청사 신축공사 진행사항(공정) ❍종합병원, 대학교, 중.고등학교 유치실적 ❍공공기관 이전 유치 실적 ❍균형발전사업 추진 관련 예산.홍성 공동화 대책	충청남도지사 (2012.06.08)
조이환	2012.05.31	❍충청남도교육청 소관, 최근 5년간 폐교 현황	충청남도교육감 (2012.06.05)
이기철	2012.05.31	❍최근 3년간 충남도내 전산관련 학과 개설 고등학교 현황 ❍최근 3년간 충남도내 전산관련 학과 졸업생 진로진학 현황	충청남도교육감 (2012.06.05)
김지철	2012.06.04	❍2012년 국가수준 학업성취도 평가 대비 학교별 학생 지도 현황 ❍2012년 초등학교 중간고사 실시 현황	충청남도교육감 (2012.06.14)
이기철	2012.06.04	❍최근 3년간 39호 국도 및 45호 국도 연간 교통량 현황	충청남도지사 (2012.06.14)
		❍교과부에서 주최하는 대한민국 좋은 학교 박람회 현황 - 대한민국 좋은 학교 박람회 연혁 - 2012년도 대한민국 좋은 학교 박람회 개최 시.도 현황 - 좋은 학교 선발 기준 및 연도별 시.도별 선정학교 현황	충청남도교육감 (2012.06.14)
김지철	2012.06.07	❍초등 돌봄강사 무기계약 관련 공문서 및 붙임 파일 일체 ❍초등 돌봄강사 협의회 (5월 14-15일) 회의자료 일체 ❍돌봄강사 협의회장에서 돌봄강사에게 받은 서류 일체 ❍「학교 회계직원 인사노무관리 이해」유인물 ❍충남도교육청 및 충남교육연구정보원 이전 사업 추진 계획 ❍초등 돌봄강사 현황 ❍유치원 돌봄강사 현황	충청남도교육감 (2012.06.19)
장기승	2012.06.08	❍4개 의료원 관련 - 원장, 의사(개인별), 진료부장, 간호과장 현황 (의료원별)	충청남도지사 (2012.06.19)
김득응	2012.06.08	❍도내 의료법인 현황(2012. 5月末 현재) ❍도내 의료법인 행정처분 현황 (2008~2012. 5월말 현재)	충청남도지사 (2012.06.19)

질 문 의 원	접수일자	질 문 요 지	처리결과 (처리일자)
이기철	2012.06.08	❍아산시 순환도로 추진현황 및 준공예정 시기 ❍624지방도의 신일아파트 앞 램프설치 계획 및 은행나무길 차 없는 거리 조성계획 ❍천안-당진간 고속도로 추진현황, 착공 및 준공 시기 ❍39호 국도 교통량 증가에 따른 대책 ❍국지도 70호 진행현황 및 선우대교-염치 서원리간 공사 진척 현황 ❍국도 43호 아산시 진.출입로 설치예정 및 준공 예정 현황 ❍624지방도로와 아산시 순환도로의 연결 지점	충청남도지사 (2012.06.22.)
조이환	2012.06.08	❍당진 학교급식지원센터 업무추진 현황('11.1~'12.5) - 매입현황 : 기간(월)별 품목별 구입처별 수량, 구입액 - 매출현황 : 품목별, 수량, 판매액 - 인건비 총액(월별) : 사무처리인력, 창고관리인력, 일용직 - 학교 배달비용 총액(월별) : 유류비, 전임기사 인건비 (지입포함) ※ APC와 급식센터 구분하여 별도로 제출, 배달비는 급식센터만 ❍아산 학교급식지원센터 업무추진 현황('12.1~'12.5) - 매입현황 : 기간(월)별·품목별·구입처별 수량, 구입액 - 매출현황 : 품목별, 수량, 판매액 - 인건비 총액(월별) : 사무처리인력, 창고관리인력, 일용직 - 학교 배달비용 총액(월별) : 유류비, 전임기사 인건비(지입포함) ※ APC와 급식센터 구분하여 별도로 제출, 배달비는 급식센터만	충청남도지사 (2012.07.09)
		❍올해 모내기 현황, 최근 저수지 저수 현황 (부여, 보령, 서천 지역 중심으로)	충청남도지사 (2012.06.19)
김지철	2012.06.11	❍2012년 공립 유치원 무상급식 현황 - 지역별, 병설, 단설 유치원원 수 , 연령별 원아 수, 1식 단가, 소요 예산 소계 및 총계, 비고 ❍공립 유치원 무상급식의 법적 근거 ❍2012년 사립 유치원 무상급식 실시 시 소요 예산 - 지역별, 원수, 연령별 원아 수, 소요(예상) 예산 산출 근거, 비고(무상급식 대상 원아 수) ❍사립유치원 무상급식을 하지 못하는 사유 - 예산, 사립유치원의 회계의 투명성 등과 관련 자세하게 서술 ❍2012년 원아 중 저소득층 자녀 수 - 지역별, 공립병설, 단설, 사립별 원아 수, 비율	충청남도교육감 (2012.06.21)
유병국	2012.06.12	❍해외 농업개발 관련 자료(2008년 이후) - 회의자료 사본 - 보도자료 사본 - 조사보고서 사본 - 투자설명회 자료집 사본	충청남도지사 (2012.06.22)
임춘근	2012.06.13	**<도내 사회복지시설 관련>** ❍2011~2012년 시설종사자 급여 비교표 ❍시설별 관리운영비 ❍도내 사회복지시설 현황	충청남도지사 (2012.06.22)
유익환	2012.06.14	❍도내 하수종말처리장 현황 ❍하수종말처리장별 슬러지의 발생량, 처리실태, 처리방식, 처리비용	충청남도지사 (2012.06.27)

질 문 의 원	접수일자	질 문 요 지	처리결과 (처리일자)
김정숙	2012.06.15	❍도 중기지방재정계획(2010~2012년) ❍회계연도별 잉여금내역 건별 조서(2009~2011년) ❍회계연도별 지방세수입(지방교육세 제외) ❍회계연도별 징수교부금 지급내역(2010~2012년) ❍회계연도별 재정보전금 지급내역(2010~2012년) ❍회계연도별 지역자원시설세 수입 및 시군 배부내역 (2010~2012년) ❍민선 5기 도지사공약사업 조서 및 이행내역	충청남도지사 (2012.06.27)
김득응	2012.06.18	❍도내 4개의료원(천안, 공주, 서산, 홍성) 법인카드 사용내역 (2009~2012. 5月末 현재) - 지출결의서, 출장대장, 은행별 이용대금명세서 사본 첨부	충청남도지사 (2012.06.28)
김종문	2012.06.19	❍2009년부터 도내 초.중.고 화장실 개보수 공사내용 - 학교명, 공사일시, 사업금액, 사업내용, 학생수 - 화장실 개보수를 한 학교의 경우 '09년부터 현재까지 연도별 학생수 ❍2012년도 도내 초.중.고 소규모 학교 지역별 통폐합 계획서	충청남도교육감 (2012.06.29)
임춘근	2012.06.19	❍2012년도 행복공감학교 운영 관련 도와 교육청간 협의내용 및 협의, 미 협의된 사항, 향후 추진계획 ❍경기도교육청 등 타 시.도 혁신학교 등 유사운영사례 파악자료 ❍2011년도 행복공감학교 운영상황 및 성과 분석자료	충청남도지사 (2012.07.02)
		❍2012년도 행복공감학교 운영 관련 도와 교육청간 협의내용 및 협의, 미 협의된 사항, 향후 추진계획 ❍경기도교육청 등 타 시.도 혁신학교 등 유사운영사례 파악자료 ❍2011년도 행복공감학교 운영상황 및 성과 분석자료	충청남도교육감 (2012.07.02)
명성철	2012.06.19	❍민선4기 용역사업 시행 및 발주 내역('06.7~'10.6) 민선5기 용역사업 시행 및 발주 내역('10.7~'12.6) ※ 학술용역(500만원 이상), 기술용역(1,000만원 이상) ❍민선5기 용역비 집행잔액 현황 ❍천안의료원 운영 현황(현 원장 취임일로부터~현재) - 천안의료원 정원현황(직급별) - 의료약품 제약회사별 구입현황(제약회사, 도매상 구분) ※ 제약회사와 거래시 명세서 및 세금계산서 사본 첨부 - 비급여 현황자료(월별, 전문의 구분 작성) - 의료원 급여 명세서(원장 포함, 과장급 이상) - 건강보험 월별 급여현황(건강보험공단) - 재무제표 및 기업(경영)진단서	충청남도지사 (2012.07.02)
유병돈	2012.06.19	❍4대강 사업관련 현황 - 4대강 사업관련 국토부 예산 투자현황(사업 전기간) - 시군별 예산 투자현황 및 투자기준 - 4대강 둔치 관리인력 인부임 현황 (1일 단가) - 보상 지급기준(지장물 등)	충청남도지사 (2012.06.29)
이기철	2012.06.20	❍충남도 시·군 지자체별 도서관(평생교육기관 포함) 설립현황 및 운영현황 - 설립현황 : 설립연도, 건축비, 시설규모 등 - 운영현황 : 예산액, 도서보유량, 연간이용실적, 기타 운영사항 ※ 작성기준일 : 2012. 5. 31.현재 ※ 도서관 설립예정 또는 추진중인 경우, 설립예정(추진)현황 제출	충청남도지사 (2012.07.03)
		❍시·군별 충남교육청 소속 도서관(평생교육기관 포함) 설립현황 및	충청남도교육감

질 문 의 원	접수일자	질 문 요 지	처리결과 (처리일자)
		운영현황 - 설립현황 : 설립연도, 건축비, 시설규모 등 - 운영현황 : 예산액, 도서보유량, 연간이용실적, 기타 운영사항 ※ 작성기준일 : 2012. 5. 31.현재	(2012.07.03)
명노희	2012.06.20	❍「지방교육행정기관의 행정기구와 정원기준 등에 관한 규정」개정(대통령령 제23645호, 2012.2.29, 전부개정)에 따른 후속조치 현황 - 정원책정 승인 요청 및 결과 통보된 공문사본 - 관련규정 개정과 관련된 교육청 내부에서 생산된 공문사본 일체 - 기타 관련규정 후속조치 현황자료(조례 및 규칙 개정 사항 등)	충청남도교육감 (2012.06.22)
장기승	2012.06.22	❍4개 의료원 관련 - 각 의료원 부장급 이상(의사전체 및 간호과장 포함) 공무출장내역 및 여비지급내역(최근 3년간 2010 1. 1 ~ 현재까지)	충청남도지사 (2012.07.03)
강철민	2012.06.25	❍도지사 보좌관 등 위촉 및 채용현황 (2010.7~2012.6 현재) ※ 서식 : 명칭, 성명(연령, 연고 시군), 위촉기간, 자문 또는 보좌분야, 기타 참고사항 ※ 작성대상: 정책특별보좌관, 안보정책 자문관 등 보좌관, 자문관 기타 유사한 명칭의 보좌 또는 자문역할을 하는 사람	충청남도지사 (2012.07.05)
이종화	2012.06.28	**<2012 한해대책 사업 관련>** ❍국비확보내역 ❍도비집행 내역(실.국, 과별) ❍시.군별 사업비 집행내역 **<내포신도시 관련>** ❍내포신도시 조성계획서(연차별) ❍토지이용계획서	충청남도지사 (2012.07.10)
명성철	2012.07.03	❍3개년(2010.7~2012.6)간 - 사회단체 보조금 집행내역 및 자부담 현황 - 민간단체 및 사회단체 행사보조금(행사내용) 내역 및 자부담 현황 ※ 자부담 증빙서를 함께 제출 ❍3개년(2010.7~2012.6)간 각종 위원회와 산하기관 위원회의 개최 횟수 및 예산 현황 ❍3개년(2010.7~2012.6)간 각종 위원회별(산하기관 포함) 수당 및 여비 집행현황	충청남도지사 (2012.07.17)
이도규	2012.07.03	❍금년 한해와 관련 서산시 지원내역(국도비) - 지원금액 및 세부내역 등	충청남도지사 (2012.07.16)
임춘근	2012.07.03	❍충청남도 소속 기간제 근로자 고용현황 ❍충청남도 무기계약근로자 전환 결과	충청남도지사 (2012.07.27)
조이환	2012.07.09	❍도내 농민단체 현황 - 농민단체명, 설립취지, 대표자, 회원수	충청남도지사 (2012.07.19)
유기복	2012.07.10	❍최근 3년간(2010년~2012. 6월 현재) 공무원 비리 적발 및 징계현황	충청남도지사 (2012.07.20)
김지철	2012.07.11	❍2012 학교회계직원의 각종 수당 지급 현황 - 2012. 7. 1 현재 43개 전직종 대상 작성 ❍2012 노동부 무기계약직 전환 실적 보고사항 - 노동부에 기 보고한 무기계약직 실적 양식에 미전환 사유를 포함하여 제출	충청남도교육감 (2012.07.23)

질 문 의 원	접수일자	질 문 요 지	처리결과 (처리일자)
		❍아산 오목초 사건 관련 일체 - 문제 발생의 전말, 처리결과, 향후대책 등에 대하여 6하 원칙에 의거 자세히 작성	
명성철	2012.07.16	❍충청남도 시군별 농지의 면적(논, 밭 구분) ❍충청남도 시군별 양식장(내수면 포함)의 종류별 현황 ❍충청남도 농.축.어업 농가수(중복 농가수 표기) ❍충청남도 농.축.어업 농가의 3개년도 ('09년~'11년말) 가구당 소득 현황 ❍충청남도 해안선 현황(지역별로 자연해안선, 인공해안선 구분) ❍3개년간('10년~'12년 현재) 충청남도 시군별 어초 투입 품명, 금액 등 현황 ※ 어초 위치도면 첨부 ❍3개년간('10년~'12년 현재) - 어초 관리 현황 - 어초 투입 후 어획량 증감 현황 - 어초 투입 후 어종의 종류 변화 현황 - 종묘, 종패 방류 현황 및 금액	충청남도지사 (2012.07.26)
김지철	2012.07.17	❍돌봄교사 면담 시 4가지 합의사항에 대한 발송 공문서 사본 ※ 7월 11일 정책기획담당관실에서 면담 시 합의사항을 공문 발송하겠다고 약속한 부분임 ❍특수학급 운영 현황	충청남도교육감 (2012.07.27)
이기철	2012.07.18	❍전국 농협농수산물유통센터 건립 및 운영 현황 - 건립현황 : 건립년도, 시설규모 등 - 건립비용 부담 현황 : 지자체출연, 농협부담, 기타 - 운영현황 : 매출액 등 - 판매현황 : 농수산물 및 비농산물 등 판매금액	충청남도지사 (2012.07.30)
이종현	2012.07.23	❍도내 각 시.군별로 양조장 개수 ❍시.군별 양조장에서 도내 쌀로 막걸리를 제조한 소비량 ❍시.군별로 양조장에서 막걸리 생산량 ❍도내 조사료 생산량과 지역 축산농가에서 소비하는 소비량	충청남도지사 (2012.08.02)
박찬중	2012.07.24	❍지역현안사업 예산 전액반납현황(10, 11년) ❍최근 3년간 여성가족정책관, 문화체육관광국, 복지보건국, 환경녹지국, 보건환경연구원, 산림환경연구원, 백제문화단지관리사업소, 남부장애인복지관, 충남체육회, 장애인체육회, 생활체육회, 시각장애인복지관의 금산, 공주, 계룡, 서산에 종목별 국도비 지원현황 ❍청소년 육성센터 관련 - 2011~2012 개인 인건비 지급현황 (기본급 기말수당 등 10여개 항목 포함) - 최근 3년간 직원 공개모집에 대한 직종별 응시자 현황 및 모집광고 사본 - 16개 시군 청소년, 다문화, 성폭력 등과 이에 유사한 상담소 명칭 및 설치 현황 ❍4개 악단 관련 - 충남국악관현악단, 충남교향악단, 충남국악단, 충남연정국악원 - 공연실적 장소 청중수 등 현황(정기초청 특별 찾아가는 행사지원 공연 등)과 성과 (2008~2012) - 4개 악단 관련 자치단체별 조례제정현황 - 4개 악단 국도비 예산지원현황(2009~2012) ❍보건복지부 전국34개 지방의료원 운영진단 중 우리도 4대의료원 평	충청남도지사 (2012.08.03)

질 문 의 원	접수일자	질 문 요 지	처리결과 (처리일자)
		가와 평가기준 및 문제점	
		❍최근 3년간 도교육청 및 각 시군 교육지원청 청소년관련 상담소 명칭과 설치목적(예 위 센터 등) 인원 상담실적과 예산 지원현황 및 실적	충청남도교육감 (2012.08.03)
이기철	2012.07.24	❍전국 시도의회 후반기 원구성 현황	충청남도지사 (2012.08.03)
임춘근	2012.07.24	❍보령지역 학교현황 자료 - 읍면별 학교현황 - 교육환경 개선사업 - 12년 학교별 교육과정 운영 중점사업	충청남도교육감 (2012.08.03)
박찬중	2012.07.25	❍최근 3년간 충남도내 감사원감사, 정부감사, 도감사, 현황, 발생원인 조치결과 내사 중 포함 소상히 (4대의료원 관련) ❍교장 공모제 관련 - 자격요건, 도내공모현황 - 단독공모시 심사 기준 - 공모제 단독공모로 인한 부작용(문제점) ❍교사명예퇴직 현황(년도별, 초중고별) - 신청자현황, 퇴직자 현황, 명예퇴직 원인 등 ❍중도퇴학자(포기자) 현황 - 초중고별, 원인별, 년도별	충청남도지사 충청남도교육감 (2012.08.06)
고남종	2012.07.25	❍충남테크노파크와 말레이시아간 상호 경제 개발지구 MOU체결현황 - MOU추진 배경과 MOU체결 구체적인 계획서 사본 1부 - MOU체결에 따른 그동안 추진상황 사본 1부 - MOU체결장소와 참석자 명단 1부 - MOU체결에 따른 앞으로의 추진계획 1부 - 말레이시아 동해안 경제개발지구는 어떤곳인지? - 아이삭 존 회장은 어떤 인물이고 말레이시아국에는 어떤 영향력이 있는지? - MOU체결에 따라 우리도가 얻어지는 이익과 말레이시아가 얻을 수 있는 이익은 무엇인지의 구체적인 자료 1부 ❍예산R&D 자동차부품센터에 투입된 예산과 그동안 성과에 대한 자료, 향후 추진계획에 대한 계획서 1부 ❍농업기술원 최근 3년간 자재구입 현황 - 구입품목, 가격, 용도, 구입처(지역)	충청남도지사 (2012.08.06)
김홍열	2012.07.26	❍도내 산지유통센터 현황에 대하여 - 센터별 예산지원 내역(국비, 도비, 지방비, 자담) - 시군별 설치 및 연간 매출현황 - 센터 가동률	충청남도지사 (2012.08.07)
박찬중	2012.07.27	❍충청남도남부장애인복지관, 충남도체육회, 충남도 장애인체육회, 충남도생활체육협의회, 충남도시각장애인복지관의 임직원 명단, 보수지급현황 ❍최근 3년간 충남교육청 관련 감사원감사, 정부감사, 도감사, 자체감사 등 현황, 발생원인, 조치결과 ❍4대의료원 의약품 구매현황(2011년~현재)	충청남도지사 충청남도교육감 (2012.08.07)
권처원	2012.07.27	❍충청남도 관내 토사채취 인·허가 현황	충청남도지사 (2012.08.07)
이기철	2012.07.27	❍도시가스 공급 규정 관련 - 100M 내에 44가구 이상되어야 시설분담금을 면제하도록 되어 있는 데, 기준을 이와 같이 정한 특별한 이유는?	충청남도지사 충청남도교육감 (2012.08.07)

질 문 의 원	접수일자	질 문 요 지	처리결과 (처리일자)
		- 동 기준으로 공급하게 되면 혜택이 너무 제한적이라고 판단되는 데, 동 기준을 40가구 또는 35가구로 완화 할 계획은 ? ❍충남도청 및 산하기관 관용차량 운영 및 2011년도 예산지원 현황 ❍충남교육청 및 산하기관 관용차량 운영 및 2011년도 예산지원 현황	
명성철	2012.07.30	❍11년~12.6월말 까지 충청남도 및 시.군별 사회복지협의회 운영현황 - 기본현황, 사업내용, 예산(자부담, 보조금 등) ❍충청남도 및 시.군별 사회복지협의회 회원 현황 (회원수, 연령대별)	충청남도지사 (2012.08.09)
김석곤	2012.07.30	❍도내 유.초.중.고 학교시설 대체에너지 활용사례 ❍학교시설 대체에너지 연구실적 자료	충청남도교육감 (2012.08.09)
이기철	2012.07.30	❍최근 3년간 도청에서 도내 대학교에 지원하는 사업별 예산현황	충청남도지사 (2012.08.09)
김지철	2012.07.31	❍'11-'12 영양교육실 운영 현황 ❍'11-'12 텃밭 가꾸기 사업 추진 현황 ❍'11-'12 논농사(벼농사) 체험교육 추진 학교 현황 ❍학교, 기관(부서)별 '공무원이 아닌 근로자'의 직종 직무분석 결과표, 무기계약 전환 계획 ❍평생학습(교육) 교육기관 및 교육청 도서관 개방 시간 및 운영현황	충청남도교육감 (2012.08.10)
박찬중	2012.07.31	❍각 살국 국도비보조사업의 국비, 도비, 사군비 부담률, 부담률 기준 근거(11~12년) ❍2011 ~ 12년도 시책추진보전금 관련 - 각 시 군에서 충남도에 지원한 요구자 / - 배분 기준 - 지역도의원과 협의유무 현황	충청남도지사 (2012.08.10)
서형달	2012.08.01	❍2011, 2012년도 감사실시 현황(외부 및 자체감사) ❍2011년도 감사처분에 따른 미이행 현황 ❍2012년도 각종 민원처리 현황 ❍2012년도 교육전문직 임용 절차	충청남도교육감 (2012.08.13)
이기철	2012.08.01	❍2012년도 지역교육청 및 직속기관 평가결과	충청남도교육감 (2012.08.13)
이진환	2012.08.02	❍2012년도 공,사립유치원 현황 ❍2011-2012 유아교육 관련 사업별 예산액 현황 ❍2012-2015 공립유치원 설립 계획 ❍2010~2012 단설유치원 예산지원 현황	충청남도교육감 (2012.08.13)
서형달	2012.08.02	❍교육금고 계약 현황 ❍교육금고 선정 관련 추진 내용	충청남도교육감 (2012.08.13)
박찬중	2012.08.06	❍금산, 계룡, 서산, 공주, 홍성, 보령에 도비 지원된 정산서 현황 (문복위 소관 10~12) - 2012년은 지원액만 작성 ❍타 시·도 청소년진흥원 근무자 중 계약직 직원 현황 및 청소년진흥원 보수규정	충청남도지사 (2012.08.16)
서형달	2012.08.08	❍도내 특성화고등학교 현황 ❍11~12 특성화고등학교 예산지원 현황 ❍12년도 학교 도서관 사서도우미 채용현황	충청남도교육감 (2012.08.20)
박찬중	2012.08.09	❍금산군 10개 읍면, 250개 리 세대수, 인구수, 이장명(연락처 포함) 현황 ❍타 시도(시군)에 소재지를 둔 기관(단체)에서 설립한 국공립예술단 (오케스트라, 교향악, 국악 등)이 우리 지역 道(시.군)로 초청되어	충청남도지사 (2012.08.20)

질 문 의 원	접수일자	질 문 요 지	처리결과 (처리일자)
		공연된 실적 및 지원액 현황 (10~12.현재)	
김지철	2012.08.10	❍기관(학교)별 자체 채용 직종 직무 분석 자료 ❍무기계약 전환 대상자에 대한 기관별 평가기준 ❍초등돌봄교사 취업규칙 ❍봄교사의 8월 연수 기간 중 돌봄교실 운영 계획 ❍지역별 (재) 나우누리 입사 계약자 현황 ❍12년 1학기 초등돌봄교실 운영 현황 ❍12년 공무원, 비정규직 인건비 예산 편성 내역 ❍천안지역 고교평준화 추진 관련 자료 ❍학교도서관 미설치 학교 현황	충청남도교육감 (2012.08.21)
김득응	2012.08.13	❍천안 동남구 성남면 5공단 산업단지내 폐기물 매립장 신설여부 ❍천안 동남구 성남면 대곡리 돈사(축사) 허가신청 여부	충청남도지사 (2012.08.23)
박찬중	2012.08.16	❍최근 3년간 충청남도 관련 감사원감사, 정부감사, 도감사, 자체감사 등 현황, 발생원인, 조치결과	충청남도지사 (2012.08.27)
김용필	2012.08.17	❍충청남도 국화수출단지 지원내역 ❍국화수출 지원대책 ❍농업기술원 국화수출농가 육성현황 ❍도 유해동물 농작물 피해 현황 및 대책	충청남도지사 (2012.08.27)
김종문	2012.08.17	**【도청 소관】** ❍충남 연도별 가출 청소년 현황(07~11년) ❍충남 유형별(강도,강간,폭력,절도 등) 범죄 현황(07~11년) ❍충남 청소년 자살 현황(07년~11년) ❍충남 청소년의 소년원 입소현황(07년~11년) ❍충발연 연구.용역 중 충남 청소년 관련 자료 **【교육청 소관】** ❍도내 시군별.사유별 고등학교 중도포기자 현황(07~11년) ❍도내 청소년 자살 현황(07년~11년) ❍도내 학교폭력 발생 현황(07년~11년)	충청남도지사 (2012.08.27)
유익환	2012.08.17	❍농지전용 신청 및 허가현황(07년~12년)	충청남도지사 (2012.08.27)
이기철	2012.08.20	❍경상북도와 인도네시아 서부 자바주와 체결한 국제체육교류 양해각서(MOU) ❍경상북도 출신 체육지도자를 인도네시아 서자바주에 스포츠 교류로 파견 비용 ❍인도네시아 서자바주 선수단의 전지훈련을 위한 2012 방문(유치) 계획 ❍충청남도의 국제체육교류 계획	충청남도지사 (2012.08.30)
조길행	2012.08.21	❍도내 상수도사업 특별회계 국·도비 지원내역 (최근 3년간) ❍공주 시외버스 터미널 이전과 관련된 감사내역	충청남도지사 (2012.08.31)
김용필	2012.08.24	❍예산여고 민원발생 감사에 따른 결과	충청남도교육감 (2012.09.03)
이기철	2012.08.24	❍전북 군산 회현중학교의 교육프로그램 내용 및 모범사례 ❍충남교육청 관할 작은학교 살리기에 대한 우수사례	충청남도교육감 (2012.09.03)
이도규	2012.08.24	❍도내 11~12년 기업유치현황	충청남도지사 (2012.09.03)
김정숙	2012.08.27	❍도와 시군별 상반기 귀농.귀촌 실태조사 - 영농실태 및 연령대별 분포	충청남도지사 (2012.09.06)

질 문 의 원	접수일자	질 문 요 지	처리결과 (처리일자)
		❍8월 집중호우에 따른 응급복구 및 피해현황, 지원실태	
맹정호	2012.08.29	❍도내 중고등학생 아르바이트 취업 현황 ❍아르바이트 학생에 대한 지도와 교육 현황(최근 3년)	충청남도지사 (2012.09.10)
명노희	2012.08.31	❍태풍 볼라벤 관련, 도내 학원의 휴원조치 현황 및 도교육청 지역 교육청 휴원조치 관련 공문 사본	충청남도교육감 (2012.09.10)
이기철	2012.08.31	❍시군별 산부인과 현황(보건소 포함) ❍11, 12년 시군별 산부인과 진료실적	충청남도교육감 (2012.09.10)
권처원	2012.09.03	❍제237회 정례회 제4회 본회의 5분발언 "과수농가 낙과 피해에 따른 지원방안에 대하여"와 관련하여 집행부에서 조치 내역	충청남도지사 (2012.09.13)
유기복	2012.09.03	❍도청이전내포신도시건설본부의 2011년, 2012년 국비확보 현황 ❍도내 초등학교, 중학교 통폐합 현황	충청남도지사 충청남도교육감 (2012.09.13)
명성철	2012.09.03	❍본청.산하기관, 15개 시군의 관용차량 보유현황 및 3개년간 차량별 유류비 지출, 보험현황(2010 ~ 2012. 8월말 현재)	충청남도지사 (2012.09.13)
이기철	2012.09.03	❍도내 지역별 대학 현황(대학명, 소재지) ❍도내 대학의 학생수 현황(대학별 정원 및 현원)	충청남도지사 (2012.09.13)
이기철	2012.09.03	❍도내 고등학교 졸업생 및 졸업예정자수 - 11년 고등학교 졸업생수 - 20년 고등학교 졸업예정자수 ❍최근 3년간 지역교육청별 학생수 및 예산현황 - 10, 11, 12년도 지역교육청 초, 중, 고 학생수 - 10, 11, 12년도 지역교육청 예산현황	충청남도교육감 (2012.09.13)
권처원	2012.09.04	❍충청남도 사립 어린이집 현황 ❍충청남도 사립 유치원 현황	충청남도지사 충청남도교육감 (2012.09.14)
임춘근	2012.09.04	❍시군지자체 기간제 근로자 임금지급 내용 ❍13년도 시군지자체 비정규직 고용조건 개선 추진계획 ❍시군지자체 소속 기간제 근로자 고용현황 ❍충청남도 무기계약근로자 전환 결과	충청남도지사 (2012.09.14)
임춘근	2012.09.04	❍13~15년 도내 유치원 및 단설유치원 신·증설 계획 ❍13~15년 도내 병설유치원 학급 신·증설 계획 - 지역, 학교, 학급수, 학생수, 신증설 이유 등을 구체적으로 명시 ❍13~15년 도내 특수학교 및 특수학급 신·증설 계획 - 지역, 학교, 학급수, 학생수, 신증설 이유 등을 구체적으로 명시	충청남도교육감 (2012.09.14)
조남권	2012.09.04	❍12년 시.군별 독도교육 실시현황 ❍시.군별 통폐합대상학교 교육시설 지원 현황 ❍시.군별 주5일수업제 학생참여율	충청남도교육감 (2012.09.14)
김지철	2012.09.04	❍시.군별 성교육, 성폭력 관련 단체 현황 ❍시.군별 성교육, 성폭력 관련 예산 현황	충청남도지사 (2012.09.14)
김홍열	2012.09.06	❍12년 농어업 재해 및 복구지원(계획) 현황	충청남도지사 (2012.09.17)
임춘근	2012.09.06	❍사립학교 과원 및 해소계획 ❍12년도 사립학교 특채계획	충청남도교육감 (2012.09.17)
이기철	2012.09.06	❍「국민건강보험 일산병원」의 현황과 이 같은 종합병원을 충남에 유치할 계획 ❍아산지역에 종합병원을 유치할 계획 ❍아산지역 3개 대학별 '11년도 구내식당 주요 식자재 소비량	충청남도지사 (2012.09.17)

질 문 의 원	접수일자	질 문 요 지	처리결과 (처리일자)
유병국	2012.09.10	❍충발연 최근 3년간 예산현황 및 조직현황 ❍충발연 최근3년간 연구실적 및 정책반영도 - 연구제목/연구자/연구비/자체인지, 외주인지/ 정책반영여부 ❍충발연 최근3년간 연구원 국내출장/ 국외출장/ - 목적, 목적지, 출장비 내역 ❍충발연 최근3년간 소속연구원의 과제별 인건비 수여내역 ❍충발연 최근3년간 기관업무추진비(법인카드 사용내역) - 대상 : 원장을 비롯한 간부	충청남도지사 (2012.09.20)
이도규	2012.09.11	❍상위법 제.개정에 따른 개정 대상 조례 ❍상위법 제.개정(폐지)으로 인한 폐지대상 조례 ❍유명무실로 사실상 폐지 대상 조례 ※ 문화복지위원회 소관	충청남도지사 (2012.09.21)
고남종	2012.09.17	❍서해선 복선전철 건설사업 관련 - 국토해양부의 충청남도 협의안에 대한 단계별 협의 자료 (기본계획~최종 변경협의안) - 최초 협의안에 아산 인주역이 포함되어 있는지 여부 - 예산군의 한국철도시설공단 협의 자료 - 장래신설역과 주요 거점(내포신도시, 삽교읍, 홍성역, 덕산읍, 예산읍, 해미읍, 응봉면 등 소재지)과의 거리 이격 현황 - 예산군의 용역발주 내역 및 결과 - 대한교통학회 장래신설역 수요예측 보고서 - 2020 내포신도시 계획인구 자료 및 장래 신설역 주변 관광 인프라 현황과 장래신설역 이용 예측 산업시설(기관 등) 자료	충청남도지사 (2012.09.27)
이은철	2012.09.17	❍도교육청 관내 초.중학교 통폐합에 관하여 - 학생수 50명 미만의 초.중학교 현황 - 교육과학기술부의 학교통폐합 지침 - 도교육청 통폐합 계획(13년 ~ 17년) ❍국가수준학업성취도 평가에 관하여 - 초.중.고 참여현황 - 불참학교, 학생에 대한 도교육청의 장학지도 현황 - 학업성취도 평가 결과 교육과정 운영반영 현황	충청남도교육감 (2012.09.27)
맹정호	2012.09.18	❍기업입지보조금 관련 - 최근 5년간 기업입지보조금 지급현황 - 지원을 약속하고 도나 시군에서 미지급한 현황 (시군별) - 지원받은 업체별 고용현황 - 지원을 받고도 아직 공장가동을 하지 않고 있는 업체가 있다면 그 이유 ❍독서대학 운영과 관련 - 독서대학 운영실적 및 예산집행 내역 - 독서대학 운영을 통한 인사고과 반영 현황 - 독서대학 운영 평가(효과와 문제점) ❍최근 5년간 3급(실국원장)이상 공무원 보직 이동현황 ❍관내 중.고등학교 아르바이트 학생 지도와 관련 - 아르바이트 학생 지도와 관련한 자체 매뉴얼 자료	충청남도지사 충청남도교육감 (2012.09.28)
김지철	2012.09.18	❍충남 산하 청소년 관련 사업 기관(센터) 현황 ❍'12년 충남 초.중.고 학교폭력 가해자 현황	충청남도지사 충청남도교육감 (2012.09.28)
김종문	2012.09.21	❍도 농어촌방과후 영어학교 운영비 지원 내역 (09년~ 현재까지 시군별) ❍도내 초.중.고 원어민 영어보조교사 현황	충청남도지사 충청남도교육감 (2012.10.02)

질 문 의 원	접수일자	질 문 요 지	처리결과 (처리일자)
		❍도내 초.중.고 원어민 영어보조교사 자격기준 및 선발기준 ❍'09년~현재까지 충남도내 초.중.고 원어민 영어보조교사 급여 및 생활안정지원금 등 각종 지원내역 ❍도내 초.중.고 원어민 영어보조교사 사건 사고 현황 ❍도내 초등학교 영어전담교사 현황 및 예산지원 현황 ❍도내 농어촌 방과후 원어민 영어교사 현황 ❍09년~현재까지 교육청 언론보도 자료 일체	
명성철	2012.09.21	❍도내 병설 및 단설 유치원 차량지원 근거 ❍'10년~'12년 현재까지 충청남도 교육지원청별 차량운행경비 월별 사용내역	충청남도교육감 (2012.10.02)
조이환	2012.09.21	❍사회적기업, 마을기업 육성 추진현황 - 도내 사회적기업, 마을기업 지정 후 중도 포기한 기업체 수 - 사회적 기업·마을기업으로의 재정지원 및 집행 내역 - 자립기반이 취약한 사회적기업·마을기업에 대한 개선대책 - 협동조합과 사회적기업·마을기업과의 연계방안	충청남도지사 (2012.10.02)
이기철	2012.09.21	❍시.도별 의정활동비 및 월정수당 지급 현황(06년~12년 현재)	충청남도지사 (2012.10.02)
이종화	2012.09.21	❍도내 환경오염 배출업소(축산농가 제외)현황 ❍도내 축제 개최 내용 및 지원내역 ('06년~현재) ❍4H 영농정착금 농지매입비 지원내역 ('06년~현재) ❍행복공감 학교 운영 내용 ('10년 ~현재) ❍행복경로당 조성 운영 내용 ('10년 ~현재) ❍작은도서관 운영지원 내용 ('10년 ~현재) ❍충남 솔바람길 조성 내용 실적('10년 ~현재)	충청남도지사 (2012.10.02)
이도규	2012.09.11	❍상위법 제.개정에 따른 개정 대상 조례 ❍상위법 제.개정(폐지)으로 인한 폐지대상 조례 ❍유명무실로 사실상 폐지 대상 조례 ※ 문화복지위원회 소관 이외 자료	충청남도지사 (2012.10.04)
김정숙	2012.09.24	❍도 지방의료원(천안,공주,서산,홍성)별 정관, 인사 및 직제규정 ❍도 지방의료원(천안,공주,서산,홍성)별 계약직에서 정규직으로 전환 현황	충청남도지사 (2012.10.04)
이종화	2012.09.26	❍기후변화에 대한 산업 등 대응전략 및 적응정책 관련 - 한반도 적조 발생현황 및 피해 발생년도, 피해 추정액 - 기후변화 대응 관련 용역 결과보고서 / - 기상관측 조직이 있는 지방자치단체 현황 - 기상관측 관련 기상청과 지방자치단체의 클라우드 구축 현황 - 기후변화에 대응한 농업 기술개발전략 및 현황	충청남도지사 (2012.10.09)
김득응	2012.09.26	❍농업용 비료 지원사업 관련 농업용 비료지원 현황 및 계획(최근2년간)	충청남도지사 (2012.10.09)
조이환	2012.09.26	❍서해안유류사고 관련(서천군 해당) - 선박, 맨손어업 등 종류별, 개인별 보상.사정 현황 - 종류별 건수, 평균 보상.사정현황 등 집계 포함	충청남도지사 (2012.10.09)
김석곤	2012.09.26	❍금산지역 초,중,고등학교 전입.전출 학생 현황 - 연도별, 학교별, 급별 구분('08년도 ~ 현재) ❍금산지역 초,중,고등학교 자퇴자 현황 - 연도별, 학교별, 급별 구분('08년도 ~ 현재)	충청남도교육감 (2012.10.09)
고남종	2012.09.26	❍내포신도시 개발 현장 내 임금체불 현황(현재 기준) - 충남개발공사 관련 현장, 개별 기업 현장, 기타 현장 ❍충남개발공사 이사회 회의록 사본 / - 신임 관리이사 취임 관련 회의 ~현재	충청남도지사 (2012.10.09)

질 문 의 원	접수일자	질 문 요 지	처리결과 (처리일자)
이기철	2012.09.26	❍최근 1년 아산지역 중학생 중 내신 성적 상위 10% 학생의 대학 진학 현황 - 천안지역 고교진학 학생의 대학 진학 현황 - 아산지역 고교진학 학생의 대학 진학 현황 - 공주지역 고교진학 학생의 대학 진학 현황	충청남도교육감 (2012.10.09)
김홍열	2012.09.26	❍청양고등학교 해외자매결연 학교 교류현황('09년~현재)	충청남도교육감 (2012.10.09)
장기승	2012.09.26	❍백제문화단지 관련 - 입장객 수 및 입장료 수입 현황 ('10~현재) - 입장료 인하 전·후 관광객 수, 입장료 수입 현황 비교 - 문화단지 활용 촬영 현황, 사용료 징수현황, 사용료 징수 산출 근거 - 민간개발지역에 소요되는 문화재 발굴비용은 얼마이며, 우리도에서 부담해야 하는 사유 - 능사운영현황 - 문화단지 이주택지 분양률 변화추이('10~현재)	충청남도교육감 (2012.10.09)
서형달	2012.09.28	❍도서 소독기 보유 현황 - 기관명, 구입일자, 품명, 규격, 구입수량, 구입단가, 금액	충청남도교육감 (2012.10.09)
유병기	2012.10.02	❍New 충남 CI 개발 용역추진 현황? - 용역개요(예산액, 용역업자, 용역내용) - 용역업자 계약 선정 기준 및 방법 - CI 선호도 조사 및 공모 방법 / - CI 당선작 선정방법 등 용역추진 전반	충청남도지사 (2012.10.12)
서형달	2012.10.04	❍충발연에서 발표한 '충남형 로컬푸드 학교급식 정책센터 설립 제안 내용 ❍'11~'12년도 학교환경위생정화구역 관련 행정심판 및 소송 진행 현황 ❍서천군내 학교 교육경비 보조현황 및 내용('10년~현재) ❍'11~'12년도 도내 명예퇴직 교사 현황 ❍유치원비 안정화 점검단 운영계획 ❍학교폭력책임교사 역량강화 연수 프로그램 운영현황 및 자료 ❍'11~'12년도 시.군별 다문화가정학생 현황과 예산 지원 내역 ❍현직 초등교사 아동음란물 유포 내용 및 처리 결과 ❍공주여고 교사 성추행 관련 내용 ❍청양교육청 관내 소규모학교 통폐합 대상교 및 지원계획 ❍시.군별 배움터지킴이 인원 현황 ❍'11~'12년도 도내 자동역률조정기(전기료 인상 해결장치) 설치교 현황 ❍도내 학교폭력 서클(일진회) 조직현황과 활동 인원 ❍'11~'12년도 지역교육청별 학교폭력대책위원회 개최건수 ❍'11~'12년도 시.군별 학교스포츠클럽강사 배치현황 ❍'11~'12년도 시.군별 초등학교 통학차량 광각실외후사경 설치 현황 ❍사립학교 교직원(교장, 교감, 교사, 행정직원포함)중 친인척 교직원 현황과 사립교사 채용과정 자료 ❍시.군별 복수담임제 운영 현황 ❍도내 중국어, 일본어, 독일어, 불어, 스페인어 자격 교사 현황 및 위 자격교사중 상치교사 운영 현황	충청남도지사 충청남도교육감 (2012.10.15)
유병국	2012.10.04	❍도내 종업원 100인 이상 기업 리스트 - 업종, 주소, 대표자, 종업원수, 연매출액, 연락처 등	충청남도지사 (2012.10.15)
김석곤	2012.10.08	❍시군별, 학교별 학교배움터지킴이 현황 - 2012년 9. 30 현재	충청남도교육감 (2012.10.18)

질 문 의 원	접수일자	질 문 요 지	처리결과 (처리일자)
		- 주근무시간, 일일근무시간, 월보수액 - 도교육청 및 지역교육청 예산지원금액	
유병돈	2012.10.08	❍충청남도 다문화 가정실태 자료 - 가정, 자녀, 방한실태, 학교폭력, 장학금 현황 등	충청남도지사 충청남도교육감 (2012.10.18)
김석곤	2012.10.09	❍학교급식 잔반 현황 - 시군별, 학교별 작성 - 잔반 구분하여 잔반량 기재 - 잔반처리방법 기재	충청남도교육감 (2012.10.19)
김지철	2012.10.09	❍최근 5년간 사립학교 예산지원 현황 - 작성대상 : 둔포중학교 - 연도별, 지원 사업별 구분 작성	충청남도교육감 (2012.10.19)
이광열	2012.10.09	❍부당이익 청구 소송 및 소송현황 ❍민원사무 처리부 사본 - '10~'12.10월 현재 - 연도별, 실과별	충청남도지사 (2012.10.19)
이기철	2012.10.10	❍보훈단체 운영비 지원현황 (최근 3년간) ❍보훈복지발전계획 자료	충청남도지사 (2012.10.22)
김석곤	2012.10.11	❍최근 3년간 교육청 토지매입현황 ❍각 학교별 관사보유 현황	충청남도교육감 (2012.10.22)
이종화	2012.10.11	❍도내 금년도 한해대책 관련	충청남도지사 (2012.10.22)
유병기	2012.10.11	❍내포신도시 진입도로 개설사업 문화재 발굴 현황	충청남도지사 (2012.10.22)
윤미숙	2012.10.11	❍노인복지시설내 요양보호사 연봉 및 보수월액 현황	충청남도지사 (2012.10.22)
이기철	2012.10.17	❍'08~'12년까지 전국체육대회 개최에 따른 국비 및 도비지원 현황 ❍'08~'12년까지 전국체육대회 개최에 따른 총사업비 현황 ❍'08~'11년까지 전국체육대회와 관련하여 투자대비 경제적 효과	충청남도지사 (2012.10.29)
이종현	2012.10.17	❍시.군 가축매몰지 현황과 침출수 수질검사 결과 ❍도내 지하수(음용수) 관정 수질검사 결과실태 ❍도내 지하수(비음용수) 관정 수질검사 결과실태	충청남도지사 (2012.10.29)
이광열	2012.10.17	❍R&D 사업 지원 총비용 - 연도별 지원업체 및 기관 ❍R&D 사업 지원기관 선정기준 및 선정위원 ❍R&D 사업 비용지원성과 및 진행상황	충청남도지사 (2012.10.29)
김용필	2012.10.17	❍충남친환경농업인연합회 조직현황 및 활동내역 - 충남친환경농업인연합회 충남도 지원내역(2년간) - 충남도내 도단위 광역농업인단체 지원내역(2년간) - 친환경농업마을(홍성 문당리) 지원내역 - 홍성 문당리 교육관에서 도내행사 및 교육개최 현황 - 3농혁신 교육추진 내역 - 3농혁신 교육과정별 예산집행 세부내역	충청남도지사 (2012.10.29)
이진환	2012.10.17	❍천안공업고, 천안 제일고 물품구입 및 공사 현황 - '11~'12년도 단일품목 200만원 이상 물품구입 현황 - '11~'12년도 500만원 이상 공사 현황 ❍'11~'12학년도 국,공립유치원 취원 현황 - 유치원별, 연령별, 정원대비 취원 현황	충청남도교육감 (2012.10.29)

질 문 의 원	접수일자	질 문 요 지	처리결과 (처리일자)
		- 저소득층 자녀, 기초생활수급자 자녀, 취원율 - 원아모집요강(2013학년도 포함) 및 모집방법 자료 ❍'11~'12학년도 국,공립유치원 신, 증설 현황 ❍공립유치원 교사 임용계획 및 퇴직예정자 수 현황 - 13년 공립유치원교사 임용계획 - 13.2월말 공립유치원 교원 퇴직예정자 수	
명노희	2012.10.17	❍'11~'12년도 퇴근시간 이후 학생지도 프로그램 현황 - 학교명, 프로그램명, 운영시간 지도학생수, 지도교사수(내부, 외부구분) - 학교별 퇴근시간 이후에 이루어지는 모든 학생지도 프로그램 작성	충청남도교육감 (2012.10.29)
서형달	2012.10.17	❍'11~'12년도 도에서 전출되는 법정전출금 현황 및 항목별 세출내역 ❍'10~'12년도 충남예술고등학교 강사비 지급 현황 ❍'10~'12년도 충남예술고등학교 시설공사 관련 계약서, 공사 시방서 등 ❍'10~'12년도 충남예술고등학교 전기세, 상수도세 등 영수증(사본) ❍'10~'12년도 충남예술고등학교 학생들의 각종 별도 수업희망자 조사를 위하여 가정에 보낸 희망자 동의서(사본) ❍'10~'12년도 충남예술고등학교 각종 별도 수업에서 관리비(관리수당)를 걷기 위한 가정통신문 ❍'10~'12년도 충남예술고등학교 관리비(관리수당) 지출 세부 증빙자료 ❍'10~'12년 9월말까지 충남해양과학고등학교에서 실습비로 지원받은 현황 ❍'10~'12년 9월말까지 충남해양과학고등학교 한내호 관련 실습비 현황	충청남도교육감 (2012.10.29)
이기철	2012.10.17	❍국토해양부에서 발표한 '신발전 지역 종합발전계획(안)'과 관련하여 도내 신발전지역 선정 현황과 사업별 투자내역, 투자액 등이 포함된 사업계획서 ❍충남해양과학고등학교 '11~'12학년도 학교 운영비 현황 ❍'09~'11학년도 특성화고 현황, 진로현황, 동일계열 취업 및 진학, 기타 현황	충청남도교육감 (2012.10.29)
김지철	2012.10.18	❍학교비정규직 관련 / ❍특수교육 관련 ❍'12년 지역과 충남교육청 업무경감 추진실적 만족도 조사결과 ❍'11-'12년 학력 증진 관련 / ❍'12년 일부 학교 기초 현황 ❍'10-'12년 장애인 의무고용 관련 ❍'10-'12년 학생 성폭력 및 학교 폭력 실태 ❍'12년 초·중·고등학교 좌변기 설치 현황 ❍중학교 학교스포츠 클럽 담당자 인원 및 비율 현황 ❍'12년 유·초·중·고 학생 및 교원 수 현황 ❍녹색성장 동아리 운영 관련	충청남도교육감 (2012.10.29)
이진환	2012.10.22	❍'12년 국정감사 요구자료	충청남도교육감 (2012.11.01)
이기철	2012.10.22	❍내포문화권 종합개발 사업 추진 현황 ❍인주에서 평택당진항으로 연육교 건설을 추진하겠다고 도정질의시 답변하였는데 현재까지 추진 상황 ❍평택당진항 준공 후 당진항(서부두)화물 처리 예상능력	충청남도교육감 (2012.11.01)
김장옥	2012.10.23	❍서울역 등 역사 대합실 홍보현황 ❍수도권 전철 홍보현황	충청남도지사 (2012.11.02)

질 문 의 원	접수일자	질 문 요 지	처리결과 (처리일자)
		❍위 2건의 LED화면 또는 동영상	
이종화	2012.10.23	❍도내 독감백신 약품구입 내역 - 시·군별 약품명, 구입단가, 업체명, 구입량	충청남도지사 (2012.11.02)
김용필	2012.10.25	❍'12년 농업분야 도단위 추진사업 중 개별 지원 및생산자단체 지원내역 ❍국정감사시 감사위원들의 질의와 지적내용 (행자위 소관)	충청남도지사 (2012.11.05)
이기철	2012.10.25	❍최근 3년간 전국의 출산율과 신생아수 ❍최근 3년간 충남의 출산율과 신생아수 ❍출산율을 높이기 위해 충남에서 시행하고 있는 정책	충청남도지사 (2012.11.05)
김종문	2012.10.29	❍'12년 도비유학 장학생 선발심의회 관련 ❍도 신청사(본청, 의회청사, 민원동) 건설 관련 ❍4개 지역교육청 농어촌 방과후 원어민 영어교사 보수지원 현황 (공주시,아산시,보령시,서산시)	충청남도지사 충청남도교육감 (2012.11.08)
이도규	2012.10.30	❍의료원 관련 - 4개 의료원 의료장비 구입연도 - 인건비 현황, 상승비율(의사, 간부급) ❍체육회 격려금 지급현황('12년) ❍'13년도 서산보건소에 대한 사업별 지원계획 ❍문화복지위 소관 실국 사무분장	충청남도지사 (2012.11.09)
장기승	2012.11.01	❍문화재 보수비 (사업별, '13년 계획포함 5년간) ❍어린이집 지원내역(아산, 3년간)	충청남도지사 (2012.11.12)
이도규	2012.11.01	❍언론사 광고비 및 신문 구독료('12년) ❍기자실 지원경비('12년)	충청남도지사 (2012.11.12)
김지철	2012.11.05	❍초중고 학교생활규정(학칙) 파일 ❍'11-'12 어린이 교통사고 현황 ❍'12 시.도 교육청별 학교장 업무 추진비 관련 ❍'12 학교운영위원회 회의비 지급 현황 ❍'12 학교 홈페이지 운영 실태 ❍'08-'12 특별교육재정 수요 집행 현황 ❍저소득층 자녀 정보화지원사업 관련 ❍전산직, 급식실 종사자 등에 대한 근골격계 질환 대책 추진 실적	충청남도교육감 (2012.11.15)
이도규	2012.11.05	❍4대의료원 홍보, 마케팅 전략 내용	충청남도지사 (2012.11.15)
김용필	2012.11.05	❍언론사별 광고내역(2011~2012년) / ❍언론사별 협력사업 (2011~2012년) ❍2013년도 예산안중 언론사별, 광고별 집행계획안	충청남도지사 (2012.11.15)
김종문	2012.11.05	❍도 신청사 건설 관련 - 청사건립 사업계획서 - 공사발주계약서 사본 - 각 설계변경에 따른 변경일자, 변경내용, 변경사유, 건축비 증감액 - 그동안 공사대금 지급 내역서(계좌입금 통장사본 첨부)	충청남도지사 (2012.11.15)
이광열	2012.11.06	❍최근 3년간 내.외부 정기감사 시 지적사항 - 홍성, 당진, 천안서북소방서, 천안소방학교, 소방안전본부, 건설교통항만국, 도청이전 내포신도시건설본부	충청남도지사 (2012.11.16)
이진환	2012.11.06	❍'12년 학교별 우유급식 현황(납품업체 포함)	충청남도교육감 (2012.11.16)
유병돈	2012.11.06	❍'13년도 시.군별 신규 보조사업 현황자료	충청남도지사 (2012.11.16)
강철민	2012.11.06	❍도내 학교별 기숙사 운영현황	충청남도교육감 (2012.11.16)

질 문 의 원	접수일자	질 문 요 지	처리결과 (처리일자)
김지철	2012.11.07	❍한마음고 이명범 교사(전 교장 직무대리) 관련 ❍'09-'11년 우수교육청 평가 결과 교육부 지원금 세부 집행 내용 ❍'12학년도 특별교부금 배정 및 집행(계획) 현황 ❍'12학년도 교부금 비율 ❍학교비정규직 관련 ❍충남교육청 감사 규정 ❍'02-'12년 물가 변동율	충청남도교육감 (2012.11.19)
이도규	2012.11.07	❍'12년 수의계약 내역(1천만원 이상)	충청남도지사 (2012.11.19)
장기승	2012.11.07	❍도내 각 대학교 국.도비 지원내역(최근3년)	충청남도지사 (2012.11.19)
김종문	2012.11.09	❍충남개발공사 도청신도시 건설 관련 차입금 현황	충청남도지사 (2012.11.19)
임춘근	2012.11.09	❍설계변경사유 및 경과현황 ❍운동장 사업비 집행현황 ❍사업비 임의 집행시 근거규정 및 현황	충청남도교육감 (2012.11.19)
윤석우	2012.11.09	❍2013년 도내 전통사찰 지원계획 ❍2013년 종교단체 지원 계획 ❍도지정문화재, 국가지정문화재 현황 ❍도내 골프장 저수조 수질검사 내역 ❍백제문화단지 하수종말처리시설공사 내역 ❍백제문화단지내 불전함 재제작 현황 ❍백제문화단지 이주자택지 분양내역 ❍백제문화단지 휴게시설 사용수익 허가내역	충청남도지사 (2012.11.19)
김홍열	2012.11.09	❍도지사 시책사업비 지출현황 - 기간: 2011년 1. 1~2012년 현재 - 시.군별, 세부적으로	충청남도지사 (2012.11.19)
장기승	2012.11.13	❍2013년「전국체육대회 지원」사업비 186억에 대한 세부내역 ❍2013년「문화유산의 체계적 보존 전승」 사업비 414억원에 대한 세부내역 ❍2013년「생활체육 강화」사업비 43억원에 대한 세부내역 ❍2013년「체육기반 시설 확충 지원」사업비 277억원에 대한 세부내역 ❍2013년「백제역사재현단지 조성」사업비 14억원에 대한 세부내역 ❍2013년「영유아 보육서비스 기반확충」 사업비 2,479억원에 대한 세부내역 ❍2013년「노인복지 증진」사업비 2,697억원에 대한 세부내역 ❍2013년「의료급여」사업비 2,385억원에 대한 세부내역	충청남도지사 (2012.11.23)
박찬중	2012.11.13	❍최근 3년간 시·군별 해외기업 유치 현황	충청남도지사 (2012.11.23)
이광열	2012.11.13	❍시.군별 최근 3년간 119 신고접수건수 및 출동건수	충청남도지사 (2012.11.23)
김지철	2012.11.16	❍12 보건교사 배치 현황 ❍13 만 3-5세 연령별 누리과정 ❍천안청당초 돌봄교사 관련 ❍교직원의 구분과 임무에 대한 관계법령 ❍각급학교 행정실 직원 직급별 배치 기준 ❍각급학교 행정실 직급별 정원 및 현원	충청남도교육감 (2012.11.26)
권처원	2012.11.16	❍도지사실, 행정부지사실, 정무부지사실 - 집무실, 접견실, 비서실, 탕비실 등 도면과 각실 면적, 인테리어 현황 산출내역	충청남도지사 (2012.11.26)

질 문 의 원	접수일자	질 문 요 지	처리결과 (처리일자)
		- 집기, 비품 등 설치에 따른 구입계획과 소요사업비	
임춘근	2012.11.19	❍충남교육청 교원 현황(유치원 제외, 사립학교 포함) ❍충남교육청 지방공무원 현황	충청남도교육감 (2012.11.29)
김지철	2012.11.19	❍13-15 연도별 어린이집 누리과정 지원용 충남도청 전출 교육예산 추정액 ❍학교운영지원비 중단 중학교 및 결손액 현황	충청남도지사 충청남도교육감 (2012.11.29).
강철민	2012.11.20	❍예산 조기집행으로 인한 이자 수입 및 이자 손실액 현황(최근 5년간)	충청남도지사 (2012.11.30)
윤미숙	2012.11.20	❍생활체육대회 개최관련 2011년 대비 예산액은 증가한 반면 사업량이 감소한 이유 ❍2011년 생활체육회 종목별 동호인 행사 지원관련 횟수(25회)는 합산하고 예산은 미 합산한 이유 ❍2012년 생활체육회 종목별 동호인 행사 내역(예산집행 내역포함) 및 연말까지 계획된 행사내역	충청남도지사 (2012.11.30)
장기승	2012.11.22	❍천안의료원 관련	충청남도지사 (2012.12.03)
김용필	2012.11.22	❍안면도 관광지개발 현황 및 추진계획	충청남도지사 (2012.12.03)
유익환	2012.11.26	❍학교 지하수 등 먹는 물 안전성 검사 결과('12년)	충청남도교육감 (2012.12.06)
이기철	2012.11.27	❍기초단체 중 인구 25~35만명 시지역 현황	충청남도지사 (2012.12.07)
명성철	2012.11.27	❍당진~서천까지 충남 총해안선 길이 및 중간지점 ❍시군별 유인도서의 인구현황 ❍아산, 당진, 서산,태안, 보령,서천 어선 수 현황	충청남도지사 (2012.12.07)
이기철	2012.11.27	❍시.군별 보건소, 지소, 진료소 현황 ❍보건소, 지소, 진료소 연간 예산 현황 ❍보건소, 지소, 진료소 진료실적 및 수입액 현황 ('10~'12. 10월 기준)	충청남도지사 (2012.12.07)
유병돈	2012.11.28	❍도.시군 자원봉사센터 관련 - 직원급여, 예산 현황 등	충청남도지사 (2012.12.10)
김득응	2012.11.28	❍천안인해학교 성폭력 관련 재판결과 및 조치사항	충청남도교육감 (2012.12.10)
이도규	2012.11.28	❍내포신도시 청사 설계변경 현황 (회수, 변경 내용, 변경금액 포함)	충청남도지사 (2012.12.10)
이종화	2012.11.30	❍도내 무료급식소 운영사항 ❍도내 학교급식 자재 검수관리 사항 및 원산지 표시 위반사례 ❍도립의료원 보험가입사항 및 의료사고 발생사항	충청남도지사 충청남도교육감 (2012.12.10)
김종문	2012.12.06	❍충남체육회에서 지원한 도내 우수선수 스카우트 지원금 현황 ❍최근 5년간 대학교 체육순회코치비 지원내역 ❍청양군에서 열린 국제 주니어 탁구대회 자료현황 ❍최근 5년간 청양 정산고, 정산중, 정산초 탁구 순회코치 지원내역 ❍청양에서 열린 대한중고탁구연맹대회 지원금 및 정산내역	충청남도지사 충청남도교육감 (2012.12.17)
명성철	2012.12.10	❍홍보협력관실 '12년 홍보예산집행현황 및 도청이전 광고비 집행현황 ❍KBS 내포이전 캠페인 동영상 중 삼성으로부터 제작지원을 받은 경위 및 서류	충청남도지사 (2012.12.20)
권처원	2012.12.14	❍충청남도내 초, 중, 고 사립학교 현황	충청남도교육감

질 문 의 원	접수일자	질 문 요 지	처리결과 (처리일자)
			(2012.12.24)
명성철	2012.12.17	❍시군별 귀농·귀촌 관련 예산지원 내역	충청남도지사 (2012.12.27)
서형달	2012.12.24	❍서천군내 단설유치원 설립계획	충청남도교육감 (2013.01.04)
김종문	2012.12.27	❍학교폭력대책지역위원회 위원 명단	충청남도지사 (2013.01.07)
조치연	2012.12.31	❍공공기관 및 산하단체 내포시 입주현황(12년말기준) ❍공공기관 및 산하단체 내포시 입주예정(직원수 포함) - '13~'15년 ❍내포시 건설사별 아파트 건축현황(세대수 포함) - '12년말 ❍내포시 건설사별 아파트 건축 예정(세대수 포함, 연도별) - '13년 이후 ❍도청신도시 진입도로 개설공사 공정율 ❍내포시 도청사 동절기 공사중지 내역 ❍도 공무원 대전 출퇴근버스 이용인원 ❍도 공무원 홍성·예산군 이주 인원	충청남도지사 (2013.01.10)
박찬중	2013.01.02	❍금산,부여,태안,예산,논산,청양 각 면 동 통 리별 현황 ❍6개 시험장 현황 ❍최근 3년간 각 시험장별 성과 ❍'11. 5 추경 금산군 생활개선협의회 활동지원 의원사업 1천만원 도비 지원 반납사유 및 대책 상세히 ❍'11~'13 금산 계룡 논산 보육시설별 국·도·자치단체 예산지원현황 및 보육시설별 지원기준 ❍최근 5년간 도내인삼 수출현황 ❍충남도와 자치단체별 주관으로 인삼관련 홍보 및 해외방문국 ❍최근 5년간 충남도내 도지사·자치단체장별 취임후 인삼관련 해외 순방국 및 충남도와 상관관계 현황 ❍금산~논산간 확포장공사 계획과 추진상황 및 대책과 국토해양부소관 의원명단 ❍도청사 기존방침 매각에서 임대결정 사유 ❍충남도~대전시 '12.10.23 충남도청 이전에 따른 공동노력 협약체결 내용 ❍이에 대한 도지사·도의장·시장·시의장간 협약체결 매각방침에서 유상,무상 사용 공동 합의에 대한 선회사유 ❍도 의장의 당초 집행부 매각방침에서 유무상 공동합의에 협력한 사유 ❍'09~'13 15개 교육지원청 예산지원 현황 (이중 금산군 지원된 학교별 명목 예산) ❍'09~'13 자치단체에서 교육지원청별 지원된 예산내역	충청남도지사 충청남도교육감 (2013.01.11)
박찬중	2013.01.03	❍2012~2013 전국광역시도별 국비확보현황	충청남도지사 (2013.01.14)
임춘근	2013.01.03	❍공주사대부설 유초중고 최근 5년간 원감·교감, 원장·교장 승진 지명 현황 ❍공주사대부설 유초중고 교원의 최근 5년간 대전시교육청 전출 현황 ❍충남 교원의 최근 5년간 대전시교육청 전출 현황(공주사대부설 제외)	충청남도교육감 (2013.01.14)
유병국	2013.01.09	❍내포신도시 분야별 시설유치현황 및 향후계획	충청남도지사

질 문 의 원	접수일자	질 문 요 지	처리결과 (처리일자)
		- 주거, 문화, 교육, 연구, 복지, 의료, 산업 등	(2013.01.18)
이도규	2013.01.10	❍농산물, 수산물, 축산물, 임산물 등 한파 피해 현황 및 복구현황 ('12. 11 ~ 현재) ❍농산물, 수산물, 축산물, 임산물 등 한파 피해에 따른 지원현황 ('12. 11 ~ 현재) ❍충청남도 한파 대비 예산 현황 ('11년 ~ 현재, 사업별 구체적으로) ❍충청남도 한파 대응 계획 수립여부 및 내용	충청남도지사 (2013.01.21)
이종현	2013.01.10	❍조사료 재배단지 종자보급 지원내역 ('10~'12년) ❍조사료 재배단지 종자보급 지원계획 ('13년)	충청남도지사 (2013.01.21)
조치연	2013.01.11	❍도청이전지역 관사 현황(주택, 아파트 등)	충청남도지사 (2013.01.21)
임춘근	2013.01.11	❍전국 시.도교육청별 2012년도 초등, 중등 교육공무원 인사관리원칙 ❍전국 시.도교육청별 2012년도 교육전문직 전형계획	충청남도교육감 (2013.01.21)
이기철	2013.01.14	❍도교육청 산하 시·군별, 학교별 운동부육성 현황 ❍도교육청 산하 시·군별, 학교별 운동부훈련장 실태	충청남도교육감 (2013.01.24)
명성철	2013.01.15	❍충남(보령,당진,태안,서천) 화력발전소의 유연탄, 무연탄 월별 사용량(3개년) ❍충남도내 화력발전소별 수입탄, 수입국가 및 Cal 현황 ❍충남도내 화력발전소별 대기오염물질(종류) 및 배출 허용 기준 ❍충남도내 화력발전소 대기오염물질 배출 허용기준 단속 현황과 배출부과금 현황(3개년) ❍충남의 온실가스 배출량 현황(3개년) ❍충남도 '08년도에 화력발전소와 자발적 온실가스 감축협약 후 온실가스의 배출량 및 증감 현황 ❍충남의 고용율과 실업률 3개년 현황(충남도의 실업자와 비경제활동 인구 현황) ❍지자체 사회복지분야 예산 관련 - 최근 5년간 도, 시.군별 사회복지분야 예산 연평균 증가율 - 2012년도 사회복지분야 국고보조사업의 지방비 부담액, 부담률 ❍박근혜 정부 출범에 대응한 지방 3대 공동과제 문제에 대한 충남도의 대책	충청남도지사 (2013.01.29)
박찬중	2013.01.17	❍2012~2013년 국고보조금 시도별 예산지원 현황	충청남도지사 (2013.01.28)
이기철	2013.01.17	❍2010~2012년 시.군별 교통사고 발생 현황 ❍2010~2012년 아산지역 교통사고 발생 현황	충청남도지사 (2013.01.28)
고남종	2013.01.22	❍충남경제진흥원 중소기업 경쟁력 향상성과 관련 구체적인 자료 ❍충남문화산업진흥원 문화복지형 사업을 통한 지역의 문화	충청남도지사 (2013.02.05)
		❍2013년 고교입시 현황 (시.군 지역별로 이동한 학생수 현황)	충청남도교육감 (2013.01.31)
이종화	2013.01.22	❍3농혁신 추진후 - 농민교육원 운영에 따른 예산집행내역 현황, 교육현황내용	충청남도지사 (2013.02.04)
박찬중	2013.01.22	❍최근 5년간 도내 각 시군별 보건소, 보건지소 한방진료현황 ❍최근 5년간 도내 시.군별 연도별 국.도비 지원현황	충청남도지사 (2013.02.01)
이기철	2013.01.23	❍2012~2012년도 시.군별 보건소, 보건지소, 보건지료소 예산편성기준 ❍2009~2012년도 시.군별 인구수 및 보건소, 보건지소, 보건진료소 1인당 운영예산	충청남도지사 (2013.02.05)

질 문 의 원	접수일자	질 문 요 지	처리결과 (처리일자)
임춘근	2013.01.23	❍2012년 방과후학교 관련 사회적기업 공주교대, 공주사대 운영현황 및 2013년도 운영계획 ❍2013년 방과후학교 관련 선문대, 한국기술대, 건양대, 순천향대 예비 사회적기업 운영계획 ❍충남교육청 2012년 방과후강사 운영 현황 ❍충남교육청 2013년 방과후강사 운영 계획 ❍신문기사 내용에 대한 충남도교육청의 사실 확인	충청남도교육감 (2013.02.04)
김지철	2013.01.23	❍안주면 동화기업 인근 주민 환경영향평가 결과 자료 일체 ❍2012~2013 고아원 및 지역아동센터 급식표 비교표 ❍2010~2012 기부금 모집인 등록 현황	충청남도지사 (2013.02.07)
		❍2012 각급학교별 학교폭력대책 자치위원회 구성현황 ❍2011~2012 저소득층자녀 정보화지원사업용 컴퓨터 구입 내역 ❍학교급식실 종사자(비정규직) 근골격계질환 전수검사 진행 상황 ❍겨울방학 인주중학교 재학생, 졸업생 건강영향평가 진행 상황 ❍충남도에 제출한 동화기업의 학교보건법 저촉 여부 의견 공포 ❍인주중 이전 관련 교육청 주민 동화기업간 논의 진행 상황 ❍2012년 추천 전보 교사 현황 ❍2012 학교스포츠 클럽 운영 현황 ❍학교 급식실이 2층에 위치한(위치할) 학교 현황 ❍각급학교 급식실 종사자 수 현황 ❍2013 학교 급식실 종사사 수 감소 예정 학교 현황 ❍2012~2013 각급학교 방수, 마루바닥, 급식기구, 급식시설, 기타 시설 관련 공사 예산편성 현황 ❍2011~2012년 각급학교의 2000만원 이상 각종 공사 현황 ❍최근 5년간 교육전문직 공개전형 현황 ❍2008~2012 충남교육청 교육전문직 인원 수 변화 ❍2012년 시·도 교육청 교육전문직 인원 수 비교 내역	충청남도교육감 (2013.02.04)
이은철	2013.01.23	❍2009~2012년도 교육전문직 응시자 및 합격자 현황	충청남도교육감 (2013.02.04)
이종현	2013.01.24	❍충청남도 소재 기업(업체)의 지방세 납부현황	충청남도지사 (2013.02.07)
장기승	2013.01.24	❍영유아보육법에 따른 보육교사 교육훈련시설 지정현황	충청남도지사 (2013.02.05)
김지철	2013.01.28	❍2008~2012 전국 일반계 고교생 자퇴현황 ❍2012~2013학년도 신입생 전형 요강	충청남도교육감 (2013.02.07)
		❍신청사 누수 및 파손 시설 현황	충청남도지사 (2013.02.07)
조남권	2013.01.28	❍2012학년도 충남 시군별 초,중학교 스포츠강사 배치 현황 ❍2012학년도 충남 초,중학교 체육수업(체육활동)시 운동장 활용 현황	충청남도교육감 (2013.02.07)
이도규	2013.01.29	❍농어촌체험 관련 사업선정 원칙과 기준 절차, 지원금의 규모와 성격	충청남도지사 (2013.02.12)
조남권	2013.01.29	❍시군별 초,중학교별 기초학력 미달자 현황	충청남도교육감 (2013.02.12)
윤미숙	2013.01.29	❍각 장애인 단체의 기부금 사용 상세내역 ❍성폭력 발생 내역 ❍다문화 지원센터의 사업내역(예산집행내역 포함) ❍도 실과별 다문화 관련 사업내역(예산포함)	충청남도지사 (2013.02.13)

질 문 의 원	접수일자	질 문 요 지	처리결과 (처리일자)
		❍도 교육청 다문화 관련 사업내역(예산포함)	충청남도교육감 (2013.02.12)
김홍장 (맹정호)	2013.01.30	❍충남도내 자동차 생산대수(최근5년간 연도별, 기업별) ❍충남도내 자동차 수출 현황(최근5년간 연도별, 기업별) ❍최근 5년간 충남항만(대산항, 당진항) 물동량 현황 ❍충남도내 수출입 현황 및 규모 ❍충남항만 육성을 위한 충남도의 계획	충청남도지사 (2013.02.14)
김종문	2013.02.01	❍측량수로조사 및 지적에 관한 법률에 따른 - 시군별 측량업체 등록현황 - 측량업체별 측량기술자의 명단 - 측량업체별 측량기술 경력증명서 - 측량업체별 보유하고 있는 장비의 명세서, 장비의 성능검사서 사본 - 측량업체별 기 등록사항에 대한 변동신고 이력현황	충청남도지사 (2013.02.14)
이기철	2013.02.07	❍2009~2012년도 인구수 및 65세이상인구비율	충청남도지사 (2013.02.18)
맹정호	2013.02.07	❍2009년부터 현재까지 충청남도 공무원(도시군)의 내부 징계현황 및 사법기관으로부터 받은 처분현황	충청남도지사 (2013.02.19)
명성철	2013.02.07	❍천안 청당지구 공동주택사업과 관련 - 충남개발공사가 청당지구 공동주택사업 시작부터 현재까지 생산한 문서, 사업계획서(변경분포함), 계약서 및 협약서 등 일체의 서류 - 충남개발공사가 충남디앤씨 및 롯데건설로부터 접수한 문서 일체	충청남도지사 (2013.02.19)
김정숙	2013.02.08	❍정부에서 지원하는 충청남도영유아 지원비 신청현황 ❍감사위원회 및 감사원 시군 감사결과 ❍2013년 국도비 보조금 시군별 지원내역	충청남도지사 (2013.02.21)
박찬중	2013.02.12	❍2012현재 도지사 시책추진보전금 지원현황	충청남도지사 (2013.02.25)
		❍최근3년간 도내 교육지원청 학부모, 보은군 속리산중학교 선진견학 현황 ❍최근3년간 군단위 년도별 도내 초중고별 총학생 현황 ❍금산중학교 운동장 확보 분리추진계획 ❍2013 도교육청에서 각시군 교육지원청 공문 중 졸업식 당일 식순 수립시 축사와 시상식 제외 시키라는 사유 ❍2012 현재 도내 장학사 비리사건외 민원발생 및 처벌공무원 현황	충청남도교육감 (2013.02.22)
윤미숙	2013.02.13	❍2010~2012년 천안, 공주, 서산, 홍성의료원 - 구내식당 운영내역 / - 청소운영내역 / - 의업수입 대비 인건비율 - 경영수지현황 - 병상가동율 현황 - 부채현황 ❍ 장애인단체 기부금 사용 상세내역	충청남도지사 (2013.02.22)
		❍2010~2012년 도 교육청 및 산하기관, 시군 교육지원청, 국공립 초중고등학교 - 도 교육청 감사결과 - 1천만원 이상 수의계약 내역	충청남도교육감 (2013.02.25)

질 문 의 원	접수일자	질 문 요 지	처리결과 (처리일자)
		- 수학여행 수련회 졸업앨범 계약 내역 - 기관 단체가 발표한 충청남도교육청의 청렴도 평가 결과	
김종문	2013.02.14	❍시군별 도시계획시설 장기미집행 현황	충청남도지사 (2013.02.26)
윤미숙	2013.02.15	❍아산시 소재 한울타리경노당 현황(시각장애인) - 시설, 직렬별 직원수 및 인건비, 입소인원, 운영비 등	충청남도지사 (2013.02.25)
임춘근	2013.02.20	❍방과후교육활동관련 현황 자료 - 방과후 교육활동 현황 - 방과후학교 운영계획서 현황 - 농산어촌 방과후학교 사업계획서 현황 - 초등돌봄교실 운영계획 현황 - 방과후학교 우수 프로그램 신청 현황 - 학부모 교육도우미제 운영교 신청 현황 - 농산어촌 맞춤형순회강사 위탁운영현황 - 2013년도 충남교육청 방과후활동관련 예산현황 - 2013 방과후 학교 프로그램 민간위탁 사업적격 업체 현황 - 2013 충남도내 예비사회적기업 및 예비사회적기업 육성 대상 기관에 대한 각 기관별 사업계획서 및 방과후 학교 위탁시설 강사 연수프로그램 교육컨텐츠 개발 및 판매실적 ❍2013년도 도내 중학교 교원배정 현황 - 3학급이하 교원배정 현황 - 도내 중학교 교원 배정 현황 ❍충남도내 다문화 학생 현황	충청남도교육감 (2013.02.25)
이종현	2013.02.21	❍도내 농작물 재배현황(2012현황) - 과수현황(품목별) 면적 - 채소현황(품목별) 면적 - 쌀 현황 면적	충청남도지사 (2013.03.05)
송덕빈	2013.02.21	❍시군별 도로개설 후 잔여부지 현황	충청남도지사 (2013.03.06)
명성철	2013.02.21	❍충청남도 15개 시군 하수 슬러지 민간위탁현황 ❍충청남도 15개 시군 음식물 폐기물 처리 현황 ❍타 시도로부터 우리도에 반입되는 폐기물량 ❍농어촌 지역 생활폐기물의 효율적인 관리방안	충청남도지사 (2013.03.06)
김용필	2013.02.21	❍충남도 종합건설사업소 도내 사업추진 현황 - 신양천 공사현황 및 민원내역 처리 현황 - 종합건설사업소 사업구역중 설계변경한 사업 및 그 사유 - 종합건설사업소 직원 출장기록 및 연가 일자 ❍홍성지소 관리영역 및 겨울철 제설작업 현황 - 차량운행일지 첨부 - 직원현황 - 홍성지소 사업현황 - 홍성지소내 민원현황 - 홍성지소내 사업중 설계변경한 사업 및 그 사유	충청남도지사 (2013.03.08)
박문화	2013.02.21	❍충청남도 시군별 농기계 임대사업현황 - 시군별 임대농기계 보유현황(년식, 구입단가, 현재상태 정상, 고장, 수리요망 등) - 최근 5년간 시군별 농기계 구입예산 현황 - 시군별 농기계 수리요원 현황(나이, 성별, 직급(위),자격증보유 등)	충청남도지사 (2013.03.06)

질 문 의 원	접수일자	질 문 요 지	처리결과 (처리일자)
이기철	2013.02.27	❍둔포면 재래시장 활성화 사업추진 현황 ❍윤보선 전대통령 생가지 주변 정비 및 신항리 민속보존마을 사업 진행 현황 ❍인주면 공세리 내포문화권 개발사업 추진 현황 ❍인주면 공세리 농촌마을 종합개발사업 추진 현황 ❍영인면 거점마을 종합개발사업 진행 현황	충청남도지사 (2013.03.12)
박찬중	2013.02.28	❍2010~2012 119 안전센터 증설계획 및 완료현황 및 계획에서 변경된 사유 ❍2013~2017 119안전센터 증설계획 현황	충청남도지사 (2013.03.12)
김지철	2013.02.28	❍충남교육청의 전문직 공개 전형관련 시험 문제 유출 사건 및 계속 드러나고 있는 각종 비리 의혹 관련	충청남도교육감 (2013.03.11)
조남권	2013.03.05	❍2012년도 시군별 수석교사 출장현황 자료 제출	충청남도교육감 (2013.03.11)
권처원	2013.03.06	❍최근 2년간 전국 시도별 종합건설 낙찰률과 입찰 한도액은 ❍최근 2년간 전국 시도별 전문건설 하도급율은 최근 2년간 충청남도 시군별 시군에서 읍면동장에게 지원하는 재량사업비 예산액 현황은	충청남도지사 (2013.03.20)
김득응	2013.03.06	❍충남교육청 장학사 시험 비리 언론보도관련 - 장학사 시험문제유출 사건 개요, 수사진행 및 대응상황 - 향후 조치계획	충청남도교육감 (2013.03.11)
김홍열	2013.03.06	❍노인복지 업무 관련 - 2010~2013년 시군별 노인복지사업 예산액 및 증가율 - 2010~2013년 현재 시군별 노인인구 현황 - 2010~2013년 시군별 100세 이상 장수수당 지원현황 - 2010~2013년 귀농어가 인구수 및 노인인구 남녀별 현황	충청남도지사 (2013.03.20)
		❍교육시설 환경 업무관련 - 도내 초중고 교실의 1인 학생수 당 면적 - 도내 초중고 반쪽교실 운영현황 및 내역 - 도내 초중고 복식수업 교실 운영현황 및 내역	충청남도교육감 (2013.03.15)
김용필	2013.03.07	❍충청남도 도내 산업단지,농공단지 분양 현황 - 공단 가동 현황 - 미분양 현황 - 각 공단별 분양가격 ❍대산공단 및 대산항 물동량 처리 위한 충남도의 대책	충청남도지사 (2013.03.20)
명성철	2013.03.07	❍충남 시군별 해조류 면허 현황(부류식,지주식) ❍충남 시군별 해조류 생산량 연도별 현황 ❍충남 시군별 김가공 생산량 및 판매량 3개년 현황(조미김,일반김 구분)	충청남도지사 (2013.03.19)
김지철	2013.03.08	❍2013년 공사립 유치원 현황 ❍2013년 공사립 유치원 지원내역 ❍2012년 국공립유치원 무상급식 지원액	충청남도교육감 (2013.03.15)
이진환	2013.03.08	❍2013년도 시군별 학교별 우유급식 현황 ❍2013년도 지역별 학교 우유급식 납품업체 집계표	충청남도교육감 (2013.03.15)
이기철	2013.03.08	❍충남도내 시군별 지역아동센터수 ❍아산관내 읍면동별 지역아동센터수 ❍아산관내 지역아동센터별 운영 현황	충청남도지사 (2013.03.22)
김득응	2013.03.13	❍충청남도 맞춤형비료 지원사업 관련	충청남도지사

질 문 의 원	접수일자	질 문 요 지	처리결과 (처리일자)
		- 2013년 맞춤형 비료 시군별 지원계획 - 2013년 추경 추가지원 검토 내용 - 2013 추경 추가지원 검토에 따른 시군협의 내용과 시군의 상황 - 2013년 추가지원 시 소요액	(2013.03.28)
박찬중	2013.03.13	❍2013.3.4~3.9까지 시군 교육장들 공식행사 참여 현황	충청남도교육감 (2013.03.20)
장기승	2013.03.14	❍2013년도 도지사 시군 순방시 건의사항(시군별)	충청남도지사 (2013.03.26)
이기철	2013.03.14	❍2012학년도 충남예술고등학교 대학 진학 현황	충청남도교육감 (2013.03.26)
이도규	2013.03.15	❍도청 직원 복지관련 - 충청남도 도하천 기본계획 수립 - 2013년, 2014년 도하천 정비 사업계획	충청남도지사 (2013.03.26)
김홍장	2013.03.15	❍문예진흥기금 지원단체 및 단체별 지원금액 현황 ❍2013년도 문예진흥기금 공모단체 현황	충청남도지사 (2013.03.26)
조길행	2013.03.18	❍주요 재정투자사업 현황(일반회계, 특별회계) ❍주요 현안사업	충청남도지사 (2013.04.04)
		❍주요 재정투자사업 현황	충청남도교육감 (2013.03.29)
맹정호	2013.03.19	❍충남도내 4개 의료원과 서산노인전문병원 관련 - 최근 5년간 의료원 의료장비 지원현황 - 최근 5년간 의료원 신증축과 관련하여 지원한 예산 - 최근 5년간 의료원 주차장 신증축과 관련하여 지원한 예산 - 각 의료원별 1천만원 이상 의료장비 구입 년도 현황 - 최근 5년간 각 의료원별 의료사고 현황 및 오진 사례 현황 - 최근 3년간 각 의료원별 물품구입과 관련하여 공개입찰과 수의계약현황(의약품제외) - 각 의료원 및 서산노인전문병원의 병상수 및 가동률	충청남도지사 (2013.04.01)
명성철	2013.03.19	❍2013년도 충청남도 본청 4급이상 공무원 성과 계약서 (의회사무처, 별정직, 계약직, 소방직 제외)	충청남도지사 (2013.03.28)
이종화	2013.03.19	❍전국 행정구역 통폐합 관련 - 2010년~현재까지 통폐합 지역 - 행안부 통합 권고 자치단체 현황	충청남도지사 (2013.03.28)
		❍도내학교운동시설 지역주민 이용관련 - 계약건수(2012.1.1~2013.3.1) - 이용료 징수액(학교별)(2012.1.1~2013.3.1)	충청남도교육감 (2013.03.29)
권처원	2013.03.19	❍최근 2년간 10억원이상 사업현황 - 사업장별 직영, 하도급 업체 공사 현황 ❍충청남도 시군별 대형매장 현황 - 지역, 대상, 주소, 대표자, 전화번호 ❍천안 북천안 나들목 연결도로 현황 - 국도 34호선~지방도 70호선 연결 확포장 공사 계획과 최근 3년간 통행량 조사현황 ❍2010~2013. 3월 현재까지 주계약자 공동도급 현황 ❍2012~2013년도 시군별 119안전센터 신축현황 - 시군별 대상 사업내역(예산 등)	충청남도지사 (2013.04.02)
김종문	2013.03.20	❍충남도내 도시가스 관련 - 중부 서해 충남 도시가스 재무제표(최근 5년간)	충청남도지사 (2013.04.05)

질 문 의 원	접수일자	질 문 요 지	처리결과 (처리일자)
		- 도시가스 사용량(주택용, 산업용 구분/최근5년간) - 시군별 도시가스 보급현황 - 도시가스 배관 건설지원금 및 지원계획 - 전국 자치단체중 도시가스 관련 조례 제정현황 - 도시가스 적립금 현황 및 비율 ❍ 어린이집 운영 관련 - 공동주택내 어린이집 운영에 관한 전국 지방자치단체 조례 제정 현황 - 어린이집 인가 기준 - 어린이집 매매시 권리, 의무 승계 내용	
권처원	2013.03.21	❍충청남도내 지역응급의료선터 및 기관 - 충청남도내 지역응급의료센터 병원별 운영 및 전문의 현황 - 충청남도내 지역응급의료기관 병원별 운영 및 전문의 현황	충청남도지사 (2013.04.05)
유기복	2013.03.21	❍2012년, 2013년 도지사 시책추진보전금 현황	충청남도지사 (2013.04.02)
명성철	2013.03.22	❍청양대학 교수 임용 관련 - 청양대학 교수 현황(성명,신규임용일,승진일 등) - 청양대학 교수(조교수이상) 임용(신규,승진,정년 보장)관련 임용권자 결재문서(2008년부터 현재) - 신규임용,승진임용,정년보장 임용자의 연구실적물 목록 - 교원인사위원회 및 승진 정년보장 임용 심사위원회의 심사의결 서류 (2008년부터 현재)	충청남도지사 (2013.04.08)
이기철	2013.03.22	❍아산지역 고등학생 거주 및 등하교 현황	충청남도교육감 (2013.04.02)
이진환	2013.03.26	❍충남 시군별 낙농가 현황은 ❍충남 시군별 유가공품 중 우유류 가공업체 현황은?	충청남도지사 (2013.04.05)
장기승	2013.03.26	❍음식물쓰레기 배출 및 운반처리 현황(시군별)	충청남도지사 (2013.04.10)
김지철	2013.04.01	❍2012~2013 중증장애인 생산품 우선구매 실적 및 계획	충청남도지사 (2013.04.12)
		❍휴식시간이 5분인 초등학교 현황 ❍2013학년도 지역별 단설 및 공사립 유치원 현황 ❍2012학년도 스마트 상담함 운영 및 추진 실적현황 ❍표준교육비 비교 ❍2013년 학교기본운영비 총 소요예산 ❍2011~2013 사회적배려 대상자 고교 신입생 현황 ❍2013년 신입생의 출신중학교 현황 ❍2013년 신입생 학부모의 직업군 ❍2013학년도 중학교 교직원 수당미지급현황및대책 ❍2012~2013 중증장애인생산품 우선구매실적 및 계획	충청남도교육감 (2013.04.12)
조이환	2013.04.01	❍도내 발전소 및 배출온배수 활용현황	충청남도지사 (2013.04.12)
김기영	2013.04.01	❍내포신도시 조경 사업비 현황 - 구간별, 노선별, 수종별(크기,년수)현황과 사업비현황 - 조경업체 현황(하도급업체 포함) - 수정선정 및 변경하게 된 사유 - 자문위원회 회의록 및 명단	충청남도지사 (2013.04.12)
김종문	2013.04.03	❍자원봉사활동 관련 수상자 명단(최근5년간) ❍수상자 공적조서 사본	충청남도지사 (2013.04.15)

질 문 의 원	접수일자	질 문 요 지	처리결과 (처리일자)
		❍수상자 각종 추천서 사본 ❍수상자 자원봉사 활동 전산입력 현황 ❍자원봉사 활동을 통한 누적마일리지로 자원봉사자가 받을 수 있는 혜택	
장기승	2013.04.03	❍아산시 초중고 신설계획	충청남도교육감 (2013.04.08)
김득응	2013.04.03	❍충청남도 벼 재배농가 비료등 지원사업관련 - 맞춤형비료 지원내역 / - 상토지원 내역 / - 이삭비료 지원내역	충청남도지사 (2013.04.17)
이기철	2013.04.05	❍아산시 둔포면 둔포리 일원 도시가스 공급계획 - 도비지원, 시비지원, 주민자부담금 비율 및 가스관 인입계획 등 ❍전북 순창군에서 운영중인 옥천인재숙 현황 - 옥천인재숙 현황 - 옥천인재숙 운영 현황 - 옥천인재숙 대학 진학 현황	충청남도지사 (2013.04.17)
		❍전북 순창군 현황 - 순창군 전체 인구수 - 순창군 관내 중고등학교 및 학생수 - 순창군 관내 고등학교 대학 진학 현황	충청남도교육감 (2013.04.09)
이기철	2013.04.08	❍2012년 전국체육대회(대구광역시) 개최에 따른 국비 및 도비 지원 및 총사업비 현황 ❍2012년 전국체육대회와 관련하여 투자대비 경제적 효과와 각 지역 발전연구원에서 조사후 발표한 전국체육대회의 경제적 효과는? ❍2016년 전국체육대회 개최 관련 39호 국도와 45호 국도의 2012년말 1일 교통량 ❍2016년 전국체육대회 개최 관련 염치 염성리-탕정 용두리를 연결하는 순환도로(국토 대체 우회도로)의 사업추진 현황 및 완공 목표는?	충청남도지사 (2013.04.17)
이기철	2013.04.08	❍2012학년도 충남도내 학업성취도 평가결과 - 아산지역 초등학교 학교별 보통학력 이상 학생수, 비율, 순위 - 충남지역 초등학교(18학급 이상) 보통학력 이상 상위 20개교 - 충남지역 초등학교(18학급 이상) 보통학력 이상 하위 30개교 - 천안지역 초등학교 보통학력 이상 하위 10개교	충청남도교육감 (2013.04.11)
김지철	2013.04.08	❍BTL 사업 신설학교 하자보수 처리 현황 ❍저소득층자녀 정보화지원 사업의 소요 예산 및 중독예방, 교원 업무 경감 등을 위한 기능 조사 ❍2013 마이스터고 졸업생 취업 현황 ❍2013년 3월 고등학교 교직원 각종 수당액 현황	충청남도교육감 (2013.04.18)
김장옥	2013.04.10	❍과학 비즈니스 벨트 예산 확보 상황(천안지부) ❍도내 시니어 클럽 현황 및 일자리 창출 현황 (시군별 3년간) ❍노인 일자리 창출에 대한 충남도의 계획 및 방안 ❍도내 노인복지관, 종합사회복지관의 일자리 현황 (시군별 3년간) ❍도내 노인 공공근로자 일자리예산, 인력, 내용현황(시군별 3년간) ❍도지사 시군방문결과(노인관련 경로당, 노인복지관등) ❍도내 노인 현황(성별, 시군별, 소득수준별, 연령별) ❍도내 공직자 60세 이상 퇴직자 현황(시군별,직종별) ❍도내 노인 일자리 현황(시군별)	충청남도지사 (2013.04.23)
조이환	2013.04.10	❍화력발전소 주변 지역발전기금 지원 현황	충청남도지사 (2013.04.18)

질 문 의 원	접수일자	질 문 요 지	처리결과 (처리일자)
김장옥	2013.04.11	❍도내 유치원, 학원차량 운전자 안전교육 내용?	충청남도교육감 (2013.04.22)
김정숙	2013.04.11	❍뇌염 및 말라리아 나방 병해충 방역에 관한 예산지원내역 ❍한옥 국가지원 홍성군 선정 관련	충청남도지사 (2013.04.25)
명성철	2013.04.11	❍최근 언론에 보도된 서천 사회복지법인 감사원 감사처리 전말 ❍충청남도 출자출연기관장 및 4급이상 직원주소현황 ❍충청남도 해수욕장별 피서객 현황(최근3개년) 및 국도비 지원현황	충청남도지사 (2013.04.23)
		❍최근3년간 도 교육청에 대한 감사원 적발 내용 및 사후 처리 내용	충청남도교육감 (2013.04.22)
김지철	2013.04.11	❍정년 초과 사립학교 설립(현직)교장 현황 ❍사립학교 정년 초과 교장에 대한 급여지급 현황 ❍사립학교 교장 인건비 지급 근거	충청남도교육감 (2013.04.22)
서형달	2013.04.12	❍위험도로 구조개선사업 추진 상황 ❍2013년도 농어촌 도로 확포장 공사정비지원 사업 내역 및 위치 ❍2011~현재까지 숲가꾸기 사업 시군별 내역 ❍2011~현재까지 농촌마을 종합개발 시군별 내역 ❍2013년도 현재 시군청 체육팀 현황 ❍2011~2013년도 편안한 물길 시군별 실적 내역 ❍2011~2013년도 기계화 경작로 확포장 시군별 실적 내역	충청남도지사 (2013.04.25)
이은철	2013.04.15	❍2013.4.1.자 기준 50명 미만의 초중학교 학급 및 학생수 현황 ❍2013.4.1.자 기준 초등학교 복식수업 현황 ❍2013.4.1.자 기준 충남교육청의 통폐합 계획	충청남도교육감 (2013.04.25)
박찬중	2013.04.17	❍최근3년간 충청남도 초중고 지역구 민선직 특강 현황, 특강목적, 특강요구자, 특강내용, 학생들에게 미치는영향 ❍최근3년간 교육청과 관련없는 교육장 지역행사 참석현황 및 최근 2년간 교육청과 관련없는 교육장 지역행사 축사 및 격려사현황 ❍2012~현 지역교육장 교장선생님이 학부모상대로 최근 충남교육청 비리관련 간담회 현황	충청남도교육감 (2013.04.29)
이은철	2013.04.17	❍2012, 2013년도 도내 사립유치원 현황 - 지역 유치원명 학급수, 원아수(만3세, 만4세, 만5세 구분) ❍2012, 2013년도 사립유치원별 원비 현황 - 입학금, 교육과정 교육비, 방과후 과정 교육비등 구분 - 유치원 정보공시 내용을 기준으로 작성 ❍2012, 2013년도 사립유치원 지도점검 계획 및 조치 내역 ❍사립유치원 관련 법규(지침 등)	충청남도교육감 (2013.04.29)
이기철	2013.04.18	❍최근3년간 충남발전연구원 운영 현황 - 충남발전연구원 일반현황 / - 충남발전연구원 석사 및 박사 현황 - 3년간 충남발전연구원 사업 현황 - 3년간 충남도에서 지원받은 보조금 현황 및 사용내역 ❍최근 3년간 충남발전연구원에서 수주한 외부 연구 용역 현황 및 수익실적 ❍지난 5년간 충남발전연구원이 제안해서 충남도에서 시행하고 있는 대규모 사업 현황 ❍지난 5년간 충남발전연구원에서 연구한 사업 중 충청남도에서 성공한 사업현황	충청남도지사 (2013.04.30)
이종현	2013.04.18	❍도내 녹색 어머니회 관련(2011~2013) - 녹색어머니회 회원수, 활동내역, 지원내역 ❍도내 페트롤 맘 관련(2011~2013) - 페트롤 맘 회원수, 활동내역, 지원내역	충청남도교육감 (의원 질문철회)

질 문 의 원	접수일자	질 문 요 지	처리결과 (처리일자)
이기철	2013.04.19	❍2013년도 시군별 의용소방대조직현황 및 지원현황 ❍2013년도 시군별 자율방범대조직현황 및 지원현황	충청남도지사 (2013.05.03)
명성철	2013.04.22	❍2013년도 정부 수산발전기금 현황 ❍최근 3년간 충남도가 정부로부터 지원받은 수산 발전기금 사업 내역 ❍수산발전기금 지원대상 및 지원절차	충청남도지사 (2013.05.01)
김득응	2013.04.22	❍충남 천안시 동부바이오 일반산업단지 조성사업관련	충청남도지사 (2013.05.07)
김홍장	2013.04.22	❍충청남도의 필수연계기관들을 포함한 지역사회 청소년통합지원체계가 실질적으로 어떻게 구성 되어있고, 지난 1년간 어떻게 협력하고 있는지에 대한 현황 자료	충청남도지사 (2013.05.03)
		❍도내 초·중·고교 상담교사 배치와 운영실태 현황 - 시군별, 학교별 상담교사 배치 현황 - 상담교사의 자격증 현황(전문상담교사, 청소년상담사 등) - 상담교사의 신분이 정규직 or 계약직 - 상담교사가 교과수업을 맡고 있는지 아닌지(진로수업 포함) - 상담교사가 지난 3년간 상담한 학생 숫자와 상담 건수 현황 - 상담건수 현황 중 진로진학상담의 비율 ❍Wee센터 교육청별 운영현황 ❍도내 민간에서 운영하는 대안학교를 학력인정과 학력불인정으로 나누어 지난 3년간 운영 현황(교육내용의 간략한 소개포함) ❍도내 중·고등학교 학업중단 청소년 통계(자퇴, 휴학, 3개월 이상 장기결석, 퇴학 구분한 중고등학교 통계)	충청남도교육감 (2013.05.03)
김종문	2013.04.26	❍충남개발공사 현상설계 관련 - 최근 5년간 충남개발공사에서 발주한 현상설계사업명, 현상설계비용, 현상설계 당선자 내역	충청남도지사 (2013.05.10)
김종문	2013.04.29	❍시군별 학교 폭력 발생 현황(최근3년) ❍학교폭력자치심의위원회 개최 현황(최근3년) ❍학교폭력 예방을 위한 학교별 자체계획 및 운영현황 ❍학교폭력 예방을 위한 예산 및 집행내역(최근3년) ❍경찰청 실시 학교폭력 예방교실 개최현황(최근3년)	충청남도교육감 (2013.05.10)
이도규	2013.04.30	❍도내 유해화학물질 취급업체 현황 및 연간 사용량(최근3년간) ❍도내 유해화학물질 사고현황(최근 5년간) ❍도내 유해화학 물질 사고대비 대피 계획	충청남도지사 (2013.05.13)
이기철	2013.04.30	❍시군별 지역 축제현황 ❍2013년 성웅이순신축제 기간중 아산관내 3개호텔(1급)의 숙박율이 평소에 비해 얼마나 증가했는가? ❍아산 외암리민속마을 개보수 및 증축에 투자된 국비 현황 및 투자 후 관광객 증감 현황과 지역 경제에 미치는 영향?	충청남도지사 (2013.05.13)
		❍2012년도 도내 Wee스쿨 수료생중 중도탈락학생 및 적응학생 현황	충청남도교육감 (2013.05.10)
서형달	2013.04.30	❍시군별 1톤 초과 화물차를 1대 소유한 영세운송업자의 거주지와 차고지가 10km이상 떨어져 있는 비율 ❍시군별 화물차 공영주차장 확보 현황 ❍지난 3년간 시군별 화물차,전세버스,덤프트럭을 포함한 건설기계의 불법 밤샘 주차로 인하여 신고 및 접수된 민원건수(시군별 작성) ❍지난3년간 시군별 화물차,전세버스,덤프트럭을 포함한 건설기계의 불법 밤샘 주차로 인하여 부과된 과태료건수(시군별 작성)	충청남도지사 (2013.05.13)

질 문 의 원	접수일자	질 문 요 지	처리결과 (처리일자)
박찬중	2013.05.03	❍최근 3년간 도내 각시군별 자살자 현황 ❍최근 5년간 도내 각 시군별 사망자 현황	충청남도지사 (2013.05.14)
		❍최근 3년간 도내 고등학교별 학부모 부담 육성회비 수입현황 및 예산집행내역 ❍최근 5년간 육성회비 부과(법적)근거 및 학교별 육성회비 부과내역(1인당 부과금액 및 총액) ❍도내 고등학교별 무기계약직 현황(교육청채용과 학교채용 구분) 및 지출예산구분 ❍최근 5년간 장학사와 비장학사 출신 시.군교장 및 교감승진내역 ❍충남교육청 장학사 현황 ❍최근 5년간 교육공무원 징계(주의이상) 이동(발령)현황	충청남도교육감 (2013.05.14)
조남권	2013.05.03	❍시군별 초등학교 복식학급 운영학교 현황	충청남도교육감 (2013.05.14)
김홍열	2013.05.08	❍축산물가격하락에 따른 수익성 저하로 폐업한 축산농가 현황	충청남도지사 (2013.05.22)
		❍교육청 본청 및 산하기관 근무자 현부서 계속 근무 연수 현황	충청남도교육감 (2013.05.20)
김지철	2013.05.09	❍안전행정부에서 통보받은 2013년 충청남도 총액 인건비 관련 자료 - 2013년 총액인건비 최종 선정결과(조직관리기준 지자체 통보) - 2013년 무기계약 근로자 보수(조직관리, 기준재정 기준) ❍2012, 2013현재 충청남도 무기계약 및 기간제 근로자 인건비 예산 및 집행 현황	충청남도지사 (2013.05.21)
이종화	2013.05.10	❍도지정 문화재 관리 실태에 대한 - 도지정 문화재 수와 내역 / - 최근 3년간 예산 내역 - 최근 3년간 보수 내역	충청남도지사 (2013.05.22)
박찬중	2013.05.10	❍최근5년간 장학사 장학관, 비장학사, 비장학관 시.군교육장 임면 현황	충청남도교육감 (2013.05.20)
이기철	2013.05.13	❍아산지역 중학생 중 천안과 아산지역 고등학교로 진학한 학생의 최근2년간 대학 진학 현황	충청남도교육감 (2013.05.23)
김장옥	2013.05.15	❍충남도내 문예회관 및 공연장 시설 현황 ❍충남도내 문예회관 및 공연장 시설 음향기준 자격증 소지 현황 ❍충청남도 청사내 장애인 휠체어 보유 현황	충청남도지사 (2013.05.29)
		❍도내 초등학교 방과후 활동 지원 현황 ❍도내 초등학교 방과후 활동 시회적 기업 위탁학교 현황 ❍도내 초등학교 방과후 활동 과목별 강사1인 교육생수 현황 ❍도내 초등학교 방과후 활동 과목별 월 교육비 현황	충청남도교육감 (2013.05.24)
유병기	2013.05.15	❍내포 신도시(신청사포함) 조경 및 가로등 현황	충청남도지사 (2013.05.28)
권처원	2013.05.15	❍충청남도내 원도급 50억이상 중 하도급 현황	충청남도지사 (2013.05.28)
이종화	2013.05.15	❍최근 3년간 충청남도 교권 침해 사건 증감현황	충청남도교육감 (2013.05.23)
김득응	2013.05.15	❍충남 지역아동보호전문기관의 운영 실적	충청남도지사 (2013.05.30)
		❍충남도교육청이 지역아동보호전문기관에 지원한 예산내역	충청남도교육감

질 문 의 원	접수일자	질 문 요 지	처리결과 (처리일자)
			(2013.05.27)
이기철	2013.05.15	❍아산지역 중학생 중 천안과 아산지역 고등학교로 진학한 학생의 최근 2년간 대학 진학 현황	충청남도교육감 (2013.05.23)
김종문	2013.05.20	❍교육청 시간외 근무수당 지급 내역 조사	충청남도교육감 (2013.05.30)
김홍열	2013.05.20	❍2013.5.6. 농수산국 3농혁신 추진상황 보고시 공주 생명과학고 설문조사 내용 및 결과와 분석 상세자료	충청남도지사 (2013.05.31)
장기승	2013.05.21	❍중앙정부 문화예술 공모사업 응모 및 선정 현황 (최근5년간) ❍충청남도 문예진흥기금 조성 및 집행내역(최근5년간) ❍도내 문화예술관련 재단법인 현황	충청남도지사 (2013.05.31)
윤석우	2013.05.21	❍반포면 학봉리 이삼평 도요지 공주시 매입현황 (매입규모, 금액, 시기 등)	충청남도지사 (2013.05.31)
유병돈	2013.05.21	❍행복공감학교 육성지원사업과 관련 - 행복공감학교 선정현황 - 행복공감학교 예산지원현황 - 투자후 효과(변화된 특징) ❍백제문화단지조성사업과 관련하여 - 1994년 백제역사재현단지조성계획 발표당시 계획서 사본 - 백제역사재현단지조성을 위한 부지 매입 기간 및 매입한 전체 면적 - 기공식 연월일, - 준공식 연월일, - 총 투자금액 - 백제역사재현단지에서 백제역사문화단지로 명칭이 변경된 사유 - 앞으로 투자계획은 - 단지내 롯데리조트 건설을 위한 매각 면적과 매각금액 - 단지내 롯데아울렛 건설을 위한 매각 면적과 매각금액 - 단지 내 롯데골프장 면적 - 백제역사문화단지 내 공공시설의 위탁관리 운영과 관련하여 롯데 측과 협약한 협약서 사본 및 계약금액	충청남도지사 (2013.06.05)
유병돈	2013.05.21	❍꿈과 희망을 주는 농어촌 다꿈학교 사업과 관련 - 60명 미만 소규모 학교 수 - 예산지원 및 주요사업 현황 ❍창의교육과 관련하여 - 충청남도 교육청의 창의교육계획서 사본 1부 제출 ❍과학교육과 관련하여 - 과학교사(전문직)현황 - 초등학교 자연과학교육 현황 ❍ 학교 및 학생 현황(3년간) - 시군별 초등학교 및 학생 현황 - 시군별 중학교 및 학생 현황 - 시군별 고등학교 및 학생 현황 ❍자퇴 학생과 관련하여(3년간) - 자퇴학생 현황 - 자퇴학생 중 복학생 현황 - 대안학교 현황	충청남도교육감 (2013.05.30)
이기철	2013.05.22	❍최근3년간 충남경제진흥원 운영 현황 ❍2016년 전국체육대회 관련 지역별경기종목 배분현황 및 도내 시군별 경제적 효과	충청남도지사 (2013.060.4)
이기철	2013.05.22	❍최근 3년간 충남경제진흥원 운영 현황	충청남도교육감

질 문 의 원	접수일자	질 문 요 지	처리결과 (처리일자)
		- 충남경제진흥원 일반 현황 - 3년간 충남경제진흥원 사업 현황 - 3년간 충남도에서 지원받은 보조금 현황 및 사용내역 - 3년간 고용알선 현황 ❍2016년 전국체육대회관련 - 지역별 경기종목 배분 현황 - 도내 시군별 경제적 효과	(2013.06.10)
윤미숙	2013.05.23	❍다문화가정 합동 결혼식 사업계획 및 집행내역(최근2년)	충청남도지사 (2013.06.10)
김지철	2013.05.23	❍시군 학교급식심의위원회 구성 현황 ❍시군 학교급식심의위원회 2012년, 2013년 회의결과 ❍시군 무상급식 또는 친환경급식 또는 학교급식 관련 조례 ❍어린이집 지역아동센터 친환경 쌀 소비량	충청남도지사 (2013.06.10)
		❍지역별 친환경 쌀 급식 관련 자료	충청남도교육감 (2013.06.05)
이종화	2013.05.24	❍충남신용보증재단 관련 - 신용보증재단 설립 운영 목적 - 직원명단 - 보증료 수납 방법 - 분할 상환 방법 - 최근 3년간 경영성과 - 미환급 보증료 내역 - 연체 보증료 내역 ❍내포문화권 개발 사업 관련 - 내포문화권 개발 추진 상황 - 예산집행 내역 (8개 시군 포함)	충청남도지사 (2013.06.11)
김석곤	2013.05.24	❍학교급별 인성교육관련 상담인력 배치현황 및 배치기준 ❍학교급별 적성지도관련 상담인력 배치현황 및 배치기준 ❍학교급별 인성 교육 관련 상담 현황 ❍학교급별 적성 지도 관련 상담 현황 ❍학교급별 학생 폭력 발생 현황 ❍기초학력 평가 관련 ❍방과후 학교 우수사례 및 운영 내역 ❍방과후 돌봄학교 운영현황 및 안전귀가시스템 운영현황	충청남도교육감 (2013.06.10)
김정숙	2013.05.28	❍엘리트체육 각 종목별 협회 현황 ❍사무국 운영 실태(조직도,운영비,인건비 등) ❍각 종목별 도비지원 현황 및 사업 실적 ❍각 종목별 가맹 단체 설립 근거(인준근거)	충청남도지사 (2013.06.13)
명성철	2013.05.28	❍안면도관광지 도유재산매각 관련 - 에머슨퍼시픽 법인등기 권리증 사본 - 에머슨퍼시픽 법인 정관 및 회의록 사본 - 도 컨소시엄 간 양해각서 및 안면도관광지 추진일정 합의서 사본 - 컨소시엄 구성원 지분비율 및 구성원 변경 사유 ❍안면도관광지 개발예정지내 광업권설정 및 채굴현황	충청남도지사 (2013.06.13)
조이환	2013.05.28	❍도내 유리온실 및 시설하우스 현황 ❍도내 가로등 설치 내역 및 전기사용료 현황 ❍도내 공공건물(시군청사,읍면동사무소,부속기관 등) 연간 전기사용료 ❍도내 시내 및 농어촌버스 운행에 대한 보조금 현황 ❍도내 택시(개인,영업용)운행에 대한 보조금 현황 ❍도내 신재생에너지 연구개발 및 관련제품 생산기업현황	충청남도지사 (2013.06.13)

질 문 의 원	접수일자	질 문 요 지	처리결과 (처리일자)
		❍장항 국가생태산업단지 조성에 대한 충남도의 향후계획 - 현재까지 진행상황, 향후 추진계획 등	
이종화	2013.05.28	❍충남도내 도시가스 보급에 대한 - 시지역, 읍,면별 보급률 / - 도에서 지원 사항 - 시군에서 지원 사항(15개시군별)	충청남도지사 (2013.06.13)
유병국	2013.05.29	❍2010~2013년 장애인 및 65세 이상의 고령자, 영구 임대주택 입주 자격을 갖는 다수의 주거약자에 대한 충청남도 주거복지 지원사업 관련 업무 추진 현황(「장애인.고령자 등 주거약자 지원에 관한 법률」제6조에 의한 충청남도 주거지원계획 포함) ❍충청남도 노후 공동주택 재건축 및 리모델링 대책 현황 ❍최근3년간 주택법 제43조제4항, 제53조제1항에 따른 관리주체에 대해 도지사가 실시한 교육 현황 ❍충청남도 장기 미집행 도시계획시설 현황 ❍2010~2013년 충청남도 도시계획위원회에서 도시재생(도심공동화를 막기 위한 일체)과 관련하여 협의한 회의록 및 회의자료 ❍2010~2013년 천안시 도시계획위원회에서 도시재생(도심공동화를 막기 위한 일체)과 관련하여 협의한 회의록 및 회의자료 ❍2010~2013년 천안시 주택재개발정비사업, 주택재건축정비사업, 도시환경정비사업 관리감독 및 앞으로의 계획 등 현황 ❍2010~2013년 천안시 공동주택 중 공인회계사 등을 통한 전문회계감사 실시 현황	충청남도지사 (2013.06.18)
김종문	2013.05.30	❍공공부문 비정규직 고용현황 실태조사 - 대상 : 충청남도 및 15개 시군 ❍공공부문 비정규직 고용안정 및 처우개선 관련 조례 - 대상 : 광역지방자치단체(시도) - 요구내용 : 제정취지, 조례 ❍2013년도 정부 관계부처 공공부문 비정규직 고용 개선 추진 자료 일체	충청남도지사 (2013.07.10)
		❍공공부문 비정규직 고용현황 실태 조사 - 대상 : 충청남도교육청 및 각급학교 ❍공무원이 아닌 근로자 채용에 관한 조례(교육감 직고용 조례) - 시도교육청별로 제정 완료 또는 추진 중인 조례 - 요구내용 : 제정 취지 조례	충청남도교육감 (2013.07.10)
이기철	2013.05.30	❍제42회 전국소년체육대회 중 실외 구기종목 및 대회 참가학교 연습장 현황 ❍Wee센터를 병원에 설치하여 운영하고 있는 시도교육청 현황 ❍충남교육청 Wee센터를 병원에 설치하여 운영하고 있지 않다면 벤치마킹해서 운영할 계획은	충청남도교육감 (2013.06.10)
명성철	2013.06.04	❍ 도내 업종별 유독물 등록업체 현황(3년간) - 유독물 등록 및 폐업현황 - 업종별 물질별 유독물 취급량 및 유통량 처리현황 - 사업장 발생 유해폐기물(지정폐기물)처리 및 관리현황 ❍북한이탈주민 현황 및 실태 - 북한이탈주민 현황(시.도 및 충남도 시군별) - 북한이탈주민 주거현황(전.월세, 단독, 아파트 구분) - 북한이탈주민 기초생활수급자 현황 - 북한이탈주민 신규전입자 지원현황 - 북한이탈주민 공무원 채용현황 및 충남도 현황 ❍충남도 특별사법경찰 직무현황 - 분야별 단속실적	충청남도지사 (2013.06.21)

질 문 의 원	접수일자	질 문 요 지	처리결과 (처리일자)
		- 2013년 분야별 중점 단속계획 ❍사회단체보조금 및 행사비용정산서(2012년) - 충남도가 제안하는 국가발전전략 - 베이비붐세대 은퇴에 따른 여가소비문화 활성화방안 - 사회적기업과 마을기업의 문제점 및 개선방안 - 충남도 축제현황 및 문제점과 개선방안(시.군 포함) - 5대서비스산업의 충남도 신성장 동력화 방안 - FTA가 충남도에 미치는 효과 및 대응방안	
김홍열	2013.06.05	❍충청남도 채무현황 - 회계별, 차입일자, 금액, 차입기관, 금리, 합계 등 ❍충청남도 이자수입 내역 - 회계별, 탁기관별, 예탁금액, 예탁금리, 이자수입액, 합계 등 ❍충남개발공사 채무현황 - 차입일자, 금액, 차입기관, 금리, 합계 등 ❍충남개발공사 이자수입 내역 - 예탁기관별, 예탁금액, 예탁금리, 이자수입액, 합계 등	충청남도지사 (2013.06.18)
김석곤	2013.06.07	❍교육정책국장 관내외 출장내역 ❍교육정책과장 관내외 출장내역	충청남도교육감 (2013.06.20)
김용필	2013.06.10	❍충남도 시군 부단체장 임명에 대하여 ❍4급 충남도청 및 직속사업소 실과별 직렬별 정원내역 ❍3농혁신 주요현황 ❍충남개발공사 임직원 출장현황 및 카드지출 현황 ❍아미팜 운영 현황에 대하여 ❍내포지구 조성 원가 ❍충남개발공사 자기자본 및 금융부채 현황 ❍충남개발공사 업무용 빌딩 신축 현황 ❍공주 탄천산업단지 조성 현황	충청남도지사 (2013.06.26)
김종문	2013.06.10	❍학교장 출장비 관련 조사	충청남도교육감 (2013.06.20)
김지철	2013.06.12	❍인조잔디 운동장 관련 현황 ❍급식실 관련 현황 ❍학교회계직원 관련 각종 현황(2013.4.1.현재) ❍충남교육청 공무원 부조리 신고 보상금 지급 현황	충청남도교육감 (2013.06.21)
김홍장	2013.06.13	❍충청남도 및 시군<산재예방관리 총괄 부서>현황 ❍지난5년간 충청남도 및 시군에서 직접 시행한 사업에서 발생한 산업재해 통계 ❍2013년 현재 도내 유독물영업자 등록 및 관리현황 ❍유해화학물질관리법 제39조에 따른 등록업체별 자체 방제계획 ❍유독물 취급시설에 대한 정기 및 수시검사결과, 안전진단 명령, 개선명령 현황(5년간) ❍유독물 영업자 등록 취소, 영업정지현황(5년간) ❍유해화학물질관리법 상 의무위반에 따른 과징금, 과태료 부과현황(5년간)	충청남도지사 (2013.06.28)
강철민	2013.06.13	❍도청직원 사기진작 관련 - 직원 통근버스 운행현황(노선별, 승차인원) - 이주지원비 지원 추진현황 및 향후 추진계획 ❍도 재정운용 관련 - 최근 5년간 사회간접자본 투자비율 - 도 및 시군별 채무현황 - 최근 3년간 시책추진보전금지출내역	충청남도지사 (2013.06.26)

질 문 의 원	접수일자	질 문 요 지	처리결과 (처리일자)
		❍해외출장여비집행 현황 ❍안면도 관광지내 사유지 매입현황 및 사유토지 현황	
장기승	2013.06.14	❍충청남도 시책추진보전금 예산 및 집행내역 (2010~2013)	충청남도지사 (2013.06.21)
명성철	2013.06.21	❍도정평가단 운영 관련 - 도정 현장 평가 결과(2011~2012) - 실국 소관 주요 공약 사업 - 실국 선정 직무성과 계약 과제	충청남도지사 (2013.07.02)
김홍장	2013.06.21	❍지난 5월 당진현대제철 가스 누출 사고 관련 - 사고처리 현황(도 및 유관기관별, 일자별) - 피해자 보상 및 사고기업 조치 내용 - 향후, 유독물 생산 및 활용기업 안전관리 대책 - 유독물 생산 및 활용 기업 현황	충청남도지사 (2013.06.28)
이광열	2013.06.21	❍도내 국공립 및 사립 중고등학교 기숙사 현황 - 기숙사 정원대비 이용률 현황 - 기숙사 월 이용비 - 사감 현황(신분, 근무여건 등) - 기숙사 학습 프로그램 비용 지원 여부 - 기숙형 공립고등학교 지원비 내역 ❍도내 외국인학교 설립 진척 현황 - 도내 외국인 학교(화교학교) 운영 현황	충청남도교육감 (2013.07.02)
명노희	2013.06.21	❍수습교사 현황관련 - 연도별 수습교사 선발 목적 등 계획 - 연도별 학교급별 수습교사 채용 및 운영 현황 - 연도별 학교급별 수습교사 현직 발령 현황 ❍인사 쇄신안 관련 - 교육전문직 인사쇄신안 발표 내용 및 추진 상황 - 지방공무원 인사쇄신안 발표 내용 및 추진 상황 - 2013.9.1.자 공모기관장 심사위원회 구성원칙과 구성현황 - 2013.9.1.자 공모기관장 관련 심사위원 추천 및 선정방법	충청남도교육감 (2013.07.01)
김장옥	2013.06.26	❍도내 장애인 쉼터 현황	충청남도지사 (2013.07.08)
		❍도내 학업 중단 중,고등학생 시군별 현황 및 중단이유 ❍도내 학업 중단 학생을 위한 지속적인 관리사항 및 예산 지원 내역	충청남도교육감 (2013.07.05)
송덕빈	2013.06.26	❍시군별 소하천 수초정비 사업 예산현황 (2011~2013)	충청남도지사 (2013.07.09)
이종화	2013.06.26	❍도내농가현황(2012년말 기준) ❍축산농가현황(2012년말 기준)	충청남도지사 (2013.07.04)
명성철	2013.06.26	❍제1기 정책자문위원회 위원명부 - 개인별 회의참석 수당 지급내역 / - 정책자문위원별 자문내용 ❍제2기 정책자문위원회 위원명부 ❍시장,군수협의회 회의 개최결과(2010.7~2013.6월말) ❍시장,군수회의 자료(2010~2013.6월말) ❍충남도 인력 및 예산현황 ❍2012년 실과별 예산집행 잔액현황(5백만원 이상) ❍소방헬기관련 - 헬기구입과 임대시 장단점 - 헬기구입시 운영계획 및 예산현황(항목별)	충청남도지사 (2013.07.08)

질 문 의 원	접수일자	질 문 요 지	처리결과 (처리일자)
		- 헬기임대 운영현황 및 예산(항목별) ❍소방항공대 관련 - 항공대 임무 - 항공대 기구표 - 기종 재원(구입 및 임대기종제원 구분) - 항공장비 및 구조장비 현황 - 운항절차, 항법제원표 - 소방헬기 운항실적(최근 3개년) - 소방서 감찰지도 및 징계현황	
		❍도내 각급학교 휴대전화 교실반입 수거 현황	충청남도교육감 (2013.07.05)
맹정호	2013.06.27	❍학교회계 감사와 관련한 도교육청의 제반 법령과 규정 ❍최근 5년간 도교육청의 학교회계 감사 현황 ❍최근 5년간 지역교육청별 학교회계 점검현황 ❍최근 5년간 학교회계 담당자에 대한 교육현황 ❍최근 5년간 사법기관에 의해 기소된 도교육공무원 현황	충청남도교육감 (2013.07.19)
명성철	2013.06.28	❍세입세출외 현금 지출현황(2010~2013.5월말현재)	충청남도지사 (2013.07.09)
강철민	2013.07.01	❍도정홍보 광고비 집행내역(2008~2013.6월말)	충청남도지사 (2013.07.11)
고남종	2013.07.02	❍서해안 고속전철 삽교역사 유치 추진현황 ❍수도권전철 예산-홍성 연장 추진현황 ❍내포신도시 및 예산 구도심 활성화를 위한 추진현황 ❍내포신도시 예산지구 개발계획 관련 도의 추진현황 ❍제2서해안고속도로 노선변경 관련 추진현황 ❍예산~홍성 통합추진 경과 및 도의 입장 ❍내포신도시 주변지역 난개발 방지를 위한 도의 대책방안 ❍신례원 구 충남방적 부지 활용계획 관련 현재 추진현황	충청남도지사 (2013.07.15)
조길행	2013.07.04	❍중소기업기본법 제2조제1항에 따른 중소기업 중 악취 배출 시설을 설치 운영하는 기업 수(2012년말 기준)	충청남도지사 (2013.07.15)
이진환	2013.07.04	❍2013년도 시군별 학교별 우유급식 현황 ❍2013년도 지역별 학교 우유급식 납품업체 집계표	충청남도교육감 (2013.07.15)
장기승	2013.07.08	❍최근에 발생한 아산 용화고등학교 학교폭력 사건과 관련한 사건경위등 관련 문서 일체	충청남도교육감 (2013.07.15)
이광열	2013.07.08	❍충청남도 외국인 회사 현황 ❍충청남도 외국인 근로자 현황	충청남도지사 (2013.07.18)
김홍열	2013.07.09	❍충청남도 지원 각종 행사 내역	충청남도지사 (2013.07.22)
이종현	2013.07.11	❍당진 현대제철소와 포스코 광양제철소의 비교현황자료 ❍순천만 국제정원박람회 개요와 연관업무 추진현황 ❍2013 천안국제웰빙식품엑스포 행사 개요와 충남도 연관 업무 추진현황 및계획	충청남도지사 (2013.07.22)
박찬중	2013.07.18	❍금산군 지역 학교운동장 인조잔디 상태, 재질, 현황 ❍금산군 지역 학교운동장 인조잔디 설치 예산세부현황	충청남도교육감 (2013.07.25)
윤석우	2013.07.19	❍공주시 웅진동 610-1의 일원에 대하여 공주문화관광지 사업으로 고시된 면적, 필지, 소유지 ❍공주시 웅진동 610-1의 일원이 유원지로 도시계획 시설로 결정된 바 국토의 이용 및 계획에 관한 법률에 따른 도시 계획이 실효가	충청남도지사 (2013.07.29)

질 문 의 원	접수일자	질 문 요 지	처리결과 (처리일자)
		안된 사유는?	
이은철· 명노희	2013.07.22	❍2012, 2013년도 체험캠프 및 수련활동 현황 및 계획 ❍2013년도 체험캠프 및 수련활동과 관련된 행정지시 공문 사본 ❍연도별(2010년도 이후) 나라사랑 병영체험 캠프 관련 일선학교에 시달된 공문 및 계획서	충청남도교육감 (2013.07.31)
이기철	2013.07.23	❍황해자유구역청(충청남도) 외자유치 현황 (2011~2013) ❍황해자유구역청(경기도) 외자유치 현황 (2011~2013)	충청남도지사 (2013.08.01)
		❍2013년도 충남학생임해수련원 해양체험 운영 현황 ❍해양체험활동 관련 장비구입 현황(2011~2013)	충청남도교육감 (2013.07.31)
김용필	2013.07.23	❍도내 계룡건설 시행 산업단지 조성현황 ❍산업단지별 계룡건설 하도급업체 현황 ❍계룡건설 파견 하도급업체 관리책임자(소장) ❍계룡건설 참여사업장 도 감독 공무원 현황	충청남도지사 (2013.08.02)
이도규	2013.07.24	❍4개 의료원 최근 3년간 공익사업 내역 - 예산포함(국비, 도비, 자담 표시)	충청남도지사 (2013.07.31)
고남종	2013.07.26	❍충남도 건의 국가SOC사업 추진상황 (계획, 축소, 변경 등 내용)	충청남도지사 (2013.08.06)
이진환	2013.07.26	❍2013년도 학년별, 시도별, 시군구별 학생 분포 현황	충청남도교육감 (2013.08.05)
이기철	2013.07.26	❍태안보건의료원, 태안군보건소, 태안군보건지소 현황 - 기관별 일반 현황 및 운영현황	충청남도지사 (2013.08.02)
		❍기숙형 중학교 중 예산대흥중학교, 서천동강중학교 현황	충청남도교육감 (2013.08.05)
이도규	2013.07.30	❍도내 골프장 수질검사 내역(2013년)	충청남도지사 (2013.08.09)
		❍도내 사립학교 법정분담금 납입내역(최근3년)	충청남도교육감 (2013.08.09)
이기철	2013.08.01	❍최근 3년간 태양광 발전시설 조성현황 및 보조금 지급내역 ❍경로당에 대한 태양광 발전시설 지원현황(대상기관 포함) ❍2014년도 태양광 발전 지원계획 ❍향후 지원계획(신청방법 등)	충청남도지사 (2013.08.08)
이종현	2013.08.01	❍충청남도 실국별 업무관련 단체 현황	충청남도지사 (2013.08.09)
이기철	2013.08.01	❍도내 중·고등학교 휴대전화 휴대 및 사용금지 학교 현황 ❍휴대전화 휴대 및 사용금지로 인해 나타난 구체적인 교육효과	충청남도교육감 (2013.08.09)
박찬중	2013.08.02	❍2013.9.1.자 금산교육장 및 충남교육연수원장 임용관련 ❍충남도내 교원 중 장학사 및 장학관출신 현황	충청남도교육감 (2013.08.09)
김종문	2013.08.06	❍도청사 및 의회청사 외장재 시공자료 ❍항목별 하자보수기간 관련 자료 ❍도청이전 후 청사 하자접수 현황	충청남도지사 (2013.08.19)
이기철	2013.08.06	❍내포신도시 내 애향, 홍예, 충남보훈공원 조성계획 및 추진현황	충청남도지사 (2013.08.14)
박찬중	2013.08.06	❍15개 시군별 도비 반납현황(최근 3년간, 사유포함)	충청남도지사 (2013.08.16)

질 문 의 원	접수일자	질 문 요 지	처리결과 (처리일자)
조이환	2013.08.06	❍백제문화제 관련 수의계약 현황	충청남도지사 (2013.08.14)
장기승	2013.08.12	❍사회적 기업 관련(최근5년간 국·도·시군비 지원내역포함) - 연도별, 시군별, 업종별 설립현황 - 연도별, 시군별, 업종별 폐업현황	충청남도지사 (2013.08.21)
고남종	2013.08.13	❍다자녀가구 지원정책 관련 - 충청남도 지원시책(계획) - 충남도 시군별 지원시책(계획)	충청남도지사 (2013.08.22)
명노희	2013.08.14	❍각급학교 살충제 및 제초제 사용 현황	충청남도교육감 (2013.08.23)
이종현	2013.08.14	❍농어촌발전기금 조성 관련 - 각 시도 농어촌발전기금(농촌발전기금) 조성규모 - 각 시도 농어촌발전기금 조성내역(방법) 및 조성기간	충청남도지사 (2013.08.23)
이기철	2013.08.16	❍각 시군별 경로당 현황	충청남도지사 (2013.08.23)
이기철	2013.08.16	❍최근 3년간 아산시에서 운영하는 일자리지원센터 운영현황 - 연도별 운영예산 및 근무직원 현황 - 연도별 취업알선 현황 - 연도별 취업알선 현황중 6개월이상/3개월이상/1개월미만 근무자 현황 및 사유와 대책	충청남도지사 (2013.08.23)
맹정호	2013.08.20	❍충남항만을 통한 일본산 고철수입 현황(최근5년간) ❍충청남도 방사능 측정장비 보유현황	충청남도지사 (2013.08.28)
서형달	2013.08.21	❍지역교육청 소속 전자도서관 설치 현황 ❍초·중·고등학교 전자도서관 설치 예산 현황 ❍충청남도학생교육문화원 전자도서관 제작(설치)비용, 제작기간, 연간 관리비, 제작 및 관리업체, 업체 전화번호 ❍향후 전자도서관 설치 계획 및 방향	충청남도교육감 (2013.08.30)
고남종	2013.08.23	❍1970년부터 2012년까지 당진시, 홍성군, 예산군 비교 통계자료	충청남도지사 (2013.08.30)
명성철	2013.08.23	❍각종 MOU(협약) 체결서(계약서) 사본	충청남도지사 (2013.09.03)
명노희	2013.08.23	❍유·초·중·고등학교 바둑교실 및 바둑관련 프로그램 운영 현황	충청남도교육감 (2013.09.03)
명성철	2013.08.27	❍충남발전연구원 연구과제 현황 및 반영 현황 - 2011년부터 2013년 8월까지 연구과제 현황 - 2011년부터 2013년 8월까지 연구과제중 도정에 반영된 연구과제 현황	충청남도지사 (2013.09.05)
장기승	2013.08.28	❍민선5기 계약직 신규채용 현황(특보 포함)	충청남도지사 (2013.09.05)
이기철	2013.08.28	❍2010~2012년 충남 농업부문 예산액 및 전체 예산액 대비 비율 ❍2010~2012년 경남, 경북, 전남, 전북 농업부문 예산액 및 전체 예산액 대비 비율	충청남도지사 (2013.09.05)
김득응	2013.08.28	❍도내기업 인허가 신청 처리절차와 관련하여	충청남도지사 (2013.09.05)
이기철	2013.08.29	❍2013년 농업용 용배수로(논·밭) 추진현황 ❍충남 시·군별 장례식장 현황	충청남도지사 (2013.09.05)
서형달	2013.08.29	❍기관장 공모관련	충청남도교육감

질 문 의 원	접수일자	질 문 요 지	처리결과 (처리일자)
			(2013.09.09)
명노희	2013.09.03	❍장학사 비리관련 징계의결 결과 및 소청심사 청구현황	충청남도교육감 (2013.09.10)
서형달	2013.09.05	❍2013년도 상담교사 선발현황 ❍2013년도 상담교사 선발관련 심사위원 명단 ❍2013년도 상담교사 응시자별 점수 및 합격점수	충청남도교육감 (2013.09.16)
장기승	2013.09.05	❍민선5기 계약직 신규채용 현황 - 직속기관, 사업소, 해외사무소, 산하단체 일체	충청남도지사 (2013.09.16)
서형달	2013.09.06	❍2013.9.1.자 공모 기관장 심사위원 현황 ❍2013.9.1.자 공모 기관장 신청자 현황 및 선정 결과 ❍유치원생이 초등학교 통학구역(읍·면)을 위반하여 입학한 병설유치원 현황 ❍서천 정의여중 폐교에 따른 장항지역 여중설립 추진관련 자료	충청남도교육감 (2013.09.16)
이도규	2013.09.06	❍시군별 어린이집 사업별 지원내역 - 최근3년, 국·도·시군·자담	충청남도지사 (2013.09.16)
이종현	2013.09.09	❍9대의회 농수산경제위원회 소관 심사조례 중 시행규칙 제정·정비 구체적 계획과 계획이 없을 경우 그 사유	충청남도지사 (2013.09.24)
이기철	2013.09.10	❍최근 5년간 충남 도내 전체 용배수로 사업추진 현황 ❍현재 용수로 및 배수로 사업 완료 현황(2013년)	충청남도지사 (2013.09.17)
김석곤	2013.09.10	❍충청남도농축산물류센터와 금산국제인삼종합유통센터 운영관련	충청남도지사 (2013.09.13)
명성철	2013.09.11	❍3농혁신 주류광고(선양) 추진배경 및 동기 ❍3농혁신 주류광고(선양) 광고 추진관련 ❍3농혁신 주류광고(선양) 추진관련 결재공문 사본 ❍도-선양회사간 광고 MOU(협약) 체결서 사본 ❍3농혁신 선양소주병 무료광고 시행 결재공문 사본 ❍3농혁신 주류광고(선양)행위에 대한 선거관리위원회 공직선거법 저촉여부 질의결과(전화,서면 등) ❍도지사 선거일전 180일부터 선거일까지 3농혁신 주류 광고 소주명 회수대책	충청남도지사 (2013.09.24)
장기승	2013.09.12	❍의료원별 친절도(2011~2013년) ❍충남도내 사할린 교포 현황(시군별)	충청남도지사 (2013.09.17)
유익환	2013.09.12	❍최근 5년간 국비확보 내역 ❍2014년도 국비확보 계획 ❍최초 3농혁신 사업관련 ❍행정혁신 추진관련 ❍안면도 관광지 개발사업 관련	충청남도지사 (2013.09.23)
명성철	2013.09.12	❍도 및 시군 마을기업, 사회적 기업, 장애인 재활센터 물품 구매 현황	충청남도지사 (2013.09.26)
서형달	2013.09.12	❍충청남도교육청 금고지정심의위원회 심사위원 참석자 명단 및 심사(회의)결과	충청남도교육감 (2013.09.23)
김석곤	2013.09.16	❍충남지역 고등학교 한국사(역사) 교과서 사용현황	충청남도교육감 (2013.09.25)
김정숙	2013.09.23	❍충청남도 국도 및 지방도 유지관리비 현황 ❍농촌공사에서 관리하는 양수장 현황	충청남도지사 (2013.10.01)
고남종	2013.09.23	❍내포신도시 도시가스 공급계획 ❍서해선복선전철사업 추진상황	충청남도지사 (2013.10.01)

질 문 의 원	접수일자	질 문 요 지	처리결과 (처리일자)
		❍내포 보부상촌 관련 사업 추진현황 ❍예산원도심에 충남신용보증재단 이전관련 검토한 내용	
		❍교육청, 교육지원청, 학교 공사·물품구입의 수의계약기준, 수의계약할 수 있는데 공개경쟁입찰한 내역과 사유	충청남도교육감 (2013.10.02)
이은철	2013.09.23	❍전국 시도교육청의 조직 현황 ❍전국 시도교육청의 조직개편 현황 및 동향 ❍전국 시도교육청의 초중고에 대한 행정감사 기관과 피감기관 현황 ❍전국 시도교육청의 초중등 교감의 근평관리 현황	충청남도교육감 (2013.10.02)
이진환	2013.09.23	❍충청남도농축산물류센터 운영실태 등 ❍2010~2013년도 현재 충남도청 인사관련 자료	충청남도지사 (2013.10.02)
		❍천안지역 고교평준화 관련 자료	충청남도교육감 (2013.10.02)
윤미숙	2013.09.24	❍도내 치매환자 지원현황 ❍보호관찰 집중관리대상자 및 교도소 수용자 자녀지원현황 ❍평생학습도시 지정 후 운영 현황 및 사업성과 ❍2010~현재 충남도청, 시군 공로연수대상자 현황 ❍2010~현재 공무원 징계 현황 ❍충청남도 각종 소송 진행상황	충청남도지사 (2013.10.07)
		❍도내 방송통신고등학교 저소득층 재학생에 대한 고교 학비지원대상 포함여부, 교육정보화지원대상 포함여부 ❍도내 돌봄강사 자격보유 현황 ❍초등돌봄교실 세부 추진계획 및 운영현황 ❍학교폭력 피해학생 지원센터 운영계획 ❍도내 중고교 학교스포츠클럽 현황 ❍도내 중고교 Wee클래스 구축 현황 ❍교육부 학생오케스트라 사업 지정학교 운영현황	충청남도교육감 (2013.10.04)
김득응	2013.09.24	❍여름철 폭염에 대한 대책관련 ❍범죄예방을 위한 도시안전 환경조성 계획 ❍충남 자원순환단지 조성현황 ❍자연방사성물질 함유실태 발표 이후 충남도 상수도의 방사성물질 초과검출에 대한 현황 및 대책 ❍수생바이오매스 신재생에너지사업 유치 현황 및 대책 ❍보육시설 CCTV 설치 지원현황	충청남도지사 (2013.10.04)
조길행	2013.09.25	❍행정심판 처리현황(2011~2013)	충청남도지사 (2013.10.02)
명노희	2013.09.25	❍최근 5년간 통폐합 대상 학교 현황 ❍통폐합 대상 학교 중 최근 5년간 학생수가 급격히 증가한 학교 및 학생수 현황, 연도별 특화사업 내역 및 예산지원액	충청남도교육감 (2013.10.04)
유병국	2013.09.26	❍안면도 관광개발사업 현황 ❍캄보디아 해외농업기지 현황 ❍백제의 미소길 현황 ❍기업유치보조금 관련	충청남도지사 (2013.10.07)
		❍장학사 인사비리 사건 이전과 이후 인사쇄신안의 신구대비표 ❍학교전기 사용 효율화 대책	충청남도교육감 (2013.10.07)
김용필	2013.09.26	❍충남도내 각종 폐기물 처리업체 현황 ❍폐기물관련 민원처리 현황	충청남도지사 (2013.10.04)
유병돈	2013.09.26	❍도내 영유아 교육기관 현황	충청남도지사

질 문 의 원	접수일자	질 문 요 지	처리결과 (처리일자)
		❍보육교사 직급체계와 보육교사 보수표 ❍2010~2013 보육기관 감사실적, 징계처분현황, 징계처분사유 ❍영유아 보육기관의 아이수용정원 및 보육교사책정기준과 시군별 영유아 나이별 아이대비 보육교사 배치현황 ❍국공립 어린이집과 사설어린이집의 차이점 ❍보육기관에서 보육도우미와 대체교사 사용횟수 및 1인당 대체교사 인건비 ❍보육교사 능력배양교육과 보육교사의 연간 의무교육시간 ❍영유아 보육관련 개선방안 계획	(2013.10.04)
		❍2010년 이후 교육정책 변경내역 ❍대학입시관련 고등학교의 이과와 문과 통합계획 ❍2017년 입시생인 중3학년이 최대 피해자란 언론보도에 대한 대책 ❍시군별 초중고 학교수와 교사수,학생수 한국사 전공 교사수 ❍초중고 각 학년별 한국사 주당 교육시간 ❍한국사 자격증 취득방법과 취득시 가점제도, 학교에서의 활용법	충청남도교육감 (2013.10.07)
이종현	2013.09.26	❍2017년 금산인삼엑스포 개최 관련	충청남도지사 (2013.10.04)
유병국	2013.09.26	❍교육청 소속 직속기관 및 교육지원청별 외부강사 초청 현황(최근 3년)	충청남도교육감 (2013.10.14)
윤석우	2013.10.01	❍공주 공산성 붕괴 횟수, 보수 비용 ❍공산성 성곽 주변 나무 벌목 수량 및 시기 ❍공산성 석축 재시공 시기 ❍공산성 내의 연못 발견 관련 ❍공산성 내의 다른지역 발굴작업 계획 ❍공산성 왕궁터 발견 여부 및 계획 ❍공북루의 복원 계획과 기둥 부분의 부식방지 대책	충청남도지사 (2013.10.10)
박찬중	2013.10.01	❍2014년도 본예산 신규·계속사업 도비신청현황 (사업별, 금산군)	충청남도지사 (2013.10.10)
고남종	2013.10.01	❍2013년도 구제역, 조류인플루엔자, 브루셀라 등 전문소독제 공급 예산 및 집행 관련 ❍2014년도 구제역, 조류인플루엔자, 브루셀라 등 전문소독제 공급 예산 및 집행 관련	충청남도지사 (2013.10.21)
박찬중	2013.10.02	❍최근 3년간 도지사가 수여한 수상 내역	충청남도지사 (2013.10.10)
이도규	2013.10.02	❍2013년도 충청남도 보육정책 방향 및 내용	충청남도지사 (2013.10.14)
고남종	2013.10.04	❍2012~2013기간중 체육관·운동장의 임대 및 사용대 현황	충청남도교육감 (2013.10.14)
유병국	2013.10.04	❍최근 3년간 도내 교사 형사처분 통지서 내역 ❍최근 3년간 도내 교사의 학생폭행현황 및 처리결과	충청남도교육감 (2013.10.14)
맹정호	2013.10.07	❍의료원 관리부장 관외출장 및 법인카드 사용내역 ❍의료원 국비지원 사업내역 ❍의료원 수탁 노인전문병원 경영효율화를 위한 충남도의 대책 ❍의료원수탁 노인전문병원 현황 ❍충남도 비정규직 채용과 관련한 제반 법률과 규정 ❍충남도 비정규직 채용현황	충청남도지사 (2013.10.17)
		❍충남교육청 비정규직 채용과 관련한 제반 법률과 규정	충청남도교육감

질 문 의 원	접수일자	질 문 요 지	처리결과 (처리일자)
		❍충남교육청 비정규직 채용현황	(2013.10.16)
명성철	2013.10.07	❍고령화 대비한 치매환자 관리 및 지원대책 ❍충청남도 일자리창출 대책 ❍충청남도 공공의료정책과 의료원 운영실태	충청남도지사 (2013.10.16)
명성철	2013.10.07	❍타 시도의 의료원 재정현황 ❍충청남도 민원처리 현황('12.1~현재까지) ❍콜센터 민원처리 현황 ❍충청남도 세금체납자 현황 ❍2013년 3농혁신 순도비 사업현황	충청남도지사 (2013.10.16)
		❍교육공무원들에 대한 평가내역 ❍역사교육강화 대책 ❍방과후 수업실태 ❍학업중단 학생에 대한 대책 및 대안 ❍충청남도 시군별 공교육 신뢰도 평가	충청남도교육감 (2013.10.16)
윤석우	2013.10.08	❍안희정 지사 출범 이후 3농혁신에 투입된 예산 현황 ❍3농혁신의 성과 ❍3농혁신 관련 각 시군별 지원현황 ❍3농혁신 관련 향후 추진 계획 ❍2014년 3농혁신 관련 예산편성 계획	충청남도지사 (2013.10.16)
서형달	2013.10.08	❍장항고등학교 교과교실제 리모델링 공사 관련 집행 서류 사본	충청남도교육감 (2013.10.16)
윤미숙	2013.10.11	❍시도별 여성정책개발원 운영비 및 연구비 예산현황 ❍시도별 여성정책개발원 연구 유형	충청남도지사 (2013.10.21)
김홍열	2013.10.11	❍충청남도 의료원별 쌀 구입 및 소비현황 ❍충청남도 의료원별 친환경쌀 및 친환경 그 밖의 식자재 구입현황	충청남도지사 (2013.10.21)
		❍충청남도교육청과 교육연수원, 임해수련원 학생수련원 등 직속기관별 쌀 구입 및 소비 현황, 합계 ❍충청남도교육청과 교육연수원, 임해수련원 학생수련원 등 직속기관별 친환경쌀 및 친환경 그 밖의 식자재 구입현황	충청남도교육감 (2013.10.21)
장기승	2013.10.14	❍실국별 직원 공무국외출장 현황	충청남도지사 (2013.10.23)
이기철	2013.10.14	❍소방서별 소방장비 보유현황 ❍생활체육대회 천연잔디 경기장 관리 현황 ❍아산을 통과하는 국도 39호, 45호 선의 최근 3년간 1일 통행량 및 2016년 예상 통과량 ❍전국체전 개최에 따른 교통증가량 ❍2016 전국체전대비 아산시 투자계획	충청남도지사 (2013.10.21)
		❍스마트기기 사용제한 어플리케이션 활용 학교 현황	충청남도교육감 (2013.10.21)
장기승	2013.10.15	❍충청남도 여성정책 5개년 계획서 ❍충청남도 여성정책 추진실적 ❍청양대 평생교육원 교육내용 등 ❍국회 안전행정위원회 충청남도 국정감사 요구자료 제출과 동일자료	충청남도지사 (2013.10.24)
맹정호	2013.10.15	❍도내 발전소 및 변전소 현황 ❍도내 송전선로 및 송전탑 현황 ❍도내 발전소 증설계획 및 송전탑 신설계획 현황	충청남도지사 (2013.10.23)
명성철	2013.10.15	❍충청남도와 15시군 MOU협약건수와 협약이후 이행되지 않는 협약	충청남도지사

질 문 의 원	접수일자	질 문 요 지	처리결과 (처리일자)
		내용 ❍충청남도 및 4개군(금산,예산,홍성,태안) 학술용역, 기술용역 내용 및 도정에 반영된 사항 ❍민선5기 공유재산 취득현황 및 투자심사 내역 ❍충청남도 홍보비 내역(민선 4, 5기) ❍충남개발공사 채무현황 내역 ❍충남개발공사 예치금(예금별) 현황	(2013.10.24)
이기철	2013.10.15	❍2001년 전국체전 시 시군별 고용효과 및 경제적인 성과 현황 ❍현충사 인근 임진왜란 테마파크 조성 추진 현황	충청남도지사 (2013.10.23)
조치연	2013.10.16	❍행사 예산내역 ❍시군 축제 지원내역 ❍청양사격장 매입 현황 ❍내포신도시 내 道단체 시설건립 계획 ❍도내 일반건물 및 전문건설 업체 현황 ❍도내 일반건물 및 전문건설 업체 행정처분 및 폐업내역 ❍충청남도 공사발주 현황 ❍내포신도시 내 충청남도 발주 체육시설 조성내역 및 향후 조성계획 ❍충청남도 지방재정자립도 ❍충청남도 시군 지방재정자립도	충청남도지사 (2013.10.31)
이종현	2013.10.17	❍조달 우수제품 및 중증장애인 생산품 우선구매제도 관련 - 도, 시군별 제품 구매실적 - 도, 시군에서 위 제품 구매 촉진을 위한 회의(교육 등) 실적	충청남도지사 (2013.10.23)
서형달	2013.10.21	❍교육행정직 5급 사무관 승진임용에 대하여	충청남도교육감 (2013.10.30)
윤석우	2013.10.23	❍공주시 계룡면 경천저수지 관련	충청남도지사 (2013.10.31)
		❍공주사대부고 사설 해병대 참사 사고 관련	충청남도교육감 (2013.10.30)
김득응	2013.10.23	❍한중 FTA 대비한 충남도의 농업정책 대응전략 및 실무대책 전담팀 구성 현황 ❍2013년 충남도 소결핵병 근절 대책 및 내년도 계획	충청남도지사 (2013.10.31)
		❍천안시 평준화 시행 대상 고교 2013학년도 입학성적 분석 ❍천안시 고등학교 현황 ❍천안시 고등학교 시급한 시설보수 또는 지원 요청 내역 ❍천안고 등 5개학교 2010학년도 입학생 중 입학성적 하위 10% 학생들의 2013학년도 대학진학 내역 ❍두정고 등 5개학교 2010학년도 입학생 중 입학성적 상위 10% 학생들의 2013학년도 대학진학 내역	충청남도교육감 (2013.10.31)
맹정호	2013.10.24	❍5년간 세입총계와 세외수입 총계 현황 ❍5년간 의회사무처 감사현황과 처분내역이 있다면 그 내역 ❍안전행정부 주관 2012년 지방공기업 경영실적평가 결과	충청남도지사 (2013.11.04)
이도규	2013.10.24	❍예산서상의 세입예산과 실세입예산 비교(최근 3년간)	충청남도지사 (2013.11.04)
윤석우	2013.10.24	❍공주시 고마복합예술센터 관련 ❍공주시 재민천 관련	충청남도지사 (2013.11.04)
이종현	2013.10.25	❍충남도 어업 지도선 운영 현황 ❍충청남도 이·미용 업소 현황	충청남도지사 (2013.11.04)

질 문 의 원	접수일자	질 문 요 지	처리결과 (처리일자)
윤석우	2013.10.27	❍충청남도 자살 현황	충청남도지사 (2013.11.06)
김홍장	2013.10.27	❍공무원교육원 3년간 해외연수 프로그램 현황	충청남도지사 (2013.11.06)
명성철	2013.10.27	❍민선5기 도지사 공약사업 연도별 예산집행 내역 ❍충남발전연구원 도비 지원금 현황	충청남도지사 (2013.11.11/11.06)
이진환	2013.10.30	❍천안 고교평준화 관련 연구용역 보고서 검토위원 명단	충청남도교육감 (2013.11.07)
이진환	2013.10.31	❍연도별 시군별 학원 지도점검 및 행정처분 현황	충청남도교육감 (2013.11.11)
이기철	2013.11.04	❍충남발전연구원 운영실적 등 ❍인주면 공세리 행복마을 가꾸기 사업 추진 현황 ❍영인면 아산리 거점마을 가꾸기 사업 추진 현황	충청남도지사 (2013.11.12)
윤석우	2013.11.04	❍공주시 그린벨트 지역 면적 등 현황자료	충청남도지사 (2013.11.12)
이기철	2013.11.05	❍2013 도지사 시책추진보전금 집행현황	충청남도지사 (2013.11.14)
김종문	2013.11.06	❍교육청, 지원청, 초중고 시간외 수당관련 ❍시간외 수당 지급현황	충청남도교육감 (2013.11.15)
김홍장	2013.11.07	❍농가 지원사업중 지열방식에 의한 사업현황 ❍농업분야 신재생에너지 보급사업 현황	충청남도지사 (2013.11.14)
고남종	2013.11.07	❍예산군 관내 학교시설 공사집행 현황 ❍예산군 관내 특색학교 선정·지정 현황	충청남도교육감 (2013.11.18)
장기승	2013.11.07	❍도지사 재직기간 중 외부강의 현황 ❍도지사 재직중 해외출장 내역 ❍2013 충남도민 정상회의 관련	충청남도지사 (2013.11.18)
박찬중	2013.11.07	❍고려인삼세계화사업 세부추진계획에 의거 2013.1.1~3까지 베트남에서의 경과 및 성과 ❍최근 5년간 충남도 단독 및 시군과 공동으로 인삼 관련 해외활동 현황	충청남도지사 (2013.11.14)
이도규	2013.11.07	❍도내 송전탑 건설 현황 ❍송전탑 건설 주변 지역주민을 위하여 추진한 사업 현황 ❍향후 송전탑 건설관련 주변 지역주민 지원대책 ❍도내 송전탑 관련 민원 현황	충청남도지사 (2013.11.18)
김석곤	2013.11.07	❍의료법인 임차출연과 분사무소 개설 허가여부 및 방침 ❍임차출연 일률적 금지에 대한 도의 입장은	충청남도지사 (2013.11.7)
유기복	2013.11.07	❍최근 3년간 도지사 시책사업비 사용현황	충청남도지사 (2013.11.18)
유병국	2013.11.07	❍최근3년간 시군별 도비반납 현황	충청남도지사 (2013.11.18)
명성철	2013.11.08	❍4개시군 발전소 주변지역 지원에 관한 협약내역	충청남도지사 (2013.11.18)
유병기	2013.11.11	❍다음 공사에 대한 도면 및 과업지시서, 시방서, 용역보고서 - 내포신도시 지하차도 건설공사 - 내포신도시 단지조성공사(2-3공구, 1-1공구)	충청남도지사 (2013.11.19)

질 문 의 원	접수일자	질 문 요 지	처리결과 (처리일자)
김문권	2013.11.12	❍금산군 복수면 구례터널 작업일지 사본	충청남도지사 (2013.11.20)
유익환	2013.11.14	❍2013 여성정책개발원 현안과제 도정 반영 상황	충청남도지사 (2013.11.22)
		❍바른품성 5운동 최초계획 및 실천추진현황,세부내역 ❍충남교육청 장학사 시험 비리관련 징계요구 및 처리현황 ❍도내 학교 먹는물 수질검사 내역	충청남도교육감 (2013.11.22)
김장옥	2013.11.14	❍여성 아카데미,여성지도자 역량개발지원, 여성포럼 관련 집행내역 및 실적 ❍(사)한국 다문화연구원 설립근거 및 지원내역, 실적 ❍문화재단 운영비 요구내역 ❍내포신도시 도서관 신축 자료 및 잔행 현황	충청남도지사 (2013.11.25)
이기철	2013.11.18	❍2009~2013년도까지 충남 보훈복지발전 5개년 계획 추진실적 및 달성 현황	충청남도지사 (2013.11.27)
윤미숙	2013.11.18	❍백제문화제추진위원회 소관 - 시간외근무명령 공문사본(2013) - 시간외근무내역 공문사본(2013) - 시간외근무 지문인식내역사본(2013) - 업무추진비 지출증빙서 사본일체(2011~2013) - 업무추진비 법인카드 사용내역서 사본일체(2011~2013)	충청남도지사 (2013.11.25)
장기승	2013.11.19	❍2010년 도민정상회의 관련 ❍2013년 도민회의 관련	충청남도지사 (2013.11.27)
김홍장	2013.11.20	❍당진대호대교 공사현황 ❍항만기본정책 수립 ❍당진시 대호지면 장정고개 선형개량사업 현황 ❍당진시 인도 설치현황(국도비) 현황 ❍당진시 상습침수구역 개선사업 ❍소방장비, 청사 및 센타 증개축 리모델링 개선사업 ❍소방정대 설치현황 ❍의용소방대 차량구입 현황 ❍당진시 연도별 도비 지원현황	충청남도지사 (2013.11.29)
김득응	2013.11.21	❍도내 친권행사의 제한 또는 친권상실 선고의 청구현황 ❍도내 친권행사의 제한 또는 친권상실 선고의 청구 요청현황 ❍지역아동보호전문기관의 아동학대 신고접수와 현장조사, 응급보호 등 처리현황	충청남도지사 (2013.12.02)
이기철	2013.11.25	❍아산시 용배수로 2014년 본예산 편성 지구별 내역(안) 현황 ❍아산시 염치읍 소재리 정비사업 현황 ❍아산시 인주면 공세리 농촌마을 종합개발 사업 현황	충청남도지사 (2013.12.04)
윤미숙	2013.11.26	❍백제문화제추진위원회 사무처장 관용차량 사용내역 ❍백제문화제추진위원회 사무처장 법인카드 사용내역 ❍백제문화제추진위원회 사무처장 출장 내역 ❍백제문화제추진위원회 사무처장 근무상황부	충청남도지사 (2013.12.04)
명성철	2013.11.27	❍15개 시군 체육관 및 운동장 생활체육인 사용현황 및 월 사용료 현황	충청남도지사 (2013.12.06)
		❍14개 지원청 체육관 및 운동장 생활체육인 사용현황 및 월 사용료 현황	충청남도교육감 (2013.12.06)
이도규	2013.11.29	❍서산 예산지원 현황	충청남도지사 (2013.12.09)

질 문 의 원	접수일자	질 문 요 지	처리결과 (처리일자)
		❍학교 교육환경 개선사업 현황	충청남도교육감 (2013.12.09)
조이환	2013.12.02	❍초중고에서 운영하는 스포츠 강사 현황 ❍시군별 스포츠 강사 예산집행 내역	충청남도교육감 (2013.12.10)
김득응	2013.12.02	❍아동학대 신고접수내역 ❍아동학대 신고접수후 현장조사 내역 ❍아동학대 일시보호 실시내역 ❍아동에게 보호조치를 실시한 내역 ❍아동일시보호시설 운영현황 예산 지원내역 ❍아동학대 신고활성화와 적극적 개입을 위한 개선방안 ❍학대발생가정 조사 거부 시 처리매뉴얼 ❍학대신고 사례 중 경찰 및 검찰단계 조사현황	충청남도지사 (2013.12.18)
권처원	2013.12.03	❍소방 119안전센터 태양광발전설비 설치 추진현황	충청남도지사 (2013.12.9)
이기철	2013.12.06	❍충남해양과학고 최근 3년간 민물고기 양식장 운영현황	충청남도교육감 (2013.12.13)
고남종	2013.12.09	❍충남도 건의 SOC사업 중 2014년 추진계획 및 예산확보 상황	충청남도지사 (2013.12.18)
유병국	2013.12.10	❍도내 경로당 현황	충청남도지사 (2013.12.20)
김홍장	2013.12.11	❍도 본청 및 시군 5급 이상 공무원 징계현황	충청남도지사 (2013.12.16)
김득응	2013.12.11	❍친권행사의 제한 또는 친권상실 청구 선고 현황 (전국 기관별, 청구주체별 분류)	충청남도지사 (2013.12.20)
김기영	2013.12.13	❍저수지·댐 운영 및 안전관리 실태파악 현황 및 보수에 관한 조치계획 현황 ❍저수지·댐 위험등급 판정사항	충청남도지사 (2013.12.20)
이기철	2013.12.20	❍최근 3년간 충남지역 석면(슬레트 등) 지붕철거 현황 ❍석면 철거 시 환경처리업체 철거비용 기준 ❍캄보디아 경지확보 및 사업추진(농작물 재배현황 등) 현황	충청남도지사 (2013.12.30)
유병국	2014.01.03	❍도에서 개발추진중인 산업단지 개발관련 중장기 계획 ❍2014년 시행계획이 있는 산업단지 현황	충청남도지사 (2014.01.13)
이기철	2014.01.03	❍전국 시·군 의료원 운영현황(2012~2013) ❍설립 추진 중인 전국 시·군 의료원 현황	충청남도지사 (2014.01.13)
장기승	2014.01.06	❍도내 전통사찰 보수 및 정비예산 현황(2009년~2013년)	충청남도지사 (2014.01.15)
이기철	2014.01.06	❍3년간 도지사 시책추진보전금 집행현황	충청남도지사 (2014.01.15)
김득응	2014.01.07	❍한중 FTA대비 실무대책 전담팀 활동내역 ❍어린이집 운영정보 공개 의무화에 따른 업데이트 관리계획 ❍5년간 도내 소방공무원 음주운전 적발 및 징계내역	충청남도지사 (2014.01.15)
		❍2013년 초등교장·교감, 중등교장·교감 자격연수, 중등복수전공 자격연수 관련 ❍교육부 학교폭력 익명상담 및 신고 모바일전용 '스톱불링' 등록 및 담당교사 지정현황 ❍중고교 흡연검사 방법 및 흡연측정기 구입내역 등 흡연예방교육 사업 현황	충청남도교육감 (2014.01.16)

질 문 의 원	접수일자	질 문 요 지	처리결과 (처리일자)
		❍도로교통법 일부개정법률안 통과에 따른 어린이 통학차량 안전강화대책	
이기철	2014.01.08	❍2011~2013년 도내 중·고 학업성취도 평가결과 관련	충청남도교육감 (2014.01.13)
서형달	2014.01.13	❍6개 시·군 어구 수선장 현황	충청남도지사 (2014.01.22)
김정숙	2014.01.15	❍2013년도 정규직 및 비정규직 연봉 현황	충청남도지사 (2014.01.23)
김지철	2014.01.15	❍충청남도교육청 교원명예퇴직 현황	충청남도교육감 (2014.01.22)
유병국	2014.01.20	❍도청 및 산하기관 차량구입 계획 - 차종, 구입시기, 용도, 예상가격, 관리부서	충청남도지사 (2014.01.28)
명노희	2014.01.27	❍2014년도 어린이집 신입생 모집 현황(충남도내)	충청남도지사 (2014.02.12)
		❍2014년도 사립유치원 신입생 모집 현황(충남도내)	충청남도교육감 (2014.02.12)
서형달	2014.01.28	❍사군별 스포츠강사 정원 및 2014년 감축 예상인원 현황	충청남도교육감 (2014.02.05)
이기철	2014.01.28	❍국지선 70호선 사업 현황 및 계획 - 예산액, 집행액, 구간별 공사완료 시기 등	충청남도지사 (2014.02.03)
박찬중	2014.01.29	❍금산군 제원면~영동 확포장 공사 관련 ❍금산군 복수~대전간 확포장 공사 관련	충청남도지사 (2014.02.05)
		❍금산군 관내 학교 예산 지원 현황	충청남도교육감 (2014.02.07)
권처원	2014.02.04	❍중부물류센터 최종 유찰 현황 / ❍중부물류센터 임대현황 ❍도내 중소유통물류센터 현황	충청남도지사 (2014.02.11)
김득응	2014.02.05	❍충청남도 맞춤형비료 지원사업 관련 - 2013/2014년 맞춤형 비료 시군별 지원계획 - 2013년 대비 2014년 지원액 및 지원량 비교	충청남도지사 (2014.02.12)
이종화	2014.02.06	❍도본청 및 의회 소속 공무원 중 통근버스 이용현황	충청남도지사 (2014.02.17)
		❍도교육청 소속 공무원 중 통근버스 이용현황	충청남도교육감 (2014.02.17)
박찬중	2014.02.07	❍충청남도 각 시·군 인삼류 수출현황	충청남도지사 (2014.02.17)
이기철	2014.02.18	❍2013학년도 특성화고 졸업생 및 진로 현황	충청남도교육감 (2014.02.27)
김용필	2014.02.20	❍2013년도 충남도 문예회관 사용현황 및 2014 문예회관 사용신청 현황 ❍AI발생이후 오리·닭 소비대책	충청남도지사 (2014.02.28)
		❍AI발생이후 오리·닭 소비대책	충청남도교육감 (2014.02.27)
박찬중	2014.03.03	❍금산우라늄 채광계획 불인가 통보 공문사본 ❍대전지방법원 1심 기각 결정문 사본 ❍(주)토자이홀딩스 충남도 채광계획 제출서류 목록	충청남도지사 (2014.03.10)
이기철	2014.03.05	❍국지도 70호선 공사노선도	충청남도지사 (2014.03.10)

질 문 의 원	접수일자	질 문 요 지	처리결과 (처리일자)
이기철	2014.03.17	❍광역 지방자치단체와 북한 지방정부 교류 현황 ❍의료원(천안,공주,서산,홍성) 세부 운영현황	충청남도지사 (2014.03.26)
고남종	2014.03.18	❍'청풍명월골드' 브랜드 쌀 생산단지별 품질현황	충청남도지사 (2014.03.26)
서형달	2014.03.25	❍2014년도 충청남도교육감기 대회 현황	충청남도교육감 (2014.04.02)
이종화	2014.03.31	❍2013년('12년 실적) 시·군 통합평가 결과	충청남도지사 (2014.04.04)
이기철	2014.04.04	❍충남지역 시군별 중고별 학업중도 포기 학생 현황	충청남도교육감 (2014.04.10)
유병국	2014.04.14	❍최근 5년간 감사위원회 감사 적발건수, 조치현황 ❍최근 5년간 시군별 형사처벌 공무원 현황	충청남도지사 (2014.04.22)
권처원	2014.04.21	❍충남테크노파크 식당 운영 현황 / ❍충청남도 다문화가정(가구 수) 현황 ❍충남도지사가 임명하는 산하기관 현황	충청남도지사 (2014.04.30)
유병국	2014.04.23	❍천안~청주 공항간 전철노선 향후 추진계획	충청남도지사 (2014.04.29)
김장옥	2014.04.24	❍충남도내 행복경로당 시설 현황 및 지원내역 ❍충남도내 경로당 시설 현황 및 지원내역 ❍2013년 천안시 행복경로당 프로그램 현황 및 지원내역	충청남도지사 (2014.05.07)
김홍열	2014.04.29	❍2014 주요현안 추진현황(농경위 소관)	충청남도지사 (2014.05.09)
이기철	2014.05.01	❍40년 이상 된 노후건물 현황 및 대책	충청남도교육감 (2014.05.09)
이기철	2014.05.02	❍아산관내 어린이집 현황	충청남도지사 (2014.05.12)
		❍아산관내 사립유치원 현황	충청남도교육감 (2014.05.12)
장기승	2014.05.08	❍4월23일 충청남도 징계위원회 결정내용 및 처리결과 ❍장두환 과장 소청 및 행정소송 신청·답변내용, 결과 등 내용 일체 ❍2013,2014년도 선문대학교 지원내역 ❍전 푸른충남 사무처장 이력서 / ❍전 육아종합지원센터장 이력서	충청남도지사 (2014.05.16)
김홍열	2014.05.16	❍2014 주요현안 추진현황(농경위 소관 보충질문)	충청남도지사 (2014.05.26)
김용필	2014.05.20	❍골프접대 관련 도 공무원 징계처분 현황	충청남도지사 (2014.05.22)
김용필	2014.05.26	❍수덕사IC~내포신도시간 진입로 공사 추진현황 ❍삽교~내포신도시간 도로개설 공사 추진현황 ❍내포신도시내(홍성지역) 상가,주택 등 신축현황 ❍내포신도시내(예산지역) 상가,주택 등 신축현황 ❍내포신도시내(예산지역) 개발계획 / ❍도청 유관기관 입주현황	충청남도지사 (2014.05.30)
김홍열	2014.05.28	❍충청남도 농어촌특산품 상설 전시판매장 설치운영조례 전부개정 계획 관련	충청남도지사 (2014.06.09)
이기철	2014.06.10	❍충청남도과학교육원 이전 계획 및 추진 현황	충청남도교육감 (2014.06.19)

질 문 의 원	접수일자	질 문 요 지	처리결과 (처리일자)
유병국	2014.06.13	❍제4차 국도건설 5개년 계획 수립 건의자료	충청남도지사 (2014.06.20)
김홍열	2014.06.16	❍청양대학 RIS사업 추진관련(처음부터 현재까지)	충청남도지사 (2014.06.25)
이기철	2014.06.23	❍인주 공세지구 내포문화권 종합개발사업 추진 현황과 향후 계획 ❍임진왜란 테마파크사업 추진현황과 향후계획	충청남도지사 (2014.06.30)

7. 의정토론회

가. 목적

지역의 현안에 대하여 지역주민 및 전문가 등의 폭넓은 의견을 수렴하여 현안 해결 및 도정·교육행정 선도

나. 주요 토론 안건

- 지역현안, 의·도정현안 및 이슈에 따른 폭넓은 의견수렴 필요사항
- 조례의 제·개정 및 폐지 등 자치입법에 관한 사항

다. 연도별 토론회 개최 현황 및 결과

1) 2012년

◆ 2012년 의정토론회 개최현황 ◆

구분	토론회명	신청자	일 시	장 소	참석(명)
1	충청남도의회 개원 60주년 기념 지방의회 발전 정책토론회	충청남도의회	'12. 05. 30.	충남도청 대회의실	230
2	충남행복공감학교 육성·발전방안	임춘근	'12. 09. 25.	홍성 도서관	100
3	지방의료원 운영 개선 방안 모색을 위한 의정 워크숍	문화복지위원회	'12. 10. 12.	충남도청 영상회의실	20
4	지방정부와 그 지역 소재 대학의 상생·발전	이은철	'12. 11. 06.	아산시청소년교육문화센터	40
5	재래시장 활성화 방안	유병국	'12. 11. 23.	천안 NGO 센터	50

가) 충청남도의회 개원 60주년 기념 지방의회 발전 정책토론회

"충청남도의회 개원 60주년 기념 지방의회 발전 정책토론회"는 충청남도의회와 한국공공행정연구원 공동주최로 2012. 5. 30(수) 14:00~16:00, 충남도청 대회의실에서 개최되었으며, 한국공공행정연구원 최호택 원장이 주제발표하였고 지방의회발전연구원 김상미 원장외 4명이 토론하였다.

김기영·김용필·김장옥·김정숙·김홍장·명노희·박찬중·유병국·유병기·유익환·윤미숙·이도규·이준우·이진환·조치연 도의원, 대학교수, 관계 공무원, 관련학과 대학생, 지역주민 등 230명이 참석하였으며, 지방의회의 현실적 문제점 등에 대한 토론으로 발전방안을 제시하고 도민을 섬기는 열린 의회를 실현하기 위해 지역주민의 다양한 의견을 수렴한 토론회였다.

나) 충남행복공감학교 육성·발전방안 모색을 위한 의정토론회

"충남행복공감학교 육성·발전방안 모색을 위한 의정토론회"는 교육위원회 임춘근 의원 신청으로 2012. 9. 25(화) 14:00~17:10, 홍성도서관에서 개최되었다.

사단법인 충남교육연구소 이영재 소장, 충남교육청 이대구 학교정책과장이 주제발표하였으며 공주우성중학교 서정문 교장외 4명이 토론하였다.

임춘근·명성철·명노희·이종화·김지철 도의원, 충남도청, 충남교육청, 행복공감학교 관계공무원 및 학부모 등 100여명이 참석하였으며, 충남행복공감학교 사업 준비에 대한 중간평가 차원의 토론회로서 많은 주민들이 참석하여 충분한 토론을 할 수 있었고, 질의·응답에도 큰 호응을 보여 충남도와 충남교육청 관계공무원, 학부모 등의 다양한 의견수렴이 필요한 시기에 개최된 시의적절하고 의미 있는 토론회였다.

다) 지방의료원 운영 개선방안 모색을 위한 의정 워크숍

"지방의료원 운영 개선방안 모색을 위한 의정 워크숍"은 문화복지위원회 신청으로 2012. 10. 12(금) 10:30~12:30, 충남도청 영상회의실에서 개최되었으며, 국립중앙의료원 이홍훈 선임연구원이 주제발표하고 문화복지위원회 의원 8명이 토론하였다.

관계 공무원, 도내 의료원 관계자 등 20여명이 참석하였으며, 전국최초 지방의회, 지방자치단체, 지방의료원 동시 참여하여 아이디어를 모으기 위한 열띤 토론으로 진행되었다. 타 시·도와 도내 의료원의 경영사례 분석을 통해 향후 지방의료원이 나아갈 방안을 모색하는 토론회였다.

라) 지방정부와 그 지역 소재 대학의 상생·발전을 위한 의정토론회

"지방정부와 그 지역 소재 대학의 상생·발전을 위한 의정토론회"는 교육위원회 이은철 의원 신청으로 2012. 11. 6(화) 14:00~16:30, 아산시청소년교육문화센터에서 개최되었으며, 이기철 도의원이 주제발표하고 순천향대학교 장석헌 교수외 4명이 토론하였다.

도내 대학 관계자, 관련 공무원, 인근지역 주민 등 40여명이 참석하였으며,

정부 제10차 교육개혁협의회의 지역대학 특성화 촉진, 지역의 우수인재 유치 지원 강화, 지역대학 연구 역량 강화 등 3대 중점과제에 대하여 충남 지역소재 대학관계자가 참석하여 관내 대학생 주민등록 이전, 지역축제 및 문화발전에 대한 상생협력, 지역 내 소재한 대학이 필요한 식자재 공급 등에 대하여 각 대학의 의견을 발표하고 토론하였다.

마) 재래시장 활성화 방안 모색을 위한 의정토론회

"재래시장 활성화 방안 모색을 위한 의정토론회"는 건설소방위원회 유병국 의원 신청으로 2012. 11. 23(금) 15:00~18:00, 천안 NGO 센터에서 개최되었다. 백석대학교 김의영 교수가 좌장을 맡고 청주경실련 최정윤 사무국장, 충남문화산업진흥원 설기환 원장이 주제발표하고 충남재래시장 이선우 연합회장외 3명이 토론하였다.

권처원 도의원, 천안시민, 재래시장 상인, 시민단체 관계자, 공무원 등 50여명이 참석하였으며, 침체된 경기 여건과 대형 유통업체들이 상권을 장악하고 있는 현실에서 우리의 재래시장 보호 및 활성화 방안 모색을 위한 다양한 의견수렴과 앞으로의 대책을 논의하였다.

2) 2013년

◆ 2013년 의정토론회 개최현황 ◆

구분	토론회명	신청자	일 시	장 소	참석(명)
1	농작물재해보험 활성화 방안	맹정호	'13. 03. 15.	서산농업기술센터	100
2	부정부패 없는 충남 교육	김지철	'13. 04. 24.	홍성 도서관	20
3	충청남도 주거복지정책	유병국	'13. 06. 18.	천안영상미디어센터	100
4	내포신도시 주변지역 발전 방안	김기영	'13. 06. 19.	리솜덕산스파케슬	200
5	충남교육 교원업무 정상화	이진환	'13. 06. 20.	충청남도평생교육원	80
6	충청남도 복지정책 발전 방안	김장옥	'13. 07. 23.	북부상공회의소	100
7	국제과학비즈니스벨트 혁신역량	김문권	'13. 08. 13.	충남테크노파크	150
8	황실온천 온양행궁	이기철	'13. 09. 10.	아산청소년교육문화센터	150
9	충청남도 보육 정책	장기승	'13. 10. 31.	아산청소년교육문화센터	300
10	송전탑 갈등 해결	이도규	'13. 11. 06.	서산시청	300
11	롯데아울렛 원도심 유입 대책	유병기	'13. 11. 15.	부여여성문화회관	130
12	방사능으로부 안전한 급식재료 제공	김지철	'13. 12. 13.	천안NGO센터	80
13	화력발전소 피해 최소화 정책 방안	명성철	'13. 12. 20.	보령 웨스토피아	200

가) 농작물 재해보험 활성화 방안 모색을 위한 의정토론회

"농작물 재해보험 활성화 방안 모색을 위한 의정토론회"는 행정자치위원회 맹정호 부위원장 신청으로 2013. 3. 15.(금) 14:00~17:00, 서산시농업기술센터에서 개최되었으며, 충청남도 김시형 친환경농산과장이 주제발표하고, 강명환 농협충남지역본부국장외 5명이 토론하였다.

농민 및 농업관계자 등 90여명이 참석하였으며, 재해로 인한 농어업 피해를 보험제도로 실손 보상함으로써 농어가의 소득 및 경영안정을 도모하기 위해 실시되고 있는 농작물재해보험은 재해 및 기상이변에 대비한 최후의 안전장치로서 가입의 필요성과 재해에 대한 적절한 보상에 대하여 다양한 의견이 토론되었다.

나) 부정부패 없는 충남교육을 만들기 위한 의정토론회

"부정부패 없는 충남교육을 만들기 위한 의정토론회"는 교육위원회 김지철 의원 신청으로 2013. 4. 24.(수) 14:20~17:30, 홍성도서관에서 개최되었으며, 고려대학교 강수돌 교수가 주제발표하고, 충청남도교육청 청렴윤리담당 임승관외 3명이 토론하였다.

교육관계자 20여명이 참석하였으며, 교육 부패에 관한 몇 가지 이론적 고찰을 한 뒤에 한국의 경우 실제로 어떤 부정과 비리가 교육 현장에 자주 등장하고 있는지 대표적인 사례를 중심으로 살펴보고 이론적, 경험적 사례를 고찰한 뒤에 결국 교육 부패가 어떤 악영향을 미치고 있는지 근본적인 해결책 등을 발제자를 통해 설명하고, 이에 대해 토론하였다.

다) 주거복지정책 의정토론회

"주거복지정책 의정토론회"는 건설소방위원회 유병국 의원 신청으로 2013. 6. 18.(화) 14:00~16:00, 천안영상미디어센터에서 개최되었다. 백석대학교 행정학과 김의영 교수가 좌장을 맡았고 한국도시연구소 서종균 소장, 충청남도의회 유병국 의원이 주제발표하였으며 전국 주거복지센터 운영위원회 최병우 위원장외 3명이 토론하였다.

권처원·김장옥·윤미숙·이광열 도의원, 지역주민 및 관계자 100여명이 참석하였으며, 저소득 계층 및 장애인, 고령자 등 자립기반이 취약한 주거약자들에게 주거 안정과 주거수준을 향상시켜 최소한의 삶을 영위하기 위한 제도적 장치 마련을 위한 의견들이 제시되었으며, 를 위해 주거비, 집수리, 공공주택 건설 등 충청남도 차원 종합적 주거 복지지원체계 근거가 될 수 있는 '충청남도 주거복지 지원조례'를 제정하여 지속적인 주거복지 정책이 이루어질 수 있도록 하는 의견을 중심으로 토론이 진행되었다.

라) 내포신도시 주변지역 발전방안 모색을 위한 의정토론회

"내포신도시 주변지역 발전방안 모색을 위한 의정토론회"는 김기영 부의장 신청으로 2013. 6. 19.(수) 14:00~16:30, 리솜 덕산스파캐슬에서 개최되었으며, 충남발전연구원 오용준 연구위원이 주제발표하고 충청남도 최재왕 균형발전담당관외 4명이 토론하였다.

유기복·이종화·윤미숙·명노희 도의원, 지역주민 및 관계자 200여명이 참석하였으며, 내포신도시를 조성하면서 파생되고 있는 구도심 공동화 방지를 위한 도시재생 방안과, 주변지역의 난개발 해소를 위한 체계적인 발전 전략 등 내포신도시와 주변지역이 연계상생 발전할 수 있는 다양한 의견들이 논의되었으며, 내포신도시와 연계한 주변지역 발전방안과 내포문화권 개발에 대한 공감대 조성은 물론, 나아가 충남도와 내포지역 시·군과의 공동협력체계 구축과 상생발전의 기반을 마련하자는 토론회로 진행되었다.

마) 내실 있는 충남교육 만들기 위한 교원업무 정상화 방안 의정토론회

"내실 있는 충남교육 만들기 위한 교원업무 정상화 방안 의정토론회"는 교육위원회 이진환 의원 신청으로 2013. 6. 20.(목) 15:00~17:00, 충청남도평생교육원에서 개최되었다. 김지철 의원이 좌장을 맡고, 강원교육청 학교혁신과 황재연 교육연구사가 주제발표하고 충청남도교원단체총연합회 차응수 부회장외 3명이 토론하였다.

유병국·윤미숙 도의원, 교직원, 학부모 및 시민단체 등 80여명이 참석하였으며, 교원들이 학생교육 및 학생생활지도 등 교육활동에 전념할 수 있는 교육여건 조성과 학생 교육활동을 최우선시하는 학교 내 업무체계 효율화 방안 마련을 위해 토론하였으며 내실있는 충남교육을 만들기 위한 교원업무 정상화에 관한 다양한 의견과 함께 개선책 마련을 위한 대안이 제시되는 등 활발한 토론회로 진행되었다.

바) 충청남도 복지정책 현황 및 발전 방안 의정토론회

"충청남도 복지정책 현황 및 발전 방안 의정토론회"는 문화복지위원회 김장옥 의원 신청으로 2013. 7. 23.(화) 14:00~16:30, 충남북부상공회의소에서 개최되었다. 공주대학교 사회복지학과 이재완 교수가 좌장을 맡고, 호서대학교 사회복지학과 이용재 교수, 복지세상을 열어가는 시민모임 박예림 간사가 주제발표하고, 남서울대학교 사회복지학과 장동호 교수외 4명이 토론하였다.

장기승·윤미숙·권처원·유병국·김종문 도의원, 지역주민 및 관계자 100여명이 참석하였으며, 충청남도 복지정책, 특히 보편적 복지 정책이 중요한 이슈로 제기되면서 시민들의 일상적인 삶과 밀접한 관련이 있는 자치단체의 복지정책에 관한 사회복지 지표조사 결과를 통해 전국 8개 광역도의 복지현황 자료에 대한 비교 설명과 사회복지 전문가들의 토론과 의견 제시, 기타 방청객

들의 질의에 대한 답변으로 충청남도 복지정책의 지향점을 모색하는 토론회로 진행되었다.

사) 국제과학비즈니스벨트 기능지구의 혁신역량 강화 의정토론회

"국제과학비즈니스벨트 기능지구의 혁신역량 강화 의정토론회"는 건설소방위원회 김문권 의원 신청으로 2013. 8. 13(화) 14:00~15:30, 충남테크노파크 대강당에서 개최되었다. 충남테크노파크 장원철 원장이 좌장을 맡고, 전영노 수석연구원이 주제발표하였으며 충청남도의회 건설소방위원회 김문권 의원외 3명이 토론하였다.

유병국·권처원·윤미숙·김종문 도의원, 지역주민 및 관계공무원 100여명이 참석하였으며, 국제과학비즈니스벨트 수정안과 관련하여 직접적으로 영향을 받는 충남도의 입장에서 정부의 구체적이고 실질적인 노력의 필요성을 촉구한 시의적절하고 의미있는 토론회로 진행되었다.

아) 「온양행궁 어떻게 해야 하나?」 의정토론회

"「온양행궁 어떻게 해야 하나?」 의정토론회"는 교육위원회 이기철 의원 신청으로 2013. 9. 10.(화) 14:00~16:00, 아산청소년교육문화센터 스마트홀에서 개최되었다. 충무회 정진경 사무국장이 좌장을 맡고, 이기철 의원이 주제발표하였으며 아산시 문화관광과 유선종 과장외 4명이 토론하였다.

장기승 도의원, 이명수 국회의원, 도교육청 김원호 교육예산과장, 이선명 아산교육장 등 아산관내 기관·단체장, 지역주민, 관계자 150여명이 참석하였으며, 온양행궁 복원과 재현이 단순한 역사유적을 하나 복원한다는 정도가 아니고, 아산온천의 활성화와 미래 먹거리를 창출하는데 문화상품으로 가치가 있는 온양행궁 복원 문제를 해결할 수 있는 적극적이고 실질적인 지원과 종합적인 계획 수립 등 노력을 촉구하는 토론회로 진행되었다.

자) 충청남도 보육정책 의정토론회

"충청남도 보육정책 의정토론회"는 문화복지위원회 장기승 의원 신청으로 2013. 10. 31.(목) 14:00~17:10, 아산청소년교육문화센터 스마트홀에서 개최되었다. 김장옥 도의원이 좌장을 맡고, 혜전대학교 사회복지학과 이용환 교수가 주제발표하였으며 충청남도 김영인 복지보건국장외 5명이 토론하였다.

도의회 이준우 의장, 김기영 부의장, 유병기·김석곤·이은철·유익환·권처원·김지철·이종화 도의원, 아산관내 기관·단체장, 지역주민, 관계자 300여명이 참석하였으며, 보육정책에 대한 높은 관심 속에 보육정책의 중요성, 보육업무의 현황 및 문제점 파악, 보육업무의 이해와 개선방안의 필요성 등 다양한 의견이 토론되었다.

차) 송전탑 갈등해결을 위한 의정토론회

"송전탑 갈등해결을 위한 의정토론회"는 문화복지위원회 이도규 의원 신청으로 2013. 11. 6.(수) 14:00~17:00, 서산시청 대회의실에서 개최되었다. 행정자치위원회 맹정호 의원이 좌장을 맡고, 하승수 변호사가 주제발표하였으며 당진환경운동연합 유종준 사무국장외 3명이 토론하였다.

서산시의회 이철수 의장, 이상선 충남시민사회단체연대공동대표, 충남개발공사 노상근 감사, 한진안 소상공인 대표, 지역주민, 시민단체, 언론인, 관계자 등 300여명이 참석하였으며, 송전탑 건설의 문제점과 갈등예방 방안에 대하여 의견을 제시하였으며, 충남 서산 팔봉 송전선 증설과 관련하여 지역주민, 사회단체, 한전 관계자 등 갈등 주체가 함께 모여 주민 피해와 그 보상 방안을 고민하는 토론회로 진행되었다.

카) 부여롯데아울렛 고객 원도심 유인방안 의정토론회

"부여롯데아울렛 고객 원도심 유인방안 의정토론회"는 건설소방위원회 유병기 의원 신청으로 2013. 11. 15.(수) 14:00~16:30, 부여군 여성문화회관에서 개최되었다. 충남발전연구원 강현수 원장이 좌장을 맡고, 시장경영진흥원 김영기 박사, 부여군 박종배 기획감사실장이 주제발표하였으며 충남발전연구원 권영현 박사외 6명이 토론하였다.

충청남도의회 이준우 의장, 장기승·윤석우 의원, 이용우 부여군수, 상인회 등 사회단체, 롯데 아울렛 관계자, 공무원 등 130여명이 참석하였으며, 도의원, 군의원, 대전지역·충남지역 경제전문가 등이 토론자로 참석, 다양한 의견제시와 타 시·도 사례를 비교하여 대안을 모색하는 계기가 되었다.

타) 방사능으로부터 안전한 급식재료 공급을 위한 의정토론회

"방사능으로부터 안전한 급식재료 공급을 위한 의정토론회"는 교육위원회 김지철 의원 신청으로 2013. 12. 13.(금) 15:00~16:30, 천안NGO센터 농업경영인다목적회관에서 개최되었다. 녹색당 공동위원장 하승수 변호사가 주제발표하였으며, 충남환경운동연합 유종준 사무처장외 2명이 토론하였다.

천안시내 학부모, 시민단체 및 관계자 등 80여명이 참석하였으며, 일본 후쿠시마 원전사고 방사능으로부터 안전한 수산물 급식재료 공급에 관하여 교직원이나 학부모들의 다양한 의견을 수렴하여 급식제도의 문제점 지적과 함께 방사능을 측정할 수 있는 장비구입 등 제도적 장치를 마련하자는데 의견을 모았고, 시종일관 진지한 자세로 토론회가 진행되었다.

파) 화력발전소 사회·경제적 피해 최소화를 위한 정책방안 마련 의정토론회

"화력발전소 사회·경제적 피해 최소화를 위한 정책방안 마련 의정토론회"

는 행정자치위원회 명성철 의원 신청으로 2013. 12. 20(금) 14:00~17:00, 보령시 웨스토피아에서 개최되었다. 충청남도의회 이준우 의장이 좌장을 맡고, 명성철 의원, 충남발전연구원 이인희 연구위원이 주제발표 하였으며, 맹정호 의원외 7명이 토론하였다.

어촌계 주민, 환경·시민단체, 도의원, 관계공무원 등 200여명이 참석하였으며, 도내 4개 시·군(보령, 당진, 서천, 태안)이 겪고 있는 화력발전시설로 인한 피해 현황 및 대책에 관한 심도있는 토론회로 진행되었다.

3) 2014년

◆ 2014년 의정토론회 개최현황 ◆

구분	토론회명	신청자	일 시	장 소	참석(명)
1	「종합병원 없는 아산시 어떻게 해야 하나」	이기철	`14. 02. 28.	아산시근로자종합복지관	70

가) 「종합병원 없는 아산시 어떻게 해야 하나」 의정토론회

"「종합병원 없는 아산시 어떻게 해야 하나」 의정토론회"는 교육위원회 이기철 의원 신청으로 2014. 2. 28.(금) 14:00~16:00, 아산시근로자종합복지관 대강당에서 개최되었다. 충무회 정진경 사무국장이 좌장을 맡고, 이기철 의원이 주제발표하였으며 아산시보건소 박준용 보건행정과장외 4명이 토론하였다.

아산 지역주민 및 관계자 등 70여명이 참석하였으며, 아산 유일의 준 종합병원인 한사랑아산병원이 2013년 파산으로 인한 응급의료서비스 공백 발생에 따른 시민불편 가중 상황에 대한 대책 마련 토론회로써 토론자 및 방청객 대부분이 아산시에 300병상 이상의 종합병원이 유치되어야 한다는 데는 이견이 없는 듯 했고, 다만, 초기 투자비용이 막대하게 들어가기 때문에 효율적인 대안을 찾아 정치권 또는 아산시가 적극적으로 종합병원 유치를 위해 나서야 한다는 주장이 많았다.

8. 의원연구모임

가. 개념

의원이 특정의 관심분야에 관한 연구와 조례입법, 정책개발 등을 목적으로 충청남도의회에 등록한 단체

나. 목적

충청남도 도정 및 교육환경의 발전을 위한 정책에 대한 연구를 통한 의정활동 활성화를 위하여 연구모임을 구성·운영할 수 있도록 지원

다. 구성

1) 구성근거 : 「충청남도 연구모임 구성 및 운영에 관한 규정」
2) 의원(5명 이상)과 교수 등 전문가 포함 20명 이내
3) 연구모임 대표는 의원이 담당(대표는 의원 임기내 1회 가능)
4) 의원은 연구모임 활동 기간내 2개 연구모임까지만 가입 가능
5) 연구모임 명칭은 연구모임 앞에 연구분야 또는 과제명을 붙여 사용
6) 당해 연구모임에 소속된 의원의 임기가 종료될 때까지 활동

라. 운영

1) 의원연구모임 등록신청은 모임 대표자가 의장에서 등록신청서와 연구활동계획서 제출
2) 충청남도의회 운영위원회에서 연구모임 등록 심의
3) 연구모임의 연구활동기간은 의장이 의원연구모임등록서를 통지한 날로부터 당해 연도 11월 30일까지로 함
4) 연구계획서의 연구과제 및 중요한 사항 등을 변경시 신청서를 의장에게 제출
5) 매년 당해 연도의 연구활동 중간보고서를 7월 31일까지, 연구활동 결과보고서와 정산서를 12월 31까지 의장에게 제출

마. 활동실적

년도별	연 구 모 임 명	대표의원	참여인원 (명)	의원수 (명)
계	19개 모임		187	97
2010	충청남도의회 농산어촌교육 연구모임	김지철	9	5
	충청남도의회 친환경무상 급식에 관한 연구모임	임춘근	10	8
2011	충청남도의회 사회적경제연구회	박영송	10	4
	충청남도의회 학교운동장 개선방안 연구모임	임춘근	9	4
	충남도의회 저출산 극복 연구회	김장옥	10	4
	충남도민의 복지를 위한 연구회	유병국	10	4
	FTA 대응 충남농업전략 연구회	김용필	10	6
2012	충청남도의회학교 및 공공급식의 지역농산물활용을 위한 연구모임	조이환	10	5
	다문화가족 역량강화 연구회	장기승	10	5
	지방자치교육제도 제도 개선 방안 연구모임	명노희	10	5
	천안~당진간 고속도로를 위한 지역발전에 관한 연구모임	이기철	10	5
	충청남도의회 백제 고도 보존 및 주민지원 활성화 방안 연구모임	유병돈	9	6

년도별	연 구 모 임 명	대표의원	참여인원 (명)	의원수 (명)
	충청남도의회 여성일자리 창출 연구회	김정숙	10	5
	충청남도의회 지역아동센터 연구회	윤미숙	10	5
2013	충청남도의회 공공부문 비정규직 고용개선 연구모임	김종문	11	5
	충청남도의회 노인일자리 창출 연구모임	이도규	9	5
	충청남도의회 내포문화권 연구회	이종화	10	6
	충청남도의회 건설경기 활성화 연구회	권처원	10	5
	충청남도의회 학교 및 지역사회 통일교육 개선을 위한 연구모임	서형달	10	5

1) 2010년

가) 농산어촌교육 연구모임

"충청남도의회 농산어촌교육 연구모임"은 교육위원회 김지철 의원 등 9명의 회원으로 구성하여 의회 심의위원회에서 가결되어 등록(2010. 9. 16.)하였으며, 농산어촌 교육 연구과제를 수행하였다.

이 모임은 열악한 농산어촌의 교육여건 개선을 위해 농산어촌 교육현장 방문 5곳, 워크숍 2회, 포럼 1회, 정기모임 2회를 거쳐 조례제정 준비 등 개선방안 연구결과물을 제출하였다.

나) 친환경 무상급식에 관한 연구회

"충청남도의회 친환경 무상급식에 관한 연구회"는 교육위원회 임춘근 의원 등 10명의 회원으로 구성하여 의회 심의위원회에서 가결되어 등록(2010. 9. 16.)하였으며, 친환경무상급식 추진을 위한 전략 및 계획 수립 연구과제를 수행하였다.

이 모임은 11개 지역주민 간담회와 도민공청회를 통한 의견 수렴결과를 바탕으로 친환경무상급식지원조례 개정안 등 연구결과물을 제출하였다.

2) 2011년

가) 사회적 경제 연구회

"충청남도의회 사회적 경제 연구회"는 문화복지위원회 박영송 의원 등 10명의 회원으로 구성하여 의회 심의위원회에서 가결되어 등록(2011. 3. 9.)하였으며, 사회적 기업, 커뮤니티 비지니스 등 사회적 경제 사업의 발굴과 육

성에 따른 지원책 개발과 활성화를 위한 정책개발 연구과제를 수행하였다.

이 모임은 현장방문 1회, 워크숍 3회, 토론회 1회를 거쳐 충남 사회적 경제 연구회 종합보고서를 제출하였다.

나) 학교운동장 개선방안 연구모임

"충청남도의회 학교운동장 개선방안 연구모임"은 교육위원회 임춘근 의원 등 9명의 회원으로 구성하여 의회 심의위원회에서 가결되어 등록(2011. 3. 9.)하였으며, 인조잔디 및 탄성포장재 운동장에 대한 유해성 연구 조사와 향후 대책 마련 및 친환경운동장 조성에 관한 연구를 수행하였다.

이 모임은 현장방문 1회, 정기모임 회의 4회, 학교운동장 관련 교직원 설문조사, 인조 잔디 학교 운동장 파일 및 충진재 시료채취 함량 조사, 토론회 1회를 거쳐 인조잔디 유해성을 지적하면서 흙(마사토)운동장에 트랙 및 다목적 구장 현대화사업을 대안으로 제시하는 연구결과물을 제출하였다.

다) 저출산 극복 연구회

"충청남도의회 저출산 극복 연구회"는 문화복지위원회 김장옥 의원 등 10명의 회원으로 구성하여 의회 심의위원회에서 가결되어 등록(2011. 3. 9.)하였으며, 인구구조의 빠른 고령화로 인한 사회경제적 파급효과를 극복하기 위하여 사회적으로 출산·양육에 유리한 환경을 조성하여 개인과 가족의 행복 증진을 목적으로 정책개발 연구를 수행하였다.

이 모임은 서울 곡교어린이집·천안 천사유치원 현장 방문 및 간담회, 워크숍, 연구회의 4회를 거쳐 충남 어린이집·유치원 시간연장교육 및 돌봄교실 현황 조사를 통해 시간연장보육제도 운영실태 및 개선방안 연구결과물을 제출하였다.

라) 충남도민의 복지를 위한 연구회

"충남도민의 복지를 위한 연구회"는 문화복지위원회 유병국 의원 등 10명의 회원으로 구성하여 의회 심의위원회에서 가결되어 등록(2011. 3. 9.)하였으며, 충남 도민의 복지와 관련된 다양한 사안을 발굴 및 파악하여 전략적 제언, 조례 제정 등 실질적인 충남 도민의 복지 향상을 주목적으로 도의원 및 전문가 등 상호 연구 및 인적 교류를 통해 공동으로 연구를 수행하였다.

이 모임은 정기모임 3회, 워크숍 2회, 토론회를 거쳐, 아동과 여성들의 안전에 대한 의식조사를 통하여 현 안전의식 실태를 파악하고 복지 차원의 실질적인 보완 대책을 강구하는 내용의 충남 도민 복지를 위한 연구 보고서 결과물을 제출하였다.

마) FTA 대응 충남농업 전략 연구회

"FTA 대응 충남농업 전략 연구회"는 농수산경제위원회 김용필 의원 등 10명의 회원으로 구성하여 의회 심의위원회에서 가결되어 등록(2011. 3. 9.)하였다.

수입 개방화에 대비하여 충남 농업의 분야별 실태와 현황을 철저히 분석하여, 작목별로 농업인의 피해가 최소화 되고 외국 농산물과의 경쟁에서 이길 수 있는 틈새 농업을 개발하여 수입개방화 가운데서 충남 농업이 세계속에서 경쟁력이 강한 농업의 축이 될 수 있도록 하기 위해 FTA 대응 충남 농업 강화 연구과제를 수행하였다.

이 모임은 8일간의 시·군 순회 간담회, 워크숍, 도 농업인단체 대표와의 간담회, 세계유기농대회장 현장 방문을 거쳐 FTA 등 정부의 농수산물 수입개방 정책에 따른 농어업 피해보전대책 강화 촉구 건의안, 정부의 FTA 추진에 따른 농어업, 자영업, 소상공인 등 피해산업 보전대책 강화 재촉구 결의안 등의 연구활동 성과를 냈다.

3) 2012년

가) 학교 및 공공급식의 지역농산물 활용을 위한 연구회

"충청남도의회 학교 및 공공급식의 지역농산물 활용을 위한 연구회"는 농수산경제위원회 조이환 의원 등 10명의 회원으로 구성하여 의회 심의위원회에서 가결되어 등록(2012. 3. 12.)하였으며, 학교급식 및 공공급식에 사용되는 식재료의 유통실태를 파악하여 지역에서 생산되는 식재료의 공급활성화 대책 수립 등 연구과제를 수행하였다.

이 모임은 정기모임 회의, 당진고등학교·당진급식지원센터 현장방문, 울산 북구·합천·거창 학교급식 지원센터 및 거창고등학교 현장방문, 친환경 로컬푸드 학교급식 사례 워크숍, 충청남도 학교급식 식재료 사용실태 조사를 거쳐 학교급식 지역농산물 활용을 위한 전문가 연구 및 모임 활동지원, 학교급식 및 공공급식 식재료 유통현황, 사용량 전수조사 및 분석 등 연구결과물을 제출하였다.

나) 다문화가족 역량강화 연구회

"충청남도의회 다문화가족 역량강화 연구회"는 문화복지위원회 장기승 의원 등 10명의 회원으로 구성하여 의회 심의위원회에서 가결되어 등록(2012. 3. 12.)하였으며, 가족의 역할에 비춰본 다문화가족 구성원의 실태분석을 통한 다문화가족 구성원의 역할 및 역량강화 방안 마련 등 연구과제를 수행하였다.

이 모임은 정기모임 회의, 안산시 다문화가족지원센터·외국인주민센터·다문화홍보학습관 현장방문 및 간담회, 충남 다문화가족의 안정적 정착을 위한 정책 토론회를 거쳐 충남 다문화가족지원센터 다문화가족통합교육 현황과 정책 제안 등 연구결과물을 제출하였다.

다) 지방교육자치제 제도개선방안 연구모임

"충청남도의회 지방교육자치제 제도개선방안 연구모임"은 교육위원회 명노희 의원 등 10명의 회원으로 신청되어 의회 심의위원회에서 가결되어 등록(2012. 3. 12.)하였으며, 지방교육자치제 시행과정에 있어 중앙집권적 권한의 배분, 교육자치와 일반자치의 실시단위 미 일치, 교육자치와 일반자치의 연계성 문제, 주민의 참여 문제, 선거비용의 과다, 정치적 중립 등 문제점과 관련하여 개선방안 모색 등 연구과제를 수행하였다.

이 모임은 간담회, 외국사례조사, 여론조사 등을 거쳐 「지방교육자치에 관한 법률」의 주요 쟁점 및 문제점을 파악하여 제도개선을 요구하면서 2013년 충청남도 사업계획 등 이론적 토대를 마련할 연구결과물을 제출하였다.

라) 천안-당진간 고속도로를 위요(圍繞)한 지역발전에 관한 연구모임

"천안-당진간 고속도로를 위요(圍繞)한 지역발전에 관한 연구모임"은 교육위원회 이기철 의원 등 10명의 회원으로 구성하여 의회 심의위원회에서 가결되어 등록(2012. 4. 17.)하였으며, 천안-당진간 고속도로 주변의 문화 인프라 확충 및 관광자원 개발 등 지역발전을 위한 정책개발 연구과제를 수행하였다.

이 모임은 정기모임 회의, 중간 발표회 등을 거쳐 천안-당진간 고속도로 개설을 계기로 아산지역 중심의 권역 내 교통체계 확립 및 개발전략 모색 등 연구결과물을 제출하였다.

마) 백제 고도보존 및 주민지원 활성화 방안 연구모임

"충청남도의회 백제 고도보존 및 주민지원 활성화 방안 연구모임"은 농수산경제위원회 유병돈 의원 등 9명의 회원으로 구성하여 의회 심의위원회에서 가결되어 등록(2012. 4. 17.)하였으며, 백제 고도지역의 규제로 인한 주민들의 애로사항을 파악하여 지역 활성화를 위한 전략 및 계획 수립 연구과제를 수행하였다.

이 모임은 간담회 2회, 현장방문, 정책토론회 등을 거쳐 백제의 고도인 공주·부여와 역사의 현장인 논산지역의 보존계획으로 인한 재산권행사의 제약 등의 세부적인 내용을 검토하여 주민지원 사업계획 수립과 정책방향 도출 연구결과물을 제출하였다.

바) 여성일자리 창출 연구회

"충청남도의회 여성일자리 창출 연구회"는 행정자치위원회 김정숙 의원 등 10명의 회원으로 구성하여 의회 심의위원회에서 가결되어 등록(2012. 4. 17.)하였으며, 경력단절여성 취업지원을 위한 과제 발굴, 여성역량강화를 위한 전문가 네트워크 구축, 여성취업교육 사각지대 해소를 위한 정책개발 연구과제를 수행하였다.

이 모임은 정기모임 회의, 전북 익산 여성새로일하기지원본부 현장방문, 토론회 등을 거쳐 여성의 경제활동 참여에 유리한 환경을 조성하여 여성과 가족의 행복을 증진하는 정책개발 연구결과물을 제출하였다.

사) 지역아동센터 연구회

"충청남도의회 지역아동센터 연구회"는 문화복지위원회 윤미숙 의원 등 10명의 회원으로 신청되어 의회 심의위원회에서 가결되어 등록(2012. 4. 17.)하였으며, 충남 지역아동센터의 운영전반에 대한 점검을 통하여 지역간 편차 파악 및 서비스 개선, 우수 서비스 및 프로그램 발굴·보급 등 정책 개선 연구과제를 수행하였다.

이 모임은 정기모임 회의 2회, 금산 다락원 현장방문, 워크숍 등을 거쳐 충남 지역아동센터 운영현황에 대한 조사, 센터 이용아동을 위한 수준 높은 서비스 제공 및 센터 종사자의 처우를 향상시킬 수 있는 대안 모색 연구결과물을 제출하였다.

4) 2013년

가) 공공부문 비정규직 고용개선 연구모임

"충청남도의회 공공부문 비정규직 고용개선 연구모임"은 행정자치위원회 김종문 의원 등 11명의 회원으로 신청되어 의회 심의위원회에서 가결되어 등록(2013. 3. 4.)하였으며, 공공부문 비정규직 근로자의 임금 및 처우개선과 고용안정 방안 연구과제를 수행하였다.

이 모임은 토론회 2회, 현장방문 2회, 공공부문 비정규직 고용실태 조사를 거쳐 「충청남도 비정규직근로자의 고용안정 및 권리보호 지원에 관한 조례」와 「충청남도교육청 공무원이 아닌 근로자 고용 및 관리에 관한 조례」 등 2건의 조례 제정 연구성과를 냈다.

나) 노인일자리 창출 연구모임

"충청남도의회 노인일자리 창출 연구모임"은 문화복지위원회 이도규 의원 등 9명의 회원으로 구성하여 의회 심의위원회에서 가결되어 등록(2013. 3.

4.)하였으며, 충청남도 노인일자리 사업 현황 및 문제점을 파악하고 충남 시니어클럽 활성화를 위한 방안 연구과제를 수행하였다.

이 모임은 회의 개최 3회, 현장방문, 간담회 2회를 거쳐 노인일자리 전담기관인 시니어클럽에 대한 타 지자체 수준의 운영비 지원과 사무실 공간, 사업장 지원을 집행부에 건의하고 노인생산품 공동판매장, 노인생산품 공공기관 우선 구매 권장 조례 제정, 고령친화 사업 발굴, 노인채용 기업에 대한 인센티브 부여 등 충남도 차원의 노인일자리 창출을 위한 정책 제언 등 연구성과를 냈다.

다) 내포문화권 연구회

"충청남도의회 내포문화권 연구회"는 농수산경제위원회 이종화 의원 등 10명의 회원으로 구성하여 의회 심의위원회에서 가결되어 등록(2013. 3. 4.)하였으며, 내포신도시와 내포문화권의 균형있는 연계 개발로 상징성과 정통성을 발굴하고 내포문화권 유적지 발굴 전승과 계승으로 지역 정신문화 조성 등 연구과제를 수행하였다.

이 모임은 회의 개최 2회, 홍성군 홍북면 석택리 유적지·예산군 삽교읍 이리 토성 현장 방문, 토론회를 거쳐 내포문화권 특정지역개발사업의 국가지원 획득을 위해 '충청남도 문화재 정책 및 정비·활용 기본계획' 수립을 도에 제안, 내포문화권 문화재에 대한 국가 또는 지방문화재 지정 추진과 발굴 조사된 문화재의 연구와 전시를 위한 내포박물관 건립 요청 등 연구성과를 냈다.

라) 건설경기 활성화 연구회

"충청남도의회 건설경기 활성화 연구회"는 건설소방위원회 권처원 의원 등 10명의 회원으로 구성하여 의회 심의위원회에서 가결되어 등록(2013. 3. 4.)하였으며, 지역개발 정책 지원을 위한 건설경기 활성화 방안 연구 활동을 수행하였다.

이 모임은 현장방문, 간담회, 토론회를 거쳐 지역하도급 업체 참여비율 상향, 하도급업체 보호방안 강구, 타 시·도 실적 공사비 적용 사례 검토, 불법이익 취득 방지를 위한 분리발주와 주계약자공동도급제 활성화 추진 정책제언 및 지역건설산업체 지역민 우선 고용·지역생산 자재 및 지역건설장비 우선 사용 의무, 하도급 계약내용 적정성 심사를 위한 「하도급계약심사위원회」 설치, 실적공사비 적용 제한을 명시하는 내용의 「충청남도 지역건설산업 활성화 지원 조례」 일부개정 연구성과를 내고, 분리발주제도 활성화방안 등 연구결과물을 제출하였다.

마) 학교 및 지역사회 통일교육 개선을 위한 연구모임

"충청남도의회 학교 및 지역사회 통일교육 개선을 위한 연구모임"은 교육위원회 서형달 의원 등 10명의 회원으로 구성하여 의회 심의위원회에서 가결되어 등록(2013. 3. 4.)하였으며, 현행 학교 및 지역사회 통일교육의 주요 쟁점사항 및 문제점 조사·검토를 통해 통일교육 활성화 연구 활동을 수행하였다.

이 모임은 현장방문 2회, 간담회, 토론회, 최종 협의회를 거쳐 도덕, 사회 교과 중심에서 전 교과, 재량활동, 특별활동으로 학교 통일 교육의 단계적 확대와 통일캠프, 통일문예대회 등 통일 문제에 대한 관심을 높일 수 있는 다양한 행사, 도교육청 통일교육 직무연수, 통일지도자 양성과정 개설 및 담당교원 세미나 개최를 권장하면서 통일교육 자료 개발 및 활용, 시범학교 운영 지원 방안 등 연구결과물을 제출하였다.

9. 의정자문위원회

가. 목 적

의정활동에 대한 자문과 입법 및 정책제안 등을 통해 의정기능 강화, 도민과의 소통 활성화

나. 기 능

- 도의회와 의원의 의정활동에 관한 자문
- 의원의 의정활동에 필요한 정책자료 및 대안 개발

다. 구성현황

1) 제1기 구성

가) 근거 : 「충청남도의회 의정자문위원회 설치·운영 조례」

나) 의정자문위원회 구성(위촉 '11. 5. 11) : 6개 분과위원회 16명

총	운 영	행정자치	문화복지	농수산경제	건설소방	교 육
16명	2	3	3	2	3	3

※ 분야별 : 교수 5명, 전직공무원 8명, 연구원 등 3명

다) 임 기 : 1년 2개월(2011. 5. 11 ~ 2012. 6. 30)

라) 위원장 및 부위원장 현황 (※ 분과위원장 : 소관 상임위원장)

○ 위 원 장 : 황장순(前 금산부군수, 의회운영분과)

○ 부위원장 : 최중묵(前 제5대 도의원, 건설소방분과)

2) 제2기 구성

가) 근 거 : 「충청남도의회 의정자문위원회 설치·운영 조례」

나) 의정자문위원회 구성(위촉 '13. 8. 26) : 6개 분과위원회 44명

총	운 영	행정자치	문화복지	농수산경제	건설소방	교 육
44명	7	8	6	7	8	8

※ 분야별 : 교수 14명, 전직공무원(교사 포함) 16명, 연구원 6명, 자영업자 등 8명

다) 임　　기 : 2년(2013. 8. 26 ~ 2015. 8. 25) ※ 1회 연임 가능

라) 위원장 및 부위원장 현황 (※ 분과위원장 : 소관 상임위원장)
○ 위 원 장 : 최중묵(前 제5대 도의원, 건설해양소방분과)
○ 부위원장 : 이홍집(前 보령시 부시장, 행정자치분과)

라. 운영결과

1) 제1기

가) 2011년

① 활동실적
○ (전체회의) 1회(위촉식 시), 위원장 등 선출, 운영계획 보고 등
○ (분과위원회) 7회 개최, 회의 및 서면자문 실시
(운영1, 행정1, 문화복지1, 농수산경제1, 건설소방1, 교육2)
○ 서면자문 실적 : 총 5건(일반연구자문 5건)

② 전체회의 및 분과위원회
○ 개　　요
- 일시 및 장소 : 2011. 5. 11(수) 11:00 / 도청 영상회의실
- 참석인원 : 25명(도의회 의장, 자문위원 14, 관계공무원 10)
- 진행흐름 : 위촉식 → 전체회의 → 분과위원회
- 의정자문위원 위촉현황 : 6개 분과위원회 총 16명
○ 회의결과
- 위원장·부위원장 선출
- 현황설명 및 운영계획 보고
- 자문활동 방향 등 논의

③ 교육분과위원회 회의 (2차)
○ 개　　요
- 일시 및 장소 : 2011. 8. 3(수) 11:00 / 교육위원회 위원장실
- 참석인원 : 6명(도의원 4, 의정자문위원 2)
○ 회의결과
- 지방교육자치 활성화 방안 논의

2) 제2기

가) 2013년

○ 활동실적
- (전체회의) 1회(위촉식 시), 위원장 등 선출, 운영계획 보고 등
- (분과위원회) 11회 개최, 회의 및 서면자문 실시
  (운영2, 행정1, 문화복지2, 농수산경제2, 건설소방1, 교육3)
- 서면자문 실적 : 총 9건(전문연구자문 1건, 일반연구자문 8건)

○ 전체회의 및 분과위원회

① 개　　요
- 일시 및 장소 : 2013. 8. 26(월) 10:00 / 의원회의실
- 참석인원 : 100여명(의정자문위원, 도의장 등 도의원, 관계공무원)
- 진행흐름 : 위촉식 → 전체회의 → 분과위원회
- 의정자문위원 위촉현황 : 6개 분과위원회 총 44명

② 회의결과
- 의정자문위원회 운영방향 논의
- 각 분과위원회별 현황 및 업무 보고
- 다음 분과위원회 회의일정 결정 등

③ 교육분과위원회 회의 (2차)

○ 개　　요
- 일시 및 장소 : 2013. 10. 8.(화) 11:00 / 교육위원회 집행부 대기실
- 참석인원 : 13명(도의원 5, 의정자문위원 8)

○ 회의결과
- 총 8건의 자문안건 도출 : 의원별 평소 관심사항에 대한 안건 제시
- 자문방법 결정 : 자문안건에 대해 <일반연구자문> 실시
- 제3차 회의 일정 결정 : 2013. 12월중(제266회 정례회 중)

④ 농업경제환경분과위원회 회의 (2차)

○ 개요
- 일시 및 장소 : 2013. 10. 8.(화) 11:30 / 농수산경제위원장실
- 참석인원 : 12명(도의원 7, 의정자문위원 5)

○ 회의결과

- 의원 요구사항 의견수렴
  · 3농혁신 사업성과와 추진상 문제점 등에 대한 전문가적 견해 자문 요청
  · 내실있는 행정사무감사를 위한 정책제안 요청
  · 지역현안 및 여론, 이슈 등에 대한 의견 전달 요청
- 자문방향 결정
  · 전문분야에 대한 의견을 수시로 의원 또는 직원을 통해 전달
  · 정책과 예산심의, 행정사무감사 등 전문적 자문을 위한 추가적 회의 개최

⑤ 문화복지분과위원회 회의 (2차)

○ 개요

- 일시 및 장소 : 2013. 10. 10.(화) 11:00 / 문화복지위원장실
- 참석인원 : 11명(도의원 8, 의정자문위원 3)

○ 회의결과

- 의원 요구사항 의견수렴
  · 행정사무감사 내실화를 위한 의견 제안 요청
  · 예산심의에 대한 자문요청
  · 지역현안에 대한 지역민들의 다양한 의견 전달
- 자문방향 결정
  · 행정사무감사 및 예산심의에 대한 추가적 자료 수집 및 개선사항에 대한 자문 실시
  · 자문이 필요한 사항 발생 시, 수시로 자문 요청

⑥ 의회운영분과위원회 회의 (2차)

○ 개요

- 일시 및 장소 : 2013. 11. 8.(금) 11:00 / 운영위원회 간담회장
- 참석인원 : 10명(도의원 6, 의정자문위원 4)

○ 회의결과

- 서면 자문안건 도출(2건)
  · 전문연구자문 : 의정보좌 기능 활성화 방안(충남도의회 중심으로)
  · 일반연구자문 : 도의회 의정활동에 대한 도민의 정보 접근성 강화 방안
- 개선사항 도출
  · 의정 및 도정 정보 추가 제공 필요
  · 의회 홈페이지 내용 보완 및 SNS 활성화 방안 모색 필요
  · 청소년(학생) 대상 의회에 대한 관심도 제고 방안 모색 필요

⑦ 교육분과위원회 회의 (3차)

○ 개요

- 일시 및 장소 : 2013. 12. 13.(금) 11:00 / 공주 다래원
- 참석인원 : 7명(도의원 1, 의정자문위원 6)

○ 회의결과

- 서면자문 결과(7건)에 대한 협의
  · 자문결과를 책자로 제작하여 교육위원회 의원들에게 배포
  · 5분발언이나 교육행정 질문을 통해 정책적 대안 제시
- 2014년도 교육분과 의정자문위원회 운영방향 협의
  · 2014년 2월 중 회의 개최

나) 2014년

① 교육분과위원회 회의 (1차)

○ 개요

- 일시 및 장소 : 2014. 2. 18.(화) 11:00 / 교육위원회 회의실
- 참석인원 : 9명(도의원 2, 의정자문위원 4, 공무원 3명)

○ 회의결과

- 2013년도 일반연구자문 결과 활용 안내
  · 자문결과를 토대로 교육청에 개선방안 건의함
- 교육 현안사항에 대한 자유토론
  · 충북지역의 교육환경 벤치마킹 기회 필요
  · 통섭교육과정에 대한 자문 필요
  · 내포지역 교육환경 조성 문제 등

② 농업경제환경분과위원회 회의 (1차)

○ 개요

- 일시 및 장소 : 2014. 4. 8.(화) 11:00 / 농수산경제위원회 위원장실
- 참석인원 : 10명(도의원 1, 의정자문위원 5, 공무원 4명)

○ 회의결과

- 2014년도 농업경제환경분과 의정자문위원회 운영방향 설명
  · 분기별 1회 정례적으로 분과위원회 운영
- 농수산경제위원회 소관 현안사항 설명 및 토의
  · 고령화·과소화 되어가는 도내 농촌마을 회생정책
  · 쌀을 주제로 다양한 사업을 묶어 운영하는 라이스너리 도입 등

1) 중국 장쑤성 인민대표대회 상무위원회 대표단 방한

- 기　　간 : 2010.9.16.~9.18, 2박3일
- 방문인원 : 10명
- 주요내용

- 세계대백제전 개막식 참석, 무령왕릉, 인삼시설 시찰
- 충청남도 의회대표단 방문 등 교류활성화 협의

2) 러시아 아무르주 의회 대표단 방한

- 기　　간 : 2010.9.27.~10.1, 4박5일
- 방문인원 : 10명
- 주요내용

- 세계대백제전 참관, 산업시설 시찰(현대자동차, 아산외암민속마을, 독립기념관 등)
- 국제축구대회 및 엑스포 참가 요청

3) 의회대표단 중국 옌벤조선족자치주, 허베이성, 장쑤성 방문

- 기　　간 : 2011.5.26.~6.3, 8박9일
- 방문인원 : 12명
- 주요내용

- 교류협력 협의, 집행부간 자매결연관계로 상향 협의, 인삼엑스포 참가 요청
- 허베이성 우호교류협의
- 장쑤성 우호교류협정 의향서 조인식

4) 중국 장쑤성 인민대표대회 상무위원회 대표단 방한

- 기　　간 : 2011.8.31.~9.2, 2박3일
- 방문인원 : 6명
- 주요내용

- 금산인삼엑스포 개막식 참석, 우호교류협의

5) 중국 지린성 인민대표대회 상무위원회 방한

- 기　　간 : 2011.9.21.~9.22, 1박2일
- 방문인원 : 6명
- 주요내용

- 금산인삼엑스포 개막식 참석, 우호교류협의

6) 중국 옌벤조선족자치주 인민대표대회 상무위원회 방한

- 기　　간 : 2011.9.15.~9.16, 1박2일
- 방문인원 : 6명
- 주요내용

– 금산인삼엑스포 개막식 참석, 우호교류협의

7) 중국 옌벤조선족자치주 인민대표대회 상무위원회 방한

- 기　　간 : 2012.5.16.~5.18, 2박3일
- 방문인원 : 6명
- 주요내용

– 개원 60주년 행사 참석 요청 등 우호교류협의

8) 의회대표단 중국 옌벤조선족자치주 방문

- 기　　간 : 2012.9.2.~9.6, 4박5일
- 방문인원 : 7명
- 주요내용

– 개원 60주년 행사 초청 참석 등 우호교류협의

9) 의회대표단 러시아·중국 초청 우호교류 방문

- 기　　간 : 2013.8.15.~8.24, 9박10일
- 방 문 국 : 러시아 아무르주, 이르크츠크주, 중국 옌벤조선족자치주
- 방문인원 : 7명
- 주요내용

– 러시아 이르크츠크주와 교류협정 의향서 상호교환 및 중국 옌벤조선족자치주 우호교류 협의

10) 러시아 아무르주 의회 대표단 방한

- 기　　간 : 2013.9.30.~10.1, 1박2일
- 방문인원 : 5명
- 주요내용

– 우호교류활성화 협의

11) 중국 옌벤조선족자치주 인민대표대회 상무위원회 방한

- 기　　간 : 2013.9.11.~9.12, 1박2일
- 방문인원 : 4명
- 주요내용

– 친선교류 및 상호정보교환

12) 일본 구마모토현의회 대표단 방한

- 기　　간 : 2013.10.16, 1일
- 방문인원 : 5명
- 주요내용

- 친선교류 및 상호정보교환

13) 마다가스카르공화국 보건장관 등 대표단 방한

- 기　　간 : 2013.11.20, 1일
- 방문인원 : 6명
- 주요내용

- 친선교류 및 상호정보교환

14) 중국 옌벤조선족자치주 인민대표대회 상무위원회 방한

- 기　　간 : 2014.5.13.~5.15, 2박3일
- 방문인원 : 4명
- 주요내용

- 친선교류 및 상호정보교환

제2절 열린 의정 구현

1. 의원 연구실 확충

1991년 지방자치의 부활이후 2010년 9대의회까지 자방자치제도는 거듭 발전 되어왔다. 이에 따라 지방의회 의원의 전문성에 대한 사회적 요구 또한 뒤따랐으며, 2005년 8월 5일 지방자치법 개정으로 그동안 무보수 명예직이었던 지방의원의 신분이 2006년 1월 1일부터 유급직으로 변경되었다.

따라서 의원의 전문성을 제고하고 시민의 복리증진을 위한 각종 자료수집 및 분석, 정책개발 등 의정활동 수행에 필요한 의원의 연구공간의 확보는 절실하게 필요하였다.

과거 충청남도의회의 의원연구실은 대전 선화동 구 충남도청사 의회동에 상임위원회 7명에서 9명까지 공동으로 연구할 수 있는 공간이 있었으나, 개인실이 아닌 공용 사무공간으로 의원들이 집중적으로 연구 및 자료분석이 곤란하고 특히 민원인 등 내방객의 접견에 어려움이 많았다.

이러한 불편함을 해소하고 의원의 전문성제고 및 의정연구활동 지원을 위한 의원연구실을 확보하기 위하여 내포신도시 신청사 설계안에 의원연구실 설치를 반영하였다. 내포신청사의 의원연구실은 실당 28㎡의 규모로 의장 및 부의장, 각 상임위원장실을 제외한 38실을 확보하였다.

2. 최첨단 의회정보시스템(전자회의시스템) 운영

가. 개요

충청남도의회는 내포신청사로 이전하면서 회의의 효율적 운영을 위하여 2012년 6월 8일부터 12월 5일까지 약6개월간 전자회의시스템을 구축하고 2013년 1월 제259회 임시회부터 운영을 본격 시작하였다.

전자회의시스템은 ①본회의장의 회의 진행을 IT 기술을 활용한 첨단 종합정보시스템으로 구축하여 지식정보화 사업에 부응하는 전자의회를 구현하며, 동시에 투명한 의회 운영을 지원하고, ②본회의 운영 시 의정단말기를 통하여 의사일정 및 각종 회의자료를 효율적으로 배포하고, 편리한 사용자 인터페이스를 제공함으로서 의원들의 회의 운영에 도움을 줄 수 있고 운영자들이 효율적으로 의회업무를 추진하도록 구축하였다.

나. 구축현황

1) 구축장비

① 서버

전자회의시스템은 물리적인 서버 2대를 사용해서 가상화를 구현하였다. 가상화를 하는 목적은 서버의 자원 분배와 관리를 효율화하고, DB와 WAS를 이중화하여 무중단 서비스를 구현코자 위함이다.또한, 의정단말기에서 회의자료를 조회할 수 있도록 자동으로 pdf 파일로 변환되는 PDF 변환 서버 1대, 자료 백업용 서버 1대 등 총 4대를 구성 운영하고 있다.

※ 서버 가상화 소프트웨어는 Citrix Xen Server를 사용하였다.



② 대형 전광판

본회의장 정면 좌·우측에 118인치 대형 LED 전광판을 각각 설치하여 의사일정, 카메라 영상, 프리젠테이션 자료 등 각종 영상이 현장감 있게 표출되도록 구현하였다.



③ 75인치 LED TV

회의장 후면에는 의장단석에 위치한 의장 및 사무처 직원들을 위하여 정면 대형 전광판에 표출되는 영상이 나오도록 2대를 구성하였으며, 추가로 1대를 의장의 시나리오 모니터와 동일한 화면이 표출되도록 구성하여 의장이 자연스럽게 의원 및 방청객을 보면서 시나리오를 읽을 수 있도록 구현하였다.



④ 전동발언대

발언대가 상하 이동 및 좌우 회전이 가능하며 발표 자료의 각도 조절을 위해 리프트를 설치하는 등 사용자의 편의성을 도모하였다.또한 모니터를 발언대에 매립하여 미관을 고려하고 전동발언대의 내용이 대형 전광판으로 표출되도록 연계 장치를 설치하였다.



⑤ 의정단말기

터치스크린방식으로 당일 의사일정, 해당 안건자료(의안, 검토·심사보고서) 및 회의자료(개회사, 보고사항, 5분발언 신청현황 등) 등을 확인할 수 있다.

실시간 전자투표(기명, 무기명)가 가능하고 의원간 메시지 송수신이 가능하며, 또한 정보검색기능 제공으로 의안, 회의자료, 회의록, 자치법규 등에 대한 정보 열람이 가능하다.



⑥ 엘리베이션

의정단말기 보호를 용이하도록 필요에 따라 승·하강할 수 있도록 구현하였다.

개별자리 및 중앙 통제 콘솔을 통한 통합 제어가 가능하다.



⑦ 무기명 투표기

투표방법에는 기명투표와 무기명투표가 있는데 의원 책상 하단에 무기명 투표기를 설치하여 타인이 보지 못하게 비밀스럽게 투표를 할 수 있도록 구현하였다.



2) 솔루션

① 회의운영서비스

회의시 회의진행과 관련된 솔루션과 시스템을 통합하고 전 과정이 솔루션을 통해 될 수 있도록 구현하였다. 각 사용자의 출결현황을 확인하고 전광판에도 출결현황이 표출되도록 구현하였다. 의정단말기를 통하여 의사일정 및 등록된 첨부 자료를 확인할 수 있다.

② 전자투표서비스

재석의원을 집계 처리하여 표결 정족수를 확인할 수 있으며, 각 안건별 기명 및 무기명 방식 표결을 선택할 수 있다. 기명 투표시는 의원별 투표현황이 실시간 전광판을 통하여 표출되지만 무기명투표의 경우 투표결과만 전광판에 표출된다.

③ 시나리오서비스

과거 경험치 데이터가 예비 시나리오 DB로 구축되어 있어 회의진행시 시나리오 진행 상황을 Flow Chart로 실시간 표출 가능하다. 특히 돌발상황 발생 즉시 회의 진행자에게 대안 시나리오를 제시하여 최적의 시나리오를 선택할 수 있도록 구현되었다.

④ 운영관리서비스

사용자정보, 권한관리, 메뉴관리 등을 할 수 있으며, Drag-Drop를 통한 의원 자리이동 및 회의자료 일괄추가가 가능하다. 또한 전산운영자용 통계자료를 제공한다.






다. 추진성과

- 시나리오, 의안, 심사보고서 등 종이 없는 회의 준비로 노력과 비용을 절감하였으며, 시나리오 수정, 전자투표 등 신속하고 효율적인 회의 진행에 기여하였다.
- 또한 회의진행에 필요한 참고자료를 구축된 DB에서 즉시 검색 활용 가능하였으며, 문서, 사진, 동영상 등 다양한 자료를 활용, 현장감 있는 회의진행이 가능하였다.

3. 의정홍보관 및 역사관 설치

가. 홍보관 개요

1) 설치일 : 2013. 12. 19(개관식)

2) 설치규모 : 39㎡(L=13m, H=3m)

3) 설치내용

- 본회의 · 상임위원회 · 특별위원회 동영상 게재(42인치 모니터 1대, 17인치 모니터 7대)
- 의회연혁, 의정참여, 의회가 하는 일, 원구성 현황, 의정활동, 지역별 의원 현황 등 수록







나. 역사관 개요

1) 설치규모 : 60㎡x2개소

2) 설치내용
- 역대 의장 및 의원 사진, 의원 사인, 역대 시대별 주요 의정활동 상황 수록
- 내방객 휴게공간 설치(도서, 잡지, 컴퓨터 등 설치)





4. 의정 연찬회 및 세미나

가. 의정연찬회(2010년 전체)

1) 기　　간 : 2010. 10. 6(수) ~ 10. 8(금) / 2박 3일
2) 장　　소 : 여수시 일원(디오션리조트)
3) 참　　석 : 총 62명(의원 37, 사무처 직원 25)
4) 주요내용 : 업무연찬 강의, 의정발전 세미나, 현장 시찰 등
5) 운　　영 : 지방행정연수원
6) 강 사 및 내용
- 예산결산심사 접근방법과 체크포인트(한국정보회계학회 조일출 박사)
- 의회운영 및 안건심사기법(희망제작소 조례연구소 전기성 소장)
- 행정사무감사 · 조사기법(충북대 사회과학대학 강형기 교수)



◈ 주요 진행 흐름◈

일자별	주 요 진 행 흐 름
1일차 (10.6)	도의회 출발(09:30) → 개회식 및 업무연찬강의(14:00) → 만찬(18:30)
2일차 (10.7)	업무연찬 강의 (09:00) →현장답사(13:00)
3일차 (10.8)	의정발전 세미나 (09:00) →여수출발(13:00) →의회도착 및 해산(16:30)

◈ 강의 과목 및 강사 ◈

일자별	강의 제목	강 사	시간
10. 6	❍예산결산심사 접근방법과 체크포인트	한국정보회계학회 조일출 박사	120분
10. 6	❍의회운영 및 안건심사기법	의정제작소 조례연구소 전기성 소장	120분
10. 7	❍행정사무감사·조사기법	충북대 사회과학대학 강형기 교수	120분

나. 의정발전세미나(2010년 전체)

1) 기　　간 : 2010. 10. 8(금)
2) 장　　소 : 여수시(디오션리조트 오동도홀)
3) 참　　석 : 총 62명(의원 37, 사무처 직원 25)
4) 주　　최 : 충청남도의회
5) 주　　관 : 충남발전연구원
6) 주요내용
   - 제1주제 : 민선5기 출범에 따른 광역의회의 역할과 과제
   - 제2주제 : 민선5기 충남지방의회의 의정역량 강화 방안
   - 제3주제 : 기후변화에 대응을 위한 충남도의회의 역할

   ※ 진행방법 : 주제발표 → 지정토론자 토론 → 종합정리 및 결론



다. 행정자치위원회 / 문화복지위원회 의정연찬회(2011년)

1) 기　　간 : 2011. 10. 19(수) ~ 10. 21(금) / 2박 3일
2) 장　　소 : 강원도 속초 더300호텔
3) 참　　석 : 총 27명(의원 14, 사무처 직원 13) / 행정자치위원회 12명, 문화복지위원회 15명
4) 운　　영 : 자치행정연수원 위탁

5) 주요내용

- 행정사무감사 및 예산안 심사기법
- 바람직한 홍보를 통한 여론조성 방법
- 지역 균형발전 방안



6) 연찬회 결과

- 이종섭 중도일보 차장, 권성하 대전일보 차장의 의정활동 홍보기법 강의 및 김용석 서울시의회 의원의 행정사무감사 및 예산안 심사기법 강의를 청취한 후 김종철 여성정책개발원 교수와 저출산고령화에 따른 충청남도 차원의 과제와 해결방법에 대한 세미나를 실시하였으며

- 이번 연찬회를 통하여 얻은 지식을 활용하여 의원님들이 2011년 행정사무감사에서 시정요구 5건, 처리요구 58건, 건의사항 3건 등 총 66건의 감사결과 처리의견을 제출하였고 2012년 충청남도 일반 및 특별회계 세입세출예산안 심사시 총 20건 2,161백만원의 예산을 삭감하는 등 원활한 의정활동에 이바지 하였음

다. 농수산경제위원회 의정연찬회(2011년)

1) 기　　간 : 2011. 9. 20(화) ~ 9. 22(목) / 2박 3일
2) 장　　소 : 통영시 일원(마리나리조트)

3) 참　　석 : 총 15명(의원 9, 전문위원실 직원 6)

4) 운　　영 : 한국산업기술원 자치행정연수원

5) 주요 연수 내용 : 업무연찬 강의, 의정발전세미나, 현장시찰 등

◈ 주요 진행 흐름 ◈

일자별	주 요 진 행 흐 름
1일차 (9.20)	도의회 출발(09:00) → 개회식 및 업무연찬강의(14:00) → 만찬(18:30)
2일차 (9.21)	통영시청 방문 (09:00) → 한려수도 국립공원 및 농가 방문 (14:00)
3일차 (9.22)	의정발전 세미나 (09:00) → 통영출발(13:00) → 의회도착 및 해산(17:00)

◈ 강의 과목 및 강사 ◈

일자별	강의 제목	강 사	시간
9. 20	❍지방자치법 주요개정사항과 운영방안 ❍실전중심 조례안 입안 및 심사기법등 ❍지방의회와 예산의 활용 방안	서우선 박사 정창수 박사	150분 90분
9. 21	❍현장방문 및 국립공원 관리사무소 방문	임준홍 박사	60분
9. 22	❍전통시장 활성화 방안 ❍의정활동 홍보기법 요령	이은파 기자	90분





다. 건설소방위원회 의정연찬회(2011년)

1) 기　　간 : 2011. 9. 20(화) ~ 9. 22(목) / 2박 3일
2) 장　　소 : 통영 마리나리조트
3) 참　　석 : 총 14명(의원 8, 전문위원실 직원 6)
4) 주요 연수 내용 : 업무연찬 강의, 의정발전세미나, 현장시찰 등
5) 의정발전세미나 주요 내용 : 기후변화에 따른 수해예방 대책

◈ 주요 진행 흐름 ◈

일자별	주 요 진 행 흐 름
1일차 (9.20)	도의회 출발(9:00) → 오찬(12:00) → 지방자치법 해설 및 의정활동 종합(14:00) → 지방의회와 예산의 활용(16:30) → 만찬(18:00)
2일차 (9.21)	의정활동 홍보기법 강의 (09:00) → 기후변화에 따른 수해예방과 대책(10:30)→ 오찬(12:00) → 미륵산 개발 및 해상국립공원 답사(14:00)
3일차 (9.22)	거가대교 현장 (09:00) → 통영출발(14:00) → 의회도착 및 해산(16:30)

◈ 강의 과목 및 강사 ◈

일자별	강의 제목	강 사	시간
9. 20	❍지방자치법 해설 및 의정활동 종합 ❍지방의회와 예산의 활용	한국산업기술원 **서우선** 소장 좋은 예산센터 **정찬우** 부소장	150분 90분
9. 21	❍의정활동 홍보전략 및 기법 ❍해양수산 개발과제와 방향	충청투데이 **이의형** 부장 한려수도국립공원 **박기환** 관리소장	90분 120분



다. 교육위원회 의정연찬회(2011년)

1) 기　　간 : 2011. 9. 28(수) ~ 9. 30(금) / 2박 3일
2) 장　　소 : 제주도 금호리조트(서귀포시 남원읍 남원리)
3) 참　　석 : 총 17명(의원 9, 전문위원실 직원 4, 교육청 직원 4)
4) 주요 연수 내용 : 업무연찬 강의, 의정발전세미나, 교육현장방 등
5) 의정발전세미나 주요 내용 - 하반기 충남교육정책 현안 논의

◈ 주요 진행 흐름 ◈

일자별	주 요 진 행 흐 름
1일차 (9.28)	도의회 출발(9:30) → 청주공항 출발(11:30) → 오찬(12:30) → 바람직한 홍보를 통한 여론조성 방법 강의(15:30) → 하반기 충남교육정책 현안 논의 (17:30) → 만찬(18:30)
2일차 (9.29)	충남지역 인재육성의 정책방향과 추진과제(09:00) → 청년실업해소 방안(10:30) → 오찬(12:00) → 제주 문화탐방(13:30) → 만찬(18:00)
3일차 (9.30)	효돈초 현장방문(09:00) → 오찬(12:00) → 조천초 교래분교 현장방문(13:00) → 제주공항 출발(16:50) → 의회도착 및 해산(18:30)

◈ 강의 과목 및 강사 ◈

일자별	강의 제목	강 사	시간
9. 28	❍ 바람직한 홍보를 통한 여론조성 방법	연합뉴스 이은파 부장	120분
9. 29	❍ 충남지역 인재육성의 정책방향과 추진과제 ❍ 청년실업 해소 방안	충남발전연구원 최병학센터장 제주발전연구원 홍정순박사	90분 90분



라. 2011년 의정세미나

1) 행정자치위원회

❍ 때 · 곳 : 2011. 2. 24(목) ~ 2. 25(금) / 예산

❍ 참　　석 : 13명

❍ 주요내용

- 의원입법 활성화 기법 연찬 및 토론
- 과학비즈니스벨트 조성사업 현황청취 등



2) 문화복지위원회

❍ 때 · 곳 : 2011. 4. 14(목) / 예산

❍ 참　　석 : 15명

❍ 주요내용

- 예산편성 과정 및 예산심사시 고려사항



3) 조례제정 관련 간담회(행정자치위원회)

❍ 때 · 곳 : 2011. 8. 23(화) / 행정자치위원회 회의실

❍ 참　　석 : 10명(도의원 1, 관련협회 4, 공무원5)

- 충남건설기계·전문건설·건설협회, 대전지방노동청, 도 계약담당, 교통담당, 일자리정책담당, 종건소 시설담당 등

❍ 주요내용

- 충남도 발주공사·용역 등 적용대상 사업범위
- 체불임금 신고센터 운영 및 전담 공무원 배치
- 사업체대상 임금지급 현황에 대한 자체평가 등



마. 2012년 의정연찬회(전체)

1) 기　　간 : 2012. 10. 29(월) ~ 10. 31(수) 2박 3일

2) 장　　소 : 부산

3) 참　　석 : 총 67명(의원 및 사무처 직원)

4) 주요내용

- 알기쉬운 예산안 심사 핵심실무기법(前 국회예산처 신해룡 처장)
- SNS를 통한 의정활동 및 홍보 전략(SNS미디어마케팅클럽 조정문 회장)
- 선진국 지방의회 제도 비교 분석(창원대학교 송광태 교수)

- 의정활동을 위한 건강 콘서트(STC대한자연치료의학회 서재걸 원장)
- 의정발전토론회 및 현장아카데미



바. 2012년 의정 세미나(행정자치위원회)

❍ 때 · 곳 : 2012. 12. 27(목) ~ 12. 28(금) / 예산
❍ 참　　석 : 22명(의원 8, 집행부 8, 전문위원실 6)
❍ 주요내용
- 2011년 미료안건 처리방안 토론
- 도유재산관리계획에 대한 효율적인 안건처리 방안
- 시군 행정사무감사 개선방안 토론
- 지방의회 의정활동평가제 도입에 대비한 사전설명 등

사. 2013년 의정연찬회

1) 행정자치 · 교육 위원회

❍ 때 · 곳 : 2013. 10. 24(목) ~ 10. 25(금) / 보령
❍ 참　　석 : 27명(행자위 14, 교육위 13)
❍ 주요내용
- 성공리더의 이미지 관리법(부제 : 정치인 이미지 메이킹)
- 의정활동 홍보기법

- 행정사무감사 및 조사기법
- 새로운 선거제도 및 공직선거법(2014년 지방선거 관련)
- SNS(스마트폰 등)를 활용한 의정활동 기법



2) 문화복지·농수산경제 위원회

○ 때 · 곳 : 2013. 9. 26(목) ~ 9. 27(금) / 태안

○ 참석인원 : 27명(농경위 14, 문복위 13)

○ 주요내용

- 품격있는 의정활동을 위한 컬러 코디네이션
- 소셜네트워크의 이해와 소통
- 언론에서 바라본 의정활동 등



3) 건설소방위원회

○ 때 · 곳 : 2013. 9. 26(목) ~ 9. 27(금) / 보령

○ 대　　상 : 13명

○ 주요내용

- 내년 6·4 지방선거 대비 새로운 선거제도 및 선거법
- 의정 활동 도민 홍보기법
- 상대방에게 각인시킬 수 있는 이미지 메이킹 기법
- 집행부의 건의사항 수렴 등 당면현안사항 토론



5. 의정자료실 운영

가. 개요

1) 개설 : 1992. 8. 23

2) 위치 : 의회동 2층 204호, 입법정책담당관실 옆

3) 운영 및 시설규모

- 직 원 : 1인(사서 7급)
- 규 모 : 면적 202.95㎡[61.5평](서가 30개, 열람대 2개)
- 장 비 : 컴퓨터 1대

나. 열람 및 대출

1) 국회도서관 원문DB 열람 및 출력 가능(의정자료실 PC 이용)

- 의정활동에 필요한 자료를 손쉽게 수집 가능

2) 도서대출 : 1인 1회 3권까지 10일간 대출 가능

3) 희망도서 신청 (※ "의정자료실 홈페이지"를 통해서도 신청 가능)

- 필요한 책을 신청하면 분기별로 신간도서 구입·제공

다. 소장도서 현황

(단위 : 권)

합 계	의정도서	일반도서	연구보고서	정기간행물
23,409	1,056	14,497	3,759	4,097

라. 대출 현황(최근 4년)

(단위 : 권)

구분 / 년도별	계	의 원	공무원	기 자	기타
2014 상반기	504	17	484	3	-
2013	1,078	264	803	1	10
2012	1,202	1	1,181	20	-
2011	1,472	-	1,455	17	-

6. 청소년 의회교실 운영

내포신도시로 청사를 이전한 후 첫 청소년 의회교실을 통하여 자라나는 청소년들에게 지방의회의 기능과 역할을 이해하고, 풀뿌리 민주주의의 근간인 지방자치의 원리를 체험하여 민주시민으로 지역사회를 이끌어 갈 미래의 주역으로 성장하도록 하였다.

2013년도에는 3회를 실시하여 내포중학교 등 4개교 210명이 청소년 의회 교실을 체험하였다

〈진행순서〉

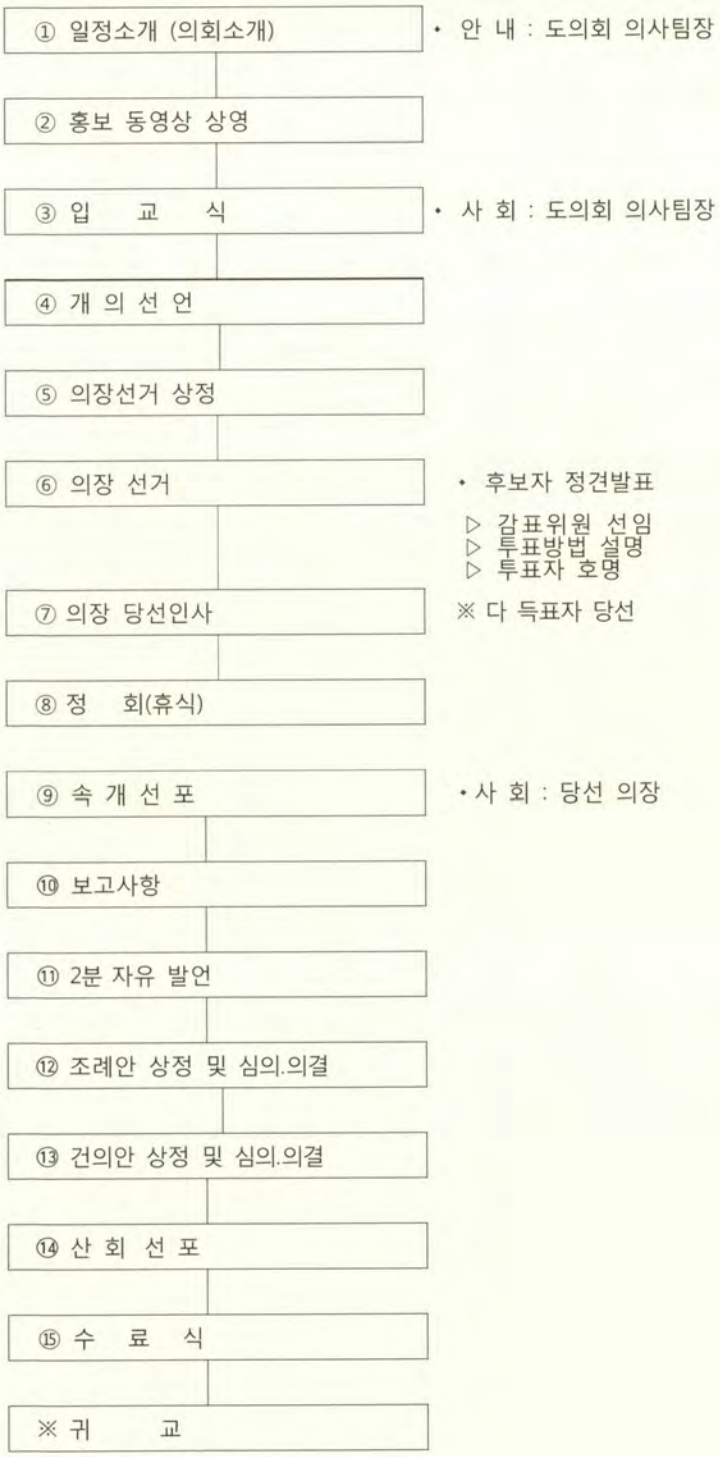
① 일정소개 (의회소개)
• 안 내 : 도의회 의사팀장
② 홍보 동영상 상영
③ 입 교 식
• 사 회 : 도의회 의사팀장
④ 개 의 선 언
⑤ 의장선거 상정
⑥ 의장 선거
• 후보자 정견발표
▷ 감표위원 선임
▷ 투표방법 설명
▷ 투표자 호명
⑦ 의장 당선인사
※ 다 득표자 당선
⑧ 정 회(휴식)
⑨ 속 개 선 포
• 사 회 : 당선 의장
⑩ 보고사항
⑪ 2분 자유 발언
⑫ 조례안 상정 및 심의.의결
⑬ 건의안 상정 및 심의.의결
⑭ 산 회 선 포
⑮ 수 료 식
※ 귀 교

제3절 정책의회 지원

1. 의원발의 조례안 검토 및 입법지원

도의회 입법정책담당관실에서는 도의원이 임기동안 최소 1개 이상의 조례를 제·개정 할 수 있도록 입법지원활동을 하고 있으며 입법지원을 위하여 최근 타 시·도 조례 제·개정 및 국회에서 의결된 제·개정 법령 내용 등을 매월 발행하는 의정정보지를 통해 의원에게 제공했다.

또한, 의원이 발의할 조례안을 각 상임위 전문위원실에서 접수 받아 조례 제·개정 범위 및 다른 법규와의 관계, 적정성, 체계 등 조례 제·개정에 대한 제반사항에 대하여 도의회 입법고문에게 자문을 받아 의원입법활동을 지원하였다. 2013. 10월부터 각 자치법규의 조문을 면밀히 검토한 후 해당부서의 의견을 수렴하는 「합동검토제」 도입으로 의원발의 조례안의 완성도 및 실효성 제고를 위해 노력하였으며, 제9대 임기동안에 406건(1의원 9건)을 처리하였다.

◆ 도의원 조례 제·개정 건수 ◆

구 분		계(건)	2010년	2011년	2012년	2013년	2014년
실 적		406	66	81	78	137	44
비교	의회	171	16	30	23	87	15
	본청	235	50	51	55	50	29

의정자료실에서는 의원들의 효율적인 의정활동을 위한 기초자료 제공과 직원들의 업무활용, 지식과 정보 함양을 위하여 의정관련 전문도서, 정기간행물 등 새로 발간되는 신간 전문자료를 체계적으로 수집 관리하고 있다. 2014년 6월말 현재 자료보유 현황은 총 23,409권으로 의정도서 1,056권, 일반도서 14,497권, 연구보고서 3,759권, 정기간행물 4,097권을 보유하고 있다.

의원 입법활동 지원 및 의정 보좌의 바람직한 방향을 모색하고 의회사무처 직원의 역량강화를 위해 도 및 시·군 의회사무처 공무원을 대상으로 2011년 66명, 2012년 80명, 2013년 82명이 참석하여 의정발전을 위한 직원 연찬회를 개최하였다.

입법지원 기본 실무, 예산·결산 심사 기법, 자치입법 편집기 활용방법 등에 대해 인지도 있는 강사를 초빙하여 전문지식을 습득하고 업무담당자간 정보교류의 기회를 마련하였다.

도 및 시·군 의회사무처 공무원이 의정발전 자유토론 등을 통해 지방의회 의정지원 역량을 한 단계 향상시키는 계기가 되었다.

<별첨> 의원 입법발의 조례 목록 ('10. 7. 1 ~ '14. 6. 30)

번호	조 례 명	발의자	발의일(제출일)	의결일	결과
1	충청남도의회 연간 회의 총일수 운영등에 관한 조례 일부개정조례	의회운영위원장	'10.9.2	'10.9.16	원안가결
2	충청남도의회 출석.답변 할수 있는 관계 공무원의 범위에 관한 조례 일부개정조례	의회운영위원장	'10.9.2	'10.9.16	원안가결
3	충청남도의회 행정사무감사 및 조사에 관한 조례 일부개정조례	의회운영위원장	'10.9.2	'10.9.16	원안가결
4	충청남도결산검사위원 선임 및 운영에 관한 조례 일부개정조례	의회운영위원장	'10.9.2	'10.9.16	원안가결
5	충청남도 의회 의원 상해 등 보상금 지급에 관한 조례 일부개정조례	의회운영위원장	'10.9.2	'10.9.16	원안가결
6	충청남도 저출산.고령사회 대응 정책 지원에 관한 조례	장기승	'10.9.3	'10.10.26	원안가결
7	충청남도 지명위원회 조례 일부개정조례	서형달,유기복,권처원,김기영,김홍장,박문화,박찬중,이진환(8인)	'10.9.27	'10.10.26	원안가결
8	충청남도 갈등 예방과 해결에 관한 조례	김종문	'10.10.11	'10.10.26	수정가결
9	충청남도교육청 공무원 부조리 신고 보상금 지급에 관한 조례	김지철	'10.10.12	'10.10.26	수정가결
10	충청남도의회 포상 조례 일부개정조례	의회운영위원장	'10.10.18	'10.10.26	원안가결
11	충청남도 진폐근로자 지원에 관한 조례	명성철,김장옥,박상무(3인)	'10.11.17	'10.12.21	원안가결
12	충청남도의회 의정자문위원회 설치.운영 조례	의회운영위원장	'10.11.18	'10.12.21	원안가결
13	충청남도 학교급식 지원에 관한 조례 전부개정조례	고남종,임춘근,김지철,김홍열,이은철,김종문,이광열,조이환,이종현,김정숙,박상무(11인)	'10.11.30	'12.3.16	수정가결
14	충청남도 지역응급의료위원회 구성 및 운영에 관한 조례	윤석우,박상무(2인)	'10.11.23	'10.12.21	원안가결
15	충청남도 응급의료 지원에 관한 조례	김석곤,조치연(2인)	'10.11.23	'10.12.21	원안가결
16	충청남도 의용소방대 설치 조례 전부개정조례	권처원,서형달,이진환,유기복,박찬중(5인)	'10.11.26	'10.12.21	원안가결
17	충청남도의회 공인 조례 일부개정조례	운영위원장	'11.1.18	'11.1.27	원안가결
18	충청남도의회 포상 조례 일부개정조례	운영위원장	'11.1.18	'11.1.27	원안가결
19	충청남도의회 의정자문위원회 설치·운영조례 일부개정조례	운영위원장	'11.1.28	'11.1.27	원안가결
20	충청남도 정책자문위원회 설치 및 운영 조례 일부개정조례	박영송,김종문(2인)	'11.2.8	'11.10.19	원안가결
21	충청남도 장애인생산품 우선구매 촉진 조례	유병국,박상무,김득응(3인)	'11.2.21	'11.3.18	원안가결
22	충청남도 도내 항만 컨테이너화물 유치 지원 조례	김홍장,박상무,이종현,유익환,강철민,맹정호,명성철,서형달,이준우,	'11.2.24	'11.3.18	수정가결

번호	조 례 명	발의자	발의일(제출일)	의결일	결과
		조이환,유기복,장기승,박문화(13인)			
23	충청남도 비상구 폐쇄 등 불법행위신고 포상금 운영조례 일부개정조례	박문화,서형달,유기복,권처원,김기영,김홍장,박찬중,이진환(8인)	'11.4.5	'11.4.20	원안가결
24	충청남도 의로운 도민등에 대한 예우 및 지원에 관한 일부개정조례	박상무, 김석곤, 박영송(3인)	'11.4.29	'11.5.20	원안가결
25	충청남도 다중이용시설의 실내공기질 유지기준에 관한 조례	윤미숙,장기승,조치연(3인)	'11.4.29	'11.5.20	수정가결
26	충청남도 자연휴양림 입장료 및 시설사용료 징수 조례 일부개정조례	김석곤, 김장옥, 유병국(3인)	'11.4.29	'11.5.20	원안가결
27	충청남도 의용소방대 설치 조례 일부개정조례	이진환,유기복,권처원,박문화(4인)	'11.4.28	'11.5.20	원안가결
28	충청남도 자동차관리사업 등록기준에 관한 조례 일부개정조례	김기영,김홍장,박찬중,서형달(4인)	11.4.28	11.9.1	수정가결
29	충청남도 업무제휴와 협약에 관한 조례	명성철, 유익환(2인)	'11.5.4	'11.5.20	수정가결
30	충청남도 운수연수원 설치 조례 일부개정조례	김기영,박문화,박찬중,서형달(4인)	'11.8.4	'11.9.1	원안가결
31	충청남도 개인운영 장애인복지시설 지원 조례	박영송,김석곤,김장옥,박문화,박상무,장기승,조치연,유병국,윤미숙,윤석우,김정숙,맹정호(12인)	'11.8.10	'11.9.1	원안가결
32	충청남도 세계유산 등재 및 보존·관리 등에 관한 조례	윤석우,조치연,유병돈(3인)	'11.8.11	'11.9.1	원안가결
33	충청남도의회 행정사무감사 및 조사에 관한 조례 일부개정조례	의회운영위원장	'11.8.22	'11.9.1	원안가결
34	충청남도 농업인대학 및 귀농대학 설치·운영 조례	강철민,김용필,김문권,유병돈,이광열,이종현,이준우,조길행,조이환(9인)	'11.9.28	'11.10.19	원안가결
35	충청남도 환경교육 진흥 조례	유병국,윤미숙,윤석우,맹정호,김지철(5인)	'11.9.28	'11.10.19	수정가결
36	충청남도 남북교류협력에 관한 조례	이종현,맹정호(2인)	'11.9.28	'11.10.19	수정가결
37	충청남도 체불임금 없는 관급공사 운영을 위한 조례	김정숙,장기승,유익환,명성철(4인)	'11.9.28	'11.10.19	원안가결
38	충청남도 사무의 민간 위탁 및 관리 조례 일부개정조례	유익환, 명성철(2인)	'11.9.28	'11.12.21	수정가결
39	충청남도교육비특별회계 소관 공유재산 관리 조례 일부개정조례	고남종,김지철,김홍열,이기철,이은철,임춘근,임태수,조남권(8인)	'11.9.29	'11.10.19	원안가결

번호	조 례 명	발의자	발의일(제출일)	의결일	결과
40	충청남도 임산부전용 주차장 설치·운영에 관한 조례	김종문,윤미숙(2인)	'11.9.28	'11.10.19	수정가결
41	충청남도의회 위원회 조례 일부개정조례	의회운영위원장	'11.10.10	'11.10.19	원안가결
42	충청남도 저탄소 녹색성장 기본조례 일부개정조례	김석곤,장기승,김장옥,박영송,유병국,윤미숙,윤석우,조치연(8인)	'11.11.15	'11.12.21	원안가결
43	충청남도 푸른충남21추진협의회 설치.운영 및 지원조례 일부개정조례	김석곤,장기승,김장옥,박영송,유병국,윤미숙,윤석우,조치연,유환준(9인)	'11.11.15	'11.12.21	원안가결
44	충청남도 의회의원 의정활동비 등의 지급에 관한 조례 일부개정조례	의회운영위원장	'11.11.16	'11.11.16	수정가결
45	충청남도 의용소방대 설치 조례 일부개정조례	권처원,서형달,유기복,박찬중,김홍장,이진환,박문화,이도규(8인)	'11.11.23	'11.12.21	원안가결
46	충청남도 의회의원 의정활동비 등의 지급에 관한 조례 일부개정조례	의회운영위원장	'11.12.21	'11.12.21	원안가결
47	충청남도 생명존중문화 조성 및 도민자살 예방에 관한 조례	김석곤,김기영,장기승,김장옥,박영송,유병국,윤미숙,윤석우,조치연(9인)	'12.1.10	'12.2.3	원안가결
48	충청남도 선도기업 및 유망중소기업 육성 등에 관한 조례 전부개정조례	강철민,김용필,이준우,이종현,김문권,유병돈,이광열,조길행,조이환(9인)	'12.1.16	'12.2.3	수정가결
49	충청남도 의용소방대원 자녀장학금 지급 조례 일부개정조례	권처원,서형달,유기복,박찬중,김홍장,이진환,박문화,이도규(8인)	'12.1.16	'12.2.3	원안가결
50	충청남도 친환경농업 육성조례 일부개정조례	강철민,김용필,이준우,이종현,김문권,유병돈,이광열,조길행,조이환(9인)	'12.2.14	'12.3.16	원안가결
51	충청남도 가축방역협의회 설치 및 운영에 관한 조례	이종현,강철민,김용필,김문권,유병돈,이광열,이준우,조길행,조이환(9인)	'12.2.15	'12.3.16	원안가결
52	충청남도 비상구 폐쇄 등 불법행위 신고 포상금 운영 조례 일부개정조례	이진환,서형달,유기복,박찬중,김홍장,권처원,박문화,이도규(8인)	'12.4.5	'12.4.24	원안가결
53	충청남도 도민 인권증진에 관한 조례	송덕빈,유익환,김정숙,김득응,김종문,맹정호,	'12.4.6	'12.4.24	원안가결

번호	조 례 명	발의자	발의일(제출일)	의결일	결과
		명성철,유환준,김홍열,조길행,유기복,권처원,김장옥,고남종,명노희,김지철,윤미숙,박영송,조치연,박문화,박찬중,유병돈(22인)			
54	충청남도 농업인회관 설치 및 운영에 관한 조례	이광열,강철민,김용필,김문권,유병돈,이종현,이준우,조길행,조이환(9인)	'12.4.9	'12.4.24	원안가결
55	충청남도교육감이 고등학교의 입학전형을 실시하는 지역에 관한 조례	김지철,강철민,고남종,권처원,김득응,김문권,김석곤,김장옥,김정숙,김종문,김홍열,김홍장,맹정호,명노희,명성철,박문화,박영송,서형달,송덕빈,유병돈,유익환,유환준,윤미숙,이광열,이기철,이도규,이은철,이종현,임춘근,임태수,조길행,조남권,조이환(33인)	'12.4.6	'12.7.6	수정가결
56	충청남도 교권과 교육활동 보호 등에 관한 조례	임춘근,강철민,고남종,김기영,김득응,김정숙,김지철,김홍열,김홍장,명노희,박문화,박찬중,송덕빈,유병국,유병돈,유익환,윤미숙,이광열,이기철,이도규,이은철,이진환,임태수,조남권,조치연(25인)	'12.4.6	'12.7.6	수정가결
57	충청남도 문화상조례 전부개정조례	조치연,김석곤,장기승,윤석우,김장옥,김기영(6인)	'12.5.9	'12.5.30	원안가결
58	충청남도 노인복지에 관한 조례	김장옥,김석곤,명성철,장기승,김기영,김정숙(6인)	'12.4.9	'12.5.30	원안가결
59	충청남도 귀농인 지원조례 일부개정조례	강철민,김용필,김문권,유병돈,이광열,이종현,이준우,조길행,조이환(9인)	'12.5.8	'12.5.21	원안가결
60	충청남도 정보공개 조례	맹정호,명성철,김정숙,송덕빈,이도규,이종화,김종문,김홍열,유익환(9인)	'12.6.7	'12.7.6	원안가결

번호	조 례 명	발의자	발의일(제출일)	의결일	결과
61	충청남도교육청 녹색제품 구매촉진에 관한 조례	이기철,고남종,김지철,김용필,김홍열,명노희,이광열,이은철,임춘근,임태수,조길행,조남권(12인)	'12.6.13	'12.7.6	원안가결
62	충청남도 지방의료원 설립 및 운영조례 일부개정조례	김석곤,장기승,김기영,윤석우,조치연,김장옥,박영송,유병국,윤미숙(9인)	'12.6.13	'12.12.14	수정가결
63	충청남도의회 위원회조례 일부개정조례	의회운영위원장	'12.6.22	'12.7.6	원안가결
64	충청남도교육감 소속 지방공무원 복무조례 일부개정조례	고남종,조남권,임춘근,이은철,명노희,조이환,김석곤,이기철,서형달,이진환.김지철(11인)	'12.9.19	'12.10.17	원안가결
65	충청남도 농어업.농어촌 지원에 관한 기본조례 일부개정조례	김홍열,이종현,고남종,김득응,송덕빈,이종화,조길행,조이환(8인)	'12.9.28	'12.10.17	원안가결
66	충청남도 살기 좋은 희망마을 만들기 지원 조례	조이환,이종현,김홍열,고남종,김득응,송덕빈,이종화,조길행(8인)	'12.11.1	'12.12.14	수정가결
67	충청남도 국내기업 투자유치 촉진조례	이종화,이종현,김홍열,고남종,김득응,송덕빈,조길행,조이환(8인)	'12.11.16	'12.12.14	원안가결
68	충청남도의회 연간 회의총일수 운영 등에 관한 조례 일부개정조례	의회운영위원장	'12.11.26	'12.12.14	원안가결
69	충청남도 의회의원 의정활동비 등의 지급에 관한 조례 일부개정조례	의회운영위원장	'12.11.27	'12.12.14	원안가결
70	충청남도 지역개발기금설치 조례 일부개정조례	김홍장,맹정호,김용필(3인)	'13.1.21	'13.2.6	원안가결
71	충청남도 각종 위원회 설치 및 운영 조례	명성철,유병돈,맹정호(3인)	'13.1.21	'13.2.6	수정가결
72	충청남도 서해안유류사고 피해주민단체 지원에 관한 조례	서해안유류사고지원 특별위원회위원장	'13.3.4	'13.3.14	원안가결
73	충청남도 의용소방대원 자녀학자금 지급 조례 일부개정조례	김문권,박문화,권처원,유병기,김기영,유기복,유병국,이광열(8인)	'13.3.29	'13.4.18	원안가결
74	충청남도 예산절감 및 예산낭비사례 공개 등에 관한 조례	명성철,유병돈,김정숙(3인)	'13.3.21	'13.4.18	원안가결
75	충청남도의회 기본조례	유병국	'13.4.30	'13.7.11	원안가결
76	충청남도의회 의정자문위원회 설치·운영 조례 일부개정조례	유병국	'13.4.30	'13.5.23	원안가결

번호	조 례 명	발의자	발의일(제출일)	의결일	결과
77	충청남도 도시계획 조례 일부개정조례	권처원,유기복,박문화,이광열,김문권,유병기,김기영,유병국(8인)	'13.5.7	'13.5.23	원안가결
78	충청남도 사회복지사 등의 처우 및 지위 향상을 위한 조례	이도규,장기승,윤미숙,박찬중,윤석우,유익환,조치연,김장옥,맹정호(9인)	'13.6.14	'13.7.11	원안가결
79	충청남도 장애인 차별금지 및 인권보장에 관한 조례	이도규,장기승,윤미숙,박찬중,윤석우,유익환,조치연,김장옥,맹정호(9인)	'13.6.14	'13.7.11	원안가결
80	충청남도 발광다이오드(LED)조명 보급 촉진에 관한 조례	이종화	'13.6.14	'13.7.11	원안가결
81	충청남도 농산물 통합마케팅조직 육성 지원에 관한 조례	김홍열,고남종, 김득응,송덕빈,이종화,이종현,조길행,조이환(8인)	'13.7.24	'13.9.5	원안가결
82	충청남도교육청 학교석면 안전관리 및 지원에 관한 조례	김석곤,이은철,조남권,이기철,이진환,김지철,명노희,서형달(8인)	'13.7.26	'13.9.5	원안가결
83	충청남도 일제강점하 강제동원피해 진상규명실무위원회 설치 및 운영에 관한 조례 폐지조례	맹정호	'13.8.21	'13.9.5	원안가결
84	충청남도 농산물백화점 설치운영조례 폐지조례	농수산경제위원장	'13.8.29	'13.9.5	원안가결
85	충청남도 농어촌진흥기금 설치 및 운용조례 일부개정조례	농수산경제위원장	'13.8.29	'13.9.5	원안가결
86	충청남도 여성농업인 육성 및 지원에 관한 조례 일부개정조례	농수산경제위원장	'13.8.29	'13.9.5	원안가결
87	충청남도 농산어촌체험관광 활성화 지원 조례 일부개정조례	농수산경제위원장	'13.8.29	'13.9.5	원안가결
88	충청남도 고령농어업인 등 지원 조례 일부개정조례	농수산경제위원장	'13.8.29	'13.9.5	원안가결
89	충청남도 농어촌발전상 운영 조례 일부개정조례	농수산경제위원장	'13.8.29	'13.9.5	원안가결
90	충청남도 재단법인충남농업테크노파크 설립 및 지원 조례 일부개정조례	농수산경제위원장	'13.8.29	'13.9.5	원안가결
91	충청남도 농어업·농어촌지원에 관한 기본조례 일부개정조례	농수산경제위원장	'13.8.29	'13.9.5	원안가결
92	충청남도 친환경학교급식 등 지원에 관한 조례 일부개정조례	농수산경제위원장	'13.8.29	'13.9.5	원안가결
93	충청남도 농어촌특산품 상설 전시판매장 설치 운영 조례 일부개정조례	농수산경제위원장	'13.8.29	'13.9.5	원안가결
94	충청남도 재단법인 국제꽃박람회조직위원회 설립 및 지원 조례 일부개정조례	농수산경제위원장	'13.8.29	'13.9.5	원안가결
95	충청남도 친환경농업 육성 조례 일부개정조례	농수산경제위원장	'13.8.29	'13.9.5	원안가결
96	재단법인금산세계인삼엑스포조직위원회 설립및지원조례 일부개정조례	농수산경제위원장	'13.8.29	'13.9.5	원안가결

번호	조 례 명	발의자	발의일(제출일)	의결일	결과
97	충청남도 인삼공동상표 관리 조례 일부개정조례	농수산경제위원장	'13.8.29	'13.9.5	원안가결
98	충청남도 농특산물공동상표관리조례 일부개정조례	농수산경제위원장	'13.8.29	'13.9.5	원안가결
99	충청남도 수리계관리조례 일부개정조례	농수산경제위원장	'13.8.29	'13.9.5	원안가결
100	충청남도 관리방조제의 범위에 관한 조례 일부개정조례	농수산경제위원장	'13.8.29	'13.9.5	원안가결
101	충청남도 살기 좋은 희망마을 만들기 지원 조례 일부개정조례	농수산경제위원장	'13.8.29	'13.9.5	원안가결
102	충청남도 동물보호 조례 일부개정조례	농수산경제위원장	'13.8.29	'13.9.5	원안가결
103	충청남도 가축방역협의회 설치 및 운영에 관한 조례 일부개정조례	농수산경제위원장	'13.8.29	'13.9.5	원안가결
104	충청남도 한옥 지원에 관한 조례	김기영,권처원,이광열,김문권유기복,유병국,박문화,유병기(8인)	'13.9.27	'13.10.17	원안가결
105	충청남도의회 행정사무감사 및 조사에 관한 조례 일부개정조례	의회운영위원장	'13.10.7	'13.10.17	원안가결
106	충청남도의회 의원 윤리강령 및 윤리실천규범 등에 관한 조례 일부개정조례	의회운영위원장	'13.10.7	'13.10.17	원안가결
107	충청남도의회 공인 조례 일부개정조례	의회운영위원장	'13.10.7	'13.10.17	원안가결
108	충청남도 근로자 복지회관 조례 일부개정조례	농수산경제위원장	'13.10.8	'13.10.17	원안가결
109	충청남도 에너지관리 기본조례 일부개정조례	농수산경제위원장	'13.10.8	'13.10.17	원안가결
110	충청남도 지역경제협의회 설치 및 운영 조례 일부개정조례	농수산경제위원장	'13.10.8	'13.10.17	원안가결
111	충청남도 유통분쟁조정위원회운영조례 일부개정조례	농수산경제위원장	'13.10.8	'13.10.17	원안가결
112	충청남도 소비자보호조례 일부개정조례	농수산경제위원장	'13.10.8	'13.10.17	원안가결
113	충청남도 수출용 전기용품의 안전인증 등 면제확인에 관한 조례 일부개정조례	농수산경제위원장	'13.10.8	'13.10.17	원안가결
114	충청남도 해외사무소 설치 및 운영에 관한 조례 일부개정조례	농수산경제위원장	'13.10.8	'13.10.17	원안가결
115	충청남도 국제화 촉진과 교류협력 증진에 관한 조례 일부개정조례	농수산경제위원장	'13.10.8	'13.10.17	원안가결
116	충청남도 산업단지 개발 지원 조례 일부개정조례	농수산경제위원장	'13.10.8	'13.10.17	원안가결
117	충청남도 산업단지 정주여건 개선에 관한 조례 일부개정조례	농수산경제위원장	'13.10.8	'13.10.17	원안가결
118	충청남도 외국인 투자유치 촉진 등에 관한 조례 일부개정조례	농수산경제위원장	'13.10.8	'13.10.17	원안가결
119	충청남도 중소기업육성기금 설치 및 운용조례 일부개정조례	농수산경제위원장	'13.10.8	'13.10.17	원안가결
120	충청남도 기업인대상조례 일부개정조례	농수산경제위원장	'13.10.8	'13.10.17	원안가결
121	충청남도 기업사랑 및 기업활동 지원 등에 관한 조례 일부개정조례	농수산경제위원장	'13.10.8	'13.10.17	원안가결

번호	조 례 명	발의자	발의일(제출일)	의결일	결과
122	충청남도 유망 중소기업 육성 등에 관한 조례 일부개정조례	농수산경제위원장	'13.10.8	'13.10.17	원안가결
123	충청남도 국내기업 투자유치 촉진 조례 일부개정조례	농수산경제위원장	'13.10.8	'13.10.17	원안가결
124	충청남도 지식재산 진흥 조례 일부개정조례	농수산경제위원장	'13.10.8	'13.10.17	원안가결
125	충청남도 기술연구집단화단지 조성 및 운영의 지원에 관한 조례 일부개정조례	농수산경제위원장	'13.10.8	'13.10.17	원안가결
126	충청남도 과학기술진흥 조례 일부개정조례	농수산경제위원장	'13.10.8	'13.10.17	원안가결
127	충청남도 내수면개발시험장시험조사 및 분석수수료징수조례 일부개정조례	농수산경제위원장	'13.10.8	'13.10.17	원안가결
128	충청남도 농업기술원 시험·분석업무절차 및 수수료 등 징수에 관한 조례 일부개정조례	농수산경제위원장	'13.10.8	'13.10.17	원안가결
129	충청남도 4에이치활동 및 회원 영농정착 지원 조례 일부개정조례	농수산경제위원장	'13.10.8	'13.10.17	원안가결
130	충청남도 종자산업 및 직무육성품종 지원 등에 관한 조례 일부개정조례	농수산경제위원장	'13.10.8	'13.10.17	원안가결
131	충청남도 농업인대학 및 귀농대학 설치·운영 조례 일부개정조례	농수산경제위원장	'13.10.8	'13.10.17	원안가결
132	충청남도 귀농어업인 지원 조례 일부개정조례	농수산경제위원장	'13.10.8	'13.10.17	원안가결
133	충청남도 농업인회관 설치 및 운영에 관한 조례 일부개정조례	농수산경제위원장	'13.10.8	'13.10.17	원안가결
134	충청남도 어항시설 사용료 징수조례 폐지조례	농수산경제위원장	'13.10.8	'13.10.17	원안가결
135	충청남도교육청 공무원이 아닌 근로자 고용 및 관리에 관한 조례	김지철	'13.11.1	'13.12.16	원안가결
136	충청남도 학교 밖 청소년 지원에 관한 조례	김장옥,장기승,윤미숙,박찬중,윤석우,유익환,조치연,이도규, 김석곤,김홍장(10인)	'13.11.5	'13.12.19	원안가결
137	충청남도 비정규직근로자의 고용안정 및 권리보호 지원에 관한 조례	김종문	'13.11.8	'13.12.16	원안가결
138	충청남도 지역치안협의회 설치 및 운영에 관한 조례	강철민,김정숙,김용필(3인)	'13.11.8	'13.12.16	원안가결
139	충청남도 여성발전 기본 조례 일부개정조례	장기승,윤미숙,박찬중,윤석우,유익환,조치연,김장옥,이도규(8인)	'13.11.14	'13.12.19	원안가결
140	충청남도 희망카페 설치 및 운영 조례 일부개정조례	윤미숙,장기승,박찬중,윤석우,유익환,조치연,김장옥,이도규(8인)	'13.11.14	'13.12.19	원안가결
141	충청남도 야생동·식물보호 조례 일부개정조례	박찬중,장기승,윤미숙,윤석우,유익환,조치연,김장옥,이도규(8인)	'13.11.14	'13.12.19	원안가결

번호	조 례 명	발의자	발의일(제출일)	의결일	결과
142	충청남도 환경 기본 조례 일부개정조례	윤석우,장기승,윤미숙,박찬중,유익환,조치연,김장옥,이도규(8인)	'13.11.14	'13.12.19	원안가결
143	충청남도지하수조례 일부개정조례	유익환,장기승,윤미숙,박찬중,윤석우,조치연,김장옥,이도규(8인)	'13.11.14	'13.12.19	원안가결
144	충청남도 청소년 육성 및 지원 조례 일부개정조례	조치연,장기승,윤미숙,박찬중,윤석우,유익환,김장옥,이도규(8인)	'13.11.14	'13.12.19	원안가결
145	충청남도 야생동물에 의한 농작물 등 피해보상에 관한 조례 일부개정조례	이도규,장기승,윤미숙,박찬중,윤석우,유익환,조치연,김장옥(8인)	'13.11.14	'13.12.19	원안가결
146	충청남도 영유아 보육조례 일부개정조례	김장옥,장기승,윤미숙,박찬중,윤석우,유익환,조치연,이도규(8인)	'13.11.14	'13.12.19	원안가결
147	충청남도 치매관리 및 지원에 관한 조례	장기승,윤미숙,박찬중,윤석우,유익환,조치연,김장옥,이도규(8인)	'13.11.14	'13.12.19	원안가결
148	충청남도 공공디자인조례 전부개정조례	유병기,박문화,유병국,유기복,김기영,권처원,김문권,이광열(8인)	'13.11.18	'13.12.16	원안가결
149	충청남도 지진피해 시설물 위험도 평가지원에 관한 조례	유기복,이광열,김문권,유병국,유병기,권처원,김기영,박문화(8인)	'13.11.18	'13.12.16	원안가결
150	충청남도 저수지·댐 안전관리위원회 구성 및 운영 조례	이광열,박문화,김문권,유병국,유기복,유병기,권처원,김기영(8인)	'13.11.18	'13.12.16	원안가결
151	충청남도 고용상의 차별행위 금지에 관한 조례	이종화	'13.11.22	'13.12.19	원안가결
152	충청남도 정책자문위원회 설치 및 운영조례 일부개정조례	김종문	'13.11.28	'13.12.19	수정가결
153	충청남도 환경교육진흥조례 일부개정조례	문화복지위원장	'13.12.3	'13.12.19	원안가결
154	충청남도 천연가스자동차 구입의무화 시행 등에 관한 조례 일부개정조례	문화복지위원장	'13.12.3	'13.12.19	원안가결
155	충청남도 다중이용시설의 실내 공기질 유지기준에 관한 조례 일부개정조례	문화복지위원장	'13.12.3	'13.12.19	원안가결
156	충청남도 지방공무원 교육훈련조례 전부개정조례	김용필	'13.12.30	'14.1.28	원안가결
157	충청남도 친환경농업 육성조례 일부개정조례	김홍열,김득응(2인)	'14.1.2	'14.1.28	원안가결
158	충청남도 국어사용 촉진에 관한 조례	장기승,윤미숙,박찬중,윤석우,유익환,조치연,김장옥,이도규,유기복(9인)	'14.1.10	'14.1.28	원안가결

번호	조 례 명	발의자	발의일(제출일)	의결일	결과
159	충청남도 백제역사유적지구 세계유산보존관리사업단 설립 및 지원에 관한 조례	문화복지위원회위원장	'14.1.21	'14.1.28	원안가결
160	충청남도교육청 다문화교육 진흥에 관한 조례	이기철,이은철,조남권,김석곤,이진환,김지철,명노희,서형달(8인)	'14.2.7	'14.2.27	원안가결
161	충청남도교육청 사회적기업제품 구매촉진에 관한 조례	명노희,이은철,조남권,김석곤,이기철,이진환,김지철,서형달(8인)	'14.2.7	'14.2.27	원안가결
162	충청남도 사할린한인 영주귀국주민 지원에 관한 조례	장기승,윤미숙,박찬중,윤석우,유익환,조치연,김장옥,이도규,유병국,이기철(10인)	'14.2.10	'14.2.27	원안가결
163	충청남도 장애인복지위원회 조례 일부개정조례	장기승,윤미숙,박찬중,윤석우,유익환,조치연,김장옥,이도규(8인)	'14.3.18	'14.4.10	원안가결
164	충청남도 후천적 장애발생 예방 및 지원에 관한 조례	장기승,김지철(2인)	'14.3.19	'14.4.10	원안가결
165	충청남도 지방공무원 복무 조례 전부개정조례	김종문,명성철,맹정호,김정숙,김용필(5인)	'14.3.20	'14.4.10	원안가결
166	충청남도 도청이전을 위한 도시건설 및 지원에 관한 특별법 시행조례 일부개정조례	김문권,박문화,유병국,유기복,김기영,권처원,유병기,이광열(8인)	'14.3.20	'14.4.10	원안가결
167	충청남도교육감 소속 지방공무원 복무조례 일부개정조례	조남권,이은철,김석곤,이기철,이진환,김지철,명노희,서형달(8인)	'14.3.20	'14.4.10	원안가결
168	충청남도 교육학예에 관한 제증명 등 수수료 징수 조례 전부개정조례	김지철,서형달,조남권,이은철,이기철,명노희,김종문,맹정호,이진환,김석곤(10인)	'14.3.20	'14.4.10	원안가결
169	충청남도의회 기본조례 일부개정조례	운영위원회위원장	'14.4.8	'14.4.10	원안가결
170	충청남도의회 기본조례 일부개정 조례	운영위원회위원장	'14.6.12	'14.6.19	원안가결
171	충청남도의회의원 행동강령 운영 조례	윤리특별위원회위원장	'14.6.13	'14.6.19	원안가결

2. 현안과제 해결을 위한 의장단 활동 지원

연번	제 목	건 의 사 항	처 리 결 과
1	비위사건 사립교원의 의원면직에 관한「사립학교법」개정 촉구 건의문 채택의 건 (2013년)	사립학교법상, 사립교원의 비위행위에 대한 징계의결 요구 의무화 조항은 있으나, 의원면직 제한규정을 두고 있지 않아 비위행위 교원에 대한 의원면직을 허용하고 있는 실정임. 교육 신뢰성 및 교육자 도덕성 확보를 위하여 사립교원 비위행위에 대한 의원면직 제한의 법적근거를 명시하는 등 관련법 개정을 건의할 필요가 있음.	▶ **반영** 사립학교법 개정을 검토 - 관할청은 사립교원의 임면사항을 보고 받을 때 비위사실이 확인된 교원의 의원면직 처리 제한 가능
2	지역축제 수준 향상을 위한 시·군별 1개 대표축제 육성 촉구 건의문 채택의 건 (2013년)	지역축제는 관주도하에 지역경제 활성화 및 홍보의 미명아래 우후죽순처럼 양산 되고 있음. 무분별한 예산낭비를 방지하고, 시·군별 1개 대표축제 육성을 통한 경쟁력 확보 등 제도적 장치 마련을 건의할 필요가 있음. ⇨ 우선, 광역의회 스스로 장려 또는 폐지할 축제를 선별하는 노력 필요, 중앙부처 건의는 지역축제 발전을 위한 예산지원 확대 촉구로 당초 건의안 수정	▶ **일부수용(문화체육관광부)** -지역축제는 지자체 자체 행사이고 우리 부가 직접적으로 관리하는 것은 아님. 다만, 발전가능성이 있는 우수한 축제를 지역축제 중에서 엄격한 심사기준에 의해 문화관광축제로 선정하여 지역경제 및 관광활성화를 도모하기 위해 지원하고 있음('14년 40개 선정)
3	쌀 목표가격 현실화 및 농업인 소득안정 대책 마련 결의문 채택의 건 (2013년)	올해부터 2017년까지 적용될 쌀 목표가격 이 물가상승률 및 생산비 증가를 반영하지 못하고 있고, 쌀시장 개방으로 인한 농가피해가 예상되고 있음. 쌀 목표가격 현실화 및 먹거리의 안정적 공 급을 위한 관련법의 조속한 통과와 농가 피해를 최소화하기 위한 범 국가 차원 의 대책마련이 필요함.	**일부수용(농림축산식품부)** -'13~'17년산 쌀 목표가격은 188,000원/80kg으로 결정하여「쌀소득 등의 보전에 관한 법률」을 개정('14.1.1, 공포 1.14) -2014년 쌀 관세화유예 종료에 대비하여 학계.농민단체.소비자.전문가 등이 참여하는 "쌀산업발전포럼"을 구성하여 운영
4	교육용 전기요금 인하 촉구 건의문 채택의 건 (2013년)	학교시설 현대화 사업을 통한 더 나은 교육환경 조성은 일선 학교의 전력사용량을 필연적으로 증가시키게 됨. 산업용 전기보다 16원이나 비싼 현행 전기 요금체제는 학교재정에 큰 부담으로 작용하고 있는 실정임.	**일부수용(교육부)** -교육용 전기요금 인하 추진 협의(산업통상자원부) -학교교육과정운영비 증액지원 검토.학교교육과정

연번	제 목	건 의 사 항	처 리 결 과
		교육환경 개선을 통한 교육환경력 확보의 목적을 달성하기 위해서는 교육용 전기 요금을 산업용 수준으로 인하하고 전기사용 절감 인센티브를 제공하는 등 제도개선을 위한 정부의 노력이 필요함.	운영비를 '13년 대비 1%p (약 914억원)증액산정 및 교부 -"초.중등학교 전기 사용 효율화" 계속 추진
5	지방공기업 사장 등의 인사검증을 위한 관련 법 개정 촉구 결의문 채택의 건 (2013년)	지방공기업의 부실경영 및 정실인사 등 의 문제가 꾸준히 제기됨에도 합리적 인사검증을 위한 지방의회의 노력은 상위법에 막혀 좌절되고 있음. 관련법 개정이 1년 이상 국회 소관 상임 위원회에 계류되고 있어 주민복리 및 지방재정과 직결된 지방공기업의 합리적 경영을 도모하고자 국회와 정부에 조속한 관련법 개정을 촉구할 필요가 있음.	**신중검토(안전행정부)** -지방공기업사장은 기본적으로 경영전문가를 채용하는 것으로서 인사청문과정에서 전문경영능력보다는 정치적 요인에 의해 영향을 받을 우려있음 -지방의회 인사청문회의 도입은 정치적 오해의 소지, 국가공기업과의 형평성 등을 고려하여 신중한 검토필요
6	노후 상수관 정비를 위한 국비지원 건의문 채택의 건 (2013년)	각 지자체가 노후 상수관 개선을 위해 적극적인 노력을 기울이고 있음에도 불구하고 재정여건으로 인해 막대한 예산의 확보가 어려우며 효과적인 사업추진을 위해서는 국비지원이 절실한 실정임. 수자원의 효율적 이용, 재정 손실 방지, 먹는 물의 안전 확보 등을 위해 관련 사업에 대한 국고지원이 필요하며, 이를 위해서는 건의문의 채택과 함께 관계 부처에 건의할 필요 있음.	**지속검토(환경부)** -수돗물의 안전하고 안정된 공급을 위하여 노후상수관망 개선에 국고지원 필요 -다만, 노후 상수관망 개선에는 많은 예산이 소요되므로 상수관망 개선을 위한 국고지원 방안에 대하여 재정당국과 지속적으로 협의해 나가겠음
7	시·도의회 의원여비(숙박비) 조정 건의의 건 (2013년)	시·도의회 의원의 출장 시 숙박비를 46,000원(1일 기준) 지급하도록 한 현행 규정이 만들어진지 5년이 지난 현재, 이 금액으로는 대부분의 출장지역에서 적절한 수준의 숙박시설을 이용하는데 어려움이 있음. 시·도의회 의원이 선출직 공무원이라는 정치적 지위, 자치단체장 및 기타 지방공무원과의 형평성 등을 고려해 시·도의회의원이 출장 시 지급 받을 수 있는 숙박비를 실비로 지원 받을 수 있도록 해야 됨.	**수용(안전행정부)** -지방의원의 선출직공무원으로서의 지위, 물가상승률, 지방공무원 등과의 형평성을 감안할 때, 숙박비 등 국내여비 관련 규정의 개정은 필요성은 있음 -지방공무원과의 형평성, 자치단체 재정부담 및 여론 등을 종합적으로 고려하여 합리적 개선방안을 마련하겠음

연번	제 목	건 의 사 항	처 리 결 과
8	기관위임사무 폐지를 위한 「지방자치법 일부개정법률안」채택의 건 (2013년)	기관위임사무의 폐지는 지방분권정책의 핵심적과제이며, 역대 정부는 이에 대 한 당위성을 강조하면서도 현재까지 실현되지 못하고 있음. 기관위임사무제도를 폐지하여 실질적 지방자치를 실현하고, 이를 통해 지방의회가 행사할 수 없었던 자치입법권과 감사 및 조사권을 확대·강화하기 위해 관련법령의 개정을 건의할 필요가 있음.	**일부수용** -'기관위임사무 폐지 및 법정수임사무 도입'을 위한 지방자치법 개정안이 국회에 제출된 상태임. -앞으로, 지방자치발전위원회에서 논의토록 하는 등 사무구분 체계 개선을 지속 추진할 계획임.
9	전국시·도의회의장협의회와 국회 도서관과의 업무 협약(MOU)체결 계획안 채택의 건 (2013년)	국회도서관 정보서비스 접근성 제한으로 지방의원의 의정활동 제약이 있음 지방의회의 업무량 증가에 따른 의원들의 다양한 자료이용이 필요함 국회와 지방의회 사이에 존재하는 정보의 격차를 줄이고, 지방의회의 전문성 강화 를 위해 국회도서관 내에 축적된 각 종 정보를 활용할 필요가 있음	수용 : 협약체결
10	주택거래 취득세 관련 건의문 채택의 건 (2013년)	취득세는 지방세의 핵심이 되는 가장 중요한 세원인데, 올해 1월 1일부터 6개월 동안 주택유상거래시 취득세를 추가로 감면 결정 법 개정에 따른 지방세 감소분 전액을 정부에서 보전토록 한 지방세특례제한법개정안이 조속히 시행될 수 있도록 하여 야함.	**수용(안전행정부)** -주택유상거래 취득세 감면과 관련, 감면액 전액을 보전하고, 지방자치단체예산집행에 차질이 없도록하기 위하여 '13년 정부예산 추경반영 등을 추진하고 있음.
11	대형유통업체와 중소상인 간 상생촉구를 위한 성명서 채택 (2012년)	중소상인 보호를 위해「유통산업발전법」과「대·중소기업 상생협력 촉진에 관한 법률」을 현실에 맞게 개정할 것을 촉구	2012.9.19. 공문제출 (국회, 행정안전부, 지식경제부)
12	중국의 탈북동포 강제송환 중단촉구 (2012년)	중국정부의 탈북자 강제송환은 생명권을 침해하는 반인륜적 행위이므로 탈북자의 북한 강제송환 중단을 대한민국 정부가 적극 나설 것을 결의	**수용(외교통상부)** - 중국내 탈북자 강제북송 방지를 위해 한중 양자 협의를 포함,

연번	제 목	건 의 사 항	처 리 결 과
			- 향후, 한중 외교장관 회담 등 중국과의 고위급 교류 외교일정을 최대한 활용하여 우리 입장을 지속적으로 전달 예정임 **수용(통일부)** - 북한이탈주민이 중국에 의해 체포되는 경우 본인의 의사에 반해 강제 북송되지 않도록 다양한 계기를 통해 촉구해 왔음 - 향후 중국 및 관계국과 지속적으로 협의하겠음

제3장

회기운영 및 분야별 의정활동

제3장

제1절 회기운영

1. 정례회 및 임시회 운영
2. 회기운영

제2절 본회의 운영

제3절 위원회 활동

1. 의회운영위원회
2. 행정자치위원회
3. 문화복지위원회
4. 농수산경제위원회
5. 건설소방위원회
6. 교육위원회
7. 특별위원회



제3장

회기 운영 및 분야별 의정활동

제1절 회기운영

1. 정례회 및 임시회 운영

도의회는 항상 활동하는 것이 아니라 일정한 기간을 정하여 활동하게 된다. 연간 정례회 2회와 임시회가 열린다. 정례회는 의원들의 집회요구와 의장의 소집절차 없이 미리 정해진 날짜에 매년 정기적으로 자동집회 된다. 1차 정례회는 6월 15일(총선거가 있는 해에는 9월, 10월중 가능)에 2차 정례회는 11월 5일에 집회한다.

임시회는 재적의원 1/3이상과 단체장의 요구에 의하여 의장은 15일 이내에서 임시회를 소집하게 된다.(총선거 후 최초 집회되는 임기 개시일 부터 25일 이내에 사무처장이 소집한다.)

연간 총회의 일수는 140일 이며 정례회 60일, 임시회 80일 이내에서 의회운영위원회와 연간회의 일정을 협의하여 운영한다.

가. 정례회

집 회 공 고

· 지방자치법 제44조에 의하여 충청남도의회 기본조례에서 정한 날 3일전 공고

⇩

집회공고 통지

· 전체의원 및 관계기관(도, 교육청)에 공문으로 통보

⇩

정례회 집회

· 1차 정례회 : 18일(전년도 결산 승인)
· 2차 정례회 : 42일(행정사무감사, 내년도 예산안 의결)
※ 1, 2차 정례회간 일수 조정 가능

나. 임시회

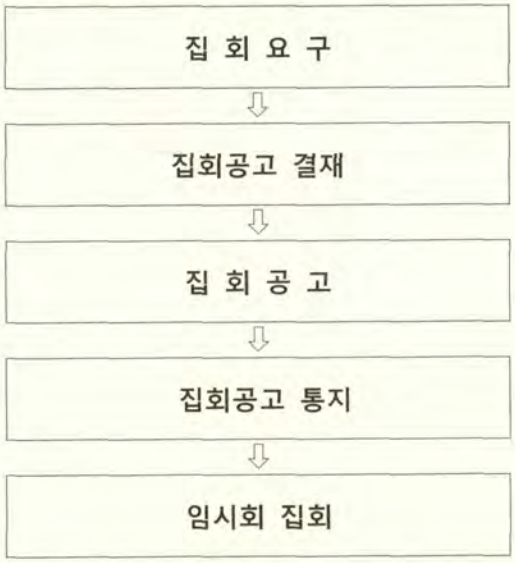

2. 회기운영

<총 괄>

회기운영		회기유형별		회의체별 회의일수	
		정례회	임시회	본회의	위원회
36회	466일	8회 / 215일	28회 / 251일	105일	669일

<운영내역>

회 차 별		기 간	주 요 안 건	비 고
2010 하반기	제235회 임 시 회	7. 12 ~ 7. 14 (3일간)	❍ 의장, 부의장 선거 ❍ 상임위원 선임 및 위원장 선거 ❍ 의회운영위원회 위원 선임 및 위원장 선거	
	제236회 임 시 회	7. 20 ~ 7. 30 (11일간)	❍ 2010 상반기 업무추진상황보고 ❍ 예결위 구성결의 및 위원선임 ❍ 조례 제·개정안 등 처리	
	제237회 정 례 회	9. 1 ~ 9. 16 (16일간)	❍ 2010 행정사무감사 기간결정 ❍ 도정 및 교육행정 질문 ❍ 2009회계연도 결산승인 ❍ 조례 제·개정안 등 처리	

회 차 별		기 간	주 요 안 건	비 고
	제238회 임 시 회	10. 18 ~ 10. 26 (9일간)	❍ 행정사무감사계획 승인 ❍ 조례 제·개정안 등 처리	
	제239회 정 례 회	11. 16 ~ 12. 21 (36일간)	❍ 2010 행정사무감사 ❍ 2011 본예산, 2010추가경정 예산안 ❍ 도정 및 교육행정 질문 ❍ 조례 제·개정안 등 처리	
2011	제240회 임 시 회	1. 18 ~ 1. 27 (10일간)	❍ 2011년 업무계획 보고 (행정사무감사처리상황 포함) ❍ 조례 제·개정안 등 처리	
	제241회 임 시 회	3. 7 ~ 3. 18 (12일간)	❍ 도정 및 교육행정 질문 ❍ 조례 제·개정안 등 처리	
	제242회 임 시 회	4. 11 ~ 4. 20 (10일간)	❍ 조례 제·개정안 등 처리	
	제243회 임 시 회	5. 11 ~ 5. 20 (10일간)	❍ 2011 제1회 도 및 교육청 추경안 ❍ 2010회계연도 결산검사위원 선임 ❍ 조례 제·개정안 등 처리	
	제244회 정 례 회	6. 22 ~ 7. 7 (16일간)	❍ 도정 및 교육행정 질문 ❍ 2010회계연도 결산승인 ❍ 조례 제·개정안 등 처리	
	제245회 임 시 회	8. 22 ~ 9. 1 (11일간)	❍ 2011 상반기 업무추진상황보고 ❍ 2011 행정사무감사계획 기간결정 ❍ 조례 제·개정안 등 처리	
	제246회 임 시 회	10. 10 ~ 10. 19 (10일간)	❍ 도정 및 교육행정 질문 ❍ 행정사무감사계획 승인 ❍ 조례 제·개정안 등 처리	
	제247회 정 례 회	11. 16 ~ 12. 21 (36일간)	❍ 2011 행정사무감사 ❍ 2012 본예산, 2011 추가경정 예산안 ❍ 도정 및 교육행정 질문 ❍ 조례 제·개정안 등 처리	
2012	제248회 임 시 회	1. 26 ~ 2. 3 (9일간)	❍ 2012년 업무계획 보고 (행정사무감사처리상황 포함) ❍ 조례 제·개정안 등 처리	
	제249회 임 시 회	3. 6 ~ 3. 16 (11일간)	❍ 도정 및 교육행정 질문 ❍ 조례 제·개정안 등 처리	
	제250회 임 시 회	4. 17 ~ 4. 24 (8일간)	❍ 2011회계연도 결산검사위원 선임 ❍ 조례 제·개정안 등 처리	
	제251회 임 시 회	5. 17 ~ 5. 30 (14일간)	❍ 2012 제1회 도 및 교육 추경안 ❍ 조례 제·개정안 등 처리	
	제252회 임 시 회	6. 7 ~ 6. 8 (2일간)	❍ 2012 제1회 충청남도 추경예산안 등 처리	
	제253회 정 례 회	6. 22 ~ 7. 6 (15일간)	❍ 도정 및 교육행정 질문 ❍ 2011회계연도 결산승인 ❍ 조례 제·개정안 등 처리	
	제254회 임 시 회	7. 11 ~ 7. 13 (3일간)	❍ 의장, 부의장 선거 ❍ 상임위원 선임 및 위원장 선거(3) ❍ 의회운영위원회 위원 선임 및 위원장 선거	

회 차 별		기 간	주 요 안 건	비 고
	제255회 임 시 회	7. 20 (1일간)	❍ 상임위원장 선거(2) ❍ 의회운영위원회 위원 선임 및 위원장 선거	
	제256회 임 시 회	8. 24 ~ 8. 31 (8일간)	❍ 2012 상반기 업무추진상황보고 ❍ 조례 제·개정안 등 처리	
	제257회 임 시 회	10. 8 ~ 10. 17 (10일간)	❍ 도정 및 교육행정 질문 ❍ 2012 행정사무감사계획 승인 ❍ 조례 제·개정안 등 처리	
	제258회 정 례 회	11. 9 ~ 12. 14 (36일간)	❍ 2012 행정사무감사 ❍ 2013 본예산, 2012 추가경정 예산안 ❍ 도정 및 교육행정 질문 ❍ 조례 제·개정안 등 처리	
2013	제259회 임 시 회	1. 28 ~ 2. 6 (10일간)	❍ 2013년 업무계획 보고 (행정사무감사처리상황 포함) ❍ 조례 제·개정안 등 처리	
	제260회 임 시 회	3. 4 ~ 3. 14 (11일간)	❍ 도정 및 교육행정 질문 ❍ 조례 제·개정안 등 처리	
	제261회 임 시 회	4. 9 ~ 4. 18 (10일간)	❍ 조례 제·개정안 등 처리	
	제262회 임 시 회	5. 14 ~ 5. 23 (10일간)	❍ 2012 회계연도 결산검사위원 선임 ❍ 조례 제·개정안 등 처리	
	제263회 정 례 회	6. 24 ~ 7. 11 (18일간)	❍ 도정 및 교육행정 질문 ❍ 2012 회계연도 결산승인 ❍ 2013년도 제1회 추가경정예산안 ❍ 조례 제·개정안 등 처리	
	제264회 임 시 회	8. 27 ~ 9. 5 (10일간)	❍ 2013 상반기 업무추진상황보고 ❍ 2013 행정사무감사계획 기간결정 ❍ 조례 제·개정안 등 처리	
	제265회 임 시 회	10. 7 ~ 10. 17 (11일간)	❍ 도정 및 교육행정 질문 ❍ 행정사무감사계획 승인 ❍ 조례 제·개정안 등 처리	
	제266회 정 례 회	11. 8 ~ 12. 19 (42일간)	❍ 2013 행정사무감사 ❍ 2014 본예산, 2013 추가경정 예산안 ❍ 도정 및 교육행정 질문 ❍ 조례 제·개정안 등 처리	
2014 상 반 기	제267회 임 시 회	1. 20 ~ 1. 28 (9일간)	❍ 2014년 업무계획 보고 (행정사무감사처리상황 포함) ❍ 조례 제·개정안 등 처리	
	제268회 임 시 회	2. 18 ~ 2. 27 (10일간)	❍ 도정 및 교육행정 질문 ❍ 조례 제·개정안 등 처리	
	제269회 임 시 회	4. 1 ~ 4. 10 (10일간)	❍ 2013 회계연도 결산검사위원 선임 ❍ 조례 제·개정안 등 처리	
	제270회 임 시 회	6. 12 ~ 6. 19 (8일간)	❍ 조례 제·개정안 등 처리	

제2절 본회의 운영

본회의는 의원 전원으로 구성되는 회의체로 최종 의사결정 단계이며 일반적으로 지방의회의 의결 또는 결정할 때 이는 본회의를 의미하게 된다.

지방의회의 제출되는 모든 안건은 본회의 의결로 최종 결정되며 상임위원회는 본회의 심의전 예비적 심사기관이라 할 수 있다.

<회기별 본회의 의사일정>

회 기 별		개의 일시	의 사 일 정	비 고
2010 하반기	제235회 임 시 회 7. 12 ~ 7.14 (3일간)	제1차 본회의 7. 12(월) 10:00	1. 의장·부의장 선거의 건 o 의장(유병기) 당선인사 o 부의장(유환준·김홍장) 당선인사 2. 제235회 충청남도의회 임시회 회기결정의 건 o 회의록 서명의원 선임의 건	출석 45명
		제2차 본회의 7. 13(화) 10:30	1. 상임위원회(5개) 위원 선임의 건 2. 상임위원회(5개) 위원장 선거의 건 o 상임위원장(유익환·김석곤·강철민·서형달·고남종) 당선인사	출석 45명
		제3차 본회의 7. 14(수) 10:30	1. 의회운영위원회 위원 선임의 건 2. 의회운영위원회 위원장 선거의 건 o 의회운영위원장(이진환) 당선인사	출석 41명
	제236회 임 시 회 7. 20 ~ 7. 30 (11일간)	제1차 본회의 7. 20(화) 14:00	o 5분발언(송덕빈 의원, 유병국 의원, 이종현 의원) o 회의록 서명의원 선임 1. 제236회 충청남도의회 임시회 회기결정의 건 2. 예산결산특별위원회 구성결의 및 위원선임의 건 3. 2010년도 충청남도 주요업무 추진상황 보고 4. 2010년도 충청남도교육청 주요업무 추진상황 보고 o 휴회의 건	출석 37명
		제2차 본회의 7. 30(금) 11:00	o 5분발언(고남종 의원, 김용필 의원, 박찬중 의원, 박상무 의원) 1. 충청남도 행정기구 및 정원 운영에 관한 조례 일부개정조례안 2. 충청남도 중소기업육성기금 설치 및 운용 조례 일부개정조례안 3. 충청남도 중소기업종합지원센터의 설립과 운영의 지원에 관한 조례 일부개정조례안 4. 충청남도 백제문화단지 관리 운영 조례안 5. 충청남도 교육·학예에 관한 사무위임 조례 일부개정조례안 6. 충청남도교육청 행정기구 설치 조례 일부개정조례안 7. 충청남도 교육·학예에 관한 제증명 등 수수료 징수조례 일부개정조례안	출석 41명

회 기 별		개의 일시	의 사 일 정	비 고
	제237회 정 례 회 9. 1 ~ 9. 16 (16일간)	제1차 본회의 9. 1(수) 14:00	○ 5분발언(권처원·박영송·이광열·조이환·고남종·강철민 의원) ○ 회의록 서명의원 선임 1. 제237회 충청남도의회 제1차 정례회 회기결정의 건 2. 예산결산특별위원회 위원 선임의 건 3. 도지사·교육감 및 관계공무원 출석요구의 건 4. 세종시 정상추진 지원을 위한 특별위원회 구성 결의안 5. 2010년도 제1회 충청남도 일반 및 특별회계 세입·세출 추가경정 예산안 제출에 따른 제안설명 6. 2010년도 제2회 충청남도교육비특별회계 세입·세출 추가경정 예산안 제출에 따른 제안설명	출석 41명
		제2차 본회의 9. 2(목) 10:30	1. 도정 및 교육행정에 관한 질문	출석 38명
		제3차 본회의 9. 3(금) 10:30	1. 도정 및 교육행정에 관한 질문 ○ 휴회의 건	출석 38명
		제4차 본회의 9. 16(목) 11:00	○ 5분발언(김용필·이기철·김정숙·이종현·권처원·조이환 의원) 1. 2010년도 제1회 충청남도 일반 및 특별회계 세입·세출 추가경정 예산안 2. 2009회계연도 충청남도 일반 및 특별회계 세입·세출 결산 승인의 건 3. 2009회계연도 충청남도 일반 및 특별회계 예비비 지출 승인의 건 4. 2009회계연도 충청남도 기금회계 결산 승인의 건 5. 2010년도 제2회 충청남도교육비특별회계 세입·세출 추가경정 예산안 6. 2009회계연도 충청남도교육비특별회계 세입·세출 결산 승인의 건 7. 2009회계연도 충청남도교육비특별회계 예비비 지출 승인의 건 8. 충청남도의회 연간 회의총일수 운영 등에 관한 조례 일부개정조례안 9. 충청남도의회 출석·답변할 수 있는 관계 공무원의 범위에 관한 조례 일부개정조례안 10. 충청남도의회 행정사무감사 및 조사에 관한 조례 일부개정조례안 11. 충청남도결산검사위원 선임 및 운영에 관한 조례 일부개정조례안 12. 충청남도의회의원 상해 등 보상금 지급에 관한 조례 일부개정조례안 13. 충청남도의회 회의규칙 일부개정규칙안 14. 2010년도 제2회 충청남도 도유재산 관리 계획 변경안 15. 충청남도 지방공무원 복무 조례 일부개정조례안 16. 충청남도 종합사격장 설치 및 운영 조례 폐지조례안 17. 충청남도 벼 재배농가 경영안정 직불금 지원 조례안 18. 쌀값 안정화 대책 마련 촉구 건의안 19. 충청남도교육위원회 교육위원 상해 등 보상금 지급에 관한 조례 폐지 조례안	출석 42명

회 기 별	개의 일시	의 사 일 정	비 고
		20. 충청남도교육위원회 교육위원 위원회활동비 등 지급에 관한 조례 폐지조례안 21. 충청남도교육위원회 관인 조례 폐지조례안 22. 충청남도교육위원회 행정사무감사 및 조사에 관한 조례 폐지조례안 23. 충청남도교육위원회 의사국 설치 및 사무직원의 정수 등에 관한 조례 폐지조례안 24. 충청남도교육위원회에 출석·답변할 수 있는 관계 공무원의 범위에 관한 조례 폐지조례안 25. 충청남도교육위원회 및 교육감 소속 지방공무원 복무 조례 일부개정조례안 26. 충청남도 교육재정계획 심의위원회 조례 일부개정조례안 27. 특별재난지역 선포 촉구 건의안 28. 2010년도 행정사무감사 기간 결정의 건 29. 세종시 정상추진지원을 위한 특별위원회위원 선임의 건	
제238회 임 시 회 10. 18 ~ 10. 26 (9일간)	제1차 본회의 10. 18(월) 14:00	○ 5분발언(강철민·김지철·유기복·박상무·고남종 의원) ○ 회의록 서명의원 선임 1. 제238회 충청남도의회 임시회 회기결정의 건 2. 충청남도도청이전추진지원특별위원회 구성 결의안 ○ 휴회의 건	출석 42명
	제2차 본회의 10. 26(화) 11:00	○ 5분발언(김용필·박영송·이종현·윤미숙·조이환·송덕빈 의원) 1. 충청남도의회 포상 조례 일부개정조례안 2. 2010년도 행정사무감사계획 승인의 건(5건) 3. 충청남도 갈등 예방과 해결에 관한 조례안 4. 충청남도 지방별정직공무원의 임용 등에 관한 조례 일부개정조례안 5. 충청남도 지방공무원 수당 지급 조례 일부개정조례안 6. 충청남도 도세 조례 일부개정조례안 7. 2011년도 충청남도 도유재산 관리계획안 8. 충청남도 저출산·고령사회 대응 정책 지원에 관한 조례안 9. 충청남도 장애인연금 비용부담에 관한 조례안 10. 충청남도 지명위원회 조례 일부개정조례안 11. 충청남도교육청 공직자 부조리 신고 보상금 지급에 관한 조례안 12. 충청남도도청이전추진지원특별위원회 위원 선임의 건	출석 40명
제239회 정 례 회 11. 16 ~ 12. 21 (36일간)	제1차 본회의 11. 16(화) 14:00	○ 5분 발언(맹정호·유병국·박찬중·김용필·이광열·김장옥 의원) ○ 회의록 서명의원 선임 1. 제239회 충청남도의회 정례회 회기결정의 건 2. 예산결산특별위원회 위원 선임의 건 3. 도지사·교육감 및 관계공무원 출석요구의 건 4. 2011년도 충청남도 일반 및 특별회계 세입·세출 예산안 및 기금운용 계획안 제안설명의 건 5. 2011년도 충청남도교육비특별회계 세입·세출 예산안 제안설명의 건 ○ 휴회의 건	출석 41명

회 기 별	개의 일시	의 사 일 정	비 고
	제2차 본회의 11. 29(월) 10:00	1. 2010년도 제2회 충청남도 일반 및 특별회계 세입·세출 추가경정 예산안 및 제1회 기금운용 계획 변경안 제안설명의 건 2. 2010년도 제3회 충청남도교육비특별회계 세입·세출 추가경정 예산안 제안설명의 건 3. 도정 및 교육행정에 관한 질문	출석 40명
	제3차 본회의 11. 30(화) 10:30	1. 도정 및 교육행정에 관한 질문 o 휴회의 건	출석 40명
	제4차 본회의 12. 15(수) 11:00	o 5분발언(박상무·이기철·장기승 의원) 1. 2011년도 충청남도 일반 및 특별회계 세입·세출 예산안 (2011년도 충청남도 일반 및 특별회계 세입·세출 예산안에 대한 수정안) 2. 2011년도 충청남도 기금운용 계획안 3. 2010년도 제2회 충청남도 일반 및 특별회계 세입·세출 추가경정 예산안 4. 2010년도 제1회 충청남도 기금운용 계획 변경안 5. 2011년도 충청남도교육비특별회계 세입·세출 예산안 6. 2010년도 제3회 충청남도교육비특별회계 세입·세출 추가경정 예산안 7. 충청남도 제5기 지역보건 의료계획안 o 휴회의 건	출석 44명
	제5차 본회의 12. 21(화) 11:00	1. 충청남도의회 의정자문위원회 설치 운영 조례안 2. 충청남도 행정기구 및 정원 운영에 관한 조례 전부개정 조례안 3. 충청남도 정책기획위원회 설치 및 운영 조례안 4. 충청남도 참여와 소통위원회 설치 및 운영 조례안 5. 충청남도 보조금관리 조례 일부개정조례안 6. 충청남도 6.25전쟁 납북피해 진상규명 및 납북피해자 명예회복 실무위원회 설치 및 운영에 관한 조례안 7. 충청남도 도세 기본 조례안 8. 충청남도 도세 조례 전부개정조례안 9. 충청남도 도세감면 조례 전부개정조례안 10. 충청남도 모범납세자 우대 및 지원에 관한 조례 일부개정조례안 11. 충청남도 지방세입징수포상금지급조례 전부개정 조례안 12. 충청남도 제증명 등 수수료징수 조례 일부개정 조례안 13. 충청남도 미디어센터 설치 및 운영에 관한 조례안 14. 충청남도 진폐근로자 지원에 관한 조례안 15. 충청남도 지역응급의료위원회 구성 및 운영에 관한 조례안 16. 충청남도 응급의료 지원에 관한 조례안 17. 충청남도 노사민정협의회 운영 조례안 18. 충남 서천군과 전북 군산시간 공동조업수역 지정 건의안 19. 충청남도 의용소방대 설치 조례 전부개정조례안 20. 충청남도 방송통신고등학교 수당 지급조례 일부개정 조례안	출석 44명

회 기 별		개의 일시	의 사 일 정	비 고
			21. 충청남도고등학교 입학자격 및 고등학교 졸업 학력 검정고시수수료징수조례 일부개정조례안 22. 충청남도농업계고등학교 공동실습소설치조례 일부개정조례안 23. 충청남도공업계고등학교기계공동실습소설치조례 일부개정조례안 24. 충청남도공업고등학교부설직업훈련과정설치조례 일부개정조례안 25. 충청남도과학교육심의회조례 폐지조례안 26. 충청남도교육감및그소속기관공인조례 일부개정 조례안 27. 충청남도교육감소속지방고용직공무원의임용등에 관한조례 폐지조례안 28. 충청남도 도립학교 설치 조례 일부개정조례안 29. 충청남도교육비특별회계 소관 공유재산 관리 조례 일부개정조례안 30. 충청남도교육비특별회계 소관 물품관리 조례 일부개정조례안 31. 충청남도교육감 소속 지방공무원 여비 조례 일부 개정조례안 32. 충청남도교육비특별회계소속회계관계공무원재정 보증조례 일부개정조례안 33. 충청남도교육비특별회계수입증지조례 일부개정조례안 34. 2010년도 행정사무감사 결과보고서 채택의 건(5건) 35. 공무국외 출장 결과 보고의건 (문화복지.건설소방.교육위원회) 36. 2011년도 충청남도의회 의회운영기본계획안 37. 국제과학비즈니스벨트 충청권 조성 촉구 결의안	
2011	제240회 임 시 회 1. 18 ~ 1. 27 (10일간)	제1차 본회의 1. 18(화) 14:00	○ 5분 발언(고남종·김종문·조이환·임춘근·이광열 의원) ○ 회의록 서명의원 선임 1. 제240회 충청남도의회 임시회 회기결정의 건 2. 2011년도 충청남도 주요업무 추진계획 보고 3. 2011년도 충청남도교육청 주요업무 추진계획 보고 ○ 휴회의 건	출석 43명
		제2차 본회의 1. 27(목) 11:00	○ 5분 발언(김용필·김홍장·이종현·유병국·박영송·김지철 의원) 1. 충청남도의회 공인 조례 일부개정조례안 2. 충청남도의회 포상 조례 일부개정조례안 3. 충청남도의회 의정자문위원회 설치·운영 조례 일부개정조례안 4. 충청남도 도세 기본 조례 일부개정조례안 5. 충청남도 도세감면 조례 일부개정조례안 6. 충청남도 사회단체보조금 지원 조례 일부개정조례안 7. 충청남도 행정기구 및 정원 운영에 관한 조례 일부개정조례안 8. 충청남도 식품진흥기금 설치 및 운용 조례 일부개정조례안 9. 충청남도 재해경감대책협의회 구성 및 운영에 관한 조례안	출석 40명

회 기 별		개의 일시	의 사 일 정	비 고
			10. 충청남도 도립학교 설치 조례 일부개정조례안 11. 세종시정상추진지원을위한특별위원회 구성 변경 결의안 12. 충청남도와세종특별자치시간상생발전특별위원회 위원 추가 선임의 건	
	제241회 임 시 회 3. 7 ~ 3. 18 (12일간)	제1차 본회의 3. 7(월) 14:00	○ 5분 발언(이종현·유환준 의원) ○ 회의록 서명의원 선임 1. 제241회 충청남도의회 임시회 회기결정의 건 2. 도지사·교육감 및 관계공무원 출석요구의 건	출석 43명
		제2차 본회의 3. 8(화) 10:30	1. 도정 및 교육행정에 관한 질문	출석 42명
		제3차 본회의 3. 9(수) 10:30	1. 도정 및 교육행정에 관한 질문 ○ 휴회의 건	출석 37명
		제4차 본회의 3. 18(금) 11:00	○ 5분 발언(권처원·김용필·유환준 의원) 1. 충청남도 행정기구 및 정원 운영에 관한 조례 일부개정조례안 2. 충청남도 감사위원회 구성 및 운영에 관한 조례안 3. 충청남도 교육발전협의회 설치 및 운영에 관한 조례안 4. 충청남도 사무의 민간 위탁 및 관리 조례 일부개정조례안 5. 2011년도 제1회 충청남도 도유재산 관리계획 변경안 6. 도농복합형태의 당진시 설치에 대한 충청남도의회 의견 제시의 건 7. 충청남도 장애인생산품 우선구매 촉진 조례안 8. 충청남도 도내 항만 컨테이너화물 유치 지원 조례안 9. 충청남도 건축기본 조례안 10. 북한인권법 조기제정 촉구를 위한 결의안	출석 41명
	제242회 임 시 회 4. 11 ~ 4. 20 (10일간)	제1차 본회의 4. 11(월) 14:00	○ 5분 발언(이기철·김지철·조이환·맹정호 의원) ○ 회의록 서명의원 선임 1. 제242회 충청남도의회 임시회 회기결정의 건 2. 2011년도 의회운영 기본계획 변경의 건 ○ 휴회의 건	출석 42명
		제2차 본회의 4. 20(수) 11:00	○ 5분 발언(권처원·김용필·유병국 의원) 1. 구제역 및 AI 피해 축산농가에 대한 충청남도 도세 중 지역자원시설세 감면 동의안 2. 충청남도 주식회사 삽교호 함상공원 출자에 관한 조례 폐지조례안 3. 충청남도 마을하수도 자문위원회 구성 및 운영 조례 폐지조례안 4. 충청남도 산업단지 인·허가 절차 간소화를 위한 지원 조례 전부개정조례안 5. 충청남도 비상구 폐쇄 등 불법행위 신고 포상금 운영 조례 일부개정조례안	출석 39명

회 기 별		개의 일시	의 사 일 정	비 고
	제243회 임 시 회 5. 11 ~ 5. 20 (10일간)	제1차 본회의 5. 11(수) 14:00	○ 5분 발언(임춘근 의원) ○ 회의록 서명의원 선임 1. 제243회 충청남도의회 임시회 회기결정의 건 2. 2010회계연도 결산검사위원 선임의 건 3. 예산결산특별위원회 위원 선임의 건 4. 2011년도 제1회 충청남도 일반 및 특별회계 세입·세출 추가경정 예산안 및 기금운용 계획 변경안 제출에 따른 제안설명의 건 5. 2011년도 제1회 충청남도교육비특별회계 세입·세출 추가경정 예산안 제안설명의 건 ○ 휴회의 건	출석 42명
		제2차 본회의 5. 20(금) 11:00	○ 5분 발언(박상무·유환준 의원) 1. 2011년도 제1회 충청남도 일반 및 특별회계 세입·세출 추가경정 예산안 2. 2011년도 제1회 충청남도 기금운용계획 변경안 3. 2011년도 제1회 충청남도교육비특별회계 세입·세출 추가경정 예산안 4. 충청남도 업무제휴와 협약에 관한 조례안 5. 충청남도 행정기구 및 정원 운영에 관한 조례 일부개정조례안 6. 충청남도공인조례 일부개정조례안 7. 충청남도 도세 조례 일부개정조례안 8. 충청남도 도세감면 조례 일부개정조례안 9. 충청남도 미디어센터 설치 및 운영에 관한 조례 일부개정조례안 10. 충청남도 의로운 도민 등에 대한 예우 및 지원에 관한 조례 일부개정조례안 11. 충청남도 다중이용시설의 실내공기질 유지기준에 관한 조례안 12. 충청남도 자연휴양림 입장료 및 시설사용료 징수조례 일부개정조례안 13. 충청남도농어촌특산품상설전시판매장설치운영조례 일부개정조례안 14. 충청남도 인삼공동상표 관리 조례안 15. 충청남도자동차관리사업등록기준에관한조례 일부개정조례안 16. 충청남도 의용소방대 설치 조례 일부개정조례안 17. 충청남도 항만정책심의회의 구성 및 운영 조례안 18. 충청남도 교육공무원 임용후보자 선정경쟁시험 수수료 징수 조례 전부개정조례안	출석 37명
	제244회 정 례 회 6. 22 ~ 7. 7 (16일간)	제1차 본회의 6. 22(수) 14:00	○ 5분 발언(권처원·맹정호·김장옥·명노희·김용필 의원) ○ 회의록 서명의원 선임 1. 제244회 충청남도의회 제1차 정례회 회기결정의 건 2. 예산결산특별위원회 위원 선임의 건 3. 도지사·교육감 및 관계공무원 출석요구의 건	출석 41명

회 기 별		개의 일시	의 사 일 정	비 고
		제2차 본회의 6. 23(목) 10:30	1. 도정 및 교육행정에 관한 질문	출석 39명
		제3차 본회의 6. 24(금) 10:30	1. 도정 및 교육행정에 관한 질문 o 휴회의 건	출석 34명
		제4차 본회의 7. 7(목) 11:00	o 5분 발언(이종현·윤미숙·김석곤·박상무 의원) 1. 2010회계연도 충청남도 일반 및 특별회계 세입·세출 결산 승인의 건 2. 2010회계연도 충청남도 일반 및 특별회계 예비비 지출 승인의 건 3. 2010회계연도 충청남도 기금회계 결산 승인의 건 4. 2010회계연도 충청남도교육비특별회계 세입·세출 결산 승인의 건 5. 2010회계연도 충청남도교육비특별회계 예비비 지출 승인의 건 6. 충청남도 사무 위임 조례 일부개정조례안 7. 충청남도 지방공무원 여비 조례 일부개정조례안 8. 충청남도 제안제도 운영 조례 전부개정조례안 9. 충청남도장학회 설립 및 운영지원 조례 전부개정 조례안 10. 충청남도 공중화장실 설치 및 관리에 관한 조례 폐지조례안 11. 충청남도 도로와 다른 도로 등과의 연결에 관한 조례 일부개정조례안 12. 충청남도 도로점용료 징수 조례 일부개정조례안 13. 충청남도 건설공사 품질시험수수료 징수 조례 일부개정조례안	출석 39명
	제245회 임 시 회 8. 22 ~ 9. 1 (11일간)	제1차 본회의 8. 22(월) 14:00	o 5분 발언(고남종·김용필 의원) o 회의록 서명의원 선임 1. 제245회 충청남도의회 임시회 회기결정의 건 2. 2011년도 충청남도 주요업무 추진상황 보고 3. 2011년도 충청남도교육청 주요업무 추진상황 보고 o 휴회의 건	출석 43명
		제2차 본회의 9. 1(목) 11:00	o 5분 발언(김정숙·장기승·김용필·조이환 의원) 1. 충청남도의회 행정사무감사 및 조사에 관한 조례 일부개정조례안 2. 2011년도 제2회 충청남도 도유재산 관리계획 변경안 3. 충청남도 세계유산 등재 및 보존·관리 등에 관한 조례안 4. 충청남도 개인운영 장애인복지시설 지원 조례안 5. 충청남도운수연수원설치조례 일부개정조례안 6. 충청남도립학교 운영위원회 설치·운영에 관한 조례 일부개정조례안 7. 충청남도자동차관리사업등록기준에관한조례 일부개정조례안 재의의 건	출석 42명

회 기 별		개의 일시	의 사 일 정	비 고
	제246회 임 시 회 10. 10 ~ 10. 19 (10일간)	제1차 본회의 10. 10(월) 14:00	○ 5분 발언(이광열·유기복·김용필 의원) ○ 회의록 서명의원 선임 1. 제246회 충청남도의회 임시회 회기결정의 건 2. 도지사·교육감 및 관계공무원 출석요구의 건 3. 2011년도 행정사무감사 기간 결정의 건	출석 42명
		제2차 본회의 10. 11(화) 10:30	1. 도정 및 교육행정에 관한 질문	출석 39명
		제3차 본회의 10. 12(수) 10:30	1. 도정 및 교육행정에 관한 질문 ○ 휴회의 건	출석 37명
		제4차 본회의 10. 19(수) 11:00	○ 5분 발언(명노희·김득응·송덕빈·김정숙·김기영 의원) 1. 충청남도의회운영위원회 위원 선임의 건 2. 충청남도의회 위원회 조례 일부개정조례안 3. 충청남도의회 회의규칙 일부개정규칙안 4. 2011년도 행정사무감사계획 승인의 건(5건) 5. 충청남도 체불임금 없는 관급공사 운영을 위한 조례안 6. 충청남도 남북교류협력에 관한 조례안 7. 충청남도 정책자문위원회 설치 및 운영 조례 일부개정조례안 8. 충청남도 행정기구 및 정원 운영에 관한 조례 일부개정조례안 9. 2012년도 충청남도 도유재산 관리계획안 10. 충청남도 도민참여예산제 운영 조례안 11. 충청남도 임산부전용 주차장 설치·운영에 관한 조례안 12. 충청남도 환경교육 진흥 조례안 13. 충청남도 농업인대학 및 귀농대학 설치·운영 조례안 14. 충청남도 수출용 전기용품의 안전인증 등 면제확인에 관한 조례안 15. 충청남도교육청 공공도서관 운영위원회 운영 조례안 16. 충청남도교육비특별회계 소관 공유재산관리 조례 일부개정조례안 17. 충청남도 교육·학예에 관한 제증명 등 수수료 징수 조례 일부개정 조례안 18. 충청남도 도립학교 설치 조례 일부개정조례안 ○ 의사일정 변경의 건 19. 충청남도도청이전추진지원특별위원회 위원 선임의 건	출석 38명
	제247회 정 례 회 11. 16 ~ 12. 21 (36일간)	제1차 본회의 11. 16(수) 14:00	○ 5분 발언(이종현·송덕빈·조이환·김종문·유환준 의원) ○ 회의록 서명의원 선임 1. 제247회 충청남도의회 정례회 회기결정의 건 2. 상임위원회 위원 사임 및 선임의 건 3. 예산결산특별위원회 위원 선임의 건 4. 충청남도 의회의원 의정활동비 등의 지급에 관한 조례 일부개정조례안 5. 도지사·교육감 및 관계공무원 출석요구의 건	출석 42명

회 기 별	개의 일시	의 사 일 정	비 고
		6. 2012년도 충청남도 일반 및 특별회계 세입·세출 예산안 및 기금운용 계획안 제안설명의 건 7. 2012년도 충청남도교육비특별회계 세입·세출 예산안 제안설명의 건 ○ 의사일정 변경의 건 8. FTA 등 정부의 농수산물 수입개방정책에 따른 농어업 피해보전대책 강화 촉구 건의안 ○ 휴회의 건	
	제2차 본회의 12. 1(목) 10:30	1. 2011년도 제2회 충청남도 일반 및 특별회계 세입·세출 추가경정 예산안 및 제2회 기금운용계획 변경안 제안설명의 건 2. 2011년도 제2회 충청남도교육비특별회계 세입·세출 추가경정 예산안 제안설명의 건 3. 도정 및 교육행정에 관한 질문	출석 42명
	제3차 본회의 12. 2(금) 10:30	1. 도정 및 교육행정에 관한 질문 ○ 휴회의 건	출석 38명
	제4차 본회의 12. 15(목) 11:00	1. 2012년도 충청남도 일반 및 특별회계 세입·세출 예산안 2. 2012년도 충청남도 기금운용 계획안 3. 2011년도 제2회 충청남도 일반 및 특별회계 세입·세출 추가경정 예산안 4. 2011년도 제2회 충청남도 기금운용 계획 변경안 5. 2012년도 충청남도교육비특별회계 세입·세출 예산안 6. 2011년도 제2회 충청남도교육비특별회계 세입·세출 추가경정 예산안 7. 서해안 유류오염사고 피해주민 지원을 위한 촉구 결의안 8. 정부의 FTA 추진에 따른 농어업·자영업·소상공인 등 피해산업 보전대책 강화 재촉구 결의안 ○ 휴회의 건	출석 36명
	제5차 본회의 12. 21(수) 11:00	○ 5분 발언(이기철·유병국·명노희·송덕빈 의원) 1. 충청남도 사무의 민간 위탁 및 관리 조례 일부개정조례안 2. 충청남도 의안의 비용추계에 관한 조례안 3. 충청남도 공무원 후생복지제도 운영에 관한 조례안 4. 충청남도 청사관리·운영 조례안 5. 세종특별자치시 설치에 따른 영구임대아파트 건립 및 관리 지원 조례안 6. 충청남도 행정기구 및 정원 운영에 관한 조례 일부개정조례안 7. 충청남도 푸른충남21추진협의회 설치·운영 및 지원 조례 일부개정조례안 8. 충청남도 저탄소녹색성장 기본 조례 일부개정조례안 9. 충청남도 의용소방대 설치 조례 일부개정조례안 10. 충청남도 재난관리기금 설치 및 운용 조례 일부개정조례안 11. 충청남도교육청 주민참여예산제 운영 조례안 12. 충청남도교육청 공직자윤리위원회 구성 및 운영에 관한 조례 일부개정조례안	출석 41명

회 기 별		개의 일시	의 사 일 정	비 고
			13. 충청남도 도립학교 설치 조례 일부개정조례안 14. 충청남도 도청이전을 위한 도시건설 및 지원에 관한 특별법 시행 조례 일부개정조례안 15. 2011년도 행정사무감사 결과보고서 채택의 건 16. 공무국외 출장 결과 보고(행정자치·농수산경제위원회) 17. 2012년도 충청남도의회 의회운영기본계획안 18. 충청남도 의회의원 의정활동비 등의 지급에 관한 조례 일부개정조례안 재의요구안 19. 충청남도 의회의원 의정활동비 등의 지급에 관한 조례 일부개정조례안	
2012	제248회 임 시 회 1. 26 ~ 2. 3 (9일간)	제1차 본회의 1. 26(목) 14:00	○ 5분 발언(고남종·박찬중·명성철·유병국·조이환·김용필 의원) ○ 회의록 서명의원 선임 1. 제248회 충청남도의회 임시회 회기 결정의 건 2. 2012년도 충청남도 주요업무추진계획보고 3. 2012년도 충청남도교육청 주요업무추진계획보고 ○ 휴회의 건	출석 43명
		제2차 본회의 2. 3(금) 11:00	○ 5분 발언(유환·조남권·김장옥·명노희 의원) 1. 충청남도 민원콜센터 설치 및 운영에 관한 조례안 2. 충청남도 미디어센터 설치 및 운영에 관한 조례 일부개정조례안 3. 충청남도공직자윤리위원회 구성·운영 조례 일부개정조례안 4. 2012년도 제1회 충청남도 도유재산 관리계획 변경안 5. 충청남도 도세 감면 조례 전부개정조례안 6. 충청남도 생명존중문화 조성 및 도민자살 예방에 관한 조례안 7. 충청남도 백제문화단지 관리 운영 조례 일부개정조례안 8. 충청남도 과학기술진흥 조례안 9. 충청남도 선도기업 및 유망중소기업육성 등에 관한 조례 전부개정조례안 10. 황해경제자유구역 조합규약 일부개정규약안 11. 충청남도 의용소방대원 자녀장학금 지급 조례 일부개정조례안 12. 충청남도 학원의 설립·운영 및 과외교습에 관한 조례 일부개정조례안 13. 일본 구마모토현 3개 현립중학교의 이쿠호샤판 공민교과서 부교재채택 결정 철회 요청 결의안	출석 41명
	제249회 임 시 회 3. 6 ~ 3. 16 (11일간)	제1차 본회의 3. 6(화) 14:00	○ 5분 발언(이종현·이도규 의원) ○ 회의록 서명의원 선출 1. 제249회 충청남도의회 임시회 회기결정의 건 2. 도지사·교육감 및 관계공무원 출석요구의 건	출석 42명
		제2차 본회의 3. 7(수) 10:30	1. 도정 및 교육행정에 관한 질문	출석 38명
		제3차 본회의 3. 8(목) 10:30	○ 휴회의 건 1. 도정 및 교육행정에 관한 질문	출석 40명

회 기 별		개의 일시	의 사 일 정	비 고
		제4차 본회의 3. 16(금) 11:00	ㅇ 5분 발언(김지철·유환준 의원) 1. 충청남도 시·군의회 의원 지역구의 명칭·구역 및 의원정수에 관한 조례 일부개정조례안 2. 충청남도 가축방역협의회 설치 및 운영에 관한 조례안 3. 충청남도 친환경농업 육성 조례 일부개정조례안 4. 충청남도 벼 재배농가 경영안정 직불금 지원 조례 일부개정조례안 5. 충청남도 학교급식 지원에 관한 조례 전부개정조례안 6. 충청남도 도립학교 설치 조례 일부개정조례안 7. 충청남도 학원의 설립·운영 및 과외교습에 관한 조례 일부개정조례안 8. 금강하구역 개선 촉구 건의안 9. 중국의 탈북자 강제송환 중단 촉구 결의안	출석 39명
	제250회 임 시 회 4. 17 ~ 4. 24 (8일간)	제1차 본회의 4. 17(화) 14:00	ㅇ 5분 발언(권처원·박찬중 의원) ㅇ 회의록 서명의원 선출 1. 제250회 충청남도의회 임시회 회기 결정의 건 2. 2012년도 충청남도의회 운영 기본계획 변경의 건 3. 충청남도의회 상임위원회 위원 선임의 건 4. 충청남도 도청이전추진지원특별위원회 위원 선임의 건 5. 2011회계연도 결산검사위원 선임의 건 ㅇ 휴회의 건	출석 45명
		제2차 본회의 4. 24(화) 11:00	ㅇ 5분 발언(고남종·김지철·유병국·조이환·김용필 의원) 1. 충청남도 도민 인권증진에 관한 조례안 2. 충청남도 문화예술진흥조례 일부개정조례안 3. 충청남도 관광진흥법에 의한 과징금 징수조례 폐지조례안 4. 공주의료원 신축임대형 민간투자사업(BTL)의무부담 의결의 건 5. 충청남도 농업인회관 설치 및 운영에 관한 조례안 6. 충청남도 노사민정협의회 운영 조례 일부개정조례안 7. 충청남도 비상구 폐쇄 등 불법행위 신고 포상금 운영 조례 일부개정조례안	출석 39명
	제251회 임 시 회 5. 17 ~ 5. 30 (14일간)	제1차 본회의 5. 17(목) 13:00	ㅇ 5분 발언(김석곤·이기철·맹정호·김종문·이종화·유기복 의원) ㅇ 회의록 서명의원 선출 1. 제251회 충청남도의회 임시회 회기결정의 건 2. 예산결산특별위원회 위원 선임의 건 3. 2012년도 제1회 충청남도 일반 및 특별회계 세입·세출 추가경정 예산안 및 기금운용 계획 변경안 제출에 따른 제안설명의 건 4. 2012년도 제1회 충청남도교육비특별회계 세입·세출 추가경정 예산안 제안설명의 건 ㅇ 휴회의 건	출석 45명
		제2차 본회의 5. 30(수) 11:00	ㅇ 5분 발언(김득응·김용필 의원) 1. 2012년도 제1회 충청남도교육비특별회계 세입·세출 추가경정 예산안	출석 44명

회 기 별		개의 일시	의 사 일 정	비 고
			2. 충청남도 지방별정직공무원의 임용 등에 관한 조례 일부개정조례안 3. 충청남도 행정기구 및 정원 운영에 관한 조례 일부개정조례안 4. 충청남도 노인복지에 관한 조례안 5. 충청남도 문화상 조례 전부개정조례안 6. 충청남도 친환경상품 구매촉진조례 전부개정조례안 7. 충청남도 환경보전자문위원회 조례 일부개정조례안 8. 충청남도 도정기록보존관리 조례 폐지 조례안 9. 충청남도 귀농인 지원 조례 일부개정조례안 10. 충청남도 산업단지 정주여건 개선에 관한 조례안 11. 충청남도 주택에 설치하는 소방시설의 설치기준 조례안 12. 충청남도교육감 소속 지방공무원 정원 조례 일부개정조례안 13. 충청남도교육감 및 그 소속기관 공인 조례 일부개정조례안 14. 2012년도 충청남도의회 운영 기본계획 변경안 15. 2012년도 제1회 충청남도 일반 및 특별회계 세입·세출 추가경정 예산안, 2012년도 제1회 충청남도 기금운용 계획 변경안 재심사요구의 건	
	제252회 임 시 회 6. 7 ~ 6. 8 (2일간)	제1차 본회의 6. 7(목) 10:00	○ 회의록 서명의원 선출 1. 제252회 충청남도의회 임시회 회기결정의 건 2. 예산결산특별위원회 위원 선임의 건	출석 44명
		제2차 본회의 6. 8(금) 11:00	1. 2012년도 제1회 충청남도 일반 및 특별회계 세입·세출 추가경정 예산안 2. 2012년도 제1회 충청남도 기금운용 계획 변경안	출석 37명
	제253회 정 례 회 6. 22 ~ 7. 6 (15일간)	제1차 본회의 6. 22(금) 14:00	○ 회의록 서명의원 선출 1. 제253회 제1차 정례회 회기 결정의 건 2. 예산결산특별위원회 위원 선임의 건 3. 도지사.교육감 및 관계공무원 출석요구의 건 ○ 휴회의 건	출석 43명
		제2차 본회의 6. 25(월) 10:30	1. 도정 및 교육행정에 관한 질문	출석 41명
		제3차 본회의 6. 26(화) 10:30	○ 휴회의 건 1. 충청남도의회 위원회 조례 일부개정조례안 2. 도정 및 교육행정에 관한 질문	출석 39명
		제4차 본회의 7. 6(금) 11:00	○ 5분 발언(임춘근·김용필 의원) 1. 2011회계연도 충청남도 일반 및 특별회계 세입·세출 결산 승인의 건 2. 2011회계연도 충청남도 일반 및 특별회계 예비비 지출 승인의 건 3. 2011회계연도 충청남도 기금회계 결산 승인의 건 4. 2011회계연도 충청남도교육비특별회계 세입·세출 결산 승인의 건	출석 40명

회 기 별		개의 일시	의 사 일 정	비 고
			5. 2011회계연도 충청남도교육비특별회계 예비비 지출 승인의 건 6. 충청남도 정보공개 조례안 7. 충청남도 학술연구용역 시행절차 및 관리 조례 전부개정조례안 8. 충청남도 사무위임조례 일부개정조례안 9. 충청남도 청소년 육성 및 지원 조례 일부개정조례안 10. 충청남도 문화예술진흥조례 일부개정조례안 11. 충청남도 다중이용시설의 실내공기질 유지 기준에 관한 조례 일부개정조례안 12. 충청남도 자동차 공회전 제한에 관한 조례 일부개정조례안 13. 충청남도 천연가스 자동차 구입 의무화 시행 등에 관한 조례 일부개정조례안 14. 충청남도 폐기물관련 과태료 부과징수에 관한 조례 폐지 조례안 15. 충청남도 사회적기업 육성지원에 관한 조례 전부개정조례안 16. 충청남도교육청 녹색제품 구매촉진에 관한 조례안 17. 충청남도 도립학교 설치 조례 일부개정조례안 18. 충청남도교육청 특수지근무수당 지급대상지역 및 기관과 등급에 관한조례 일부개정조례안 19. 충청남도교육청 행정기구 설치 조례 일부개정조례안 20. 충청남도 교권과 교육활동 보호 등에 관한 조례안 21. 충청남도교육감이 고등학교의 입학전형을 실시하는 지역에 관한 조례안 22. 충청남도와세종특별자치시간상생발전특별위원회 활동결과 보고의 건 23. 지방분권 조기이행 촉구 결의안	
	제254회 임 시 회 7. 11 ~ 7. 13 (3일간)	제1차 본회의 7. 11(수) 10:30	ㅇ 회의록 서명의원 선출 1. 제254회 충청남도의회 임시회 회기 결정의 건 2. 의장·부의장 선거의 건 ㅇ 의장(이준우) 당선인사 ㅇ 부의장(김기영·송덕빈) 당선인사	출석 42명
		제2차 본회의 7. 12(목) 10:30	1. 상임위원회(5개) 위원 선임의 건 2. 상임위원회(5개) 위원장 선거의 건	출석 32명
		제3차 본회의 7. 13(금) 10:30	1. 상임위원회(5개) 위원 선임의 건 2. 상임위원회(5개) 위원장 선거의 건	출석 30명
	제255회 임 시 회 7. 20 (1일간)	제1차 본회의 7. 20(금) 10:30	ㅇ 회의록 서명의원 선출 1. 제255회 충청남도의회 임시회 회기결정의 건 2. 상임위원회(2개) 위원장 선거의 건 ㅇ 상임위원장(유병돈·장기승·이종현·박문화·이은철) 당선인사	출석 39명

회 기 별		개의 일시	의 사 일 정	비 고
			3. 의회운영위원회 위원 선임의 건 4. 의회운영위원회 위원장 선거의 건 o 의회운영위원장(유병국) 당선인사	
	제256회 임 시 회 8. 24 ~ 8. 31 (8일간)	제1차 본회의 8. 24(금) 14:00	o 5분 발언(권처원·이도규·윤미숙·고남종·조치연·명성철 의원) o 회의록 서명의원 선출 1. 제256회 충청남도의회 임시회 회기결정의 건 2. 예산결산특별위원회 구성결의 및 위원 선임의 건 3. 2012년도 충청남도 주요업무 추진상황 보고 4. 2012년도 충청남도교육청 주요업무 추진상황 보고 5. 군산해상매립지개발을 위한 용역 중단 및 금강하구복원 종합계획 수립추진 촉구 건의안 o 휴회의 건	출석 39명
		제2차 본회의 8. 31(금) 11:00	o 5분 발언(이종화·이진환·김장옥·송덕빈 의원) 1. 충청남도의회 회의규칙 일부개정규칙안 2. 충청남도 행정기구 및 정원 운영에 관한 조례 일부개정조례안 3. 충청남도 감사위원회 구성 및 운영에 관한 조례 일부개정조례안 4. 2012년도 제2회 충청남도 도유재산 관리계획 변경안 5. 충청남도 도립학교 설치조례 일부개정조례안 6. 도청이전을 위한 도시건설 및 지원에 관한 특별법 일부개정 법률안조기개정 촉구 결의안 7. 서해안 복선전철 건설사업 추진에 따른 삽교역사 신설 촉구 결의안	출석 37명
	제257회 임 시 회 10. 8 ~ 10. 17 (10일간)	제1차 본회의 10. 8(월) 14:00	o 5분 발언(김용필 의원) o 회의록 서명의원 선출 1. 제257회 충청남도의회 임시회 회기결정의 건 2. 도지사·교육감 및 관계공무원 출석요구의 건 3. 2012년도 행정사무감사 기간 결정의 건 4. 서해안유류사고지원특별위원회 구성 결의안 5. 서해안유류사고지원특별위원회 위원 선임의 건	출석 38명
		제2차 본회의 10. 9(화) 10:30	1. 도정 및 교육행정에 관한 질문	출석 36명
		제3차 본회의 10. 10(수) 10:30	o 휴회의 건 1. 도정 및 교육행정에 관한 질문(계속)	출석 35명
		제4차 본회의 10. 17(수) 11:00	o 5분 발언(고남종·유기복 의원) 1. 2012년도 행정사무감사계획 승인의 건(6건) 2. 충청남도 시·군의회 의원 지역구의 명칭·구역 및 의원정수에 관한 조례일부개정조례안 3. 충청남도 사무의 민간 위탁 및 관리 조례 일부개정조례안	출석 37명

회 기 별		개의 일시	의 사 일 정	비 고
			4. 충청남도 도기 등에 관한 조례 일부개정조례안 5. 2013년도 충청남도 도유재산 관리계획안 6. 충청남도 농어업·농어촌 지원에 관한 기본조례 일부개정조례안 7. 충청남도 해외사무소 통합운영 동의안 8. 충청남도 지적재조사위원회 및 지원단 조직과 운영에 관한 조례안 9. 충청남도 옥외광고물 등 관리조례 전부개정조례안 10. 충청남도교육감 소속 지방공무원 복무조례 일부개정조례안	
	제258회 정 례 회 11. 9 ~ 12. 14 (36일간)	제1차 본회의 11. 9(금) 14:00	○ 5분 발언(김장옥·맹정호·조이환 의원) ○ 회의록 서명의원 선출 1. 제258회 충청남도의회 정례회 회기결정의 건 2. 도지사·교육감 및 관계공무원 출석요구의 건 3. 2013년도 충청남도 일반 및 특별회계 세입·세출 예산안 및 기금운용계획안 제안설명의 건 4. 2013년도 충청남도교육비특별회계 세입·세출 예산안 제안설명의 건 5. 서해안유류사고 피해주민 지원 촉구 결의안 ○ 휴회의 건	출석 36명
		제2차 본회의 11. 26(월) 10:30	1. 2012년도 제2회 충청남도 일반 및 특별회계 세입·세출 추가경정 예산안제안설명의 건 2. 2012년도 제2회 충청남도교육비특별회계 세입·세출 추가경정 예산안제안 설명의 건 3. 도정 및 교육행정에 관한 질문	출석 40명
		제3차 본회의 11. 27(화) 10:30	○ 휴회의 건 1. 도정 및 교육행정에 관한 질문(계속)	출석 34명
		제4차 본회의 12. 14(금) 10:30	○ 5분 발언(고남종·이기철·임춘근 의원) 1. 2013년도 충청남도 일반 및 특별회계 세입·세출 예산안 2. 2013년도 충청남도 기금운용 계획안 3. 2012년도 제2회 충청남도 일반 및 특별회계 세입·세출 추가경정 예산안 4. 2013년도 충청남도교육비특별회계 세입·세출 예산안 5. 2012년도 제2회 충청남도교육비특별회계 세입·세출 추가경정 예산안 6. 충청남도 의회의원 의정활동비 등의 지급에 관한 조례 일부개정조례안 7. 충청남도의회 연간 회의총일수 운영 등에 관한 조례 일부개정조례안 8. 윤리특별위원회 구성 결의안 9. 충청남도와 세종특별자치시간 상생발전특별위원회 구성 결의안 10. 윤리특별위원회 위원 선임의 건 11. 충청남도와 세종특별자치시간 상생발전특별위원회 위원 선임의 건 12. 충남도립 청양대학 운영 조례안	출석 34명

회 기 별		개의 일시	의 사 일 정	비 고
			13. 충청남도 행정기구 및 정원 운영 조례 일부개정조례안 14. 충청남도 도세감면 조례 일부개정조례안 15. 충청남도 공유재산 관리 조례 일부개정조례안 16. 충청남도 감사위원회 구성 및 운영에 관한 조례 일부개정조례안 17. 충청남도 자원봉사활동 지원 조례 일부개정조례안 18. 2012년도 제3회 충청남도 도유재산 관리계획 변경안 19. 충청남도 희망카페 설치 및 운영 조례안 20. 충청남도 지방의료원 설립 및 운영 조례 일부개정조례안 21. 충청남도 다문화가정 지원조례 전부개정조례안 22. 충청남도 살기좋은 희망마을 만들기 지원 조례안 23. 충청남도 국내기업투자유치 촉진 조례안 24. 충청남도 중소기업육성기금 설치 및 운영 조례 전부개정조례안 25. 충청남도 도립학교 설치 조례 일부개정조례안 26. 충청남도교육감 소속 지방공무원 정원조례 일부개정조례안 27. 충청남도교육비특별회계 수입증지조례 폐지조례안 28. 2012년도 행정사무감사결과보고서 채택의 건(6건) 29. 충청남도 도청이전추진지원특별위원회 활동기간 연장의 건 30. 서해안유류사고 삼성 사회적 책임 촉구 결의안	
2013	제259회 임 시 회 1. 28 ~ 2. 6 (10일간)	제1차 본회의 1. 28(월) 14:00	○ 5분 발언(고남종·박찬중·조치연·이도규·서형달·임춘근 의원) 1. 제259회 충청남도의회 임시회 회기결정의 건 2. 제259회 충청남도의회 임시회 회의록 서명의원 선출의 건 3. 2013년도 충청남도 주요업무 추진계획 보고의 건 4. 2013년도 충청남도교육청 주요업무 추진계획 보고의 건 ○ 휴회의 건	출석 41명
		제2차 본회의 2. 6(수) 10:30	○ 5분 발언(이광열·김용필·이기철·조이환 의원) 1. 충청남도의회 회의규칙 일부개정 규칙안 2. 충청남도 각종 위원회 설치 및 운영 조례안 3. 충청남도 도민감사관 구성 및 운영에 관한 조례안 4. 충청남도 지역개발기금 설치 조례 일부개정조례안 5. 충청남도 사무 위임 조례 일부개정조례안 6. 충청남도 행정기구 및 정원 운영에 관한 조례 일부개정조례안 7. 충청남도 제증명 등 수수료 징수 조례 일부개정조례안 8. 충청남도의 행정중심복합도시 건설 지원을 위한 보상추진협의회 설치 및 운영 조례 폐지조례안 9. 세종특별자치시 설치에 따른 영구임대아파트 건립 및 관리지원 조례폐지조례안 10. 2013년도 제1회 도유재산관리계획 변경안 11. 지역상생발전기금조합 규약 일부개정안	출석 39명

회 기 별		개의 일시	의 사 일 정	비 고
			12. 충청남도 동물보호 조례 전부개정조례안 13. 충청남도립학교 운영위원회 설치·운영에 관한 조례 일부개정조례안 14. 충청남도교육감 소속 지방공무원 정원조례 일부개정조례안 15. 충청남도교육감 및 그 소속기관 공인조례 일부개정조례안 16. 충청남도도청이전추진지원특별위원회 구성 변경안 17. 해양수산부 충청권설치 촉구 건의안	
	제260회 임 시 회 3. 4 ~ 3. 14 (11일간)	제1차 본회의 3. 4(월) 14:00	○ 5분 발언(명노희 의원) 1. 제260회 충청남도의회 임시회 회기결정의 건 2. 제260회 충청남도의회 임시회 회의록 서명의원 선출의 건 3. 도지사·교육감 및 관계공무원 출석요구의 건	출석 40명
		제2차 본회의 3. 5(화) 10::30	1. 도정 및 교육행정에 관한 질문의 건	출석 41명
		제3차 본회의 3. 6(화) 10:30	○ 휴회결의의 1. 도정 및 교육행정에 관한 질문의 건(계속)	출석 38명
		제4차 본회의 3, 14(목) 11:00	○ 5분 발언(이도규·김지철·김용필·이종현·박찬중·김종문 의원) 1. 긴급현안 질문의 건(이은철·명노희 의원) 2. 2013년도 제2회 충청남도 도유재산 관리계획 변경안 3. 충청남도 서해안유류사고 피해주민단체 지원에 관한 조례안 4. 화력발전소 주변지역 주민지원 확대촉구 결의안	출석 40명
	제261회 임 시 회 4. 9 ~ 4. 18 (10일간)	제1차 본회의 4. 9(화) 14:00	○ 5분 발언(이진환·맹정호·박찬중·유기복 의원) 1. 제261회 충청남도의회 임시회 회기결정의 건 2. 제261회 충청남도의회 임시회 회의록 서명의원 선출의 건 ○ 휴회결의	출석 40명
		제2차 본회의 4. 18(목) 11:00	○ 5분 발언(김용필·유기복·명성철·이종화·명노희·김지철 의원) 1. 충청남도 예산절감 및 예산낭비 사례 공개 등에 관한 조례안 2. 충청남도 공무원 이주지원비 지원 조례안 3. 2013년도 제3회 충청남도 도유재산 관리계획변경안 4. 충청남도 문화예술회관 운영 조례안 5. 충청남도 의용소방대원 자녀장학금 지급 조례 일부개정조례안 6. 충청남도 학교환경위생정화위원회 설치조례 일부개정조례안 7. 충청남도교육청 행정기구 설치 조례 일부개정조례안	출석 38명

회 기 별		개의 일시	의 사 일 정	비 고
	제262회 임 시 회 5. 14 ~ 5. 23 (10일간)	제1차 본회의 5. 14(화) 14:00	○ 5분 발언(조이환·이광열·박찬중·이도규·김종문 의원) 1. 제262회 충청남도의회 임시회 회기결정의 건 2. 제262회 충청남도의회 임시회 회의록 서명의원 선출의 건 3. 2012회계연도 결산검사위원 선임의 건 ○ 휴회결의	출석 41명
		제2차 본회의 5. 23(목) 11:00	○ 5분 발언(권처원·이은철·맹정호·김지철·김용필·장기승 의원) 1. 충청남도의회 의정자문위원회 설치·운영 조례 일부개정조례안 2. 충청남도 행정기구 및 정원 운영에 관한 조례 일부개정조례안 (의안번호 제354호) 3. 충청남도 행정기구 및 정원 운영에 관한 조례 일부개정조례안 (의안번호 제364호) 4. 충청남도 생명존중문화 조성 및 도민자살 예방에 관한 조례 일부개정조례안 5. 충청남도 도시계획 조례 일부개정조례안 6. 충청남도 건축 조례 일부개정조례안 7. 충청남도 재난관리기금 설치 및 운용조례 일부개정조례안 8. 충청남도교육공무원임용후보자선정경쟁시험 수수료징수조례 전부개정조례안 9. 충청남도고등학교입학자격및고등학교졸업학력 검정고시수수료 징수조례 일부개정조례안 10. 충청남도교육감 소속 지방공무원 정원 조례 일부개정조례안 11. 수도권 규제완화 중단 촉구 결의안 12. 허베이스피리트호 유류오염사고 지원 촉구 결의안	출석 39명
	제263회 정 례 회 6. 24 ~ 7. 11 (18일간)	제1차 본회의 6. 24(월) 14:00	○ 5분 발언(김장옥·조남권·유병국·이종화 의원) 1. 제263회 충청남도의회 정례회 회기 결정의 건 2. 제263회 충청남도의회 정례회 회의록 서명의원 선출의 건(의장 제의) 3. 도지사 등 관계공무원 출석요구의 건 4. 예산결산특별위원회 구성 결의 및 위원 선임의 건 5. 2013년도 제1회 충청남도 일반 및 특별회계 세입·세출 추가경정 예산안제안설명의 건 6. 2013년도 제1회 충청남도교육비특별회계 세입·세출 추가경정 예산안제안설명의 건	출석 40명
		제2차 본회의 6. 25(화) 10:30	1. 예산결산특별위원회 위원 변경 선임의 건 2. 도정 및 교육행정에 관한 질문	출석 39명
		제3차 본회의 6 26(수) 10:30	○ 휴회의 건 1. 도정 및 교육행정에 관한 질문의 건(계속)	출석 39명

회 기 별		개의 일시	의 사 일 정	비 고
		제4차 본회의 7. 11(목) 11:00	ㅇ 5분 발언(이광열·맹정호·조길행·이종화·김문권 의원) 1. 충청남도 지역개발기금 설치 조례 일부개정조례안 2. 충청남도 행정기구 및 정원 운영에 관한 조례 일부개정조례안 3. 충청남도 공무원 후생복지제도 운영에 관한 조례 일부개정 조례안 4. 충청남도 지방공무원 수당 지급 조례 일부개정조례안 5. 충청남도 사회복지사 등의 처우 및 지위 향상을 위한 조례안 6. 충청남도 장애인 차별금지 및 인권보장에 관한 조례안 7. 충청남도문화재단 설립 및 지원 조례안 8. 충청남도 발광다이오드(LED)조명 보급 촉진에 관한 조례안 9. 충청남도농축산물류센터관리공사설립및운영에관한 조례 일부개정조례안 10. 충청남도교육청 및 충청남도교육연구정보원 공무원 이주지원비 지원조례안 11. 충청남도교육감 소속 지방공무원 복무조례 일부개정조례안 12. 2012회계연도 충청남도 일반 및 특별회계 세입·세출 결산 승인의 건 13. 2012회계연도 충청남도 일반 및 특별회계 예비비 지출 승인의 건 14. 2012회계연도 충청남도 기금회계 결산 승인의 건 15. 2013년도 제1회 충청남도 일반 및 특별회계 세입·세출 추가경정 예산안 16. 2012회계연도 충청남도교육비특별회계 세입·세출 결산 승인의 건 17. 2012회계연도 충청남도교육비특별회계 예비비 지출 승인의 건 18. 2013년도 제1회 충청남도교육비특별회계 세입·세출 추가경정 예산안 19. 충청남도의회 기본조례안	출석 40명
	제264회 임 시 회 8. 27 ~ 9. 5 (10일간)	제1차 본회의 8. 27(화) 14:00	ㅇ 5분발언(고남종·유병국·이도규·김득응·유기복·이종화 의원) 1. 제264회 충청남도의회 임시회 회기결정의 건 2. 회의록 서명의원 선출의 건 3. 2013년도 충청남도 주요업무 추진상황 보고의 건 ㅇ 휴회의 건 4. 2013년도 충청남도교육청 주요업무 추진상황 보고의 건	출석 38명
		제2차 본회의 9. 5(목) 11:00	ㅇ 5분발언(김지철·김용필·명성철·김정숙·맹정호·조길행 의원) 1. 2013년도 행정사무감사 기간결정의 건 2. 충청남도 일제강점하 강제동원피해 진상규명실무위원회 설치 및 운영에관한 조례 폐지조례안 3. 충청남도 노인요양시설 설치 및 운영 조례안 4. 충청남도 농산물 통합마케팅조직 육성 지원에 관한 조례안 5. 충청남도농어촌진흥기금 설치 및 운용조례 일부개정조례안 6. 충청남도 여성농어업인 육성 지원에 관한 조례 일부개정조례안	출석 38명

회 기 별		개의 일시	의 사 일 정	비 고
			7. 충청남도 농산어촌체험관광 활성화 지원 조례 일부개정조례안 8. 충청남도 고령농어업인 등 지원 조례 일부개정조례안 9. 충청남도 농어촌발전상 운영 조례 일부개정조례안 10. 충청남도재단법인충남농업테크노파크설립및지원 조례 일부개정조례안 11. 충청남도 친환경학교급식 등 지원에 관한 조례 일부개정조례안 12. 충청남도 농어업.농어촌지원에 관한 기본조례 일부개정조례안 13. 충청남도농어촌특산품 상설 전시판매장 설치 운영 조례 일부개정조례안 14. 충청남도 재단법인 국제꽃박람회조직위원회 설립 및 지원 조례 일부개정조례안 15. 충청남도 친환경농업 육성 조례 일부개정조례안 16. 재단법인금산세계인삼엑스포조직위원회설립및지원 조례 일부개정조례안 17. 충청남도 인삼공동상표 관리 조례 일부개정조례안 18. 충청남도농특산물공동상표관리조례 일부개정조례안 19. 충청남도수리계관리조례 일부개정조례안 20. 충청남도관리방조제의범위에관한조례 일부개정조례안 21. 충청남도 살기 좋은 희망마을 만들기 지원 조례 일부개정조례안 22. 충청남도 동물보호 조례 일부개정조례안 23. 충청남도 가축방역협의회 설치 및 운영에 관한 조례 일부개정조례안 24. 충청남도농산물백화점설치운영조례 폐지조례안 25. 충청남도 자율방재단 연합회 구성 및 운영 조례안 26. 충청남도교육청 학교석면 안전관리 및 지원에 관한 조례안 27. 충청남도 교육·학예에 관한 사무위임 조례 전부개정조례안 28. 군산항 북측도류제 풍력단지 조성 사업예정지 변경 촉구 결의안	
	제265회 임 시 회 10. 7 ~ 10. 17 (11일간)	제1차 본회의 10. 7(월) 14:00	○ 5분발언(이종현·이기철·김종문 의원) 1. 제265회 충청남도의회 임시회 회기결정의 건 2. 회의록 서명의원 선출의 건 3. 도지사 등 관계공무원 출석요구의 건 ○ 휴회의 건	출석 39명
		제2차 본회의 10. 14(월) 10:30	1. 도정 및 교육행정에 관한 질문	출석 40명
		제3차 본회의 10. 15(화) 10:30	○ 휴회의 건 1. 도정 및 교육행정에 관한 질문(계속)	출석 38명

회 기 별		개의 일시	의 사 일 정	비 고
		제4차 본회의 10. 17(목) 10:30	○ 5분발언(김용필·김장옥·조이환 의원) 1. 2013년도 행정사무감사계획 승인의 건(6건) 2. 충청남도의회 회의규칙 전부개정규칙안 3. 충청남도의회 행정사무감사 및 조사에 관한 조례 일부개정조례안 4. 충청남도의회 의원 윤리강령 및 윤리실천규범 등에 관한 조례 일부개정조례안 5. 충청남도의회 공인 조례 일부개정조례안 6. 2014년도 정기분 충청남도 도유재산 관리계획안 7. 충청남도사회복지위원회설치및운영조례 일부개정조례안 8. 충청남도 근로자 복지회관 조례 일부개정조례안 9. 충청남도 에너지관리 기본조례 일부개정조례안 10. 충청남도 지역경제협의회 설치 및 운영 조례 일부개정조례안 11. 충청남도유통분쟁조정위원회운영조례 일부개정조례안 12. 충청남도소비자보호조례 일부개정조례안 13. 충청남도 수출용 전기용품의 안전인증 등 면제확인에 관한 조례 일부개정조례안 14. 충청남도해외사무소설치및운영에관한조례 일부개정조례안 15. 충청남도 국제화 촉진과 교류협력 증진에 관한 조례 일부개정조례안 16. 충청남도 산업단지 개발 지원 조례 일부개정조례안 17. 충청남도 산업단지 정주여건 개선에 관한 조례 일부개정조례안 18. 충청남도 외국인 투자유치 촉진 등에 관한 조례 일부개정조례안 19. 충청남도 중소기업육성기금 설치 및 운용조례 일부개정조례안 20. 충청남도기업인대상조례 일부개정조례안 21. 충청남도 기업사랑 및 기업활동 지원 등에 관한 조례 일부개정조례안 22. 충청남도 유망 중소기업 육성 등에 관한 조례 일부개정조례안 23. 충청남도 국내기업 투자유치 촉진 조례 일부개정조례안 24. 충청남도 지식재산 진흥 조례 일부개정조례안 25. 충청남도기술연구집단화단지조성및운영의지원에관한 조례 일부개정조례안 26. 충청남도 과학기술진흥 조례 일부개정조례안 27. 충청남도내수면개발시험장시험조사및분석수수료징수조례 일부개정조례안 28. 충청남도농업기술원시험·분석업무절차및수수료등징수에관한조례 일부개정조례안 29. 충청남도 4에이치활동 및 회원 영농정착 지원 조례 일부개정조례안 30. 충청남도 종자산업 및 직무육성품종 지원 등에 관한 조례 일부개정조례안 31. 충청남도 농업인대학 및 귀농대학 설치·운영 조례 일부개정조례안 32. 충청남도 귀농어업인 지원 조례 일부개정조례안	출석 39명

회 기 별		개의 일시	의 사 일 정	비 고
			33. 충청남도 농업인회관 설치 및 운영에 관한 조례 일부개정조례안 34. 충청남도어항시설사용료징수조례 폐지조례안 35. 충청남도 한옥 지원에 관한 조례안 36. 충청남도 지역건설산업 활성화 지원 조례 일부개정조례안 37. 충청남도교육비특별회계소속회계관계공무원재정보증조례 폐지조례안 38. 도청이전을 위한 도시건설 및 지원에 관한 특별법 조속 개정 촉구 결의안	
	제266회 정 례 회 11. 8 ~ 12. 19 (42일간)	제1차 본회의 11. 8(금) 14:00	○ 5분발언(김홍열·김득응·장기승·김지철 의원) 1. 제266회 충청남도의회 정례회 회기결정의 건 2. 회의록 서명의원 선출의 건 3. 도지사 등 관계공무원 출석요구의 건 ○ 휴회의 건	출석 38명
		제2차 본회의 11. 25(월) 11:00	○ 5분발언(명성철·명노희·서형달 의원) 1. 2014년도 충청남도 일반 및 특별회계 세입·세출 예산안, 기금운용 계획안 제안설명의 건 2. 2013년도 제2회 충청남도 일반 및 특별회계 세입·세출 추가경정 예산안 제안설명의 건 3. 2014년도 충청남도교육비특별회계 세입·세출 예산안 제안설명의 건 4. 2013년도 제2회 충청남도교육비특별회계 세입·세출 추가경정 예산안 제안설명의 건 ○ 휴회의 건	출석 38명
		제3차 본회의 11. 28(금) 10:30	1. 제266회 충청남도의회 정례회 의사일정 변경의 건 2. 충청남도 행정기구 및 정원 운영에 관한 조례 일부개정조례안 3. 충청남도교육감 소속 지방공무원 정원조례 일부개정조례안 ○ 휴회의 건 4. 도정 및 교육행정에 관한 질문의 건	출석 35명
		제4차 본회의 12. 16(월) 11:00	○ 5분발언(조이환·박찬중·유기복·이종화·장기승 의원) 1. 충청남도 지역치안협의회 설치 및 운영에 관한 조례안 2. 충청남도 비정규직근로자의 고용안정 및 권리보호 지원에 관한 조례안 3. 충청남도 지방분권 촉진 및 주민자치 지원에 관한 조례안 4. 충청남도 고문변호사조례 전부개정조례안 5. 충청남도 시·군의회 의원 지역구의 명칭·구역 및 의원정수에 관한 조례 일부개정조례안 6. 충청남도 사무위임 조례 일부개정조례안 7. 2013년도 제4차 수시분 충청남도 도유재산 관리계획안 8. 충청남도 지진피해 시설물 위험도 평가지원에 관한 조례안 9. 충청남도 저수지·댐의 안전관리위원회 구성 및 운영 조례안 10. 충청남도 공공디자인조례 전부개정조례안	출석 36명

회 기 별		개의 일시	의 사 일 정	비 고
			11. 충청남도 도시계획 조례 전부개정조례안 12. 충청남도 자동차관리사업 등록기준에 관한 조례 일부개정조례안 13. 충청남도교육청 공무원이 아닌 근로자 고용 및 관리에 관한 조례안 14. 충청남도 도립학교 설치 조례 일부개정조례안 15. 충청남도초등학교교사자격취득을위한보수교육과정 수강료징수조례 폐지조례안 16. 2014년도 충청남도 일반 및 특별회계 세입·세출 예산안 17. 2014년도 충청남도 기금운용계획안 18. 2013년도 제2회 충청남도 일반 및 특별회계 세입·세출 추가경정 예산안 19. 2014년도 충청남도교육비특별회계 세입·세출 예산안 20. 2013년도 제2회 충청남도교육비특별회계 세입·세출 추가경정 예산안 ○ 휴회의 건	
		제5차 본회의 12. 19(목) 11:00	○ 5분발언(김득응·고남종·김장옥·김지철·명성철·명노희 의원) 1. 충청남도 정책자문위원회 설치 및 운영 조례 일부개정 조례안 2. 충청남도정무부지사자격기준에관한조례 일부개정조례안 3. 충청남도 지방별정직공무원의 임용 등에 관한 조례 일부개정조례안 4. 충청남도 학교 밖 청소년 지원에 관한 조례안 5. 충청남도 치매관리 및 지원에 관한 조례안 6. 충청남도 환경보건 조례안 7. 충청남도 야생동물에 의한 농작물 등 피해보상에 관한 조례 일부개정조례안 8. 충청남도 야생동·식물보호 조례 일부개정조례안 9. 충청남도 환경 기본 조례 일부개정조례안 10. 충청남도지하수조례 일부개정 조례안 11. 충청남도 여성발전 기본 조례 일부개정조례안 12. 충청남도 청소년 육성 및 지원 조례 일부개정 조례안 13. 충청남도 희망카페 설치 및 운영 조례 일부개정 조례안 14. 충청남도 영유아 보육 조례 일부개정 조례안 15. 충청남도 환경교육 진흥 조례 일부개정조례안 16. 충청남도 천연가스자동차 구입 의무화 시행 등에 관한 조례 일부개정조례안 17. 충청남도 다중이용시설의 실내공기질 유지기준에 관한 조례 일부개정조례안 18. 충청남도공동생활가정설치및운영지원에관한조례 일부개정조례안 19. 충청남도 지역아동센터 지원 조례 일부개정 조례안 20. 충청남도 저소득층 아동 지원 조례 일부개정조례안 21. 충청남도 병원선 운영 조례 일부개정조례안 22. 충청남도항결핵제보급수수료징수조례 폐지조례안 23. 충청남도 고용상의 차별행위 금지에 관한 조례안 24. 2013년도 행정사무감사결과보고서 채택의 건(6건) 25. 충청남도내포신도시건설지원특별위원회 활동결과 보고의 건	출석 30명

회 기 별		개의 일시	의 사 일 정	비 고
			26. 지방의회 인사권 독립 및 보좌관제 도입, 지방분권 촉구 건의안 27. (가칭)KBS내포방송총국 조기설치 촉구 결의안	
2014 상반기	제267회 임 시 회 1. 20 ~ 1. 28. (9일간)	제1차 본회의 1. 20(월) 14:00	ㅇ 5분발언(김지철·이도규·고남종·김정숙·김용필 의원) 1. 제267회 충청남도의회 임시회 회기결정의 건 2. 회의록 서명의원 선출의 건 3. 2014년도 충청남도 주요업무 추진계획 보고의 건 4. 2014년도 충청남도교육청 주요업무 추진계획 보고의 건 ㅇ 휴회의 건	출석 39명
		제2차 본회의 1. 28(화) 11:00	ㅇ 조류인플루엔자 발생에 따른 대책 보고 ㅇ 5분발언(김정숙·맹정호 의원) 1. 충청남도 안전관리 민관협력위원회 구성 및 운영에 관한 조례안 2. 충청남도 지방공무원 교육훈련 조례 전부개정조례안 3. 충청남도 공유재산 관리 조례 일부개정조례안 4. 충청남도 국어사용 촉진에 관한 조례안 5. 충청남도 백제역사유적지구 세계유산보존관리사업단 설립 및 지원에관한 조례안 6. 충청남도 장사시설 설치 및 관리 조례 일부개정조례안 7. 충청남도 친환경농업 육성 조례 일부개정조례안 8. 충청남도 도립학교 설치조례 일부개정조례안 9. 충청남도교육감 소속 지방공무원 정원 조례 일부개정조례안 10. 충청남도교육비특별회계 소관 공유재산 관리 조례 일부개정조례안 11. 충청남도 공립학교 교육분쟁조정위원회 설치·운영에 관한 조례 폐지조례안 12. 고속열차(KTX) 논산역 정차 운행 건의안	출석 28명
	제268회 임 시 회 2. 18 ~ 2. 27 (10일간)	제1차 본회의 2. 18(화) 14:00	ㅇ 5분발언(윤미숙·이도규 의원) 1. 제268회 충청남도의회 임시회 회기결정의 건 2. 회의록 서명의원 선출의 건 3. 도지사 등 관계공무원 출석요구의 건	출석 34명
		제2차 본회의 2. 19(수) 10:30	1. 도정 및 교육행정에 관한 질문의 건 2. 충청남도 인재육성재단 설립 및 운영지원 조례 일부개정조례안 3. 충청남도 시·군의회 의원 지역구의 명칭·구역 및 의원정수에 관한 조례일부개정조례안 ㅇ 휴회의 건	출석 35명
		제3차 본회의 2. 27(목) 11:00	ㅇ 5분발언(김정숙·김홍열·이광열·조길행·송덕빈 의원) 1. 충청남도 사할린 한인 영주귀국주민 지원에 관한 조례안 2. 충청남도 빗물관리에 관한 조례 전부개정조례안 3. 충청남도수질환경보전조례 폐지조례안 4. 충청남도교육청 다문화교육 진흥에 관한 조례안	출석 34명

회 기 별		개의 일시	의 사 일 정	비 고
			5. 충청남도교육청 사회적기업 제품 구매 촉진에 관한 조례안 6. 서해안유류사고지원특별위원회 활동결과 보고서 채택의 건 7. 충청남도세종특별자치시간상생발전특별위원회 활동결과 보고서 채택의 건 8. 일본의 독도 영유권 도발 및 역사왜곡 망언에 대한 규탄 결의안	
	제269회 임 시 회 4. 1 ~ 4. 10 (10일간)	제1차 본회의 4. 1(화) 14:00	○ 5분발언(이광열·김용필·김기영·김석곤·이기철·장기승 의원) 1. 제269회 충청남도의회 임시회 회기결정의 건 2. 회의록 서명의원 선출의 건 3. 2013회계연도 결산검사위원 선임의 건 4. 강철민 의원 사직의 건 ○ 휴회의 건	출석 37명
		제2차 본회의 4. 10(목) 11:00	○ 5분발언(조이환·권처원·이도규·명노희·박찬중·김지철 의원) 1. 충청남도의회 기본조례 일부개정조례안 2. 충청남도의회 회의규칙 일부개정규칙안 3. 충청남도 지방공무원 복무 조례 전부개정조례안 4. 충청남도 도세 조례 일부개정조례안 5. 충청남도 정보공개 조례 일부개정조례안 6. 충청남도 행정기구 및 정원 운영에 관한 조례 일부개정조례안 7. 충청남도 후천적 장애발생 예방 및 지원에 관한 조례안 8. 충청남도 장애인복지위원회 조례 일부개정조례안 9. 충청남도 노사민정협의회 운영 조례 일부개정조례안 10. 충청남도 도청이전을 위한 도시건설 및 지원에 관한 특별법 시행조례 일부개정조례안 11. 충청남도교육감직 인수위원회 조직 및 운영 등에 관한 조례안 12. 충청남도교육감 소속 지방공무원 복무조례 일부개정조례안 13. 충청남도 교육·학예에 관한 제증명 등 수수료 징수 조례 전부개정조례안 14. 충청남도교육청 하급교육행정기관 명칭 변경을 위한 14개 조례 일부개정조례안 15. 충청남도교육청 행정기구 설치 조례 전부개정조례안	출석 25명
	제270회 임 시 회 6. 12 ~ 6. 19 (8일간)	제1차 본회의 6. 12(목) 14:00	○ 5분발언(김용필 의원) 1. 제270회 충청남도의회 임시회 회기결정의 건 2. 회의록 서명의원 선출의 건 ○ 휴회의 건	출석 30명
		제2차 본회의 6. 19(목) 11:00	○ 5분발언(이광열 의원) 1. 충청남도의회 기본조례 일부개정조례안 2. 충청남도 공공데이터의 제공 및 이용 활성화에 관한 조례안 3. 충청남도 도민참여예산제 운영 조례 전부개정조례안 4. 충청남도위원회실비변상조례 전부개정조례안 5. 충남개발공사의 당진산업개발(주) 출자동의안	출석 31명

회 기 별		개의 일시	의 사 일 정	비 고
			6. 충청남도 서해안기후환경연구소 설치 및 지원에 관한 조례안 7. 충청남도 기초연금 비용부담에 관한 조례안 8. 충청남도 장애인생산품 우선구매 촉진 조례 전부개정조례안 9. 충청남도공공시설내의매점및자동판매기등의 설치에관한조례 전부개정 조례안 10. 충청남도 농어촌특산품 상설 전시 판매장 설치 운영 조례 전부개정조례안 11. 충청남도교육감 소속 지방공무원 정원 조례 일부개정조례안 12. 충청남도교육감 행정권한 위임에 관한 조례 일부개정조례안 13. 충청남도교육청 계약심의위원회 구성 및 운영에 관한 조례 일부개정조례안 14. 충청남도의회의원 행동강령 운영 조례안	

제3절 위원회 활동

1. 의회운영위원회

가. 활동개요

의회운영위원회는 「충청남도의회 기본조례」에 근거하여 의장의 추천으로 본회의 의결을 거쳐 선임되는 각 상임위원회 부위원장과 상임위원회를 대표하는 의원들로 총 11명 이내의 위원들로 구성되며, 의회운영 기본일정 수립, 회기 및 감사일정 등 의회 운영 관련 사항, 의회관련 조례 및 회의규칙 등의 제·개정, 상임위원회와 특별위원회 구성 및 소관 조정, 의회사무처에 관한 사항 등 의정활동을 뒷받침하는 역할을 수행하고 있다.

특히, 제9대 의회 후반기에는 의회 운영과 관련된 5개의 조례와 규칙을 통합한 「충청남도의회 기본조례」를 제정하여 민주적 의회상을 정립하였으며, 의회 운영의 생산성·효율성·합리성 향상을 위해 의회사무처에 대한 행정사무감사를 실시하여 보다 내실 있는 의정활동 지원을 이끌어 왔다.

또한, 도의회가 주민의 대표기관, 지방자치단체의 의결기관, 지방행정의 감시기관으로서의 역할을 충실히 수행할 수 있도록 제도적 뒷받침을 충실히 수행함은 물론 민주적이고 합리적인 의회 운영, 조화와 균형 있는 집행부 관계 유지, 도민과 함께 하는 열린의정 구현, 자치 입법·조직·행정·재정권의 확대 등을 목표로 최선의 노력을 해왔다.

나. 위원회 구성

제9대 충청남도의회 의회운영위원회는 각 상임위원회의 의견을 수렴하고 이를 원활하게 운영하고자 각 상임위원회의 부위원장과 상임위원회 의원들로 11인 이내의 위원(전반기 11인, 후반기 9인)으로 구성하였다. 전반기에는 이진환 의원을 위원장으로, 임태수 의원을 부위원장으로 선출하여 제235회 임시회부터 제254회 임시회까지 2년간의 의정활동을 하였으며, 후반기에는 유병국 의원을 위원장으로, 조길행 의원을 부위원장으로 선출하여 제255회 임시회부터 제270회 임시회까지 위원회 활동을 충실하게 수행하였다.

1) 위원장 및 위원명단

가) 전반기

(괄호 안은 의원수)

구 분	자유선진당(6)	민 주 당(3)	한나라당(1)	교육의원(1)
위 원 장	이진환			
부위원장		임태수		
위 원	김용필, 김홍열, 박상무 유기복, 장기승	유병국, 맹정호	김정숙	김지철

나) 후반기

(괄호 안은 의원수)

구 분	새누리당(5)	새정치민주연합(3)	교육의원(1)
위원장		유병국	
부위원장	조길행		
위 원	권처원, 김홍열, 김용필, 조치연	맹정호, 윤미숙	조남권

다. 위원회 소관사항

지방자치법 제56조 및 충청남도의회 기본조례 제27조제2항에 의한 소관사항은 다음과 같다.

- 의회운영에 관한 사항
- 의회사무처 소관에 속하는 사항
- 의회소관 조례 및 의회운영에 관련된 각종 규칙에 관한 사항

라. 안건처리

1) 총 괄

구 분	안 건 처 리									
	계	조례안	규 칙 개정안	동 의 승인안	건 의 결의안	의 견 제 시	청 원	예 산 결산안	업 무 보 고	기 타
계	157	25	6	0	7			9	8	102

구 분	안 건 처 리									
	계	조례안	규 칙 개정안	동 의 승인안	건 의 결의안	의 견 제 시	청 원	예 산 결산안	업 무 보 고	기 타
제235회 임시회	4									4
제236회 임시회	2								1	1
제237회 정례회	13	5	1		2			1		4
제238회 임시회	4	1			1					2
제239회 정례회	4	1						1		2
제240회 임시회	8	3			1				1	3
제241회 임시회	6									6
제242회 임시회	1									1
제243회 임시회	2							1		1
제244회 정례회	2							1		1
제245회 임시회	3	1							1	1
제246회 임시회	5	1	1							3
제247회 정례회	5	2						1		2
제248회 임시회	7								1	6
제249회 임시회	4									4
제250회 임시회	6									6
제251회 임시회	2									2
제253회 정례회	4	1						1		2
제255회 임시회	3									3
제256회 임시회	3		1						1	1
제257회 임시회	7				1					6

구 분	안 건 처 리									
	계	조례안	규 칙 개정안	동 의 승인안	건 의 결의안	의 견 제 시	청 원	예 산 결산안	업 무 보 고	기 타
제258회 정례회	8	2			2			1		3
제259회 임시회	10		1						1	8
제260회 임시회	7									7
제261회 임시회	1									1
제262회 임시회	4	2								2
제263회 정례회	3	1						1		1
제264회 임시회	3								1	2
제265회 임시회	9	3	1							5
제266회 정례회	4							1		3
제267회 임시회	7								1	6
제268회 임시회	2									2
제269회 임시회	3	1	1							1
제270회 임시회	1	1								

2) 회기별 안건처리 내역

회 의	개회일자	차 수	안건명	심사결과
제235회 임시회	2010.07.14.	제1차	운영위원회 부위원장 선임의 건	
			본회의장 의석 배정 협의의 건	제1안 가결
			예산결산특별위원회 위원 선임계획 협의의 건	제2안 가결
			제236회 충청남도의회 임시회 의사일정 협의의 건	원안가결
제236회 임시회	2010.07.20.	제1차	제237회 정례회 의사일정 협의의 건	원안가결
			2010년도 주요업무 추진상황 보고 (의회사무처 소관)	-
제237회 정례회	2010.09.01.	제1차	제238회 충청남도의회 임시회 의사일정 협의의 건	원안가결
			2010년도 행정사무감사 기간결정안	원안가결
			2009회계연도 충청남도 일반 및 특별회계 세입·세출 결산 승인의 건 및 2010도	원안가결

회 의	개회일자	차 수	안건명	심사결과
			제1회 충청남도 일반 및 특별회계 세입·세출 추가경정 예산안 (의회사무처 소관)	
			충청남도의회 연간 회의총일수 운영 등에 관한 조례 일부개정조례안	원안가결
			충청남도의회 출석·답변할 수 있는 관계공무원의 범위에 관한 조례 일부개정조례안	원안가결
			충청남도의회 행정사무감사 및 조사에 관한 조례 일부개정조례안	원안가결
			충청남도결산검사위원 선임 및 운영에 관한 조례 일부개정조례안	원안가결
			충청남도의회 의원 상해 등 보상금 지급에 관한 조례 일부개정조례안	원안가결
			충청남도의회 회의규칙 일부개정규칙안	원안가결
			세종시정상추진지원을위한특별위원회 구성 결의안	원안가결
			친환경무상급식추진특별위원회 구성 결의안	부결
	2010.09.16.	제2차	충청남도의회 농산어촌 교육연구회 등록의 건	원안가결
			충청남도의회 친환경무상급식에 관한 연구회 등록의 건	원안가결
제238회 임시회	2010.10.18.	제1차	충청남도도청이전추진지원특별위원회 구성 결의안	수정가결
			제239회 충청남도의회 정례회 의사일정 협의의 건	원안가결
			충청남도의회 포상조례 일부개정조례안	원안가결
			2010년도 행정사무감사 계획서 작성 협의의 건	원안가결
제239회 정례회	2010.11.16.	제1차	2011년도 충청남도의회 의회운영기본계획안 협의의 건	원안가결
			제240회 충청남도의회 임시회 의사일정 협의의 건	원안가결
	2010.12.01.	제2차	2010년도 제2회 충청남도 일반 및 특별회계 세입·세출 추가경정 예산안 및 2011년도 충청남도 일반 및 특별회계 세입·세출 예산안 (의회사무처 소관)	원안가결
			충청남도의회 의정자문위원회 설치·운영 조례안	수정가결
제240회 임시회	2011.01.18.	제1차	제241회 충청남도의회 임시회 의사일정의 건	원안가결
			충청남도의회 농산어촌교육연구회 활동결과 승인의 건	원안가결
			충청남도의회 친환경무상급식에 관한 활동결과 승인의 건	원안가결
			충청남도의회 공인 조례 일부개정조례안	원안가결
			충청남도의회 포상 조례 일부개정조례안	원안가결
			충청남도의회 의정자문위원회 설치·운영 조례 일부개정조례안	원안가결
			충청남도의회 사무기구 및 사무분장규칙 일부개정규칙안	원안가결
			2011년도 주요업무계획보고 (의회사무처 소관)	-
제241회 임시회	2011.03.07.	제1차	제242회 충청남도의회 임시회 의사일정 협의의 건	원안가결
			충청남도의회 학교운동장 개선방안 연구모임 등록의 건	원안가결
			충청남도의회 사회적 경제 연구회 등록의 건	원안가결
			충청남도의회 저출산 극복 연구회 등록의 건	원안가결
			충남도민의 복지를 위한 연구회 등록의 건	원안가결
			FTA 대응 충남농업전략 연구회 등록의 건	원안가결
제242회 임시회	2011.04.11.	제1차	제243회 충청남도의회 임시회 의사일정 변경 계획안	원안가결

회 의	개회일자	차 수	안건명	심사결과
제243회 임시회	2011.05.11.	제1차	제244회 충청남도의회 정례회 의사일정 협의의 건	원안가결
			2011년도 제1회 충청남도 일반 및 특별회계 세입세출 추가경정 예산안(의회사무처 소관)	원안가결
제244회 정례회	2011.06.22.	제1차	제245회 충청남도의회 임시회 의사일정 협의의 건	원안가결
			2010회계연도 충청남도 일반 및 특별회계 세입·세출 결산 승인의 건 (의회사무처 소관)	원안가결
제245회 임시회	2011.08.22.	제1차	제246회 충청남도의회 임시회 의사일정 협의의 건	원안가결
			충청남도의회 행정사무감사 및 조사에 관한 조례 일부개정조례안	수정가결
			2011년도 상반기 주요업무 추진상황 보고 (의회사무처 소관)	-
제246회 임시회	2011.10.10.	제1차	제247회 충청남도의회 정례회 의사일정 협의의 건	원안가결
			2011년도 행정사무감사 기간 결정안	원안가결
			충청남도의회 위원회조례 일부개정조례안	원안가결
			충청남도의회 회의규칙 일부개정규칙안	원안가결
			2011년도 행정사무감사 계획서 작성 협의의 건	원안가결
제247회 정례회	2011.11.16.	제1차	2012년도 충청남도의회 운영 기본계획안 협의의 건	원안가결
			제248회 충청남도의회 임시회 의사일정 협의의 건	원안가결
			충청남도 의회의원 의정활동비 등의 지급에 관한 조례 일부개정조례안	원안가결
	2011.12.02.	제2차	2011년도 제2회 충청남도 일반 및 특별회계 세입·세출 추가경정 예산안 및 2012년도 충청남도 일반 및 특별회계 세입·세출 예산안(의회사무처 소관)	원안가결
	2011.12.21.	제3차	충청남도 의회의원 의정활동비 등의 지급에 관한 조례 일부개정조례안	원안가결
제248회 임시회	2012.01.26.	제1차	제249회 충청남도의회 임시회 의사일정 협의의 건	원안가결
			충청남도의회 사회적 경제연구회 활동결과 승인의 건	원안가결
			충청남도의회 학교운동장 개선방안 연구모임 활동결과 승인의 건	원안가결
			충청남도의회 저출산 극복연구회 활동결과 승인의 건	원안가결
			충청남도민의 복지를 위한 연구회 활동결과 승인의 건	원안가결
			FTA 대응 충남 농업전략연구회 활동결과 승인의 건	원안가결
			2012년도 주요업무계획보고(의회사무처 소관)	-
제249회 임시회	2012.3.06.	제1차	제250회 충청남도의회 임시회 의사일정 협의의 건	원안가결
			충청남도의회 학교 및 공공급식의 지역농산물 활용을 위한 연구모임 등록의 건	원안가결
			충청남도의회 다문화 가족 역량강화 연구회 등록의 건	원안가결
			충청남도의회 지방교육자치제 제도개선방안 연구모임 등록의 건	원안가결
제250회 임시회	2012.4.17.	제1차	2012년도 충청남도의회 운영 기본계획 변경의 건	원안가결
			제251회 충청남도의회 임시회 의사일정 협의의 건	원안가결
			천안-당진간 고속도로를 위요한 지역발전에 관한 연구모임 등록의 건	원안가결
			충청남도의회 백제고도 보존 및 주민지원 활성화 방안 연구모임 등록의 건	원안가결
			충청남도의회 여성 일자리 창출 연구회 등록의 건	원안가결
			충청남도의회 지역아동센터 연구회 등록의 건	원안가결

회 의	개회일자	차 수	안건명	심사결과
제251회 임시회	2012.5.17.	제1차	제252회 충청남도의회 정례회 의사일정 협의의 건	원안가결
			2012년도 충청남도의회운영 기본계획 변경협의의 건	원안가결
제253회 정례회	2012.6.22.	제1차	제253회 충청남도의회 정례회 의사일정 협의의 건	원안가결
			제254회 충청남도의회 임시회 의사일정 협의의 건	원안가결
			충청남도의회 위원회조례 일부개정조례안	원안가결
			2011회계연도 충청남도 일반 및 특별회계 세입·세출 결산 승인의 건	원안가결
제255회 임시회	2012.7.20.	제1차	부위원장 선임의 건	조길행
			2012년도 충청남도의회 운영 기본계획 변경 협의의 건	원안가결
			제256회 충청남도의회 임시회 의사일정 협의의 건	원안가결
제256회 임시회	2012.8.24.	제1차	제257회 충청남도의회 임시회 의사일정 협의의 건	원안가결
			충청남도의회 회의규칙 일부개정 규칙안	원안가결
			2012년도 상반기 주요업무 추진상황 보고(의회사무처 소관)	-
제257회 임시회	2012.10.08.	제1차	서해안유류사고지원특별위원회 구성 결의안	원안가결
			2012년도 행정사무감사 계획서 작성의 건	원안가결
			2012년도 행정사무감사 서류제출 및 증인출석 요구의 건	원안가결
			제257회 충청남도의회 임시회 의사일정 변경 협의의 건	원안가결
			제258회 충청남도의회 정례회 의사일정 협의의 건	원안가결
			2012년도 행정사무감사 기간 결정안	원안가결
			2012년도 행정사무감사 계획서 작성 협의의 건	원안가결
제258회 정례회	2012.11.09.	제1차	2013년도 충청남도의회 운영 기본계획 협의의 건	원안가결
			제259회 충청남도의회 임시회 의사일정 협의의 건	원안가결
			충청남도의회 연간 회의총일수 운영 등에 관한 조례 일부개정 조례안	원안가결
			윤리특별위원회 구성결의안	원안가결
	2012.11.27.	제2차	충청남도의회 의원 의정활동비 등의 지급에 관한 조례 일부개정조례안	원안가결
			2012년도 행정사무감사 결과보고서 채택의 건	원안가결
			2012년도 제2회 충청남도 일반 및 특별회계 세입·세출 추가경정 예산안 및 2013년도 충청남도 일반 및 특별회계 세입·세출 예산안(의회사무처 소관)	원안가결 수정가결
	2012.12.06.	제3차	충청남도와 세종특별자치시간 상생발전특별위원회 구성 결의안	원안가결
제259회 임시회	2013.01.28.	제1차	제260회 충청남도의회 임시회 의사일정 협의의 건	원안가결
			충청남도의회 회의규칙 일부개정 규칙안	원안가결
			충청남도의회 학교 및 공공급식의 지역농산물 활용을 위한 연구모임 활동결과 승인의 건	원안가결
			충청남도의회 다문화가족 역량강화 연구회 활동결과 승인의 건	원안가결
			충청남도의회 지방교육자치제 제도개선 방안 연구모임 활동결과 승인의 건	원안가결
			천안~당진간 고속도로를 위요한 지역발전에 관한 연구모임 활동결과 승인의 건	원안가결
			충청남도의회 백제고도보존 및 주민지원 활성화 방안 연구모임 활동결과 승인의 건	원안가결

회 의	개회일자	차 수	안건명	심사결과
			충청남도의회 여성일자리 창출 연구회 활동결과 승인의 건	원안가결
			충청남도의회 지역아동센터 연구회 활동결과 승인의 건	원안가결
			2013년도 주요업무계획보고(의회사무처 소관)	-
제260회 임시회	2013.03.04.	제1차	제261회 충청남도의회 임시회 의사일정 협의의 건	원안가결
			충청남도의회 공공부문 비정규직 고용개선 연구모임 등록의 건	원안가결
			충청남도의회 노인일자리 창출 연구모임 등록의 건	원안가결
			충청남도의회 내포문화권 연구회 등록의 건	원안가결
			충청남도의회 건설경기 활성화 연구회 등록의 건	원안가결
			충청남도의회 학교 및 지역사회 통일교육 개선을 위한 연구모임 등록의 건	원안가결
	2013.03.14.	제2차	충청남도교육청 교육전문직 선발비리와 관련된 현안질문실시 협의의 건	원안가결
제261회 임시회	2013.04.09.	제1차	제262회 충청남도의회 임시회 의사일정 협의의 건	원안가결
제262회 임시회	2013.05.14.	제1차	충청남도의회 기본조례안	원안가결
			충청남도의회 의정자문위원회 설치·운영 조례 일부개정조례안	원안가결
			2013년도 충청남도의회 운영기본계획 변경 협의의 건	원안가결
			제263회 충청남도의회 정례회 의사일정 협의의 건	원안가결
제263회 정례회	2013.06.24.	제1차	제264회 충청남도의회 임시회 의사일정 협의의 건	원안가결
			2012회계연도 충청남도 일반 및 특별회계 세입·세출 결산 승인의 건 및 2013년도 제1회 충청남도 일반 및 특별회계 세입·세출 추가경정 예산안	원안가결
	2013.07.11.	제2차	충청남도의회 기본조례안에 대한 번안 동의의 건	수정가결
제264회 임시회	2013.08.27.	제1차	제265회 충청남도의회 임시회 의사일정 협의의 건	원안가결
			2013년도 충청남도의회 행정사무감사 기간 결정의 건	원안가결
			2013년도 주요업무 추진상황 보고의 건(의회사무처 소관)	-
제265회 임시회	2013.10.07.	제1차	제266회 충청남도의회 제2차 정례회 의사일정 협의의 건	원안가결
			2013년도 의회운영위원회 행정사무감사 계획서 채택의 건	원안가결
			2013년도 의회운영위원회 행정사무감사 서류제출 및 증인출석 요구의 건	원안가결
			2013년도 각 상임위원회 행정사무감사 계획 협의의 건	원안가결
			충청남도의회 행정사무감사 및 조사에 관한 조례 일부개정조례안	원안가결
			충청남도의회의원 윤리강령 및 윤리실천규범 등에 관한 조례 일부개조례안	원안가결
			충청남도의회 공인 조례 일부개정조례안	원안가결
			충청남도의회 회의규칙 전부개정규칙안	원안가결
	2013.10.17	제2차	제266회 충청남도의회 정례회 의사일정 변경 협의의 건	원안가결
제266회 정례회	2013.11.08.	제1차	2014년도 충청남도의회 회기운영 기본계획 협의의 건	원안가결
	2013.11.25.	제2차	제267회 충청남도의회 임시회 의사일정 협의의 건	원안가결
			2013년도 행정사무감사결과보고서 채택의 건	원안가결
			2013년도 제2회 충청남도 일반 및 특별회계 세입·세출 추가경정 예산안 및 2014년도 충청남도 일반 및 특별회계 세입·세출 예산안(의회사무처 소관)	원안가결 원안가결

회 의	개회일자	차 수	안건명	심사결과
제267회 임시회	2014.01.20.	제1차	제268회 충청남도의회 임시회 의사일정 협의의 건	원안가결
			충청남도의회 공공부문 비정규직 고용개선 연구모임 활동결과 승인의 건	원안가결
			충청남도의회 노인일자리 창출 연구모임 활동결과 승인의 건	원안가결
			충청남도의회 내포문화권 연구회 활동결과 승인의 건	원안가결
			충청남도의회 건설경기 활성화 연구회 활동결과 승인의 건	원안가결
			충청남도의회 학교 및 지역사회 통일교육 개선을 위한 연구모임 활동결과 승인의 건	원안가결
			2014년도 주요업무계획 보고의 건(의회사무처 소관)	
제268회 임시회	2014.02.18.	제1차	제268회 충청남도의회 임시회 의사일정 변경 협의의 건	원안가결
			제269회 충청남도의회 임시회 의사일정 협의의 건	원안가결
제269회 임시회	2014.04.01.	제1차	충청남도의회 기본조례 일부개정조례안	원안가결
			충청남도의회 회의규칙 일부개정규칙안	원안가결
			제270회 충청남도의회 임시회 의사일정 협의의 건	원안가결
제270회 임시회	2014.06.12.	제1차	충청남도의회 기본조례 일부개정조례안	원안가결

마. 행정사무감사

1) 감사대상기관

구분	2010년도	2011년도	2012년도	2013년도
감사기간			11. 16(금)	11. 15(금)
감사위원			의회운영위원회 위원 9명	의회운영위원회 위원 9명
감 사 대상기관			충청남도의회사무처	충청남도의회사무처

2) 행정사무감사 결과

① 2012년도 행정사무감사

가) 감사결과

구 분	합 계	시정요구	처리요구	건의사항
합 계	10	2	0	8
총무담당관	9	2		7
의사담당관	1			1

나) 시정요구사항

소 관	사 항 별	시 정 요 구 내 용
총무담당관	국내외 여비 불용액 최소화	○ 국내여비 불용액을 보면 2010년도에 1억원이 넘었고 2011년도에는 8천만원이 발생하였음. 향후 불용액이 많이 발생하지 않도록 조치요망 - 예산편성기준(40쪽)에 보면 지방의원이 초청된 경우에도 국외여비 지급이 가능하며 의장.부의장을 대신하는 의원에게 집행할 수 있다고 되어있음.
	국제교류시 규정에 맞는 의전추진	○ 중국연변주 초청 의원님 4명, 담당공무원 3명 합해서 7명이 다녀왔음. - 지방자치법 제33조 별표6에 의하여 광역의회 의장은 비즈니스 급을 이용해야 하는데 정무부지사는 1등석, 의회 의장은 2등석을 이용했는데 존재가치가 없는지, 앞으로 사무처장이 의전을 잘해주기 바람

다) 건의사항

소 관	사 항 별	건 의 사 항 내 용
총무담당관	효율적인 의원 보좌방안	○ 의회사무처 직원현황이 현재 84명인데 의원보좌가 충실히 되고 있는지? - 상임위별 5~6명으로 의원보좌가 충분한지? 정원조례 및 규칙에 보면 4급상당 별정직이 6명으로 우리의회는 1명밖에 없는데 그 이유는 ? 의원보좌를 충분히 할 수 있는 방안 강구
	내실 있는 의회 사무처운영	○ 의회 인사권독립이 되지 않아 집행부의 눈치로 소신 있는 의원보좌를 못하고 있다고 생각함. 그런 문제에 있어서 앞으로 처장님께서는 여러 가지를 판단하여 의회사무처운영을 잘해주시기 바람.
	국제교류 확대방안	○ 지금까지는 의장단 중심으로 하였는데 운영위, 문복위, 건소위 등 상임위원회 위원들도 함께 동참할 수 있도록 하기 바람. - 천안의 경우 중국문등시, 석가장시와 교류하고 있는데 도의회는 의장단만 교류하는데 의원교류도 할 수 있도록 조치요망.
	의회선진화 방안 강구	○ 2011년 5월 도지사가 안면도에서 의회 선진화 방안협의를 제안함. ○ 지난해 12월까지 협의체 구성제안이 순조롭게 운영되었다가 중단된 점은 아쉬움. ○ 향후 의회선진화 방안이 발전되도록 당부
	입법정책담당관실 인력보강	○ 입법정책담당관실 보강을 위한 조직개편과 관련하여 대전시의회의 경우 각 부서에 전문직(연구원)이 있음. 충남도의회가 대전시보다 떨어지고 있는데 의장.의원 간에 소통 등을 위해 입법연구원을 두는 방안강구 당부
	의회홍보강화 방안	○ 홍보관련 직원이 도청은 37명, 의회는 6명 으로 의회는 인원도 적고 예산 또한 너무 적지 않은지? ※ 예산현황 - 도청: 46억5천만원, 의회: 3억8천8백만원 ○ 언론 광고비로 도는 8억 5천만원, 의회는 1억 1천 4백만원임. 대전과 충북의회는 1억 5천만원으로 우리 의회는 언론홍보비 예산이 부족하므로 더 많은 예산을 반영하여 홍보 강화 당부
	효율적인 인사운영	○ 지방의회가 집행부와 양 수레바퀴처럼 가야함. 의회사무처 인사권을 도지사가 갖고 있고 의장의 추천을 받도록 되어 있음. - 4급이 별정직으로 되어 있는데 한분만 별정직인데 의회(상임위) 특수성을 고려한거 아니지요.

소 관	사 항 별	건 의 사 항 내 용
		- 우선 내년에 한 분이라도 예산전문가를 모셔서 집행부의 예산 전반에 관련해서 한번 검토할 필요가 있다고 보는데 집행부와 협의 당부. ○ 조례에 복수직으로 되어 있으니 시행해보는 것이 좋을 것 같으며 특히 예산분야 전문가 영입에 적극 협의 해주시기 바람
의사담당관	효율적인 예산서 활용방안	○ 본예산과 추경예산서가 사무실과 집으로 2부 배부되어 예산낭비라고 생각하는데 효율적인 방법을 생각해서 제안하는 등 검토해주시기 바람.

② 2013년도 행정사무감사

가) 감사결과

구 분	합 계	시정요구	처리요구	건의사항
합 계	9	4	0	5
총무담당관	4	1		3
의사담당관	3	2		1
입법정책담당관	2	1		1

나) 시정요구사항

소 관	사 항 별	시 정 요 구 내 용
총무담당관	의회홈페이지 자료 관리 철저	○ 의원님들의 의정토론회, 연구모임 등 의정 활동을 활발히 하고 있는데 의회홈페이지에는 의정활동 결과와 과정 등에 대한 자료 관리가 부실하고, 의원님들의 의정활동 관련 기사 등도 게시되지 않고 있음. ○ 의원님들의 활발한 의정활동 내용도 SNS를 활용 도민들과 상호 소통할 수 있도록 조치하기 바람.
의사담당관	행정사무감사 방향 공개 시 충분한 토론과 고민 후 공개	○ 9대 의회 후반기 들어 행정사무감사 방향을 언론에 공개하고 있으나 이를 공개 전에 의원님들과 좀 더 진지한 고민과 토론을 거쳐 공개하는 방안을 마련하기 바람.
	진정서 등의 적극적인 처리 방안 강구	○ 도민들로부터 접수 된 31건의 진정서 등의 처리 시 민원의 단순한 경유식 처리가 아닌 수요자 입장에서 적극적인 해결 방안을 모색해 주기 바람.
입법정책담당관	의정토론회 경비 지출시 해당 의원과 경비 집행 내역 공유	○ 의정토론회 경비 등 의원님들과 연관이 있는 경비를 집행할 경우 해당 의원님과 경비 집행내역을 공유할 수 있도록 제도적 보완 방안을 마련하기 바람.

다) 건의사항

소 관	사항별	건 의 사 항 내 용
총무담당관	의회홍보관 조성 시 충분한 검토 후 추진	○ 의회 홍보관은 의회의 얼굴임. 벤치마킹 등을 통해 효율성과 서비스 공간으로 인식될 수 있도록 친숙함과 휴식 공간 기능을 확보하고, ○ 충분한 자료 확보와 홍보관에 대한 재론의 여지가 발생되지 않도록 충분한 검토 후 추진하기 바람.
	도의회 의정활동 홍보 시 홍보 계층을 고려한 홍보 방안 마련	○ 도의회 의정활동 상황을 도민들에게 홍보 시 홍보 계층인 도민들이 고령층인 만큼 추가 홍보비 예산을 확보해서 TV 매체 활용 방안과 서울시의회와 같이 홍보대사를 위촉하여 홍보하는 방안 등을 검토하기 바람
	의회발전을 위한 관심도 제고 및 연구 용역 등 추진	○ 도정의 전문화·다양화와 도민의 눈높이에 맞는 의정활동 지원 방안 등의 관심 필요 ○ 사무처에서 이러한 여건에 맞는 다양한 의정활동 지원이나 의회 발전을 위한 방안 등을 먼저 고민하고 전문가의 도움이 필요한 경우 연구용역도 추진하기 바람.
의사담당관	청소년의 지방의회 관심도 제고 방안 마련	○ 도의회에서 중·고등학교 학생들을 대상으로 "청소년 의회 교실"을 운영하고 있는데 청소년들을 대상으로 정치에 대한 인식 제고와 지방의회에 대한 관심도 제고를 위해 "충청남도의장배 시군 모의의회 경연대회"로 격상하는 방안을 검토해 주기 바람.
입법정책담당관	의정자문위원회 활성화 방안 마련	○ 금년 8월 의정자문위원회가 확대 출범했음. 도민과의 소통 강화 및 정책 제언에 대한 자문 등이 활발히 이루어질 수 있도록 활성화 방안을 마련해 주기 바람

2. 행정자치위원회

가. 활동개요

제9대 충청남도의회 행정자치위원회는 전반기 9명, 후반기 8명의 위원으로 구성되어 기획관리실, 안전자치행정국, 홍보협력관실, 감사위원회, 공무원교육원, 충남도립청양대학, 충남개발공사, 인재육성재단, 충남발전연구원을 관장하면서 소관사항에 대한 각종 의안 및 예산·결산안 심사, 행정사무감사 및 조사, 업무보고 청취 및 정책질의, 현장방문 등의 활동을 통하여 집행부에 대한 견제와 감시활동 등 노력을 기울여 왔다.

주요 의정활동으로 임시회 및 정례회 등 회기를 통해 조례안, 예산안 등 총 247건의 안건을 처리하였으며, 행정사무감사 활동결과 시정요구 44건, 처리요구 94건, 건의사항 86건 등 224건의 처리의견을 도출하였으며, 16일간 총 23개소의 현장방문을 통해 도정 주요현장을 점검하였다.

주요성과로는 행정사무감사시 충남개발공사의 재정운영에 대한 감사를 통해 금융권 대출 이자 과다부담 지적을 통해 약 8천만원 이자비용을 절감하도록 했으며, 충청남도 도민인권 증진조례 및 충청남도 체불임금 없는 관급공사 운영을 위한 조례제정 등 주민생활 밀착형 의원발의 조례를 제정하였다.

도유재산관리계획 동의안의 경우 농축산물류센터 관리공사 자본금 증자동의 부분은 농림축산식품부의 국고보조금 연도별 분할상환을 고려해 228억중 2013년도 증자분 28억원만 수정동의 반영하고 안면도관광지개발 부지매각 건은 매각대상 부지의 감정평가 산출가와 실거래가 차이 과다를 이유로 재산매각 승인을 최종 보류했다.

의원 연구모임 및 토론회에서는 여성일자리창출 연구모임을 통해 충남의 전략산업중 하나인 자동차산업과 연계한 도시형 여성일자리 창출방안 제시와 공공 무분 비정규직 고용개선 연구모임을 통해 관련조례를 제정하고 조례를 근거로 도와 교육청 비정규직 근로자의 임금인상 등 처우개선 조치가 이루어지도록 했다.

나. 위원회 구성

충청남도의회 제235회 임시회 제2차 본회의(2010년 7월 13일)에서 9명의 의원이 행정자치위원회 위원으로 선임되었으며 유익환 의원을 전반기 위원장으로 선출하고 제235회 임시회 제1차 행정자치위원회(2010년 7월 13일)에서 김정숙 의원을 부위원장으로 선임함으로써 전반기 위원회 구성을 마치고 4년간의 임기를 시작하였다. 제254회 임시회 제2차 본회의(2012. 7. 12)에서는 8명의 후반기 행정자치위원회 위원 선임이 있은 후 유병돈 의원을 위원장으로 선출하고 제255회 임시회 제1차 행정자치위원회(2012년 7월 20일)에서 맹정호 의원을 부위원장으로 선임하여 후반기 위원회 구성을 하였다.

1) 위원장 및 위원명단

가) 전반기

(괄호 안은 의원수)

구 분	한나라당(3)	민주당(3)	자유선진당(3)	비 고
위원장			유익환	
부위원장	김정숙			
위 원	송덕빈, 이은태(이종화)	김종문, 맹정호, 김득응	유환준, 명성철	

나) 후반기

(괄호 안은 의원수)

구 분	새누리당(5)	새정치민주연합(3)	비 고
위원장	유병돈		
부위원장		맹정호	
위 원	강철민, 김용필, 김정숙, 명성철	김홍장, 김종문	

다. 위원회 소관사항

[지방자치법 제54조] 및 [충청남도의회 기본조례 제27조]에 의한 소관사항은 다음과 같다.

1) 전반기

- 홍보협력관, 기획관리실, 안전자치행정국, 공무원교육원, 충남도립청양대학, 충청남도감사위원회 소관에 속하는 사항

2) 후반기

- 홍보협력관, 기획관리실, 안전자치행정국, 공무원교육원, 충남도립청양대학, 충청남도감사위원회 소관에 속하는 사항

라. 안건처리

1) 총 괄

구 분	안건처리									
	계	조례안	규칙 개정안	동의 승인안	건의 결의안	의견 제시	청 원	예산 결산안	업무 보고	기 타
계	247	110	1	16	0	1	0	33	67	19
제235회 임시회	1									1
제236회 임시회	6	1							5	
제237회 정례회	5	1		1				3		
제238회 임시회	8	4		1					1	2
제239회 정례회	18	12						4		2

구 분	안건처리									
	계	조례안	규 칙 개정안	동 의 승인안	건 의 결의안	의 견 제 시	청 원	예 산 결산안	업 무 보 고	기 타
제240회 임시회	12	4							8	
제241회 임시회	8	4		1		1			2	
제242회 임시회	3	2		1						
제243회 임시회	9	6						3		
제244회 정례회	7	3		1				3		
제245회 임시회	9								8	1
제246회 임시회	8	4		1						2
제247회 정례회	11	6						4		1
제248회 임시회	13	4		1					8	
제249회 임시회	1	1								
제250회 임시회	5	1							4	
제251회 임시회	6	2						3	1	
제252회 임시회										
제253회 정례회	7	3						3	1	
제254회 임시회										
제255회 임시회	1									1
제256회 임시회	6	2		1					3	
제257회 임시회	6	3		1						2
제258회 정례회	10	5		1				3		1
제259회 임시회	20	8	1	1					10	
제260회 임시회	1			1						
제261회 임시회	4	3		1						

구 분	안 건 처 리									
	계	조례안	규 칙 개정안	동 의 승인안	건 의 결의안	의 견 제 시	청 원	예 산 결산안	업 무 보 고	기 타
제262회 임시회	3	2							1	
제263회 정례회	8	4						3		1
제264회 임시회	5	1							4	
제265회 임시회	6			2					2	2
제266회 정례회	16	12						4		2
제267회 임시회	12	3							9	
제268회 임시회	2	2								
제269회 임시회	4	4								
제270회 임시회	5	3		1						1

2) 회기별 안건처리 내역

회 의	개회일자	차 수	안건명	심사결과
제235회 임시회	2010. 7. 13	제1차	1. 부위원장 선임의 건	
제236회 임시회	2010. 7. 21	제1차	1. 2010년도 주요업무 추진상황 보고 가. 기획관리실 소관(충청남도장학회 포함) 나. 충남발전연구원 소관	질의답변 질의답변
	2010. 7. 22	제2차	1. 2010년도 주요업무 추진상황 보고 가. 자치행정국 소관 2. 충청남도 행정기구 및 정원 운영에 관한 조례 일부개정조례안 3. 2010년도 주요업무 추진상황 보고 가. 공무원교육원 소관	질의답변 수정가결 질의답변
	2010. 7. 27	제3차	1. 2010년도 주요업무 추진상황 보고 가. 충남도립청양대학 소관 나. 공보관 소관 다. 감사관 소관	질의답변
	2010. 7. 28	제4차	1. 2010년도 주요업무 추진상황 보고 가. 충청남도개발공사 소관	질의답변 질의답변
제237회 정례회	2010. 9. 6	제1차	1. 2009회계연도 충청남도 일반 및 특별회계 세입세출 결산 승인의 건 가. 충남도립청양대학 소관 2. 2010년도 제1회 충청남도 일반 및 특별회계 세입세출 추가경정 예산안 가. 충남도립청양대학 소관 3. 2009회계연도 충청남도 일반 및 특별회계 세입세출 결산 승인의 건 가. 감사관 소관	원안가결 원안가결 원안가결

회 의	개회일자	차 수	안건명	심사결과
			4 2010년도 제1회 충청남도 일반 및 특별회계 세입세출 추가경정 예산안 가. 감사관 소관	원안가결
	2010. 9. 7	제2차	1 2009회계연도 충청남도 일반 및 특별회계 세입세출 결산 승인의 건(계속) 가. 기획관리실 소관 2 2009회계연도 충청남도 일반 및 특별회계 예비비 지출 승인의 건 가. 기획관리실 소관 3. 2009회계연도 충청남도 기금회계 결산 승인의 건 가. 기획관리실 소관 4 2010년도 제1회 충청남도 일반 및 특별회계 세입세출 추가경정 예산안(계속) 가. 기획관리실 소관 5 2009회계연도 충청남도 일반 및 특별회계 세입세출 결산 승인의 건(계속) 가. 공무원교육원 소관 6 2010년도 제1회 충청남도 일반 및 특별회계 세입세출 추가경정 예산안(계속) 가. 공무원교육원 소관	원안가결 원안가결 원안가결 원안가결 원안가결 원안가결
	2010. 9. 8	제3차	1. 2009회계연도 충청남도 일반 및 특별회계 세입세출 결산 승인의건(계속) 가. 자치행정국 소관 2. 2009회계연도 충청남도 일반 및 특별회계 예비비 지출 승인의건(계속) 가. 자치행정국 소관 3. 2010년도 제1회 충청남도 일반 및 특별회계 세입세출 추가경정 예산안(계속) 가. 자치행정국 소관 4. 충청남도 지방공무원 복무 조례 일부개정조례안 5. 2010년도 제2회 충청남도 도유재산 관리계획 변경안 6. 2009회계연도 충청남도 일반 및 특별회계 세입세출 결산 승인의 건(계속) 가. 공보관 소관 7. 2010년도 제1회 충청남도 일반 및 특별회계 세입세출 추가경정 예산안(계속) 가. 공보관 소관 8. 2010년도 제1회 충청남도 일반 및 특별회계 세입세출 추가경정 예산안(계속) 가. 행정자치위원회 소관	원안가결 원안가결
제238회 임시회	2010.10. 13	제1차	1. 2010년도 행정사무감사 계획서 작성의 건 2. 2010년도 행정사무감사 서류제출 및 증인출석 요구의 건	원안가결 원안가결
	2010.10.25	제2차	1. 충청남도 갈등 예방과 해결에 관한 조례안 2. 충청남도 중기 기본인력 운용계획 보고 3. 충청남도 지방공무원 수당 지급 조례 일부개정조례안 4. 충청남도 지방별정직공무원의 임용 등에 관한 조례 일부개정조례안 5. 충청남도 도세 조례 일부개정조례안 6. 2011년도 충청남도 도유재산 관리계획안	수정가결 원안가결 원안가결 원안가결 원안가결 원안가결
제239회 정례회	2010.11.17	제1차	1. 2010년도 행정사무감사 참고인 출석 요구의 건	원안가결
	2010. 12. 1	제2차	1. 2010년도 제2회 충청남도 일반 및 특별회계 세입세출 추가경정 예산안 가. 기획관리실 소관 2. 2011년도 충청남도 일반 및 특별회계 세입·세출 예산안 가. 기획관리실 소관	

회 의	개회일자	차 수	안건명	심사결과
			3. 2011년도 충청남도 기금운용 계획안 가. 기획관리실 소관	
	2010. 12. 2	제3차	1. 2010년도 제2회 충청남도 일반 및 특별회계 세입세출 추가경정 예산안(계속) 가. 자치행정국 소관 2. 2011년도 충청남도 일반 및 특별회계 세입세출 예산안 (계속) 가. 자치행정국 소관	
	2010. 12. 3	제4차	1. 2010년도 제2회 충청남도 일반 및 특별회계 세입·세출 추가경정예산안(계속) 가. 충남도립청양대학 소관 2. 2011년도 충청남도 일반 및 특별회계 세입·세출 예산안(계속) 가. 충남도립청양대학 소관 3. 2011년도 충청남도 일반 및 특별회계 세입·세출 예산안(계속) 가. 공보관 소관	
	2010. 12. 6	제5차	1. 2010년도 제2회 충청남도 일반 및 특별회계 세입세출 추가경정 예산안(계속) 가. 공무원교육원 소관 2. 2011년도 충청남도 일반 및 특별회계 세입·세출 예산안(계속) 가. 공무원교육원 소관 3. 2011년도 충청남도 일반 및 특별회계 세입·세출 예산안(계속) 가. 감사관 소관 4. 2010년도 제2회 충청남도 일반 및 특별회계 세입세출 추가경정 예산안(계속) 가. 행정자치위원회 소관 5. 2011년도 충청남도 일반 및 특별회계 세입·세출 예산안(계속) 가. 행정자치위원회 소관 6. 2011년도 충청남도 기금운용 계획안(계속) 가. 행정자치위원회 소관	수정가결 수정가결 원안가결
	2010. 12.16	제6차	1. 2010년도 행정사무감사 결과보고서 채택의 건 2. 충청남도 행정기구 및 정원 운영에 관한 조례 전부개정조례안 3. 충청남도 6.25전쟁 납북피해 진상규명 및 남북피해자 명예회복 실무위원회 설치 및 운영에 관한 조례안 4. 충청남도 도세 기본 조례안 5. 충청남도 도세 조례 전부개정조례안 6. 충청남도 도세감면 조례 전부개정조례안 7. 충청남도 모범납세자 우대 및 지원에 관한 조례 일부개정조례안 8. 충청남도 지방세입징수포상금 지급 조례 전부개정조례안 9. 충청남도 제증명 등 수수료징수 조례 일부개정조례안 10. 충청남도 미디어센터 설치 및 운영에 관한 조례안 11. 충청남도 보조금관리 조례 일부개정조례안 12. 충청남도 정책기획위원회 설치 및 운영 조례안 13. 충청남도 참여와 소통위원회 설치 및 운영 조례안	원안가결 원안가결 원안가결 원안가결 원안가결 원안가결 원안가결 원안가결 수정가결 원안가결 수정가결 부결
제240회 임시회	2011. 1. 19	제1차	1. 2011년도 주요업무계획보고 가. 기획관리실 소관 2. 2011년도 주요업무계획보고 가. 홍보협력관 소관	질의답변 질의답변
	2011. 1. 20	제2차	1. 2011년도 주요업무계획보고 가. 자치행정국 소관 2. 충청남도 도세 기본 조례 일부개정조례안 3. 충청남도 도세 감면조례 일부개정조례안 4. 충청남도 사회단체보조금 지원 조례 일부개정조례안	질의답변 원안가결 원안가결 원안가결

회 의	개회일자	차 수	안건명	심사결과
			5. 2011년도 주요업무계획보고 가. 충청남도개발공사 소관	질의답변
	2011. 1. 21	제3차	1. 2011년도 주요업무계획보고 가. 충남도립청양대학 소관 2. 2011년도 주요업무계획보고 가. 지방공무원교육원 소관	질의답변 질의답변
	2011. 1.24	제4차	1. 2011년도 주요업무계획보고 가. 충남발전연구원 소관 2. 2011년도 주요업무계획보고 가. 감사관 소관 3. 충청남도 행정기구 및 정원 운영에 관한 조례 일부개정조례안	질의답변 질의답변 원안가결
제241회 임시회	2011. 3. 14	제1차	1. 세종시 설치 실무준비단 업무보고 2. 도농복합형태의 당진시 설치에 대한 충청남도의회 의견제시의 건 3. 충청남도 사무의 민간 위탁 및 관리조례 일부개정조례안 4. 충청남도 행정기구 및 정원 운영에 관한 조례일부개정조례안 5. 2011년도 제1회 충청남도 도유재산관리계획 변경안 6. 충청남도 감사위원회 구성 및 운영에 관한 조례안 7. 서울사무소 업무현황 보고 8. 충청남도 교육발전협의회 설치 및 운영에 관한 조례안(계속)	질의답변 원안가결 원안가결 원안가결 원안가결 수정가결 질의답변 수정가결
제242회 임시회	2011. 4. 12	제1차	1 구제역 및 AI 피해 축산농가에 대한 충청남도 도세 중 지방세 감면 동의안 2 충청남도 미디어센터 설치 및 운영에 관한 조례 일부개정조례안 3. 충청남도장학회설립 및 운영지원조례 전부개정조례안	원안가결 원안가결 수정가결
제243회 임시회	2011. 5. 12	제1차	1. 충청남도 업무제휴와 협약에 관한 조례안 2. 충청남도 도민참여 예산제 운영 조례안 3. 2011년도 제1회 충청남도 일반 및 특별회계 세입세출 추가경정 예산안 가. 기획관리실 소관	수정가결 수정가결
	2011. 5. 13	제2차	1. 충청남도 행정기구 및 정원 운영에 관한 조례 일부개정조례안 2. 충청남도 공인조례 일부개정조례안 3. 충청남도 도세 조례 일부개정조례안 4. 충청남도 도세감면 조례 일부개정조례안 5. 2011년도 제1회 충청남도 일반 및 특별회계 세입세출 추가경정예산안(계속) 가. 자치행정국 소관	원안가결 원안가결 원안가결 원안가결
	2011. 5.17	제3차	1. 2011년도 제1회 충청남도 일반 및 특별회계 세입세출 추가경정 예산안(계속) 가. 홍보협력관 소관 2. 2011년도 제1회 충청남도 일반 및 특별회계 세입세출 추가경정 예산안(계속) 가. 감사관 소관 3. 2011년도 제1회 충청남도 일반 및 특별회계 세입세출 추가경정 예산안(계속) 가. 지방공무원교육원 소관 4. 2011년도 제1회 충청남도 일반 및 특별회계 세입세출 추가경정 예산안(계속) 가. 충남도립청양대학 소관 5. 2011년도 제1회 충청남도 일반 및 특별회계 세입세출 추가경정	

회 의	개회일자	차 수	안건명	심사결과
			예산안(계속) 가. 행정자치위원회 소관	
제244회 정례회	2011. 6. 27	제1차	1. 충청남도 사무위임 조례 일부개정조례안 2. 충청남도 지방공무원 여비 조례 일부개정조례안 3. 2011년도 제2회 충청남도 도유재산 관리계획변경안 4. 2010회계연도 충청남도 일반 및 특별회계 세입세출 결산 승인의 건 가. 자치행정국 소관 5. 2010회계연도 충청남도 일반 및 특별회계 예비비 지출 승인의 건 가. 자치행정국 소관	원안가결 원안가결 원안가결
	2011. 6. 28	제2차	1. 충청남도 제안제도 운영 조례 전부개정조례안 2. 2010회계연도 충청남도 일반 및 특별회계 세입세출 결산 승인의 건(계속) 가. 기획관리실 소관 3. 2010회계연도 충청남도 일반 및 특별회계 예비비 지출 승인의 건(계속) 가. 기획관리실 소관 4. 2010회계연도 충청남도 기금회계 결산 승인의 건 가. 기획관리실 소관 2. 2010회계연도 충청남도 일반 및 특별회계 세입세출 결산 승인의 건(계속) 나. 홍보협력관 소관	수정가결
	2011. 6. 29	제3차	1. 2010회계연도 충청남도 일반 및 특별회계 세입세출 결산 승인의 건(계속) 가. 지방공무원교육원 소관 1. 2010회계연도 충청남도 일반 및 특별회계 세입세출 결산 승인의 건(계속) 나. 충남도립청양대학 소관 1. 2010회계연도 충청남도 일반 및 특별회계 세입세출 결산 승인의 건(계속) 다. 감사관 소관	
제245회 임시회	2011. 8.25	제1차	1. 2011년도 상반기 주요업무 추진상황 보고 가. 자치행정국 소관 2. 2011년도 제2회 충청남도 도유재산 관리계획 변경안(계속)	질의답변 원안가결
	2011. 8.26	제2차	1. 2011년도 상반기 주요업무 추진상황 보고(계속) 가. 기획관리실 소관 2. 2011년도 상반기 주요업무 추진상황 보고(계속) 가. 홍보협력관실 소관	질의답변 질의답변
	2011. 8.29	제3차	1. 2011년도 상반기 주요업무 추진상황 보고(계속) 가. 충청남도개발공사 소관	질의답변
	2011. 8.30	4차	1. 2011년도 상반기 주요업무 추진상황 보고(계속) 가. 지방공무원교육원 소관 2. 2011년도 상반기 주요업무 추진상황 보고(계속) 가. 충청남도감사위원회 소관	질의답변 질의답변
	2011. 8.31	5차	1. 2011년도 상반기 주요업무 추진상황 보고(계속) 가. 충남도립청양대학 소관 2. 2011년도 상반기 주요업무 추진상황 보고(계속) 가. 충남발전연구원 소관	질의답변 질의답변
제246회 임시회	2011.10.14	제1차	1. 2011년도 행정사무감사 계획서 작성의 건 2. 2011년도 행정사무감사 서류제출 및 증인출석 요구의 건 3. 충청남도 남북교류협력에 관한 조례안 4. 충청남도 체불임금 없는 관급공사 운영을 위한 조례안 5. 충청남도 행정기구 및 정원 운영에 관한 조례 일부개정조례안 6. 2012년도 충청남도 도유재산 관리계획안	원안가결 원안가결 수정가결 원안가결 원안가결원안가결

회 의	개회일자	차 수	안건명	심사결과
			7. 충청남도 정책자문위원회 설치 및 운영 조례 일부개정조례안	원안가결
제247회 정례회	2011. 12. 1	제1차	상정안건 없음	
	2011. 12. 5	제2차	1. 2011년도 제2회 충청남도 일반 및 특별회계 세입·세출 추가경정 예산안 가. 자치행정국 소관 2. 2012년도 충청남도 일반 및 특별회계 세입·세출 예산안 가. 자치행정국 소관	
	2011.12. 6	제3차	1. 2011년도 제2회 충청남도 일반 및 특별회계 세입·세출 추가경정 예산안(계속) 가. 충남도립청양대학 소관 2. 2012년도 충청남도 일반 및 특별회계 세입·세출 예산안(계속) 가. 충남도립청양대학 소관 3. 2011년도 제2회 충청남도 일반 및 특별회계 세입·세출 추가경정 예산안(계속) 가. 충청남도감사위원회 소관 4. 2012년도 충청남도 일반 및 특별회계 세입·세출 예산안(계속) 가. 충청남도감사위원회 소관	
	2011.12. 7	제4차	1. 2011년도 제2회 충청남도 일반 및 특별회계 세입·세출 추가경정 예산안(계속) 가. 기획관리실 소관 2. 2012년도 충청남도 일반 및 특별회계 세입·세출 예산안(계속) 가. 기획관리실 소관 3. 2012년도 충청남도 기금운용 계획안 가. 기획관리실 소관	
	2011.12. 8	제5차	1. 2011년도 제2회 일반 및 특별회계 세입·세출 추가경정 예산안(계속) 가. 홍보협력관실 소관 2. 2012년도 충청남도 일반 및 특별회계 세입·세출 예산안(계속) 가. 홍보협력관실 소관 3. 2011년도 제2회 충청남도 일반 및 특별회계 세입·세출 추가경정 예산안(계속) 가. 지방공무원교육원 소관 4. 2012년도 충청남도 일반 및 특별회계 세입·세출 예산안(계속) 가. 지방공무원교육원 소관 5. 2011년도 제2회 충청남도 일반 및 특별회계 세입·세출 추가경정 예산안(계속) 가. 행정자치위원회 소관 6. 2012년도 충청남도 일반 및 특별회계 세입·세출 예산안(계속) 가. 행정자치위원회 소관 7. 2012년도 충청남도 기금운용 계획안(계속) 가. 행정자치위원회 소관	원안가결 수정가결 원안가결
	2011.12.15	제6차	1. 2011년도 행정사무감사 결과보고서 채택의 건 2. 충청남도 의안의 비용추계에 관한 조례안 3. 충청남도 공무원 후생복지제도 운영에 관한 조례안 4. 충청남도 행정기구 및 정원 운영에 관한 조례 일부개정조례안 5. 충청남도 청사관리·운영 조례안 6. 서해안특별자치시 설치에 따른 영구임대아파트 건립 및 관리 지원 조례안 7. 충청남도 사무의 민간 위탁 및 관리 조례 일부개정조례안	원안가결 원안가결 원안가결 원안가결 원안가결 원안가결 수정가결
제248회 임시회	2012. 1. 27	제1차	1. 2012년도 주요업무계획보고 가. 기획관리실 소관	질의답변

회 의	개회일자	차 수	안건명	심사결과
			2. 2012년도 주요업무계획보고 가. 홍보협력관 소관 3. 충청남도 미디어센터 설치 및 운영에 관한 조례 일부개정조례안	질의답변 원안가결
	2012. 1. 30	제2차	1. 2012년도 주요업무계획보고 가. 충청남도감사위원회 소관 2. 충청남도 공직자윤리위원회 구성·운영 조례 일부개정조례안 3. 2012년도 주요업무계획보고 가. 충청남도개발공사 소관	질의답변 원안가결질의답변
	2012. 1.31	제3차	1. 2012년도 주요업무계획보고 가. 자치행정국 소관 2. 2012년도 제1회 충청남도 도유재산 관리계획 변경안 3. 충청남도 도세감면 조례 전부개정조례안 4. 충청남도 민원콜센터 설치 및 운영에 관한 조례안 5. 2012년도 주요업무계획보고 가. 지방공무원교육원 소관	질의답변 원안가결원안가결 수정가결 질의답변
	2012. 2. 1	제4차	1. 2012년도 주요업무계획보고 가. 충남도립청양대학 소관 2. 2012년도 주요업무계획보고 가. 충남발전연구원 소관	질의답변 질의답변
제249회 임시회	2012. 3. 13	제1차	1. 충청남도 사군의회의원 지역구의 명칭·구역 및 의원정수에 관한 조례 일부개정조례안	원안가결
제250회 임시회	2012. 4.18	제1차	1. 충청남도 도민 인권증진에 관한 조례안 2. 실·국 현안사업 보고 청취 가. 자치행정국 소관	원안가결 질의답변
	2012. 4.23	제2차	1. 의정자문 행정자치분과 정책연구과제 청취 2. 실·국 현안사업 보고 청취 가. 기획관리실 소관 3. 충청남도개발공사 업무보고 청취	질의답변 질의답변 질의답변
제251회 임시회	2012. 5.21	제1차	1. 충청남도 인재육성재단 업무보고 2. 2012년도 제1회 충청남도 일반 및 특별회계 세입세출 추가경정 예산안 가. 기획관리실 소관 3. 2012년도 제1회 충청남도 일반 및 특별회계 세입세출 추가경정 예산안 가. 충남도립청양대학 소관	질의답변
	2012. 5.22	제2차	1. 2012년도 제1회 충청남도 일반 및 특별회계 세입세출 추가경정 예산안(계속) 가. 지방공무원교육원 소관 2. 2012년도 제1회 충청남도 일반 및 특별회계 세입세출 추가경정 예산안(계속) 가. 홍보협력관 소관 3. 2012년도 제1회 충청남도 일반 및 특별회계 세입세출 추가경정 예산안(계속) 가. 충청남도감사위원회 소관	
	2012. 5.23	제3차	1. 충청남도 지방별정직공무원의 임용 등에 관한 조례 일부개정조례안 2. 충청남도 행정기구 및 정원 운영에 관한 조례	

회 의	개회일자	차 수	안건명	심사결과
			일부개정조례안 3. 2012년도 제1회 충청남도 일반 및 특별회계 세입세출 추가경정 예산안(계속) 가. 자치행정국 소관 4. 2012년도 제1회 충청남도 기금운용 계획 변경안 가. 자치행정국 소관 5. 2012년도 제1회 충청남도 일반 및 특별회계 세입세출 추가경정예산안 및 2012년도 제1회 충청남도 기금운용 계획 변경안(계속) 가. 행정자치위원회 소관	
제253회 정례회	2012. 6.27	제1차	1. 충청남도 정보공개 조례안 2. 충청남도 사무위임 조례 일부개정조례안 3. 2011회계연도 충청남도 일반 및 특별회계 세입세출 결산 승인의 건 가. 자치행정국 소관 4. 2011회계연도 충청남도 일반 및 특별회계 예비비 지출 승인의 건 가. 자치행정국 소관 5. 2011회계연도 충청남도 일반 및 특별회계 세입세출 결산 승인의 건 가. 지방공무원교육원 소관	원안가결 원안가결
	2012. 6.28	제2차	1. 충청남도 학술연구용역 시행절차 및 관리 조례 전부개정조례안 2. 2011회계연도 충청남도 일반 및 특별회계 세입세출 결산 승인의 건(계속) 가. 기획관리실 소관 3. 2011회계연도 충청남도 기금회계 결산 승인의 건 가. 기획관리실 소관 4. 2011회계연도 충청남도 일반 및 특별회계 세입세출 결산 승인의 건(계속) 가. 홍보협력관 소관	원안가결
	2012. 6.29	제3차	1. 2011회계연도 충청남도 일반 및 특별회계 세입세출 결산 승인의 건(계속) 가. 충청남도감사위원회 소관 2. 2011회계연도 충청남도 일반 및 특별회계 세입세출 결산 승인의 건(계속) 가. 충남도립청양대학 소관 3. 2011회계연도 충청남도 일반 및 특별회계 예비비 지출 승인의건(계속) 가. 충남도립청양대학 소관	
	2012. 7. 3	제4차	1. 2012년도 충청남도개발공사 감사	
제255회 임시회	2012. 7. 20	제1차	1. 부위원장 선임의 건	
제256회 임시회	2012. 8. 27	제1차	1. 2012년도 상반기 주요업무 추진상황 보고 가. 기획관리실 소관 나. 충남발전연구원 소관 다. 충청남도인재육성재단 소관(평생교육진흥원 포함) 라. 지방공무원교육원 소관	질의답변
	2012. 8. 29	제2차	1. 2012년도 상반기 주요업무 추진상황 보고(계속) 가. 자치행정국 소관	질의답변

회 의	개회일자	차 수	안건명	심사결과
			2. 충청남도 행정기구 및 정원 운영에 관한 조례 일부개정조례안	원안가결
			3. 2012년도 제2회 충청남도 도유재산 관리계획 변경안	원안가결
			4. 2012년도 상반기 주요업무 추진상황 보고(계속) 나. 충청남도자원봉사센터 소관	질의답변
	2012. 8. 30	제3차	1. 2012년도 상반기 주요업무 추진상황 보고(계속) 가. 충청남도개발공사 소관 나. 홍보협력관실 소관 다. 충청남도감사위원회 소관	질의답변
			2. 충청남도 감사위원회 구성 및 운영에 관한 조례 일부개정조례안	원안가결
			3. 2012년도 상반기 주요업무 추진상황 보고(계속) 라. 충남도립청양대학 소관	
제257회 임시회	2012.10.11	제1차	1. 2012년도 행정사무감사 계획서 작성의 건	원안가결
			2. 2012년도 행정사무감사 서류제출 및 증인출석 요구의 건	원안가결
			3. 충청남도 시군의회 의원 지역구의 명칭 구역 및 의원정수에 관한 조례 일부개정조례안	원안가결
			4. 충청남도 사무의 민간위탁 및 관리 조례 일부개정조례안	원안가결
			5. 충청남도 도기 등에 관한 조례 일부개정조례안	원안가결
			6. 2013년도 충청남도 도유재산관리계획안	수정가결
제258회 정례회	2012.11.28	제1차	1. 2013년도 충청남도 일반 및 특별회계 세입·세출 예산안 가. 기획관리실 소관	
			2. 2013년도 충청남도 기금운용 계획안 가. 기획관리실 소관	
			3. 2012년도 제2회 충청남도 일반 및 특별회계 세입세출 추가경정예산안 가. 기획관리실 소관	
	2012.11.29	제2차	1. 충청남도 행정기구 및 정원운영 조례 일부개정조례안	원안가결
			2. 충청남도 도세감면 조례 일부개정조례안	원안가결
			3. 충청남도 공유재산관리 조례 일부개정조례안	원안가결
			4. 충청남도 제3회 충청남도 도유재산 관리계획 변경안	수정가결
			5. 2013년도 충청남도 일반 및 특별회계 세입세출 예산안(계속) 가. 자치행정국 소관	
			6. 2013년도 충청남도 기금운용 계획안(계속) 가. 자치행정국 소관	
			7. 2013년도 제2회 충청남도 일반 및 특별회계 세입세출 추가경정 예산안(계속) 가. 자치행정국 소관	
			8. 충청남도 감사위원회 구성 및 운영에 관한 조례 일부개정조례안	원안가결
			9. 2013년도 충청남도 일반 및 특별회계 세입세출 예산안(계속) 가. 충청남도감사위원회 소관	
	2012.11.30	제3차	1. 2013년도 충청남도 일반 및 특별회계 세입세출 예산안(계속) 가. 홍보협력관실 소관	
			2. 2012년도 제2회 충청남도 일반 및 특별회계 세입세출 추가경정 예산안(계속) 가. 홍보협력관실 소관	
			3. 2013년도 충청남도 일반 및 특별회계 세입세출 예산안(계속) 가. 지방공무원교육원 소관	
			4. 2012년도 제2회 충청남도 일반 및 특별회계 세입세출	

회 의	개회일자	차 수	안건명	심사결과
			추가경정 예산안(계속) 가. 지방공무원교육원 소관 5. 충남청양도립대학 운영 조례안 6. 2013년도 충청남도 일반 및 특별회계 세입·세출 예산안(계속) 가. 충남도립청양대학 소관 7. 2012년도 제2회 충청남도 일반 및 특별회계 세입·세출 추가경정 예산안(계속) 가. 충남도립청양대학 소관 8. 2013년도 충청남도 일반 및 특별회계 세입·세출 예산안(계속) 가. 행정자치위원회 소관 9. 2013년도 충청남도 기금운용 계획안(계속) 가. 행정자치위원회 소관 10. 2012년도 제2회 충청남도 일반 및 특별회계 세입·세출 추가경정 예산안(계속) 가. 행정자치위원회 소관	원안가결 수정가결 원안가결 원안가결
	2012.12.13	제4차	1. 2012년도 행정사무감사 결과보고서 채택의 건 2. 충청남도 자원봉사활동 지원조례 일부개정조례안	원안가결 원안가결
제259회 임시회	2013. 1. 29	제1차	1. 2013년도 주요업무계획보고 가. 기획관리실 소관 2. 충청남도 지역개발기금설치조례 일부개정조례안 3. 충청남도의 행정중심복합도시 건설 지원을 위한 보상부조합회 설치 및 운영 조례 폐지조례안 4. 세종특별자치시 설치에 따른 영구임대아파트 건립 및 관리 지원 조례 폐지조례안 5. 지역상생발전기금조합 규약 일부개정안 6. 2013년도 주요업무계획보고 가. 충청남도개발공사 소관 7. 2013년도 주요업무계획보고 가. 홍보협력관 소관	질의답변 원안가결 원안가결 원안가결 원안가결 질의답변 질의답변
	2013. 1. 30	제2차	1. 2013년도 주요업무계획보고(계속) 가. 자치행정국 소관 2. 충청남도 사무 위임 조례 일부개정조례안 3. 충청남도 행정기구 및 정원 운영에 관한 조례 일부개정조례안 4. 충청남도 제증명 등 수수료 징수 조례 일부개정조례안 5. 2013년도 제1회 충청남도 도유재산 관리계획 변경안 6. 충청남도 각종 위원회 설치 및 운영 조례안 7. 2013년도 주요업무계획보고(계속) 가. 충청남도자원봉사센터 소관	질의답변 원안가결 원안가결 원안가결 원안가결 수정가결 질의답변
	2013. 1. 31	제3차	1. 2013년도 주요업무계획보고(계속) 가. 공무원교육원 소관 2. 2013년도 주요업무계획보고(계속) 가. 충남도립청양대학 소관 3. 2013년도 주요업무계획보고(계속) 가. 충청남도인재육성재단 소관	질의답변 질의답변 질의답변
	2013. 2. 5	제4차	1. 2013년도 주요업무계획보고(계속) 가. 충청남도감사위원회 소관 2. 충청남도 도민감사관 구성 및 운영에 관한 조례안 3. 2013년도 주요업무계획보고(계속) 가. 충남발전연구원 소관	질의답변 원안가결 질의답변

회 의	개회일자	차 수	안건명	심사결과
제260회 임시회	2013. 3. 7	제1차	1. 2013년도 제2회 충청남도 도유재산 관리계획 변경안	원안가결
제261회 임시회	2013. 4. 16	제1차	1. 충청남도 예산절감 및 예산낭비 사례 공개 등에 관한 조례안 2. 충청남도 행정기구 및 정원 운영에 관한 조례 일부개정조례안 3. 충청남도 공무원 이주지원비 지원 조례안 4. 2013년도 제3회 충청남도 도유재산 관리계획 변경안	원안가결 수정가결 원안가결 원안가결
제262회 임시회	2013. 5. 15	제1차	1. 충청남도 행정기구 및 정원 운영에 관한 조례 일부개정조례안 (의안번호 제354호)(계속) 2. 충청남도 행정기구 및 정원 운영에 관한 조례 일부개정조례안 (의안번호 제364호)	원안가결 원안가결
	2013. 5.22	제2차	1. 2013년도 지역균형발전사업 추진현황 청취	질의답변
제263회 정례회	2013. 6. 27	제1차	1. 2012회계연도 충청남도 일반 및 특별회계 세입세출 결산 승인의 건 가. 충청남도감사위원회 소관 2. 2013년도 제1회 충청남도 일반 및 특별회계 세입세출 추가경정 예산안 가. 충청남도감사위원회 소관 3. 2012회계연도 충청남도 일반 및 특별회계 세입세출 결산 승인의 건 가. 충남도립청양대학 소관 4. 2012회계연도 충청남도 일반 및 특별회계 예비비 지출 승인의 건 가. 충남도립청양대학 소관 5. 2013년도 제1회 충청남도 일반 및 특별회계 세입세출 추가경정 예산안 가. 충남도립청양대학 소관 6. 2012회계연도 충청남도 일반 및 특별회계 세입세출 결산 승인의 건 가. 공무원교육원 소관 7. 2013년도 제1회 충청남도 일반 및 특별회계 세입세출 추가경정 예산안 가. 공무원교육원 소관	
	2013. 6.28	제2차	1. 충청남도 지역개발기금 설치 조례 일부개정조례안 2. 2012회계연도 충청남도 일반 및 특별회계 세입세출 결산 승인의 건(계속) 가. 기획관리실 소관 3. 2012회계연도 충청남도 기금회계 결산 승인의 건(계속) 가. 기획관리실 소관 4. 2013년도 제1회 충청남도 일반 및 특별회계 세입세출 추가경정 예산안(계속) 가. 기획관리실 소관 5. 2012회계연도 충청남도 일반 및 특별회계 세입세출 결산 승인의 건(계속) 가. 홍보협력관 소관 6. 2013년도 제1회 충청남도 일반 및 특별회계 세입세출 추가경정 예산안(계속) 가. 홍보협력관 소관	원안가결
	2013. 7. 1	제3차	1. 충청남도 행정기구 및 정원 운영에 관한 조례 일부개정조례안 2. 충청남도 공무원 후생복지제도 운영에 관한 조례 일부개정 조례안 3. 충청남도 지방공무원 수당 지급 조례 일부개정조례안 4. 2012회계연도 충청남도 일반 및 특별회계 세입세출 결산 승인의 건(계속) 가. 자치행정국 소관 5. 2012회계연도 충청남도 일반 및 특별회계 예비비 지출 승인의 건(계속) 가. 자치행정국 소관 6. 2012회계연도 충청남도 기금회계 결산 승인의 건(계속) 가. 자치행정국 소관 7. 2013년도 제1회 충청남도 일반 및 특별회계 세입세출 추가경정 예산안(계속) 가. 자치행정국 소관 8. 2013년도 제1회 충청남도 일반 및 특별회계 세입세출 추가경정 예산안(계속)	원안가결 원안가결원안가결 수정가결

회 의	개회일자	차 수	안건명	심사결과
			가. 행정자치위원회 소관	
	2013. 7. 3	재4처	1. 2013년도 충청남도개발공사 감사	
제264회 임시회	2013. 8. 29	제1차	1. 2013년도 주요업무 추진상황 보고의 건 가. 기획관리실 소관 나. 충남발전연구원 소관 다. (재)충청남도인재육성재단 소관(충청남도평생교육진흥원 포함) 라. 충청남도개발공사 소관	 질의답변 질의답변 질의답변 질의답변
	2013. 8. 30	제2차	1. 2013년도 주요업무 추진상황 보고의 건(계속) 가. 안전자치행정국 소관 2. 충청남도 일제강점하 강제동원피해 진상규명실무위원회 설치 및 운영에 관한 조례 폐지조례안 3. 2013년도 주요업무 추진상황 보고의 건(계속) 가. 충남도립청양대학 소관	질의답변 원안가결 질의답변
	2013. 9. 2	제3차	1. 2013년도 주요업무 추진상황 보고의 건(계속) 가. 홍보협력관 소관 나. 충청남도감사위원회 소관 다. 공무원교육원 소관	 질의답변 질의답변 질의답변
제265회 임시회	2013.10.10	제1차	1. 2013년도 행정사무감사 계획서 작성의 건 2. 2013년도 행정사무감사 서류제출 및 증인출석 요구 등 의 건 3. 2013년도 제4차 수시분 충청남도 도유재산 관리계획안 4. 2014년도 정기분 충청남도 도유재산 관리계획안	원안가결 원안가결 수정가결 원안가결
	2013.10.16	제2차	1. 사회적기업 및 마을기업 육성 방안 보고 2. 재난위험시설 안전관리 대책 보고	질의답변 질의답변
제266회 정례회	2013.11.26	제1차	1. 충청남도 정무부지사 자격기준에 관한 조례 일부개정조례안 2. 충청남도 지방별정직공무원의 임용 등에 관한 조례 일부개정조례안 3. 충청남도 지방분권촉진 및 주민자치 지원에 관한 조례안 4. 2013년도 제4차 수시분 충청남도 도유재산 관리계획안 5. 충청남도 지역치안협의회 설치 및 운영에 관한 조례안 6. 충청남도 비정규직근로자의 고용안정 및 권리보호 지원에 관한 조례안 7. 충청남도 시군의회 의원 지역구의 명칭·구역 및 의원정수에 관한 조례 일부개정조례안 8. 충청남도 행정기구 및 정원 운영에 관한 조례 일부개정조례안 9. 충청남도 사무위임조례 일부개정조례안 10. 2013년도 제2회 충청남도 일반 및 특별회계 세입세출 추가경정 예산안 가. 안전자치행정국 소관 11. 2014년도 충청남도 일반 및 특별회계 세입·세출 예산안 가. 안전자치행정국 소관 12. 2014년도 충청남도 기금운용 계획안 가. 안전자치행정국 소관	원안가결 원안가결 수정가결 수정가결 원안가결 원안가결 원안가결 원안가결 원안가결
	2013.12. 2	제2차	1. 충청남도고문변호사조례 전부개정조례안 2. 2013년도 제2회 충청남도 일반 및 특별회계 세입세출 추가경정 예산안(계속) 가. 기획관리실 소관	원안가결

회 의	개회일자	차 수	안건명	심사결과
			3. 2014년도 충청남도 일반 및 특별회계 세입세출 예산안(계속) 가. 기획관리실 소관 4. 2014년도 충청남도 기금운용 계획안(계속) 가. 기획관리실 소관	
	2013.12. 3	제3차	1. 2013년도 제2회 충청남도 일반 및 특별회계 세입세출 추가경정 예산안(계속) 가. 홍보협력관 소관 2. 2014년도 충청남도 일반 및 특별회계 세입세출 예산안(계속) 가. 홍보협력관 소관 3. 2013년도 제2회 충청남도 일반 및 특별회계 세입세출 추가경정 예산안(계속) 가. 충청남도감사위원회 소관 4. 2014년도 충청남도 일반 및 특별회계 세입세출 예산안(계속) 가. 충청남도감사위원회 소관	
	2013.12. 4	제4차	1. 2013년도 제2회 충청남도 일반 및 특별회계 세입세출 추가경정 예산안(계속) 가. 공무원교육원 소관 2. 2014년도 충청남도 일반 및 특별회계 세입·세출 예산안(계속) 가. 공무원교육원 소관 3. 2013년도 제2회 충청남도 일반 및 특별회계 세입세출 추가경정 예산안(계속) 가. 충남도립청양대학 소관 4. 2014년도 충청남도 일반 및 특별회계 세입·세출 예산안(계속) 가. 충남도립청양대학 소관 5. 2014년도 충청남도 기금운용 계획안(계속) 가. 충남도립청양대학 소관 6. 2013년도 제2회 충청남도 일반 및 특별회계 세입세출 추가경정 예산안(계속) 가. 행정자치위원회 소관 7. 2014년도 충청남도 일반 및 특별회계 세입·세출 예산안(계속) 가. 행정자치위원회 소관 8. 2014년도 충청남도 기금운용 계획안(계속) 가. 행정자치위원회 소관	수정가결 수정가결 원안가결
	2013.12.16	제5차	1. 충청남도 정책자문위원회 설치 및 운영조례 일부개정조례안 2. 2013년도 행정사무감사결과보고서 채택의 건 3. 충청남도 비정규직근로자의 고용안정 및 권리보호 지원에 관한 조례안 4. 충청남도 지역치안협의회 설치 및 운영에 관한 조례안	수정가결 원안가결 원안가결 원안가결
제267회 임시회	2014. 1.21	제1차	1. 2014년도 주요업무계획 보고의 건 가. 기획관리실 소관 2. 2014년도 주요업무계획 보고의 건 나. 충남발전연구원 소관	질의답변 질의답변
	2014. 1.22	제2차	1. 충청남도 안전관리 민관협력위원회 구성 및 운영에 관한 조례안 2. 충청남도 공유재산 관리 조례 일부개정조례안 3. 2014년도 주요업무계획 보고의 건(계속) 가. 안전자치행정국 소관 4. 2014년도 주요업무계획 보고의 건(계속) 나. 공무원교육원 소관	원안가결 원안가결 질의답변 질의답변
	2014. 1.23	제3차	1. 충청남도 지방공무원 교육훈련조례 전부개정 조례안 2. 2014년도 주요업무계획 보고의 건(계속) 가. (재)충청남도인재육성재단 소관(충청남도평생교육진흥원 포함) 2. 2014년도 주요업무계획 보고의 건(계속)	원안가결 질의답변 질의답변

회 의	개회일자	차 수	안건명	심사결과
			나. 충남개발공사 소관	
	2014. 1.27	제4차	1. 2014년도 주요업무계획 보고의 건(계속) 가. 홍보협력관 소관 2. 2014년도 주요업무계획 보고의 건(계속) 나. 충청남도감사위원회 소관 3. 2014년도 주요업무계획 보고의 건(계속) 다. 충남도립청양대학 소관	질의답변 질의답변 질의답변
제268회 임시회	2014. 2.18	제1차	1. 충청남도 인재육성재단 설립 및 운영지원 조례 일부개정조례안 2. 충청남도 사군의회 의원 지역구의 명칭구역 및 의원정수에 관한 조례 일부개정조례안	원안가결 원안가결
제269회 임시회	2014. 4. 1	제1차	1. 충청남도 지방공무원 복무 조례 전부개정조례안 2. 충청남도 도세 조례 일부개정조례안 3. 충청남도 정보공개 조례 일부개정조례안 4. 충청남도 행정기구 및 정원 운영에 관한 조례 일부개정조례안	원안가결 원안가결 수정가결 원안가결
제270회 임시회	2014. 6.16	제1차	1. 충청남도 공공데이터의 제공 및 이용 활성화에 관한 조례안 2. 충청남도 도민참여예산제 운영 조례 전부개정조례안 3. 충청남도위원회실비변상조례 전부개정조례안 4. 충남개발공사의 당진산업개발(주) 출자동의안 5. 충남개발공사 부채 감축방안 현황청취의 건	원안가결 수정가결 원안가결 원안가결 질의답변

마. 행정사무감사

1) 감사대상기관

구분	2010년도	2011년도	2012년도	2013년도
감사기간	11. 17~11. 26	11. 17~11. 30	11. 12~11. 25	11. 11~11. 24
감사위원	행정자치위원회 위원 8명	행정자치위원회 위원 8명	행정자치위원회 위원 8명	행정자치위원회 위원 8명
감 사 대상기관	. 공보관 . 감사위원회 . 기획관리실 . 자치행정국 . 공무원교육원 . 충남도립청양대학 . 충남개발공사 . 충남발전연구원 . 충청남도장학회 . 충청남도자원봉사센터 . 논산시 . 연기군 . 서천군 . 청양군	. 홍보협력관 . 감사위원회 . 기획관리실 . 자치행정국 . 공무원교육원 . 충남도립청양대학 . 충남개발공사 . 충남발전연구원 . 충청남도장학회 . 충청남도자원봉사센터 . 천안시 . 계룡시 . 부여군 . 당진군	. 홍보협력관 . 감사위원회 . 기획관리실 . 자치행정국 . 공무원교육원 . 충남도립청양대학 . 충남개발공사 . 충남발전연구원 . 충청남도인재육성재단 . 충청남도자원봉사센터 . 공주시 . 보령시 . 아산시 . 서산시	. 홍보협력관 . 감사위원회 . 기획관리실 . 안전자치행정국 . 공무원교육원 . 충남도립청양대학 . 충남개발공사 . 충남발전연구원 . 충청남도인재육성재단 . 금산군 . 예산군 . 홍성군 . 태안군

2) 행정사무감사 결과

① 2010년도 행정사무감사

가) 감사결과

구 분	합 계	시정요구	처리요구	건의사항
합 계	50	5	24	21
공 보 관	5	1	2	2
감 사 관	2	1	1	
기획관리실	5	1	1	3
충남장학회	1		1	
자치행정국	6		5	1
자원봉사센터	2		1	1
공무원교육원	1			1
충남도립청양대학	3		2	1
충남발전연구원	1			1
충남개발공사	5	2	2	1
논 산 시	5		2	3
연 기 군	6		3	3
서 천 군	4		2	2
청 양 군	4		2	2

나) 시정요구사항

소 관	사 항 별	시 정 요 구 내 용
공 보 관	도 홈페이지 관리철저	○ 충남넷 홈페이지를 보면 세대별 홈페이지, 외국어 홈페이지 등에 전임 도지사의 활동상황이 게시 되어 있는 등 홈페이지 관리가 부실하게 운영되고 있는 바 홈페이지 운영에 철저를 기하기 바람
감 사 관	비위공무원 처리 대책	○ 논산시 수도사업소 공금횡령사건 관련 횡령액의 적극적인 회수를 위해 구속된 공무원에 대한 구상권 등 법적조치와 크로스 체크등 감시시스템 운영 등 후속조치를 반드시 해줄 것
기획관리실	보조금 예산관련	○ "충청남도보조금관리 조례"보면 지방재정법이 2005년도에 개정되었음에도 개정사항을 조례에 반영하지 않고 보조금을 집행하고 있음
충남개발공사	차입금 관련	○ 충남개발공사가 각종 사업추진을 위해 은행권에서 대출을 받으면서 여신 거래약정서 조건 등을 철저히 분석하고 검토하지 않아 상당한 이자비용을 지불하고 있음. 금융권과의 대출약정을 꼼꼼히 챙겨 이자비용을 최소화 할 것
	예산중복지출 관련	○ 충남개발공사가 똑같은 광고를 납품받으면서 이중으로 광고비를 지급해 예산을 낭비한 바 씨씨원케뮤니케이션즈에 대한 배상요구와 검수 담당에 대한 책임을 물을 것

다) 처리요구사항

소 관	사 항 별	처 리 요 구 내 용
공 보 관	도정신문 관련	○ 도정신문 배부처 현황을 보면 각종 단체에 배부되는 경우가 많은데 개인이 여러단체에 가입된 경우 중복으로 신문이 배달되는 현상이 생기고 있음. 앞으로 확실하게 선별해서 배부해 주기 바람
		○ 도정신문의 내용이 특색이 없고 형식에 치우쳐 있다고 생각함. 도정의 일방적인 홍보를 벗어나 수요자의 입장을 고려한 도정신문을 발간해 줄 것
감 사 관	공직기강 확립	○ 사법기관에서 통보된 도 비위공무원이 2010년도 대폭 증가 했음에도 관련 공무원의 처벌이 약한데 공직기강 확립을 위해서도 처벌기준을 강화해줄 것
기획관리실	지역균형발전 사 업	○ 충남지역균형발전지원조례를 제정하면서 당초 소외된 서남부권 발전을 위해 균형발전 제외지역에도 50%를 지원하기로 약속하였음에도 시행되지 않고 있음. - 또한 지역균형발전 지원 사업이 시장군수 선심성 사업으로 추진되고 있으며 일부사업은 현재 착공도 못하는 등 부진한 사업이 있는데 이에 대한 지도·감독을 철저히 해주기 바람
충남장학회	기금운용 관련	○ 장학회 기금운용시 고이율 금융상품을 선정해 이자수입을 늘리도록 할 것
자치행정국	체납액 징수 상설 기동반 운영	○ 4개 시.군에 대한 행정사무감사를 실시하여 보니 과오납과 체납액이 상당히 많음. - 지방세 체납 징수를 위한 상설 기구인 '체납액 징수 기동반'을 설치.운영해 주기 바람.
	화력발전 과세	○ 화력발전 지역개발세 과세입법이 국회에서 빨리통과될 수 있도록 전국 시도 공동으로 공청회, 포럼 등을 개최하고, 수도권 중앙언론을 상대로 적극적인 홍보활동을 전개해주기 바람
	법인카드 관련	○ 충남도 법인카드 사용이 활성화되지 않아 포인트 적용이 타 시도에비해 적은 편이며, 또한 포인트 적용비율도 낮은편인데 법인카드사용 활성화 및 포인트 적용비율을 확대해 주기 바람
	사회단체 보조금	○ 최근 5년간 부실한 비영리 민간단체 정비실적이 미흡하며, 사회단체보조금 지원단체중 10%만 이라도 철저하게 지도.감독 해줄것
		○ 사회단체보조금 중복지원, 특정단체 편중지원 문제점과 사회단체의 자생력을 키우기 위해 자부담비율을 높이고 심의위원회에서 민간경상보조, 행사보조, 위탁금 사업도 심의할 수 있도록 해줄 것
자원봉사 센 터	발전.운영위원회 구성 관련	○ 충청남도 자원봉사센터 지원조례상 발전.운영 위원회에 여성복지담당, 청소년담당, 복지담당을 당연직으로 위촉하도록 되어있는데 이들은 포함되지 않았으며 여성정책개발원장과 자원봉사센터장은 당연직이 아닌데도 위원명단에 들어가 있는데 조례에 맞도록 위원회를 정비할것
청양대학	공무원 특채관련	○ 청양대학 졸업생 공무원 특채과정이 문제가 되고 있는데 특채조건을 시군에 위임하지 말고 대학에서 문제해결을 위한 대안을 마련해 줄 것

소 관	사 항 별	처 리 요 구 내 용
	학과운영 관련	○ 청양대학 학과를 보면 자치행정 학과등 일부학과 위주로 되어있음, 강원도에서는 지역특성에 맞는 해양수산학과를 개설해 운영하고 있는데 청양대학도 충남지역 실정에 맞는 산업형 맞춤형 학과개설을 검토해줄 것
충남개발공사	각종 공사추진 관련	○ 충남개발공사가 각종 공사의 대행개발시 공사비 일부를 토지로 지급하고 있는데, 공공기관으로 공사비를 대물로 지급하는 것은 상거래상 옳지 않으며, 또 비리발생의 소지가 있으므로 사업 진행 추진방식을 재검토해줄 것
	광고사업 추진	○ 공기업인 충남개발공사에서 충남도에서 발주하는 광고수주를 위해 씨씨원커뮤니케이션이란 광고 회사를 설립하여 운영하고 있는 것을 공공성을 측면에서 바람직하지 않음. 광고사업 자체에 대해 재검토 해줄 것
논산시 서천군 연기군 청양군 (공통)	도세부과 징수 및 체납액 관련	○ 도세 부과에 따른 체납액(고액체납자)이 점점 늘어나고 있는데 - 이에 따른 체납액 특별징수대책을 강구하여 주시기 바람.
논산시 서천군 연기군 청양군 (공통)	지방세 착오부과	○ 도시계획선이 접해있는 필지중 10년이상 미집행된 토지내 건물은 지방세 법상 감면해주도록 되어 있으므로 잘못 부과된 세금은 환급해 주도록 할 것
연기군	생활체육회 비리관련	○ 앞으로 연기군 생활체육회 회계집행시 보조금전용통장과 체크카드 사용을 의무화해 비리가 재발되지 않도록 해줄 것.
논산시 서천군 연기군 청양군 (공통)	지방세 착오부과	○ 도시계획선이 접해있는 필지중 10년이상 미집행된 토지내 건물은 지방세 법상 감면해주도록 되어 있으므로 잘못 부과된 세금은 환급해 주도록 할 것
연기군	생활체육회 비리관련	○ 앞으로 연기군 생활체육회 회계집행시 보조금전용통장과 체크카드 사용을 의무화해 비리가 재발되지 않도록 해줄 것.

라) 건의사항

소 관	사 항 별	건 의 사 항 내 용
공보관	언론사 보도사항 이메일 전송 협조	○ 충남도와 관련한 각종 언론매체의 보도사항을 이메일로 받아볼 수 있다면 의원들의 의정활동에 큰 도움이 될 것임. - 보도사항을 도의원 이-메일로 보내줄 것
	미디어 홍보관련	○ 뉴미디어시대 효율적인 행정의 홍보방법으로'뉴스레터'가 부각되고 있으며, 대구광역시에서는 이와 같은 홍보매체를 통해 효율적으로 시정을 홍보하고 있음. 우리 도에서도 뉴스레터를 이용한 홍보방법을 확대할 필요성이 있음

소 관	사 항 별	건 의 사 항 내 용
기획관리실	도비유학생 관련	○ 도비유학 장학생선발시 어려운 환경에서 공부하는 학생들을 위한 가산점제도를 마련하고 도비유학장학생제도를 현실에 맞게 운영해줄 것
	충무대안학교 관련	○ 충무대안학교에 도에서 운영비를 지원하기보다는 일선 학교에 상담치료교사를 배치하여 조기대응하는 것이 효율적임.
	인터넷 중독예방관련	○ 인터넷 중독 예방을 위한 상담센터 운영도 중요하지만 일선학교 교육을 통해 예방하는 것이 더효율적임.
자치행정국	세무업무 관련	○ 세무직과 복수직렬은 세무직공무원으로 우선충원하고 - 읍면동 세무직 공무원들은 세무업무에만 전면.념 할 수 있도록 조치요망.
자원봉사센터	자원봉사프로그램	○ 자원봉사에 대한 인식이 아직 정착되지 않았는데이와 관련 체계적인 프로그램 구축이 필요함
충남발전연구원	연구원 채용관련	○ 충남도가 대표적인 농업도임에도 연구원내 로컬푸드 등 농업관련 연구전문가가 없는데 미래 충남농업 육성을 위해 이와 관련된 연구원을 적극 배치해 주기 바람
공무원교육원	교육운영과정	○ 공무원교육원 교육과정을 보면 지난해와 비슷한데 교육원도 다양한 행정 여건 변화에 대처해야 함 - 최근 공정사회가 화두가 되고 있으므로 사회갈등 해소에 도움이 되는 교육과정 운영이 필요함
충남도립 청양대학	해외인턴십 운 영	○ 청양대학이 호주 NSL TAFE 대학과 MOU 체결 등 인재양성 해외인턴십을 운영중인데, 중국과의 교류비중이 해마다 늘고 있으므로 앞으로 중국 대학과의 해외인턴십을 강화해야 함
충남개발공사	돈모사업추진 관련	○ 아미노산 생산의 주원료인 돈모(돼지털)를 도축장에서 수거해올 경우 개발공사에서 폐기물 처리 비용 일부를 받아야 함
논 산 시 연 기 군 서 천 군 청 양 군 (공 통)	학교급식 관련	○ 관내 학교급식 재료에 지역에서 생산되는 농축 산물이 사용될 수 있도록 하는 방안강구
논 산 시 서 천 군 청 양 군 (공 통)	지역균형발전 사업	○ 지역균형발전사업은 낙후된 지역의 경제활성화를 위해 지원되는 사업이므로 그 지역 성장동력을 이끌어갈 수 있는 사업에 집중투자 되도록 해야 함
논 산 시	근대식건축물 보 존	○ 강경의 근대식건축물은 문화재적 가치가 있음에도 훼손돼가고 있는데 이들 건축물에 대한 보존방안을 강구해 주기 바람
연 기 군	금강살리기 사업	○ 4대강사업(금강살리기) 종료후 유지관리에 많은 소요비용이 예상되므로 중앙정부에 국비지원을 적극 건의해 주시기 바람

② 2011년도 행정사무감사

가) 감사결과

구 분	합 계	시정요구	처리요구	건의사항
합 계	54	15	23	16
홍보협력관	5	1	2	2
감사위원회	2		2	
기획관리실	6	1	4	1
충남장학회	2		1	1
자치행정국	3		2	1
자원봉사센터	2		1	1
공무원교육원	3		1	2
충남도립청양대학	4	1	2	1
충남발전연구원	2		1	1
충남개발공사	4	1	2	1
천 안 시	6	3	2	1
계 룡 시	6	3	1	2
부 여 군	5	3	1	1
당 진 군	4	2	1	1

나)시정요구사항

소 관	사 항 별	주 요 감 사 내 용
홍보협력관	도홈페이지 운영	○ 충남넷홈페이지 메인화면 직원검색란의 경우 근부부서 불일치, 타기관 전출 등 직원관리 메뉴창 운영이 부실한데 도민들이 불편을 겪지 않도록 홈페이지 관리에 철저를 기해주기 바람.
기획관리실	지방재정분야	○ 최근 국비사업중 3년간 노인지상버스 8억원, 신재생 에너지 지방보급사업 12억원 등 총 100억원의 국비를 반납했으며, 특히 보령, 태안, 서산 지역은 바다해파리 출몰로 어민들이 많은 피해를 입고 있는데도 불구하고 국비 2억 5천만원 전액을 반납하는 등 국비재원 관리가 소홀한 바 확보된 국비예산이 반납되는 사례가 발생하지 않도록 국비사업 재원관리에 철저를 기해주기 바람.
충남개발공사	회 계 분 야	○ 충남개발공사 법인카드 사용 실태점검 결과 중복 및 주말사용 등 법인카드 부당사용이 지적된 바 앞으로 이러한 법인카드 부당사용 사례가 재발되지 않도록 조치하기 바람.
충남도립 청양대학	학 사 운 영	○ 청양대학 학교발전계획 및 투자사업 추진 등 주요 사안은 학교운영위원회를 구성해서 추진하도록 관련 조례에 규정돼 있는 바 앞으로는 반드시 조례에 의거 위원회를 개최해 규정대로 추진하기 바람.

소 관	사 항 별	주 요 감 사 내 용
(공 통) 천 안 시 계 룡 시 부 여 군 당 진 군	일 반 행 정	○ 현재 시군체육회장은 상위법이나 어떤한 근거도 없이 체육회시군지부장은 지자체장이 맡는다는 대한체육회의 지침에 따라 자치단체장을 당연직 체육 장으로 추대해 선임하는 것은 문제가 있는 바 향후 관련조례를 제정해 추진하기 바람. ○ 방독면은 개봉되지 않은 것은 사용 내구년한이 5년이며, 내구년한이 지난 방독면은 매년 점검을 통해 정리해야 함에도 주민의 생명과 직결된 방독면 보관관리가 부실한 바 현재 보관중인 방독면 관리실태 일제점검을 통해 불량한 방독면은 전량 폐기처분하는 등 방독면 관리에 철저를 기하기 바람.
천 안 시	일 반 행 정	○ 도에서 재난발생 위험이 높아 특정관리 D급 판정을 받은 천안시 신부동 주공아파트에 대해 철거 등 재난예방 조치를 적극 추진하기 바람.
계 룡 시	일 반 행 정	○ 사회단체보조금이 일부 단체에 중복지원되는 사례가 없도록 각 단체의 목적과 취지에 맞도록 공정하고 투명하게 보조금 사업을 추진하기 바람.
부 여 군	일 반 행 정	○ 부여군의 기초노령수급 지원금이 담당공무원의 업무 착오로 사망자나 해외이주자 등에게도 지급이 되는 등 부당지급사례가 늘고 있는바 부당수급자가 발생하지 않도록 업무에 철저를 기해주기 바람.

다) 처리요구사항

소 관	사 항 별	주 요 감 사 내 용
홍보협력관	도정홍보분야 도홍보관운영	○ 전국 최초 도민감사관제, 도비유학 장학생선발, 부조리신고 보상금제등 도정 주요사업에 대한 홍보가 현재 실.국마다에서 각각 이루어지고 있는데 도정홍보 업무를 총괄하고 있는 홍보협력관실에서 일원화해 홍보효과를 극대화해주기 바람. ○ 1일 평균 방문자수가 230명에 불과해 홍보효과가 저조한 충남도 홍보관에 매년 반복적으로 유지관리 및 운영에 필요한 예산을 투입하기보다 당진군에 이관하거나 최종정리 하는 등 특단의 대책을 마련해 추진하기 바람.
감사위원회	일반감사분야	○ 충남도가 국민권익위에서 실시한 청렴도 평가에서 2009년 11위, 2010년 12위로 매년 청렴도가 하위권을 보이고 있는 바 청렴도 향상을 위한 대책을 마련해 추진해 주기바람. ○ 검.경통보 비위공무원에 대한 감사위원회의 감사처분이 대부분 훈계, 경고처분 등 처분수위가 낮아 동일한 유형의 비리가 계속 발생되고 있는 만큼 엄중한 징계처분으로 공직자들의 비리가 생기지 않도록 조치하기 바람.
기획관리실	지역균형개발 법률행정분야 지방재정분야	○ 도 지역균형 발전사업이 백화점식 사업남발과 사업성이 떨어지는 시장.군수 선심성 사업 등으로 일부사업의 추진이 미진한데 동 사업의 활성화를 위해 현재 시군별 의무적 사업예산 배분에서 공모방식 등을 통해 경쟁력 있는 사업선정 으로 예산집행의 효율성을 높여나갈 수 있는 방안을 강구해 추진해 주기 바람. ○ 도내 행정심판 청구건수가 증가하고 있는 원인중 시군 담당공무원들이 행정심판을 자신의 업무책임 회피수단으로 이용하고 있는 것은 문제가 있는 바 개선책을 마련 추진해주기 바람. ○ 지방재정조기집행으로 도의 경우 최근 3년간 도 이자수입이 303억 감소했으며 사업의 상반기 집중에 따른 하반기 공급물량 감소 등

소 관	사 항 별	주 요 감 사 내 용
	평 가 분 야	시군에서 조기집행에 대한 애로사항을 호소하고 있는 바 지방재정 조기집행의 실효성에 대한 문제를 적극검토해주기 바람 ○ 도 산하기관 경영평가와 관련 평가기관별로 업무성격이 다르고 직원수 등 경영환경이 차이가 나므로 일괄적인 평가지표를 그대로 적용하지 말고 합리적인 평가기준 개선방안 마련해 추진해주기 바람.
자치행정국	일 반 행 정	○ 조직의 활성화, 도와 시군간 상생협력 체계 구축 등을 위해 도와 시군간 공무원 인사교류가 필요함에도 현재 6급이하 실무직원보다 4.5급 간부공무원들의 교류가 많은 것은 문제가 있다고 보는데 앞으로 6급이하 직원들의 인사교류를 적극 확대해 추진해 주기 바람. ○ 충남도 92개 각종 위원회중 1년동안 개최실적이 없는 위원회가 29개, 1회개최 18개, 22개위원회는 3년동안 한번도 위원회를 개최하지 않았는데, 유명 무실한 형식적인 위원회는 정비해주기 바람.
공무원교육원	교육운영분야	○ 공무원교육원 교수요원들의 잦은 인사이동으로 원내강사들의 자질과 전문성이 떨어지고 있는데 원내강사 전문성 확보대책을 마련 추진해주기 바람.
충남개발공사	내포신도시조성	○ LH공사가 당초 내포신도시내 1,889가구 아파트건립 승인을 받고도 착공을 지연하고 있어 교과부의 학교 설립기준에 미달돼 2014년 고등학교 개교목표에 차질이 예상되는 바, 이에 대한 대책을 마련 추진해 주기 바람. ○ LH공사가 내포신도시내 하수처리장과 쓰레기 집하장 등 환경에너지타운 공사의 공사비 공동부담 약속을 지키지 않아 내포신도시 건설에 차질이 우려되는데 이에 대한 대책을 마련 추진해 주기 바람.
충남발전연구원	연 구 분 야	○ 충남발전연구원 연구원 1인당 연간 연구 건수가 5.2건으로 타 연구기관보다 많은데 이로 인해 연구원들의 연구에 대한 집중도가 떨어져 연구결과물이 이론적인 대안 제시에 그치고 있는데 연구성과물의 질과 경쟁력을 높일 수 있는 방안을 마련해 추진해 주기바람.
충남도립청양대학	학 사 운 영	○ 현재 청양대 도서관의 경우 건물이 오래된 상태에서 전용도서관 건물이 아닌 일반건물에 많은장서를 비치하고 있어 붕괴위험이 우려되는바 시급히 대책마련해 추진해주기 바람. ○ 현재 청양대학이 재정여건이 좋지 않은 상황에서 학교시설물 사용시 사용료를 받지 않고 각종 시설을 무료로 빌려주는 것은 문제가 있는바 대학시설물 이용료 징수대책을 마련 추진해 주기 바람.
자원봉사센터	자원봉사분야	○ 자원봉사자중 19세미만 중고생들이 29%를 차지하고 있는데 이 학생들이 마땅히 자원봉사를 할만한 장소가 없으며 자원봉사활동이 대학진학에도 영향을 미치므로 농촌지역 학생들이 안정적, 지속적, 체계적으로 봉사활동을 할 수 있는 시스템 구축방안을 마련해 추진해 주기 바람.
충남장학회	장학회운영	○ 충남장학회 장학금 지원이 주로 성적우수자 위주로 지원하고 있는데 앞으로는 도내 소외계층 학생등에 대한 지원을 확대하고, 특히 도민들이 도에서 이런 장학사업을 하고 있는지 잘 알지못하고 있는 바, 앞으로 적극적인 홍보를 해주기 바람.
천 안 시	일 반 행 정	○ 최근 구제역 매몰지 침출수에 대한 환경부 조사결과 5곳에서 침출수 유출에 따른 지하수 오염과 주변농가 음용수 피해가 우려되는 바, 조기에 피해방지 조치를 하고 사후관리에 만전을 기해주기 바람. ○ 천안축구센터 이용료가 비싸 지역주민들이 이용에 부담을 주고 있으므로 시설사용료를 인하하는 방안을 적극 검토해 주기바람.

소 관	사 항 별	주 요 감 사 내 용
계 룡 시	일 반 행 정	○ 계룡시 대실지구 개발이 사업주체인 LH공사의 사업추진 지연 및 사업대상 부지면적 축소로 해당지역 주민(300가구 700명)들이 많은 정신적 경제적 어려움을 겪고 있는데 주민불편을 최소화 할 수 있는 방안을 마련해 추진해 주기바람.
부 여 군	일 반 행 정	○ 친환경 무상급식』과 관련 도내에서 생산되는 친환경 농산물은 전체 농산물 대비 2%대에 불과한데 학교급식지원센터 설립 등을 통해 안정적인 식품공급체계가 이루어질 수 있도록 지역내 친환경농업생산단지를 확대조성해 추진해 주기 바람.
당 진 군	일 반 행 정	○ 당진군이 도내 16개 시군에서 도와의 인사교류가 실적이 가장 저조한 바 폐쇄적인 인사운영을 막고 조직내부 활성화를 위한 도와 시군간 인사 교류를 적극 검토해 추진하기 바람.

라) 건의사항

소 관	사 항 별	주 요 감 사 내 용
홍보협력관	지역홍보분야	○ 현재 도의원들에게 이메일을 통해 제공되고 있는 도청 신문스크랩을 국회의원 보좌관, 중앙부처공무원등에게도 확대해 우리도를 알릴 수 있는 기회로 적극 활용해주기 바람. ○ 미디어센터 내 웹디자인 전문가가 없어 뉴스레터디자인 자체를 외부 용역을 주는 것은 예산낭비이므로 미디에센터 내 웹디자인 전문가 채용을 적극검토해 주기 바람.
기획관리실	법률행정분야	○ 행정심판 청구사유중 일반음식점 영업정지 처분 등과 같은 생계형 행정심판의 경우 영세상인들의 경제적 어려움을 감안해 최소 1회에 한해 처분을 감해 줄 수 있는 방안을 적극 추진해 주기바람.
자치행정국	지방세분야	○ 지방세 환급절차의 문제점을 개선하기 위해 안내절차 등을 생략하고 직권으로 향후 부과될 지방세에서 공제한 후 잔액을 부과하는 방식인 지방세 납기내 충당제도 법률개정안이 통과되면 우리 도에서『지방세환급금 납기내 충당제도』도입을 추진해 주기 바람.
공무원교육원	교육운영분야	○ 전문교육과정중 농업경영, 친환경논업,축산경영,노인복지,장애인복지 등 유사 교육과정이 많은데 유사 교육과정은 통폐합해 추진하기 바람 ○ 출자.출연기관 직원들에 대한 교육과정의 경우 회계공무원의 비리를 미연에방지하기 위해 특히 회계분야에 대한 특별전문교육을 강화해 추진해주기 바람.
충남개발공사	내포신도시분야	○ 현재 내포신도시내 매각부지가 너무 대형필지 위주로 실제 일반 수요자들이 쉽게분양받기가 어려우므로 소규모 필지로 조정해 분양율을 높여 추진하기 바람.
충남발전연구원	연 구 사 업	○ 충남발전연구원의 변화와 경쟁력을 높여주는 방안으로 연구과제 수행시 인근 공주대, 충남대 대학을 활용하는 방안을 적극 검토하기 바람.
충남도립 청양대학	학 사 운 영	○ 청양대학이 지역주민에 대한 사회환원 차원에서 대학내 일식, 작업 및 물리치료 등 지역주민을 위한 자격증 취득 강좌운영 등 다양한 평생교육 프로그램을 운영해 주기 바람.
자원봉사센터	자원봉사분야	○ 충남은 2007년 12월 서해안유류피해 당시 세계유일의 120만명의 자원봉사자들이 다녀간 자원봉사의 모범을 창출했던 지역인 바, 이와 같이 훌륭한 자원봉사의 역사와 자원을 한번으로 끝나지 말고 계속될 수 있는 방안을 강구해 주기 바람.

소 관	사 항 별	주 요 감 사 내 용
충남장학회	장학금지원	○ 2011년 충남장학회에서 도내 12,780명에게 60억 5,660만원의 장학급을 지급했는데 사업종료 후 장학금 수혜학생들이 정보를 서로 공유하고 도정발전방안도 제시할 수 있는 만남의 장을 만들어 추진해 주기바람.
천 안 시	산업단지조성	○ 수도권규제완화와 지방산단 공급과잉으로 앞으로 산업단지가 남아도는 사태가 우려되는 바 신규로 산업단지를 조성하기보다는 기존 산업단지를 재활용하는 방안 등을 적극 검토해 추진해 주기 바람.
계 룡 시	군문화축제	○ 계룡시에서 2008년 이명박 대통령의 대선공약대로 계룡군문화축제가 국가주도 행사로 추진될 수 있도록 대통령에게 공식적으로 건의하는 방안을 적극 검토 추진해 주기 바람. ○ 2004년계룡시와 논산시가 분리되면서 계룡시는 일일 25톤의 처리능력을 갖고 있는 생활폐기물 소각장을 운영중인데, 현재 일일 6톤정도 사용하고 9톤 정도여유용량을 가지고 있어 인근 금산군과 협의해 시설을 효율적으로 공동활용하는 방안을 검토해 주기 바람.
부 여 군	도 시 행 정	○ 백제고도화사업 등 백제역사도시 건설 추진시 모든 공공기관과 주요도로변 주택들을 전통적인 공공디자인으로 설계해 부여만의 특징을 살릴 수 있도록 도시정비사업을 추진해 주기 바람.
당 진 군	지방세분야	○ 60억원의 과세수입이 예상되는 당진군 화력발전 과세 세수는 지역주민들의 환경을 대가로 지원되는 세금이므로 환경안전망 사업구축 등 환경분야에 우선 배정돼 사용될수 있도록 추진하기 바람.

③ 2012년도 행정사무감사

가) 감사결과

구 분	합 계	시정요구	처리요구	건의사항
합 계	61	14	23	24
홍보협력관	5	1	2	2
감사위원회	4		2	2
기획관리실	6	2	3	1
인재육성재단	3		1	2
자치행정국	5	1	2	2
자원봉사센터	-	-	-	-
공무원교육원	4	1	1	2
충남도립청양대학	2		1	1
충남발전연구원	6	1	3	2
충남개발공사	5	1	2	2
공 주 시	5	2	1	2
아 산 시	4	2	1	1
보 령 시	6	2	2	2
서 산 시	6	1	2	3

나) 시정요구사항

소 관	사 항 별	주 요 감 사 내 용
홍보협력관	도정홍보분야	○ 지역언론 사업과 관련 도내 언론육성을 위해 공모건수 49건중 진행중인 29건을 연말인 11월~12월에 평가하는 것은 시기적으로 촉박해 졸속으로 심사돼 부실우려가 있는데 공모시기를 조절해 추진하기 바람.
기획관리실	업무제휴 협 약	○ 「충청남도 업무제휴와 협약에 관한 조례」에 의거 도지사가 각종 업무제휴 및 협약을 할 경우 사전에 도의회의 의결을 받아야 하며 협약체결 이후 추진 상황을 매년 도의회에 보고하도록 되어 있으므로 향후 각종 업무제휴 및 협약체결시 결과를 의회에 보고해 주기 바람.
	행정소송 관 련	○ 최근 3년간 도에 제기된 소송건수가 총 258건으로 매년 증가하고, 패소 및 일부 패소도 19건으로 늘어나는 것은 행정집행을 무리하게 추진하여 발생한 것으로 행정소송 업무수행에 철저를 기하기 바람.
자치행정국	통합메신저 운영관련	○ 전국 최초로 신청사에 통합메신저를 구축하고 있음에도 일부 시군에서는 도에 지휘보고가 한건도 없는데, 도와 시군간 효율적인 소통 개선방안을 구축해 운영해 주기 바람.
공 무 원 교 육 원	교수요원 근무관련	○ 공무원교육훈련법에 공무원교육원 교수요원은 재직기간은 2년으로 명시되어 있는 바, 잦은 인사로 교육의 질이 저하되지 않도록 관련법령을 준수하므로써 교육훈련 효율성을 높여주기 바람.
홍보협력관	도정홍보분야	○ 지역언론 사업과 관련 도내 언론육성을 위해 공모건수 49건중 진행중인 29건을 연말인 11월~12월에 평가하는 것은 시기적으로 촉박해 졸속으로 심사돼 부실우려가 있는데 공모시기를 조절해 추진하기 바람.
기획관리실	업무제휴 협 약	○「충청남도 업무제휴와 협약에 관한 조례」에 의거 도지사가 각종 업무제휴 및 협약을 할 경우 사전에 도의회의 의결을 받아야 하며 협약체결 이후 추진 상황을 매년 도의회에 보고하도록 되어 있으므로 향후 각종 업무제휴 및 협약체결시 결과를 의회에 보고해 주기 바람.
	행정소송 관 련	○ 최근 3년간 도에 제기된 소송건수가 총 258건으로 매년 증가하고, 패소 및 일부 패소도 19건으로 늘어나는 것은 행정집행을 무리하게 추진하여 발생한 것으로 행정소송 업무수행에 철저를 기하기 바람.
자치행정국	통합메신저 운영관련	○ 전국 최초로 신청사에 통합메신저를 구축하고 있음에도 일부 시군에서는 도에 지휘보고가 한건도 없는데, 도와 시군간 효율적인 소통 개선방안을 구축해 운영해 주기 바람.
공 무 원 교 육 원	교수요원 근무관련	○ 공무원교육훈련법에 공무원교육원 교수요원은 재직기간은 2년으로 명시되어 있는 바, 잦은 인사로 교육의 질이 저하되지 않도록 관련법령을 준수하므로써 교육훈련 효율성을 높여주기 바람.
충남개발공사	내포신도시조성	○「지방공기업설립.운영기준」에 의하면 공기업은 출자회사에 대한 채무보증 행위는 못하도록 되어 있고, 출자회사에 대한 자금대여도 지방공기업의 사업목적에 맞지 않을 경우에는 못하도록 되어 있는바 관계법령을 준수해 운영해 주기바람.
충남발전 연 구 원	수탁연구 관련	○ 2010년도 5월 이후 연구원 수탁용역 사업 총 77건중 47건, 8억 6,490만원을 외부전문가를 활용해 용역을 수행했는데, 발전연구원이 도 출연금에 의존하는 상황에서 수탁사업비 외부유출을 최소화 하기 바람.
공 주 시	시군 체육회장	○ 시.군 체육회장을 대부분 시장군수가 맡고 있는데 그 근거인 대한체육회의 지침은 근거가 될 수 없으므로 법이나 조례제정를 통해 이를 개선해주기바람.

소 관	사 항 별	주 요 감 사 내 용
	산촌개발 관련	○ 31억원의 사업비가 들어간 정안면 내문리 저온 저장창고는 전기료 과다로 전기가 끊긴지 오래돼 현재 방치되고 있어 리모델링 등 활용방안 강구 등 대책마련을 강구하기 바람.
아 산 시	지역문화재관리	○ 외암리 민속마을 등 지역문화재가 특정기업 등 외지인들에게 무차별적으로 넘어가 지역민들의 문화재에 대한 긍지가 무너지고 있는데, 관리대책을 마련해 추진하기 바람.
아 산 시	동화기업 관련	○ 아산 동화기업 소각로 불법증설 공사로 인해 학생들이 생리 불순, 체육활동의 어려움을 호소하고 있는 바, 학습권보호 대책을 마련해 추진하기 바람.
보 령 시	폐광기금 운영	○ 폐광기금 사용과 관련 주민공청회 등 의견 수렴이 미비했는데, 향후 폐광기금사업 추진시 관련 주민들에 대한 공청회 등을 반드시 거쳐 추진하기 바람.
	다문화정책 관 련	○ 다문화가정 지원사업은 재정적 지원 증가에도 불구하고 여성가족부, 행정안전부, 농협 등 추진 기관 이원화와 관련 종사자들의 높은 이직률, 다문화가정의 잦은 행사참여로 피로감을 호소하는 등 부작용이 나타나고 있으므로, 시에서 그 수위를 조절해 추진해 주기바람.
서 산 시	지휘보고 관 련	○ 서산시가 최근 3년간 지역현안사업 해결을 위해 도지사에게 건의하는 지휘보고를 한건도 하지 않았는데, 도와 업무협력을 위해 향후 적극적으로 지휘보고를 활용할 있도록 추진해 주기 바람.

다) 처리요구사항

소 관	사 항 별	주 요 감 사 내 용
홍보협력관	도정홍보	○ 2011년도 행담도 홍보관 현장방문시 부실운영 해소 대책으로 리모델링을 통한 직영 또는 위탁운영 방안 용역안이 제시되고 있는데 운영방안에 대한 확실한 결정을 해 추진하기 바람.
		○ 트위터, 페이스북 등 온라인 홍보기능의 확대로 종이신문을 통한 홍보기능이 약화되고 있는 만큼 현재 8만 5,000부씩 발행하는 도정신문이 도민에게 골고루 전달되어 얼마만한 홍보효과를 내고 있는지 점검을 해주기 바람.
감사위원회	일반감사	○ 도세결손처분 권한이 대부분 부군수 전결 사항으로 결손처분이 용이하게 이루어지는 만큼, 감사부서에서 시군감사시 결손처분이 정당하게 이루어질 수 있도록 조치하기 바람.
		○ 최근 5년간 수도권에서 우리도로 이전한 73개 기업중 4개기업이 부도 등으로 이전을 포기해 해당기업에 기지급된 입지보조금의 채권확보가 전혀 안되고 있는데, 이와 관련 감사위원회에서 별도 감사를 실시해 주기 바람.
기획관리실	위원회운영 관 련	○ 정책자문위원회, 정책자문단 등 3,000여명의 각종 위원회 위원들이 수당을 받는데 유사한 위원회가 너무 많아 불필요한 위원회는 과감하게 폐지하고 유사중복 위원회는 통합하는 등 위원회를 정비해 주기 바람.
		○ 정책자문위원회 위원을 도내에 한정하는 것은 역할축소 등 문제가 있으므로 전국적으로 전문가를 위촉할 수 있도록 지역을 확대운영해 주기 바람.

소 관	사 항 별	주 요 감 사 내 용
	균형발전 사업관련	○ 충남도의 제2기 균형발전사업과 신발전육성 지원사업에 4개시군이 중복되고 있는데 이중지원 및 일부 시군 과다 편중지원이 되지 않도록 사업대상 선정에 신중을 기하기 바람.
자치행정국 도청이전 추진본부	내포신도시 직원이주	○ 내포신도시 도청이전과 관련 통근버스, 대형병원, 초.중.고 학교문제 등 직원이주 대책을 조기에 마련해 추진하기 바람.
	관변단체 지원관련	○ 바르게살기, 새마을회, 자율방범대 등 각종 사회단체회원이 많이 중복되어 있는데 용역이나 전수조사를 실시해 과감하게 정리해 내실있는 운영하는 방안을 추진해 주기바람.
공무원교육원	공무원친절 교육관련	○ 공무원 친절교육 및 부패방지교육이 중요한데 부패방지교육 현황에 대한 설명과 부패방지 의무교육이수제 등 공직윤리교육과 공무원 친절교육을 강화해 추진하기 바람.
충남개발공사	신도시개발 관 련	○ 2012년 10월 현재 충남개발공사 자기자본이 2,557억원에 비해 부채가 3,691억원으로 과다 하므로 부채감소 대책을 마련해 추진하기 바람.
	청당지구 공동주택 사업관련	○ 천안 청당지구 공동주택사업에 개발공사가 사업참여 불가를 통보했음에도 시행사인 충남 디앤씨와 시공사인 롯데측에서 아파트 설계변경 등 사업을 계속 진행중인데 이에 대한 대책을 마련해 추진하기 바람.
충남발전연구원	연 구 분 야	○ 연구원들이 공동으로 참여하고 연구하는 현안 및 수탁연구만큼 책임연구와 기본연구도 활발히 해 연구성과를 높여나가기 바람.
		○ 발전연구원 1인당 연간 8.8건으로 업무부담 가중에 따른 능동적 연구가 어렵고 연구의 질이 저하되는 원인이 되고 있으므로 연구원들이 과부하가 걸리지 않도록 조치하기 바람.
		○ 3농혁신과 관련 충남발전연구원에 수산분야 전문 연구원이 배치될 수 있도록 조치하기 바람.
청양대학	학 사 운 영	○ 충남도가 기업유치를 많이 하고 있고 입지보조금도 많이 주고 있으므로, 도내 기업이 요구하는 학과를 신설하는 방안과 창업을 위한 기반시설을 적극 마련해 추진하기 바람.
인재육성 재 단	평생교육 관련	○ 시군 평생교육진흥사업에 대한 코디네이터 및 컨트롤타워 역할을 하면서 시군 사업을 조율하고 조정해주는 역할과 모범적인 성공사례를 발굴해 시군에 전파하는 노력을 강구해 주기 바람.
공 주 시	지방세관련	○ 2011년도 과오납 발생이 행정기관 착오, 과잉과세(불복환부)등으로 전 년도에 비해 4억 3,800만원 증가했는데 향후 과오납금이 최소화 되도록 지방세 징수업무에 철저를 기해주기 바람.
아 산 시	공무원부패 방 지 관 련	○ 아산시가 공무원들의 부패방지를 위해 자정결의 대회, 원스트라이크 직무아웃제, 현장유연근무제 도입 등 청렴도 제고 방안을 위한 결연한 의지에도 불구하고 비위공무원이 계속 나오고 있는데 공무원 부패방지 대책을 적극 마련해 추진하기 바람.

소 관	사 항 별	주 요 감 사 내 용
보 령 시	지방세관련	○ 관내 세무조사 대상 법인수 및 연간 평균조사법인 수와 2012년도는 2011년도에 비하여 세무조사 부과액이 대폭 감소 하였는데 적극적인 세무조사 활동으로 탈루세금 징수에 철저를 기해주기 바람.
	농작물재해 보험관련	○ 최근 지구온난화로 인한 홍수, 가뭄 등 예상치 못한 기상이변으로 관내 농가들의 농작물피해도 급증하고 있으므로 도내 농가들의 재해보험가입을 확대해 추진하기 바람.
서 산 시	독 거 노 인 공생활제 관련	○ 독거노인 공동생활제를 운영하는 곳이 해미면 홍천리 1개소 뿐인데 지역내 독거노인들의 안정적인 생활지원을 위해 시행중인 독거노인 공동 생활제를 적극 도입해 추진해 주기 바람.
	해미읍성 주차관련	○ 해미읍성 축제는 대백제전기간에 열렸음에도 25만명의 관광객이 다녀가는 등 성공적인 축제였 다고 할 수 있으나 관광객수에 비해 주차장이 상당히 부족하므로 주차장 확대방안을 마련 추진하기 바람.

라) 건의사항

소 관	사 항 별	주 요 감 사 내 용
홍보협력관	도 정 홍 보	○ 1회에 8만 5,000부씩 발간되는 도정신문이 도정홍보 기획기사 위주에서 벗어나 다양한 내용으로 채워질 수 있도록 해주기 바람. ○ 농사랑에 링크되어 있는 보령수산물을 보면 김이 히트를 치고 있는데 이런 부분에도 도정홍보가 잘 될 수 있도록 해주기 바람
감사위원회	감 사 행 정	○ 공직자 내부고발시스템에 청렴신문고, 청탁 등록 시스템, 헬프라인 등 부조리 신고시스템을 운영하고 있는데, 이를 통합운영 운영하는 방안은 강구해 주기 바람. ○ 감사위원회 감사대상에 미국, 상해, 북경 등 우리도 해외사무소를 포함해 감사하는 방향을 강구하기 바람.
기획관리실	재 정 관 련	○ 예산조기집행 효과를 자체 분석해 조기집행으로 인한 이자손실액을 정부에 요구하고 시.도지사 협의회에 조기집행을 중단해 줄 것을 건의해주기 바람.
자치행정국	차 량 관 리	○ 가축위생연구소 구제역방제를 위한 캠핑카의 경우 2010년부터 운행실적이 없는데, 평소에 일부차량을 저소득층 및 다문화가정 아이들을 위한 캠핑체험기회로 활용해 주기 바람.
자치행정국	독서대학 운영	○ 독서대학은 강제성을 띄우기보다 북콘서트와 같은 직원 소모임 구성을 통해 자발적으로 장려해 추진하기 바람.
공무원 교육원	교 육 훈 련	○ 공무원교육을 일상적인 집합교육에서 탈피해 교수들이 현장을 직접 찾아가 강의하는 수요자 중심의 교육시스템 도입을 추진해 주기바람. ○ 신규공무원들이 공직에 대한 사명감이 부족한데, 철학과 소신을 갖고 공직에 종사할 수 있도록 이들에 대한 정신교육을 강화해주기 바람.

소 관	사 항 별	주 요 감 사 내 용
충남개발공사	공기업운영	○ 도내 6개 시.군이 바다를 접하고 있으므로 개발공사에서 신규사업 추진시 지역주민 고용 효과가 적은 산업단지 조성보다 지역수협 등과 연계해 지역자원을 100% 활용할 수 있는 수산물 가공 전용공단 조성을 추진하기 바람. ○ 지방공기업의 경영능력 향상과 공정.투명한 인사를 위해 향후 사장 임명시 인사청문회나 의회차원의 인사청문회를 도입하는 방안을 추진해 주기 바람.
충남발전연구원	연 구 분 야	○ 연구원들에 대한 자체평가 기준과 연구성과를 근거로 연공서열이 아닌 능력위주의 인사제도를 마련해 추진해 주기 바람. ○ 충남발전연구원에서 도내 육쪽마늘, 고추 등 시.군 특화품목을 집중육성해 성과를 거둘 수 있도록 특화분야 연구지원을 강화해 주기 바람.
충남도립청양대학	학 사 운 영	○ 수산업이 미래지향적인 희망사업으로 떠오르고 있으나 전문지식을 가진 수산직공무원 감소로 업무 처리에 대한 효율성이 많이 떨어지고 있는데 청양대학내에 수산이나 양식과 관련된 학과 개설을 추진하기 바람.
인재육성재단	학 사 건 립	○ 도 별관 부지를 활용한 충남학사 확장이전 계획과 관련 서울학사 준비계획 다음으로 도내 대학이 많은 천안지역에 추가 학사건립을 추진 하기 바람.
	도비유학생	○ 인재육성재단 도비유학생 선발시 우주항공기술 습득을 위해 러시아 유학생 선발을 검토해 주기 바람.
공 주 시	학교급식지원센터	○ 관내 농축산물 식재료의 안정적인 공급을 위해서는 당진.아산시와 같이 학교급식지원센터를 설치하는 방안을 검토하기 바람.
	한민족교육문화센터운영	○ 도와 시군에서 보조금을 지원해 설립한 한민족 교육문화 센터 운영문제는 도 및 공주시에서 많은 예산이 지원된 시설인 만큼 충분한 협의를 통해 운영될 수 있도록 조치하기 바람.
아 산 시	입지보조금	○ 아산시가 지난 2010년부터 2012년까지 3개기업에 국비.도비.시비 등 총 75억 2,100만원의 입지보조금을 지원해 수도권 기업을 유치했으나 실제 지역주민의 고용실적은 미미한 바, 기업입지보조금 지원에 신중을 기해 추진하기 바람.
보 령 시	독거노인공동생활제	○ 독거노인 공동생활제를 운영하는 곳이 천북면 마을회관 1개소 뿐인데도 겨울철 노인들의 안전관리에 효율적인 독거노인 공동생활제를 확대 운영해 추진하기 바람.
	학교급식지원센터	○ 보령시 각급학교 급식재료에 지역내 친환경 우수농산물이 안정적으로 공급될 수 있도록 당진.아산시와 같이 학교급식지원센터 도입을 검토해 추진하기 바람.
서 산 시	학교급식지원센터	○ 서산시 각급학교 급식재료에 지역내 친환경 우수농산물이 안정적으로 공급될 수 있도록 당진.아산시와 같이 학교급식지원센터 도입을 검토해 추진하기 바람.
	법인카드	○ 현재 서산시 법인카드 포인트 적립수수료를0.4%에서 1%로 상향조정하고, 대상을 업무추진비이외에 사무관리비, 물품구입비 등 임의적 경비 까지 확대해 세외수입을 중대하는 방안을 검토 하기 바람.
	서해안기름유출사고지원	○ 서해안기름유출사고는 피해주민들에 대한 신속한 보상과 생태환경 복원 등을 위해 정부, 지자체, 시민단체 등의 도움이 필요한데 피해 서산시 자체 지역주민에 대한 지원계획을 검토해 추진하기 바람.

④ 2013년도 행정사무감사

가) 감사결과

구 분	합 계	시정요구	처리요구	건의사항
합 계	59	10	24	25
홍보협력관	5	1	2	2
감사위원회	4		2	2
기획관리실	6	2	3	1
인재육성재단	3		1	2
안전자치행정국	6	2	2	2
공무원교육원	3		1	2
충남도립청양대학	2		1	1
충남발전연구원	4		2	2
충남개발공사	5	1	2	2
금 산 군	5	1	2	2
홍 성 군	5	1	2	2
예 산 군	5	1	2	2
태 안 군	6	1	2	3

나) 시정요구사항

소 관	사 항 별	주 요 감 사 내 용
홍보협력관	도홈페이지 운 영	○ 충남넷 홈페이지가 접속속도가 느리고 의견 개진 코너가 없는바, 접속속도 개선조치와 의견 개진 코너를 신설해 추진하기 바람.
기획관리실	정책자문위원 운 영	○ 정책자문위원회 분과중 소방안전분과, 건설항만분과, 농수산분과 등 일부 개최활동 실적이 저조하고 운영이나 로드맵이 부족하므로 지휘감독·평가부분을 강화해 추진하기 바람.
	국도비예산	○ 시.군 행정사무감사결과 시군에서 일부 국도비 잔액을 반납하지 않고 자체예산으로 사용하고 있는데, 집행 잔액이 반드시 반납될 수 있도록 조치하기 바람.
안전자치 행 정 국	민 방 위 대피시설	○ 도내 민방위 주민대피소가 707개소가 있으나, 홍보부족으로 주민들이 대피소가 어디에 있는지 잘 알지 못하므로, 대피소를 식별할 수 있는 표지설치 등 주민홍보를 강화해 추진해 주기 바람.
	도청어린이집 운 영	○ 현재 도청공무원 자녀를 위한 어린이집 시설 이용이 불편해 이용율이 저조한 만큼, 시설 개.보수 등을 통해 활성화될 수 있도록 조치하기 바람.
홍보협력관	도홈페이지 운 영	○ 충남넷 홈페이지가 접속속도가 느리고 의견 개진 코너가 없는바, 접속속도 개선조치와 의견 개진 코너를 신설해 추진하기 바람.

소 관	사 항 별	주 요 감 사 내 용
기획관리실	정책자문위원 운 영	○ 정책자문위원회 분과중 소방안전분과, 건설항만 분과, 농수산분과 등 일부 개최활동 실적이 저조하고 운영이나 로드맵이 부족하므로 지휘감독·평가부분을 강화해 추진하기 바람.
	국도비예산	○ 시.군 행정사무감사결과 시군에서 일부 국도비 잔액을 반납하지 않고 자체예산으로 사용하고 있는데, 집행 잔액이 반드시 반납될 수 있도록 조치하기 바람.
안전자치 행 정 국	민 방 위 대피시설	○ 도내 민방위 주민대피소가 707개소가 있으나, 홍보부족으로 주민들이 대피소가 어디에 있는지 잘 알지 못하므로, 대피소를 식별할 수 있는 표지설치 등 주민홍보를 강화해 추진해 주기 바람.
	도청어린이집 운 영	○ 현재 도청공무원 자녀를 위한 어린이집 시설 이용이 불편해 이용율이 저조한 만큼, 시설 개.보수 등을 통해 활성화될 수 있도록 조치하기 바람.
충남개발공사	내포신도시 조 성	○ 개발공사의 내포신도시 조성공사와 관련 일부 고사목이 발생하여 민원이 발생하고 있는 만큼 세심한 부분에 대해서도 각별한 관심을 갖고 추진해 주기 바람.
금 산 군	공무원 비리	○ 2011년 도 감사결과 71건의 행정상 조치와 15억 5,300만원의 재정상 징계조치를 받은 바 있는데, 향후 공무원비리 재발방지를 위해 특단의 대책을 세워 추진해 주기 바람.
홍 성 군	국도비 잔액	○ 최근 2년간 1천만원 이상 국.도비 집행잔액 반납액이 139억원으로 과다하게 발생하고 있는데 앞으로 이러한 사례가 발생하지 않도록 국.도비 집행에 철저를 기해 추진하기 바람.
예 산 군	기초수급분야	○ 2009년부터 2013년 8월까지 5년동안 해마다 기초수급자의 부정수급자가 발생되고 있는데 근본적인 근절대책을 세워 추진하기 바람.
태 안 군	보 조 금 예산집행	○ 보조금 집행하는데 지방재정법을 준수하고 사회단체지원시 반드시 심의과정 등을 철저하게 이행해추진하기 바람.

다) 처리요구사항

소 관	사 항 별	주 요 감 사 내 용
홍보협력관	도 정 홍 보	○ 내포신도시 도청이전에도 불구하고 난시청 지역주민들이 유선비용을 지불해가며 TV를 시청하고 있는 바, 난시청지역 해소방안을 적극 추진하기 바람.
		○ 내포시대 개막에도 불구하고 전국에서 유일 하게 지역방송국이 없어 주민들의 문화예술 향유나 재난발생시 긴급대처가 어려운 바, 방송국 유치를 적극 추진하기 바람.
감사위원회	일 반 감 사	○ 시·군 종합감사시 안전행정부 감사에서도 지적을 받은 바 있는 기업입지 조금과 관련 감사를 철저히 실시하기 바람.
		○ 최근 3년간 고충민원 부적정 처리관련 문책건수는 76건, 신분상 조치는 167건으로 2011년도 45건, 2012년도 69건, 2013년도 9월 30일 현재 53건으로 해마다 늘고 있으므로 재발방지 대책을 세워 적극 추진하기 바람.
기획관리실	위원회운영 관 련	○ 제2서해안고속도로, 대산~당진간 고속도로사업, 장항선 복선철도화 사업 등 도정 핵심사업의 내년도 국비예산 확보가 부진하므로 국비예산 확보를 위한 특단의 대책을 강구해 추진하기 바람.

소 관	사 항 별	주 요 감 사 내 용
	사회적 및 마을 기업운영	○ 도내 사회적기업 및 마을기업 부당수급 사례가 발생하지 않도록 지도감독을 철저히 해주고 인건비지원보다 경영지원 등 자립여건 마련을 충실히 해 줄 것.
	재정집행관련	○ 2012년 예산중 특히 생활체육회 및 태풍피해로 인한 국.도비 반납예산이 크게 늘어났는데, 반납액이 발생하지 않도록 재정관리에 철저를 기해주기 바람.
안전자치 행정국	공 무 원 역량강화	○ 격무부서 근무직원들에 대한 부서배치 조정이 필요하며, 또한 공직자 역량강화 교육 등을 통한 일하는 분위기 근무여건을 조성해 주기 바람.
	과태료징수율 제 고	○ 매년 정부합동평가에서 "다"등급을 받은 과태료 징수율에 대한 개선 대책을 마련해 추진하기 바람.
공무원 교육원	교육과정 운영관련	○ 공무원들이 교육점수를 쉽게 받기위해 사이버 교육신청이 많은데 전문교육 및 기본교육 등 정규과정을 내실있게 운영해 추진하기 바람.
충남개발공사	공동주택사업 관 련	○ 천안 청당지구 공동주택사업 참여중단 등 정리가 필요한 사업은 로펌 등 전문가에만 의지하지 말고 개발 공사가 주도적으로 나서 특단의 대책을 세워 추진하기 바람.
	㈜아미팜 법인해산 관련	○ ㈜아미팜 법인해산 정리과정에서 공동참여한 기업들의 이의제기 등 사후 분쟁이 발생되지 않도록 대책을 마련해 추진하기 바람.
충남발전연구원	연 구 분 야	○ 연구원 운영을 도 출연금에 의존하고 있는 상황에서 연구용역사업 추진시 외부전문가 활용을 최소화하는 방안을 강구해 추진하기 바람.
		○ 연구과제가 일부 지역별 쏠림현상이 있으며, 연구원별로 과제수행 편차가 많아 활용도가 떨어 지는 원인이 될 수 있으므로 지역별, 연구원별 형평성 있는 연구과제를 수행하기 바람.
충남도립 청양대학	학 과 운 영	○ 한.중FTA로 우리 어가들의 피해가 막대하게 예상되므로 이와 관련 해양수산학과 신설을 적극 검토해 추진하기 바람.
인재육성 재 단	평 생 교 육 관 련	○ 댄스스포츠, 요가, 노래교실 등 시·군마다 유사한 평생교육프로그램이 운영되고 있어 앞으로 지역별 특성을 고려한 차별화 된 프로그램을 개발해 운영해 주기 바람.
금 산 군	지 방 세 관 련	○ 지방세 체납액이 군 자체수입 640억원의 10% 해당되는 64억원으로 과다발생한 바, 체납액이 최소화 되도록 지방세 징수업무에 철저를 기해주기 바람.
금 산 군	일자리창출 사 업	○ 지역경제 활성화와 주민들 삶의 질 향상을 위해서는 한시적, 단순노무 일자리보다 노인, 년, 저소득층을 위한 맞춤형 일자리 창출사업을 적극 발굴해 추진하기 바람.
홍 성 군	공용차량 관 리	○ 안전행정부 공용차량 관리규정에 의해 공용차량은 공용차량임을 식별할 수 있도록 마크를 부착하도록 되어 있으므로 관용차량 마크 표시에 철저를 기해 추진하기 바람.
	재정집행	○ 최근 2년간 1천만원 이상 국.도비 집행잔액 반납액은 139억원으로 과다하게 발생하고 있는데 앞으로 국.도비 집행잔액이 최소화 될수 있도록 예산집행에 철저를 기해주기 바람.

소 관	사 항 별	주 요 감 사 내 용
예 산 군	농작물재해 보 험	○ 예산군 전체 1,071농가중 보험 가입 벼재배 농가의 가입률이 35농가 밖에 안돼 재해 발생시 경제적 부담이 우려되므로 앞으로 농작물 재해보험 확대방안을 적극 추진해 주기 바람.
	지방산단 관 련	○ 예산주물단지는 비산먼지와 악취로 인한 환경오염 및 주민건강 피해가 우려되는데다 주변에 꽈리고추등 친환경 농산물 생산에도 차질이 염려되는만큼 철저한 환경보완 대책을 수립해 추진하기 바람.
태 안 군	공용차량 관 리	○ 안전행정부 공용차량 관리규정에 의해서 공용차량은 공용차량임을 식별할 수 있도록 마크를 부착 하도록 되어 있으므로 관용차량 마크 표시에 철저릴 기해 추진하기 바람.
	재정집행 관 련	○ 최근 2년간 1천만원 이상 국.도비 집행잔액 반납액은 139억원으로 과다하게 발생하고 있는데 앞으로 국.도비 집행잔액이 최소화 될수 있도록 예산집행에 철저를 기해주기 바람.

라) 건의사항

소 관	사 항 별	주 요 감 사 내 용
홍보협력관	도 정 홍 보	○ 공중파방송에 비해 지역특성에 맞는 다양한 프로그램 운영이 가능한 헬로TV, CMB 등 지역 언론의 활용방안을 추진해 주기 바람. ○ 도 홈페이지 충남넷을 통해 공무원들이 제안한 좋은 보고서의 공개를 통해 정책과 관련된 중요 내용이 적극 홍보될 수 있도록 해주기 바람
감사위원회	감 사 행 정	○ 시군 행정사무감사 결과 감사지적 사항중 일부는 공무원의 잘못이라기보다는 행정적인 서류미비, 제도적인 문제에 기인한 부분이 많은 바 재발방지를 위해 사전교육 등을 해주기 바람. ○ 시·군의 민간사회단체보조금, 기업유치 보조금 등 집행의 투명성을 확보하기 위해 도에서 다각적인 방안을 세워 추진해 주기 바람.
기획관리실	국 비 예 산	○ 제2서해안고속도로, 대산~당진간 고속도로사업, 장항선 복선철도화 사업 등 도정 주요핵심 사업 예산이 내년도 국비예산에 적극 반영될 수 있도록 노력해 주기 바람.
안전자치 행 정 국	지 방 자 치	○ 주민이 참여하는 실질적인 자치분권 기반조성을 위해 시범 운영중인 4개 주민자치회 시범사업에 대한 객관적인 진단방법을 강구해 주기 바람. ○ 지방자치, 교육자치 일원화, 중앙.지방 협력회 설치, 자치경찰제 도입 등을 중앙정부에 적극 건의해 추진해주기 바람.
공무원 교육원	교 육 훈 련	○ 교육생들이 쉽게 영어공부를 배울 수 있도록 융.복합 영어교수법 등 새로운 영어교수법을 도입해 추진해 주기 바람. ○ 교육여건 개선을 위한 교육장비 예산확보시 도의회와 충분한 사전협의를 통해 교육여건 개선에 노력해 주기 바람.
충남개발 공 사	공기업운영	○ 내포신도시에 조성중인 골프장이 9홀 규모로 정규대회 유치가 불가능해 최소한 정규(18홀) 홀로 변경해 추진해주기 바람. ○ 개발공사가 공익성과 수익성을 동시에 가지고 있는 만큼 학교경비 용역 등에 대한 신규사업 참여를 검토해 주기 바람.

소 관	사 항 별	주 요 감 사 내 용
충남발전연구원	연 구 분 야	○ 발전연구원 홍보지로 수시 배부되고 있는 도민리포터의 활용도에 대해 설문조사 등을 실시해 추진해 주기 바람. ○ 연구원이 지자체장들과 소통을 해서 연구원 연구과제가 시.군에서 많이 반영될 수 있도록 해 주기 바람.
충남도립청양대학	학 사 운 영	○ 청양대 평생교육 프로그램 과정에 요가, 댄스 스포츠, 음악 등을 제외한 커피 바리스타 등 창업교육 프로그램 도입해 추진하기 바람.
인재육성재 단	장 학 기 금	○ 재단 장학기금 모금을 위해 출향인사나 뜻있는 지역유지들을 통해 관에서 출연하는 금액보다 몇 배 이상 더 모금이 되도록 추진해 주기 바람.
	학 사 건 립	○ 서울학사 건립추진 상황을 도민들에게 적극 홍보해 향후 도민자녀들이 적극 활용할 수 있도록 해주기 바람.
금 산 군	지방재정	○ 군의 재정자립도가 '09년 20.1%에서 '13년에 18%로 낮아진반면 1인당 채무액은 23만원으로 채무를 효과적으로 관리하기 위한 방안을 검토해 추진하기 바람.
	금산인삼사 업	○ 중국, 미국의 경우 인삼산업을 국가차원에서 전폭적으로 지원하고 있으나 금산인삼은 지자체의 지원만으로는 한계가 있으므로 국가차원의 지원을 이끌어낼 수 있는 방안을 마련해 추진하기 바람.
홍 성 군	광산복원사 업	○ 2009년부터 1천138억원의 예산을 투입해 폐석면광산 복원사업을 벌였지만 효과는 지극히 미미한 수준으로 광산주변 주민건강 영향조사 등을 실시해 추진하기 바람.
	법인카드적 립	○ 법인카드 사용시 적립포인트율을 현행 0.25%에서1%로 상향조정해 세외수입을 확대하는 방안을 추진해 주기바람.
예 산 군	행복경로당사 업	○ 지역내 독거노인들의 공동체 생활을 통해 난방비, 전화요금 절약과 공동여가시간 활동을 통한 노인들의 편의도모를 위한 행복경로당 사업을 확대 운영해 추진해 주기 바람.
	법인카드적 립	○ 법인카드 사용포인트 적립대상을 의무적 경비에서 임의적 경비까지 확대해 법인카드 적립률 상향조정을 통한 세외수입을 증대하는 방안을 추진하기 바람.
태 안 군	귀농귀촌사 업	○ 수도권 귀농·귀촌 인구가 태안지역에 많이 내려와 정착할 수 있도록 서울시나 인천시 농업기술센터를 방문해 업무협약 체결 등 적극적인 자세로 업무를 추진하기 바람.
	지역축제	○ 지역축제가 일회성바다 황토축제를 실제적으로 외부에 용역을 의뢰한 적이 있는지와 축제 통폐합 방안을 검토 하기 바람.
	안전사고대 책	○ 최근 태안지역에서 물놀이 안전사고 발생과 관련 해수욕장 안전관리요원 선발에 신중을 기해 사고 발생시 신속한 대처를 해주기 바람.

바. 예산 . 결산 심사

제9대 회의 기간 중 본 예산안, 추경예산안, 결산승인, 기금운용으로 총 33회차 회의을 거쳐 심도 있게 심사하여 도민복지 증진과 예산의 효율적 집행에 기여하였으며, 예산 및 결산 심의내용은 다음과 같다.

1) 심사결과

구 분	안건명	소관	접 수	처 리	비 고
제237회 정례회 1차회의	1. 2009회계연도 충청남도 일반 및 특별회계 세입세출 결산 승인의 건 가. 충남도립청양대학 소관 2. 2010년도 제1회 충청남도 일반 및 특별회계 세입세출 추가경정 예산안 가. 충남도립청양대학 소관 3. 2009회계연도 충청남도 일반 및 특별회계 세입세출 결산 승인의 건 가. 감사관 소관 4. 2010년도 제1회 충청남도 일반 및 특별회계 세입세출 추가경정 예산안 가. 감사관 소관	지사	2010. 08.24	2010. 9. 6	
제237회 정례회 2차회의	1. 2009회계연도 충청남도 일반 및 특별회계 세입세출 결산 승인의 건(계속) 가. 기획관리실 소관 2. 2009회계연도 충청남도 일반 및 특별회계 예비비 지출 승인의 건 가. 기획관리실 소관 3. 2009회계연도 충청남도 기금회계 결산 승인의 건 가. 기획관리실 소관 4. 2010년도 제1회 충청남도 일반 및 특별회계 세입세출 추가경정 예산안(계속) 가. 기획관리실 소관 5. 2009회계연도 충청남도 일반 및 특별회계 세입세출 결산 승인의 건(계속) 가. 공무원교육원 소관 6. 2010년도 제1회 충청남도 일반 및 특별회계 세입세출 추가경정 예산안(계속) 가. 공무원교육원 소관	지사	2010. 08.24	2010. 9. 7	
제237회 정례회 3차회의	1. 2009회계연도 충청남도 일반 및 특별회계 세입세출 결산 승인의 건(계속) 가. 자치행정국 소관 2. 2009회계연도 충청남도 일반 및 특별회계 예비비 지출 승인의 건(계속) 가. 자치행정국 소관 3. 2010년도 제1회 충청남도 일반 및 특별회계 세입세출 추가경정 예산안(계속) 가. 자치행정국 소관 4. 2009회계연도 충청남도 일반 및 특별회계 세입세출 결산 승인의 건(계속) 가. 공보관 소관 5. 2010년도 제1회 충청남도 일반 및 특별회계 세입세출 추가경정 예산안(계속) 가. 공보관 소관 6. 2010년도 제1회 충청남도 일반 및 특별회계 세입세출 추가경정 예산안(계속) 가. 행정자치위원회 소관	지사	2010. 08.24	2010. 9. 8	
제239회 정례회 2차회의	1. 2010년도 제2회 충청남도 일반 및 특별회계 세입세출 추가경정 예산안 가. 기획관리실 소관 2. 2011년도 충청남도 일반 및 특별회계 세입·세출 예산안 가. 기획관리실 소관 3. 2011년도 충청남도 기금운용 계획안 가. 기획관리실 소관	지사	2010. 11.22.	2010. 12. 1	
제239회 정례회	1. 2010년도 제2회 충청남도 일반 및 특별회계 세입세출 추가경정 예산안(계속) 가. 자치행정국 소관	지사	2010. 11.22.	2010. 12. 2	

구 분	안건명	소관	접 수	처 리	비 고
3차회의	2. 2011년도 충청남도 일반 및 특별회계 세입·세출 예산안(계속) 가. 자치행정국 소관		2010. 11.10		
제239회 정례회 4차회의	1 2010년도 제2회 충청남도 일반 및 특별회계 세입세출 추가경정 예산안(계속) 가. 충남도립청양대학 소관 2. 2011년도 충청남도 일반 및 특별회계 세입·세출 예산안(계속) 가. 충남도립청양대학 소관 3. 2011년도 충청남도 일반 및 특별회계 세입·세출 예산안(계속) 가. 공보관 소관	지사	2010. 11.22.	2010. 12. 3	
제239회 정례회 5차회의	1 2010년도 제2회 충청남도 일반 및 특별회계 세입세출 추가경정 예산안(계속) 가. 공무원교육원 소관 2. 2011년도 충청남도 일반 및 특별회계 세입·세출 예산안(계속) 가. 공무원교육원 소관 3. 2011년도 충청남도 일반 및 특별회계 세입·세출 예산안(계속) 가. 감사관 소관 4 2010년도 제2회 충청남도 일반 및 특별회계 세입세출 추가경정 예산안(계속) 가. 행정자치위원회 소관 5. 2011년도 충청남도 일반 및 특별회계 세입·세출 예산안(계속) 가. 행정자치위원회 소관 6. 2011년도 충청남도 기금운용 계획안(계속) 가. 행정자치위원회 소관	지사	2010. 11.22.	2010. 12. 6	
제243회 임시회 1차회의	1. 2011년도 제1회 충청남도 일반 및 특별회계 세입세출 추가경정 예산안 가. 기획관리실 소관	지사	2011. 05.04	2011. 5.12	
제243회 임시회 2차회의	1. 2011년도 제1회 충청남도 일반 및 특별회계 세입세출 추가경정 예산안(계속) 가. 자치행정국 소관	지사	2011. 05.04	2011. 5.13	
제243회 임시회 3차회의	1. 2011년도 제1회 충청남도 일반 및 특별회계 세입세출 추가경정 예산안(계속) 가. 홍보협력관 소관 2. 2011년도 제1회 충청남도 일반 및 특별회계 세입세출 추가경정 예산안(계속) 가. 감사관 소관 3. 2011년도 제1회 충청남도 일반 및 특별회계 세입세출 추가경정 예산안(계속) 가. 지방공무원교육원 소관 4. 2011년도 제1회 충청남도 일반 및 특별회계 세입세출 추가경정 예산안(계속) 가. 충남도립청양대학 소관 5. 2011년도 제1회 충청남도 일반 및 특별회계 세입세출 추가경정 예산안(계속) 가. 행정자치위원회 소관	지사	2011. 05.04	2011. 5.17	
제244회 정례회 1차회의	1. 2010회계연도 충청남도 일반 및 특별회계 세입세출 결산 승인의 건 가. 자치행정국 소관 2. 2010회계연도 충청남도 일반 및 특별회계 예비비 지출 승인의 건 가. 자치행정국 소관	지사	2011. 06.14	2011. 6.27	
제244회 정례회 2차회의	1. 2010회계연도 충청남도 일반 및 특별회계 세입세출 결산 승인의 건(계속) 가. 기획관리실 소관 2.2010회계연도 충청남도 일반 및 특별회계 예비비 지출 승인의 건(계속) 가. 기획관리실 소관 3. 2010회계연도 충청남도 기금회계 결산 승인의 건 가. 기획관리실 소관 4 2010회계연도 충청남도 일반 및 특별회계 세입세출 결산 승인의 건(계속) 나. 홍보협력관 소관	지사	2011. 06.14	2011. 6.28	

구 분	안건명	소관	접 수	처 리	비 고
제244회 정례회 3차회의	1. 2010회계연도 충청남도 일반 및 특별회계 세입세출 결산 승인의 건(계속) 가. 지방공무원교육원 소관 2. 2010회계연도 충청남도 일반 및 특별회계 세입세출 결산 승인의 건(계속) 나. 충남도립청양대학 소관 3. 2010회계연도 충청남도 일반 및 특별회계 세입세출 결산 승인의 건(계속) 다. 감사관 소관	지사	2011. 06.14	2011. 6. 29	
제247회 정례회 2차회의	1. 2011년도 제2회 충청남도 일반 및 특별회계 세입세출 추가경정 예산안 가. 자치행정국 소관 2. 2012년도 충청남도 일반 및 특별회계 세입·세출 예산안 가. 자치행정국 소관	지사	2011. 12.25.	2011. 12. 5	
제247회 정례회 3차회의	1. 2011년도 제2회 충청남도 일반 및 특별회계 세입세출 추가경정 예산안(계속) 가. 충남도립청양대학 소관 2. 2012년도 충청남도 일반 및 특별회계 세입·세출 예산안(계속) 가. 충남도립청양대학 소관 3. 2011년도 제2회 충청남도 일반 및 특별회계 세입세출 추가경정 예산안(계속) 가. 충청남도감사위원회 소관 4. 2012년도 충청남도 일반 및 특별회계 세입·세출 예산안(계속) 가. 충청남도감사위원회 소관	지사	2011. 11.25.	2011. 12. 6	
제247회 정시회 4차회의	1. 2011년도 제2회 충청남도 일반 및 특별회계 세입세출 추가경정 예산안(계속) 가. 기획관리실 소관 2. 2012년도 충청남도 일반 및 특별회계 세입·세출 예산안(계속) 가. 기획관리실 소관 3. 2012년도 충청남도 기금운용 계획안 가. 기획관리실 소관	지사	2011. 11.25.	2011.1 2. 7	
제247회 정시회 5차회의	1. 2011년도 제2회 일반 및 특별회계 세입·세출 추가경정 예산안(계속) 가. 홍보협력관실 소관 2. 2012년도 충청남도 일반 및 특별회계 세입·세출 예산안(계속) 가. 홍보협력관실 소관 3. 2011년도 제2회 충청남도 일반 및 특별회계 세입세출 추가경정 예산안(계속) 가. 지방공무원교육원 소관 4. 2012년도 충청남도 일반 및 특별회계 세입·세출 예산안(계속) 가. 지방공무원교육원 소관 5. 2011년도 제2회 충청남도 일반 및 특별회계 세입세출 추가경정 예산안(계속) 가. 행정자치위원회 소관 6. 2012년도 충청남도 일반 및 특별회계 세입·세출 예산안(계속) 가. 행정자치위원회 소관 7. 2012년도 충청남도 기금운용 계획안(계속) 가. 행정자치위원회 소관	지사	2011. 11.25.	2011.1 2. 8	
제251회 임시회 1차회의	1. 2012년도 제1회 일반 및 특별회계 세입·세출 추가경정 예산안 가. 기획관리실 소관 2. 2012년도 제1회 충청남도 일반 및 특별회계 세입·세출 추가경정 예산안 가. 충남도립청양대학 소관	지사	2012. 05.10	2012.5. 21	
제251회 임시회	1. 2012년도 제1회 충청남도 일반 및 특별회계 세입세출 추가경정 예산안(계속)	지사	2012. 05.10	2012. 5.22	

구 분	안건명	소관	접 수	처 리	비 고
2차회의	가. 지방공무원교육원 소관 2. 2012년도 제1회 충청남도 일반 및 특별회계 세입세출 추가경정 예산안(계속) 가. 홍보협력관 소관 3. 2012년도 제1회 충청남도 일반 및 특별회계 세입세출 추가경정 예산안(계속) 가. 충청남도감사위원회 소관				
제251회 임시회 3차회의	1. 2012년도 제1회 충청남도 일반 및 특별회계 세입세출 추가경정 예산안(계속) 가. 자치행정국 소관 2. 2012년도 제1회 충청남도 기금운용 계획 변경안 가. 자치행정국 소관 3. 2012년도 제1회 충청남도 일반 및 특별회계 세입세출 추가 경정 예산안 및 2012년도 제1회 충청남도 기금운용 계획 변경안(계속) 가. 행정자치위원회 소관	지사	2012. 05.10	2012. 5.23	
제253회 정례회 1차회의	1. 2011회계연도 충청남도 일반 및 특별회계 세입세출 결산 승인의 건 가. 자치행정국 소관 2. 2011회계연도 충청남도 일반 및 특별회계 예비비 지출 승인의 건 가. 자치행정국 소관 3. 2011회계연도 충청남도 일반 및 특별회계 세입세출 결산 승인의 건 가. 지방공무원교육원 소관	지사	2012. 06.15	2012. 6.27	
제253회 정례회 2차회의	1. 2011회계연도 충청남도 일반 및 특별회계 세입세출 결산 승인의 건(계속) 가. 기획관리실 소관 2. 2011회계연도 충청남도 기금회계 결산 승인의 건 가. 기획관리실 소관 3 2011회계연도 충청남도 일반 및 특별회계 세입세출 결산 승인의 건(계속) 가. 홍보협력관 소관	지사	2012. 06.15	2012. 6.28	
제253회 정례회 3차회의	1. 2011회계연도 충청남도 일반 및 특별회계 세입세출 결산 승인의 건(계속) 가. 충청남도감사위원회 소관 2. 2011회계연도 충청남도 일반 및 특별회계 세입세출 결산 승인의 건(계속) 가. 충남도립청양대학 소관 3. 2011회계연도 충청남도 일반 및 특별회계 예비비 지출 승인의 건(계속) 가. 충남도립청양대학 소관	지사	2012. 06.15	2012. 6.29	
제258회 정례회 1차회의	1. 2013년도 충청남도 일반 및 특별회계 세입·세출 예산안 가. 기획관리실 소관 2. 2013년도 충청남도 기금운용 계획안 가. 기획관리실 소관 3. 2012년도 제2회 충청남도 일반 및 특별회계 세입세출 추가경정 예산안 가. 기획관리실 소관	지사	2012. 11.09.	2012.11 1.28	
제258회 정례회 2차회의	1. 2013년도 충청남도 일반 및 특별회계 세입·세출 예산안(계속) 가. 자치행정국 소관 2. 2013년도 충청남도 기금운용 계획안(계속) 가. 자치행정국 소관 3. 2013년도 제2회 충청남도 일반 및 특별회계 세입세출 추가경정 예산안(계속) 가. 자치행정국 소관 4. 2013년도 충청남도 일반 및 특별회계 세입·세출 예산안(계속) 가. 충청남도감사위원회 소관	지사	2012. 11.09.	2012.11 1.29	

구 분	안건명	소관	접 수	처 리	비 고
제258회 정례회 3차회의	1. 2013년도 충청남도 일반 및 특별회계 세입·세출 예산안(계속) 가. 홍보협력관실 소관 2. 2012년도 제2회 충청남도 일반 및 특별회계 세입세출 추가경정 예산안(계속) 가. 홍보협력관실 소관 3. 2013년도 충청남도 일반 및 특별회계 세입·세출 예산안(계속) 가. 지방공무원교육원 소관 4. 2012년도 제2회 충청남도 일반 및 특별회계 세입세출 추가경정 예산안(계속) 가. 지방공무원교육원 소관 5. 2013년도 충청남도 일반 및 특별회계 세입·세출 예산안(계속) 가. 충남도립청양대학 소관 6. 2012년도 제2회 충청남도 일반 및 특별회계 세입세출 추가경정 예산안(계속) 가. 충남도립청양대학 소관 7. 2013년도 충청남도 일반 및 특별회계 세입·세출 예산안(계속) 가. 행정자치위원회 소관 8. 2013년도 충청남도 기금운용 계획안(계속) 가. 행정자치위원회 소관 9. 2012년도 제2회 충청남도 일반 및 특별회계 세입세출 추가경정 예산안(계속) 가. 행정자치위원회 소관	지사	2012. 11.19.	2012.11.30	
제263회 정례회 1차회의	1. 2012회계연도 충청남도 일반 및 특별회계 세입세출 결산 승인의 건 가. 충청남도감사위원회 소관 2. 2013년도 제1회 충청남도 일반 및 특별회계 세입세출 추가경정 예산안 가. 충청남도감사위원회 소관 3. 2012회계연도 충청남도 일반 및 특별회계 세입세출 결산 승인의 건 가. 충남도립청양대학 소관 4. 2012회계연도 충청남도 일반 및 특별회계 예비비 지출 승인의 건 가. 충남도립청양대학 소관 5. 2013년도 제1회 충청남도 일반 및 특별회계 세입세출 추가경정 예산안 가. 충남도립청양대학 소관 6. 2012회계연도 충청남도 일반 및 특별회계 세입세출 결산 승인의 건 가. 공무원교육원 소관 7. 2013년도 제1회 충청남도 일반 및 특별회계 세입세출 추가경정 예산안 가. 공무원교육원 소관	지사	2013. 06.19	2013. 6. 27	
제263회 정례회 2차회의	1. 2012회계연도 충청남도 일반 및 특별회계 세입세출 결산 승인의 건(계속) 가. 기획관리실 소관 2. 2012회계연도 충청남도 기금회계 결산 승인의 건(계속) 가. 기획관리실 소관 3. 2013년도 제1회 충청남도 일반 및 특별회계 세입세출 추가경정 예산안(계속) 가. 기획관리실 소관 4. 2012회계연도 충청남도 일반 및 특별회계 세입세출 결산 승인의 건(계속) 가. 홍보협력관 소관 5. 2013년도 제1회 충청남도 일반 및 특별회계 세입세출 추가경정 예산안(계속) 가. 홍보협력관 소관	지사	2013. 06.19	2013. 6.28	
제263 임시회 3차회의	1. 2012회계연도 충청남도 일반 및 특별회계 세입세출 결산 승인의 건(계속) 가. 자치행정국 소관 2. 2012회계연도 충청남도 일반 및 특별회계 예비비 지출 승인의 건(계속) 가. 자치행정국 소관 3. 2012회계연도 충청남도 기금회계 결산 승인의 건(계속) 가. 자치행정국 소관	지사	2013. 06.19.	2013. 7. 1	

구 분	안건명	소관	접 수	처 리	비 고
	4. 2013년도 제1회 충청남도 일반 및 특별회계 세입세출 추가경정 예산안(계속) 가. 자치행정국 소관 5. 2013년도 제1회 충청남도 일반 및 특별회계 세입세출 추가경정 예산안(계속) 가. 행정자치위원회 소관				
제266회 정례회 1차회의	1. 2013년도 제2회 충청남도 일반 및 특별회계 세입세출 추가경정 예산안 가. 안전자치행정국 소관 2. 2014년도 충청남도 일반 및 특별회계 세입·세출 예산안 가. 안전자치행정국 소관 3. 2014년도 충청남도 기금운용 계획안 가. 안전자치행정국 소관	지사	2013. 11.19	2013.1 1.26	
제266회 정례회 2차회의	1. 2013년도 제2회 충청남도 일반 및 특별회계 세입세출 추가경정 예산안(계속) 가. 기획관리실 소관 2. 2014년도 충청남도 일반 및 특별회계 세입·세출 예산안(계속) 가. 기획관리실 소관 3. 2014년도 충청남도 기금운용 계획안(계속) 가. 기획관리실 소관	지사	2013. 11.19	2013.1 2. 2	
제266회 정례회 3차회의	1. 2013년도 제2회 충청남도 일반 및 특별회계 세입세출 추가경정 예산안(계속) 가. 홍보협력관 소관 2. 2014년도 충청남도 일반 및 특별회계 세입·세출 예산안(계속) 가. 홍보협력관 소관 3. 2013년도 제2회 충청남도 일반 및 특별회계 세입세출 추가경정 예산안(계속) 가. 충청남도감사위원회 소관 4. 2014년도 충청남도 일반 및 특별회계 세입·세출 예산안(계속) 가. 충청남도감사위원회 소관	지사	2013. 11.19	2013.1 2. 3	
제266회 정례회 4차회의	1. 2013년도 제2회 충청남도 일반 및 특별회계 세입세출 추가경정 예산안(계속) 가. 공무원교육원 소관 2. 2014년도 충청남도 일반 및 특별회계 세입·세출 예산안(계속) 가. 공무원교육원 소관 3. 2013년도 제2회 충청남도 일반 및 특별회계 세입세출 추가경정 예산안(계속) 가. 충남도립청양대학 소관 4. 2014년도 충청남도 일반 및 특별회계 세입·세출 예산안(계속) 가. 충남도립청양대학 소관 5. 2014년도 충청남도 기금운용 계획안(계속) 가. 충남도립청양대학 소관 6. 2013년도 제2회 충청남도 일반 및 특별회계 세입세출 추가경정 예산안(계속) 가. 행정자치위원회 소관 7. 2014년도 충청남도 일반 및 특별회계 세입·세출 예산안(계속) 가. 행정자치위원회 소관 8. 2014년도 충청남도 기금운용 계획안(계속) 가. 행정자치위원회 소관	지사	2013. 11.19	2013.1 2. 4	

사. 현장방문 등

1) 현장방문 내용

회기별	방문 일시	방문대상	방문목적
제238회 임시회	2010. 10. 19	아산 충무학교,수산관리소 서산사무소 청사신축 현장	아산 충무학교의 운영실태 점검 도유재산 관리계획안 심의에 활용
	2010. 10. 20	보령 삽시도 도서개발 사업 현장	주요 안건심의에 대한 의정활동 자료로 활용
제241회 임시회	2011. 3. 15	장항선 폐선활용 관광진흥사업 현장 대천역 문화관광지구 조성 현장	균형발전사업 추진상황 점검 및 향후 추진계획 청취
제242회 임시회	2011. 4. 13	충청남도 홍보관 현장	충청남도 홍보관 활성화 방안 논의
	2011. 4. 14	한민족교육문화센터 현장	한민족 교육문화센터의 운영의 내실화 방안 논의
제246회 임시회	2011. 10. 18	아산기쁨두배마을 현장	정보화마을의 새로운 성장 방향 모색
제249회 임시회	2012. 3. 13	금산국제인삼약초 연구소	추진사항 점검
	2012. 3. 14	충남개발공사 아미팜 현장	추진상황 점검 및 향후 발전방안 모 색
제257회 임시회	2012. 10. 15	공주대학교 산학협력단(천안캠퍼스) 충남테크노파크(아산디스플레이센터)	사업현장 확인 및 업무 추진상황 청취
	2012. 10. 16	도청 신청사(홍성) 행복공감학교(예산신암초등학교)	사업현장 확인 및 업무 추진상황 청취
제260회 임시회	2013. 3. 11	천안 쌍용3동 주민자치센터	주민자치사업 운영사례 벤치마킹
	2013. 3. 12	충청남도 서울사무소 서울 염리동 주민자치센터	업무보고 현황 청취 등
제262회 임시회	2013. 5. 20	안면도 관광지개발사업 현장	안면도 관광지개발사업 추진 현황 청취 및 현장견학
제264회 임시회	2013. 9. 3	가의도 도서종합개발사업 현장	사업추진 현황 및 애로사항 청취
제270회 임시회	2014. 6. 18	청양대학 신축도서관 느린손 마을기업(예산) 행복공감학교(아산 도고중학교)	업무보고 현황 청취 등
	2014. 6. 19	내포신도시 건립공사 현장	공사현장 시찰

아. 의원요구자료 처리

1) 의원요구자료 현황

구 분	계	2010년	2011년	2012년	2013년	2014년
건	528	73	107	128	216	4

자. 해외시찰

기 간	방문국	인 원	방문목적
2011. 9. 19~9. 26 (6박 8일)	오스트리아, 헝가리, 체코	.의원 : 7명 .수행공무원 : 4명	- 지역단위 지역발전정책, 조직, 제도적 수단 및 추진실태 비교 - 지방의회제도, 자주재정권, 재정운용 실태 파악 - 원격교육재단을 통한 우리도 평생교육사업의 발전방안 모색 - 주민편의 시설 및 특색 있는 우수 행정시책 추진에 대한 벤치 마킹
2013. 6. 16~6. 23 (7박8일)	싱가포르, 말레이시아, 홍콩	.의원 : 7명 .수행공무원 : 5명	【신도시건설 분야】 - 친환경 전원도시와 정보도시를 혼합한 스마트도시 건설 사례 - 행정·주거기능과 자족기능인 산업도시와의 조화 사례 - 세밀한 대체교통수단의 배치로 시민편익 증진을 위한 정책 등 【문화유산 분야】 - 역사적인 유물의 세계문화유산 등재를 위한 전략 벤치마킹 - 세계문화유산을 활용한 관광산업 및 지역경제 활성화 사례 - 외국의 지방정부와 지방의회 차원의 교류협력 활성화 방안 등 【평생교육 분야】 - 창의학교 운영사례를 통한 우리도 평생교육진흥방안 모색 - 창의학교의 자유로운 교과운영을 통한 대안학교 활성화 방안 - 기타 학생교류 방안 등 논의

3. 문화복지위원회

가. 활동개요

제9대 충청남도의회 문화복지위원회는 위원장을 중심으로 8명의 위원으로 구성되어 여성가족정책관, 문화체육관광국, 복지보건국, 환경녹지국, 보건환경연구원, 산림환경연구소, 백제문화단지관리사업소 소관의 의안심사와 예산안·결산 예비심사, 행정사무감사와 조사와 현장방문, 도정질문 등을 통하여 습득한 각종자료를 검토하고 분석하여 정책결정에 반영으로 도민들의 복지 및 삶의 질 향상에 혼신의 힘을 기울였다.

2010년 7월 13일 상임위원회는 첫 회의를 시작으로 총 35회에 걸쳐 조례안 80건, 예산·결산안 32회차, 업무보고 55건, 기타 23건등 192건을 처리하고 소관별로 엄격한 행정사무감사와 활발한 현장방문을 통해 민생안정에 최우선의 역점을 두었으며, 특히 지난 '13년 4월 제261회 임시회 때 경기도 의료원과 충주 의료원을 방문하여 경기도 의료원 6개 병원의 통합운영에 따른 노하우 습득 및 13년간 흑

자경영중인 충주의료원 사례파악을 토대로 충남도내 4개 의료원 운영활성화를 위해 심혈을 기울여 도정을 지원하였다.

또한, 저 출산 고령화에 따른 심각한 사회문제가 대두되고 있는 시점에서 수요자 계층별에 맞는 한 차원 높은 맞춤형 복지서비스를 강화하고, 경제난에 따른 신빈곤층과 취약계층에 대한 지원 대책을 강구 하였으며, 건강한 삶을 위한 사전 예방적 보건의료 서비스 제공에 온 힘을 기울여 『도민이 공감하는 복지안정망 구축』과 『내실 있는 열린 의정』을 위해 최선을 다해 의정활동을 해왔다.

나. 위원회 구성

충청남도의회 제235회 임시회 제2차 본회의(2010. 7. 13)에서 9인의 문화복지위원회 위원이 선임되어 전반기 위원장으로 김석곤 의원을 선출하고, 제1차 문화복지위원회(2010. 7. 13)에서 장기승 의원을 부위원장으로 선임함으로써 전반기 위원회를 구성하였다.

제254회 임시회 제2차 본회의(2012. 7. 12)에서는 후반기 문화복지위원회 위원 8인을 선임한 후 장기승 의원을 위원장으로 선출하고, 제255회 제1차 문화복지위원회(2012. 7.20)에서 윤미숙 의원을 부위원장으로 선임하여 후반기 위원회 구성을 완료하였다.

1) 위원장 및 위원명단

가) 전반기

(괄호 안은 의원수)

구 분	한나라당(1)	민주당(3)	자유선진당(5)	비 고
위원장			김석곤	
부위원장			박상무	
위 원	조치연	박영송, 유병국, 윤미숙	김장옥, 윤석우, 장기승	

나) 후반기

(괄호 안은 의원수)

구 분	새누리당(5)	새정치민주연합(3)	비 고
위원장	장기승		
부위원장		윤미숙	
위 원	윤석우, 유익환, 조치연, 김장옥	박찬중, 이도규	

다. 위원회 소관사항

「지방자치법 제56조」 및 「충남도의회 위원회 조례 제3조 제2항 제3호」에 의한 소관사항은 다음과 같다.

- 여성가족정책관 소관에 속하는 사항
- 문화체육관광국 소관에 속하는 사항
- 복지보건국 소관에 속하는 사항
- 환경녹지국 소관에 속하는 사항
- 보건환경연구원 소관에 속하는 사항
- 산림환경연구소 소관에 속하는 사항
- 백제문화단지관리사업소 소관에 속하는 사항

라. 안건처리

1) 총 괄

구 분	안 건 처 리									
	계	조례안	규 칙 규정안	동 의 승인안	건 의 결의안	의 견 제 시	청 원	예 산 결산안	업 무 보 고	기 타
계	192	80	0	2	0	0	0	32	55	23
제235회 임시회	1									1
제236회 임시회	5								5	
제237회 정례회	4	1						3		
제238회 임시회	5	2		1						2
제239회 정례회	9	3						3		3
제240회 임시회	5	1							4	
제241회 임시회	1	1								
제242회 임시회	4	2							2	
제243회 임시회	7	4						3		
제244회 정례회	6	1						4	1	
제245회 임시회	11	2							9	
제246회 임시회	5	2								3
제247회 정례회	7	2						4		1

구 분	안 건 처 리									
	계	조례안	규 칙 규정안	동 의 승인안	건 의 결의안	의 견 제 시	청 원	예 산 결산안	업 무 보 고	기 타
제248회 임시회	6	2							4	
제249회 임시회	0									
제250회 임시회	4	2		1					1	
제251회 임시회	7	5						1	1	
제252회 임시회	0									
제253회 정례회	7	6						1		
제254회 임시회	0									
제255회 임시회	6									1
제256회 임시회	3								3	
제257회 임시회	5							3		2
제258회 정례회	6	3								3
제259회 임시회	5								5	
제260회 임시회	0									
제261회 임시회	3								3	
제262회 임시회	4	2							2	
제263회 정례회	11	3						4		4
제264회 임시회	10	2							8	
제265회 임시회	7	1							4	2
제266회 정례회	26	19						6		1
제267회 임시회	6	3							3	
제268회 임시회	4	4								
제269회 임시회	2	2								
제270회 임시회	5	5								

2) 회기별 안건처리 내역

회의	개회일자	차 수	안건명	심사결과
제235회 임시회	10.07.13	제1차 문복위	·부위원장 선임의 건	가 결
제236회 임시회	10.7.21	제1차 문복위	·2010년도 주요업무 추진상황보고 - 문화체육관광국, (재)충청남도청소년 육성센터, 충청남도생활체육회, 충청남도 장애인체육회, 충청남도 체육회	질의답변
	10.07.22	제2차 문복위	·2010년도 주요업무 추진상황보고 - (재)백제문화제추진위원회 소관	질의답변
	10.07.26	제3차 문복위	·2010년도 주요업무 추진상황보고 - 충남 역사문화연구원, (재)충남문화산업진흥원, 보건환경연구원 소관	질의답변
	10.07.27	제4차 문복위	·2010년도 주요업무 추진상황보고 - 복지환경국, 4개 의료원(천안·공주·서산·홍성)	질의답변
	10.07.28	제5차 문복위	·2010년도 주요업무 추진상황보고 - 여성가족정책관, 여성정책개발원 소관	질의답변
제237회 정례회	10.09.06	제1차 문복위	·2009회계연도 일반 및 특별회계 세입·세출 결산 승인의 건 - 복지환경국 소관 ·2009회계연도 일반 및 특별회계 예비비 지출 승인의 건 - 복지환경국 소관 ·2009회계연도 충청남도 기금회계 결산 승인의 건 - 복지환경국 ·2010년도 제1회 일반 및 특별회계 세입·세출 추가경정 예산안 - 복지환경국 소관	원안가결 원안가결 원안가결 질의답변
	10.09.07	제2차 문복위	·충청남도 종합사격장설치 및 운영 조례 폐지조례안 ·2009회계연도 일반 및 특별회계 세입·세출 결산 승인의 건 - 문화체육관광국 소관 ·2009회계연도 충청남도 기금회계 결산 승인의 건(계속) - 문화체육관광국 소관 ·2010년도 제1회 일반 및 특별회계 세입·세출 추가경정 예산안(계속) - 문화체육관광국 소관	원안가결 원안가결 원안가결 질의답변
	10.09.08	제3차 문복위	·2009회계연도 일반 및 특별회계 세입·세출 결산 승인의건(계속) - 여성가족정책관 소관 ·2009회계연도 충청남도 기금회계 결산 승인의 건(계속) - 여성가족정책관 소관 ·2010년도 제1회 일반 및 특별회계 세입·세출 추가경정 예산안 - 여성가족정책관 소관 ·2009회계연도 일반 및 특별회계 세입·세출 결산 승인의 건 - 보건환경연구원 소관 ·2009회계연도 충청남도 일반 및 특별회계 예비비 지출 승인의 건 - 보건환경연구원 소관 ·2010년도 제1회 일반 및 특별회계 세입·세출 추가경정 예산안 - 보건환경연구원 소관 ·2010년도 제1회 일반 및 특별회계 세입·세출 추가경정 예산안(계속) - 문화복지위원회 소관	원안가결 원안가결 질의답변 원안가결 원안가결 질의답변 원안가결

회의	개회일자	차 수	안건명	심사결과
제238회 임시회	10.10.19	제1차 문복위	·충청남도 저출산·고령사회 대응 정책지원에 관한 조례안	원안가결
			·충청남도 장애인연금 비용부담에 관한 조례안	원안가결
			·2010년도 행정사무감사 계획서 작성의 건	채택
			·2010년도 행정사무감사 서류제출 및 증인출석 요구의 건	채택
제239회 정례회	10.11.17	제1차 문복위	·2010년도 행정사무감사 증인출석 추가 요구의 건	채택
	10.12.02	제2차 문복위	·2010년도 제2회 충청남도 일반 및 특별회계 세입·세출 추가경정 예산안 - 문화체육관광국 소관	질의답변
			·2011년도 충청남도 일반 및 특별회계 세입·세출 예산안	질의답변
			·2011년도 충청남도 기금운용 계획안	질의답변
	10.12.03	제3차 문복위	·충청남도 제5기 지역보건 의료 계획안	원안가결
			·충청남도 진폐근로자 지원에 관한 조례안	원안가결
			·충청남도 지역응급의료위원회 구성 및 운영에 관한 조례안	원안가결
			·충청남도 응급의료 지원에 관한 조례안	원안가결
			·2010년도 제2회 충청남도 일반 및 특별회계 세입·세출 추가경정 예산안 - 복지환경국 소관	질의답변
			·2010년도 제1회 충청남도 기금 운용계획 변경안 - 복지환경국 소관	질의답변
			·2011년도 충청남도 일반 및 특별회계 세입·세출 예산안 - 복지환경국 소관	질의답변
			·2011년도 충청남도 기금운용 계획안 - 복지환경국 소관	질의답변
	10.12.06	제4차 문복위	·2010년도 제2회 일반 및 특별회계 세입·세출 추가경정 예산안 - 여성가족정책관 소관	질의답변
			·2011년도 충청남도 일반 및 특별회계 세입·세출 예산안 - 여성가족정책관 소관	질의답변
			·2011년도 충청남도 기금운용 계획안 - 여성가족정책관 소관	질의답변
			·2011년도 충청남도 일반 및 특별회계 세입·세출 예산안 - 보건환경연구원	질의답변
			·2010년도 제2회 일반 및 특별회계 세입·세출 추경 예산안 - 문화복지위원회 소관	원안가결
			·2010년도 제1회 충청남도 기금운용 계획 변경안 - 문화복지위원회 소관	원안가결
			·2011년도 충청남도 일반 및 특별회계 세입·세출 예산안 - 문화복지위원회 소관	원안가결
			·2011년도 충청남도 기금운용 계획안 - 문화복지위원회 소관	원안가결
	10.12.15	제5차 문복위	·2010년도 행정사무감사 결과보고서 채택의 건	채택
			·2010년 의원 공무국외 출장 결과보고서 채택의 건	채택
제240회 임시회	11.01.19	제1차 문복위	·2011년도 주요업무 계획 보고 - 문화체육관광국 소관 - 백제문화단지관리사업소 소관	질의답변
	11.01.20	제2차 문복위	·충청남도 식품진흥기금 설치 및 운용 조례 일부개정조례안	원안가결
			·2011년도 주요업무 계획 보고 - 복지보건국 소관 - 서산의료원 소관	질의답변
	11.01.24	제3차 문복위	·2011년도 주요업무 계획 보고 - 여성가족정책관 소관 - 보건환경연구원 소관 - 복지보건국 소관	질의답변

회의	개회일자	차 수	안건명	심사결과
제240회 임시회	11.01.25	제4차 문복위	2011년도 주요업무 계획 보고 - 환경녹지국 - 산림환경연구소	질의답변
제241회 임시회	11.03.07	제1차 문복위	·충청남도 장애인생산품 우선구매 촉진 조례안	원안가결
제242회 임시회	11.04.18	제1차 문복위	·충청남도 주식회사 삽교호 함상공원 출자에 관한 조례 폐지조례안 ·충청남도 마을 하수도 자문위원회 구성 및 운영 조례폐지조례안 - 환경녹지국 당면사항 보고 - 복지보건국 당면사항 보고	원안가결 원안가결 질의답변 질의답변
제243회 임시회	11.05.12	제1차 문복위	·2011년도 제1차 일반 및 특별회계 세입·세출 추가경정 예산안 - 문화체육관광국(백제문화단지관리사업소) 소관 - 여성가족정책관 소관	질의답변
	11.05.13	제2차 문복위	·2011년도 제1회 일반 및 특별회계 세입·세출 추가경정 예산안(계속) - 보건환경연구원 소관 ·충청남도 의로운 도민 등에 대한 예우 및 지원에 관한 조례 일부개정조례안	질의답변 원안가결
	11.05.16	제3차 문복위	·충청남도 다중이용시설의 실내공기질 유지기준에 관한 조례안 ·충청남도 자연휴양림 입장료 및 시설사용료 징수 조례 일부개정조례안 ·충청남도 환경교육 진흥 조례안 ·2011년도 제1회 일반 및 특별회계 세입·세출 추가경정 예산안(계속) - 환경녹지국(산림환경연구소) 소관 - 복지보건국 소관 - 문화복지위원회 소관	수정가결 원안가결 부결 질의답변 질의답변 수정가결
제244회 정례회	11.06.27	제1차 문복위	·2010회계연도 충청남도 일반 및 특별회계 세입·세출 결산 승인의 건 - 문화체육관광국 소관 ·2010회계연도 충청남도 기금회계 결산 승인의 건 - 문화체육관광국 소관 ·2010회계연도 충청남도 일반 및 특별회계 예비비 지출 승인의 건 - 문화체육관광국 소관	원안가결 원안가결 원안가결
	11.06.28	제2차 문복위	·2010회계연도 충청남도 일반 및 특별회계 세입·세출 결산 승인의 건(계속) - 복지보건국 소관 ·2010회계연도 충청남도 기금회계 결산 승인의 건(계속) - 복지보건국 소관	원안가결 원안가결
	11.06.29	제3차 문복위	·충청남도 공중화장실 설치 및 관리에 관한 조례 폐지조례안 ·2010회계연도 충청남도 일반 및 특별회계 세입·세출결산 승인의 건(계속) - 환경녹지국 소관 ·2010회계연도 충청남도 일반 및 특별회계 예비비 지출 승인의 건(계속) - 환경녹지국 소관	원안가결 원안가결 원안가결

회의	개회일자	차 수	안건명	심사결과
제244회 정례회	11.06.30	제4차 문복위	·(재)충청남도청소년육성센터 업무보고 ·2010회계연도 일반 및 특별회계 세입·세출 결산 승인의건(계속) - 여성가족정책관 소관 ·2010회계연도 충청남도 기금회계 결산 승인의 건(계속) - 여성가족정책관 소관 ·2010회계연도 일반 및 특별회계 세입·세출 결산 승인의건(계속) - 보건환경연구원 소관	질의답변 원안가결 원안가결 원안가결
제245회 임시회	11.08.23	제1차 문복위	·2011년도 상반기 주요업무 추진상황 보고 - 여성정책개발원 소관 ·2011년도 상반기 주요업무 추진상황 보고(계속) - 여성가족정책관 소관	질의답변 질의답변
	11.08.25	제2차 문복위	·충청남도체육회 업무추진상황 보고(계속) ·충청남도 생활체육회 업무추진상황 보고(계속) ·충청남도 장애인체육회 업무추진상황 보고(계속)	질의답변 질의답변 질의답변
	11.08.26	제3차 문복위	·2011년도 상반기 주요업무 추진상황 보고(계속) - 문화체육관광국 소관 ·충청남도 세계유산 등재 및 보존·관리 등에 관한 조례안	질의답변 원안가결
	11.08.29	제4차 문복위	·천안의료원 업무추진상황 보고(계속) ·충청남도 개인운영 장애인복지시설 지원 조례안 ·2011년도 상반기 주요업무 추진상황 보고(계속) - 복지보건국 소관	질의답변 원안가결 질의답변
	11.08.30	제5차 문복위	·2011년도 상반기 주요업무 추진상황 보고(계속) - 환경녹지국 소관 ·2011년도 상반기 주요업무 추진상황 보고(계속) - 보건환경연구원 소관	질의답변 질의답변
제246회 임시회	11.10.10	제1차 문복위	·부위원장 선임의 건	가결
	11.10.13	제2차 문복위	·충청남도 환경교육 진흥 조례안 ·2011년도 행정사무감사 계획서 작성의 건 ·2011년도 행정사무감사 제출 및 증인출석 요구의 건	수정가결 채택 채택
	11.10.19	제4차 문복위	·충청남도 임산부전용 주차장 설치·운영에 관한 조례안(번안)	수정가결
제247회 정례회	11.12.05	제1차 문복위	·2011년도 제2회 일반 및 특별회계 세입·세출 추가경정 예산안 - 문화체육관광국 소관 ·2012년도 충청남도 일반 및 특별회계 세입·세출 예산안 - 문화체육관광국 소관 ·2012년도 충청남도 기금운용 계획안 - 문화체육관광국 소관	질의답변 질의답변 질의답변
	11.12.06	제2차 문복위	·2011년도 제2회 일반 및 특별회계 세입·세출 추경 예산안(계속) - 복지보건국 소관 ·2012년도 충청남도 일반 및 특별회계 세입·세출 예산안(계속) - 복지보건국 소관 ·2012년도 충청남도 기금운용 계획안(계속) - 복지보건국 소관	질의답변 질의답변 질의답변
	11.12.07	제3차 문복위	·2011년도 제2회 일반 및 특별회계 세입·세출 추경 예산안(계속) - 보건환경연구원 소관 ·2012년도 일반 및 특별회계 세입·세출 예산안(계속) - 보건환경연구원 소관 ·충청남도 저탄소 녹색성장 기본조례 일부개정조례안	질의답변 질의답변 원안가결

회의	개회일자	차 수	안건명	심사결과
			·충청남도 푸른충남21추진협의회 설치·운영 및 지원 조례 일부개정 조례안	원안가결
			·2011년도 제2회 일반 및 특별회계 세입·세출 추경 예산안(계속) - 환경녹지국 소관	질의답변
			·2012년도 충청남도 일반 및 특별회계 세입·세출 예산안(계속) - 환경녹지국 소관	질의답변
	11.12.08	제4차 문복위	·2011년도 제2회 일반 및 특별회계 세입·세출 추경 예산안(계속) - 여성가족정책관 소관	질의답변
			·2012년도 충청남도 일반 및 특별회계 세입·세출 예산안(계속) - 여성가족정책관 소관	질의답변
			·2012년도 충청남도 기금운용 계획안(계속) - 여성가족정책관 소관	질의답변
			·2011년도 제2회 일반 및 특별회계 세입·세출 추경 예산안(계속) - 문화복지위원회 소관	원안가결
			·2012년도 충청남도 일반 및 특별회계 세입·세출 예산안(계속) - 문화복지위원회 소관	수정가결
			·2012년도 충청남도 기금운용 계획안(계속) - 문화복지위원회 소관	원안가결
	11.12.15	제5차 문복위	·2011년도 행정사무감사 결과보고서 채택의 건	채택
제248회 임시회	12.01.27	제1차 문복위	·2012년도 주요업무계획 보고 - 환경녹지국 소관 - 산림환경연구소 소관	질의답변
	12.01.30	제2차 문복위	·2012년도 주요업무계획 보고 - 여성가족정책관 소관 - 보건환경연구원 소관	질의답변
	12.01.31	제3차 문복위	·충청남도 백제문화단지 관리운영 조례 일부개정조례안	원안가결
			·2012년도 주요업무계획보고 - 문화체육관광국 소관(백제문화단지관리사업소 포함)	질의답변
	12.02.01	제4차 문복위	·충청남도 생명존중문화 조성 및 도민자살 예방에 관한조례안	원안가결
			·2012년도 주요업무계획보고 - 복지보건국 소관	질의답변
제250회 임시회	12.04.19	제1차 문복위	·충청남도장애인체육회 업무보고	질의답변
			·충청남도문화예술진흥조례 일부개정조례안	수정가결
			·충청남도관광진흥법에 의한 과장금징수조례 폐지조례안	원안가결
			·공주의료원 신축 임대형 민간투자(BTL)의무부담 의결의 건	원안가결
제251회 임시회	12.05.21	제1차 문복위	·충청남도 문화상 조례 전부개정조례안	원안가결
			·충청남도도정기록보존관리조례 폐지조례안	원안가결
			·충청남도 노인복지에 관한 조례안	원안가결
			·천안의료원 업무보고	질의답변
			·충청남도 친환경상품 구매촉진 조례 전부개정조례안	수정가결
			·충청남도 환경보전자문위원회 조례 일부개정조례안	수정가결
제251회 임시회	12.05.22	제2차 문복위	·2012년도 제1회 일반 및 특별회계 세입·세출 추경 예산안 - 문화복지위원회 소관	수정가결
			·2012년도 제1회 충청남도 기금운용계획 변경안 - 문화복지위원회 소관	원안가결
제253회 정례회	12.06.27	제1차 문복위	·충청남도문화예술진흥조례 일부개정조례안	원안가결
			·충청남도 천연가스자동차 구입 의무화 시행 등에 관한 조례 일	수정가결

회의	개회일자	차 수	안건명	심사결과
			부개정조례안	수정가결
			·충청남도 다중이용시설의 실내공기질 유지 기준에 관한 조례 일부개정조례안	수정가결
			·충청남도자동차공회전제한에 관한 조례 일부개정조례안	원안가결
			·충청남도 폐기물관련 과태료 부과징수에 관한 조례 폐지조례안	원안가결
			·충청남도 청소년 육성 및 지원조례 일부개정조례안	
	12.06.28	제2차 문복위	·2011회계연도 일반 및 특별회계 세입·세출 결산 승인의 건 - 환경녹지국 소관(산림환경연구소 포함)	원안가결
			·2011회계연도 충청남도 일반 및 특별회계 예비비 지출 승인의 건 - 환경녹지국 소관(산림환경연구소 포함)	원안가결
			·2011회계연도 일반 및 특별회계 세입·세출 결산 승인의 건 - 문화체육관광국 소관(백제문화단지관리사업소 포함)	원안가결
			·2011회계연도 충청남도 기금회계 결산 승인의 건 - 문화체육관광국 소관	원안가결
			·2011회계연도 충청남도 일반 및 특별회계 예비비 지출 승인의 건 - 문화체육관광국 소관(백제문화단지관리사업소 포함)	원안가결
			·2011회계연도 일반 및 특별회계 세입·세출 결산 승인의 건 - 복지보건국 소관	원안가결
			·2011회계연도 충청남도 기금회계 결산 승인의 건 - 복지보건국 소관	원안가결
			·2011회계연도 충청남도 일반 및 특별회계 예비비 지출 승인의 건 - 복지보건국 소관	원안가결
			·2011회계연도 일반 및 특별회계 세입·세출 결산 승인의 건 - 보건환경연구원 소관	원안가결
			·2011회계연도 일반 및 특별회계 세입·세출 결산 승인의 건 - 여성가족정책관 소관	원안가결
			·2011회계연도 충청남도 기금회계 결산 승인의 건 - 여성가족정책관 소관	원안가결
제255회 임시회	12.07.20	제1차 문복위	·부위원장 선임의 건	가결
제256회 임시회	12.08.27	제1차 문복위	·2012 상반기 업무추진상황보고 - 문화체육관광국 소관(백제문화단지관리사업소 포함) - 충청남도역사문화연구원 소관 - 충청남도문화산업진흥원 소관 - 백제문화제추진위원회 소관 - 여성정책개발원 소관 - 충청남도청소년진흥원 소관 - 여성가족정책관 소관	질의답변
	12.08.29	제2차 문복위	·2012 상반기 업무추진상황 보고(계속) - 환경녹지국 소관(산림환경연구소 포함) - 충청남도체육회 소관 - 충청남도생활체육회 소관 - 충청남도장애인체육회 소관	질의답변
	12.08.30	제3차 문복위	·2012 상반기 업무추진상황 보고(계속) - 복지보건국 소관(4개 의료원 포함) - 보건환경연구원 소관	질의답변

회의	개회일자	차 수	안건명	심사결과
제257회 임시회	12.10.12	제1차 문복위	·2012년도 행정사무감사 계획서 작성의 건	채택
			·2012년도 행정사무감사 서류제출 및 증인출석 요구의 건	채택
	12.11.09	제1차 문복위	·2012년도 행정사무감사 보고 증인 출석요구 변경의 건	채택
	12.11.29	제3차 문복위	·2012년도 제2회 일반 및 특별회계 세입·세출 추가경정 예산안	질의답변
			- 문화체육관광국 소관	
			·2013년도 충청남도 일반 및 특별회계 세입·세출 예산안	질의답변
			- 문화체육관광국 소관	
			·2013년도 충청남도 기금운용 계획안	질의답변
			- 문화체육관광국 소관	
	12.12.03	제4차 문복위	·2012년도 제2회 일반 및 특별회계 세입·세출 추경 예산안(계속)	질의답변
			- 환경녹지국 소관	
			·2013년도 충청남도 일반 및 특별회계 세입·세출 예산안(계속)	질의답변
			- 환경녹지국 소관	
			·2012년도 제2회 일반 및 특별회계 세입·세출 추경 예산안(계속)	질의답변
			- 문화체육관광국 소관	
			·2013년도 충청남도 일반 및 특별회계 세입·세출 예산안(계속)	질의답변
			- 문화체육관광국 소관	
			·2013년도 충청남도 기금운용 계획안(계속)	질의답변
			- 문화체육관광국 소관	
제258회 정례회	12.12.04	제5차 문복위	·2012년도 제2회 일반 및 특별회계 세입·세출 추경 예산안(계속)	질의답변
			- 보건환경연구원 소관	
			·2013년도 충청남도 일반 및 특별회계 세입·세출 예산안(계속)	질의답변
			- 보건환경연구원 소관	
			·2012년도 제2회 일반 및 특별회계 세입·세출 추경 예산안(계속)	질의답변
			- 여성가족정책관 소관	
			·2013년도 충청남도 일반 및 특별회계 세입·세출 예산안(계속)	질의답변
			- 여성가족정책관 소관	
			·2013년도 충청남도 기금운용 계획안(계속)	질의답변
			- 여성가족정책관 소관	
			·2012년도 제2회 일반 및 특별회계 세입·세출 추경 예산안(계속)	수정가결
			- 문화복지위원회 소관	
			·2013년도 충청남도 일반 및 특별회계 세입·세출 예산안(계속)	수정가결
			- 문화복지위원회 소관	
			·2013년도 충청남도 기금운용 계획안(계속)	원안가결
			- 문화복지위원회 소관	
	12.12.13	제6차 문복위	·충청남도 다문화가정 지원조례 전부개정조례안	수정가결
			·충청남도 희망카페 설치 및 운영 조례안	수정가결
			·충청남도 지방의료원설립 및 운영조례 일부개정조례안	수정가결
			·2012년도 행정사무감사 결과보고서 채택의 건	채택
			·2012년도 의원공무국외 출장 결과보고서 채택의 건	채택

회의	개회일자	차 수	안건명	심사결과
제259회 임시회	13.01.29	제1차 문복위	·2013년도 주요업무계획보고 - 문화체육관광국(백제문화단지관리사업소) 소관 - 충청남도역사문화연구원 소관 - 충청남도문화산업진흥원 소관	질의답변
	13.01.30	제2차 문복위	·2013년도 주요업무계획보고(계속) - 천안의료원, 공주의료원, 서산의료원, 홍성의료원 소관 - 복지보건국 소관	질의답변
	13.01.31	제3차 문복위	·2013년도 주요업무계획보고(계속) - 충청남도체육회, 충청남도장애인체육회 소관 - 환경녹지국(산림환경연구소 포함) 소관	
	13.02.04	제4차 문복위	·2013년도 주요업무계획보고(계속) - 여성가족정책관 소관 - 충청남도청소년진흥원, 충청남도생활체육회 소관	질의답변
	13.02.05	제5차 문복위	·2013년도 주요업무계획보고(계속) - 충청남도여성정책개발원, 보건환경연구원 소관	질의답변
제261회 임시회	13.04.10	제1차 문복위	·현안보고 - 여성의 전당 건립계획 보고(여성가족정책관 소관) - 백제문화단지 조성·운영 추진상황 및 활성화 대책 (문화체육관광국 소관)	질의답변
	13.04.17	제2차 문복위	·현안보고(복지보건국 소관) - 2012년도 의료원 회계결산 결과보고(4개 지방의료원) - 충청남도 노인회관 건립계획 - 충남보훈공원 조성계획 ·현안보고(환경녹지국 소관) - 간월호 수질개선 대책보고 - 서해안 기후변화 연구센터 설립계획 보고	질의답변
제262회 임시회	13.05.15	제1차 문복위	·충청남도 생명존중문화 조성 및 도민자살예방에 관한 조례 일부개정조례안 ·충청남도 문화예술회관 운영 조례안 ·현안보고(환경녹지국 소관) - 안면도 수목원 주요 사유지 매입 검토	수정가결 수정가결 질의답변
	13.05.21	제2차 문복위	·현안보고 - 청사 이전계획(보건환경연구원 소관) - 제31회 전국연극제 추진상황 보고(문화체육관광국 소관) - 제65회 충청남도도민체육대회 추진상황(문화체육관광국 소관) - 제19회 충청남도장애인체육대회 추진상황	질의답변
제263회 정례회	13.06.27	제1차 문복위	·제19회 충청남도장애인체육대회 결과보고 ·제65회 충청남도도민체육대회 결과보고 ·도청이전 관련 문화행사 결과보고 ·2012회계연도 일반 및 특별회계 세입·세출 결산 승인의 건 - 문화체육관광국 소관 ·2012회계연도 충청남도 일반 및 특별회계 예비비 지출 승인의 건 - 문화체육관광국 소관 ·2012회계연도 충청남도 기금회계 결산 승인의 건 - 문화체육관광국 소관 ·2013년도 제1회 일반 및 특별회계 세입·세출 추경 예산안 - 문화체육관광국 소관 ·충청남도 문화재단 설립 및 지원 조례안	질의답변 질의답변 질의답변 원안가결 원안가결 원안가결 질의답변 수정가결

회의	개회일자	차 수	안건명	심사결과
제263회 정례회	13.06.28	제2차 문복위	·2013년도 제1회 일반 및 특별회계 세입·세출 추경 예산안(계속) - 여성가족정책관실 소관 ·2012회계연도 일반 및 특별회계 세입·세출 결산 승인의건(계속) - 여성가족정책관실 소관 ·2012회계연도 충청남도 기금회계 결산 승인의 건(계속) - 여성가족정책관실 소관	질의답변 원안가결 원안가결
	13.07.01	제3차 문복위	·2012회계연도 일반 및 특별회계 세입·세출 결산 승인의건(계속) - 보건환경연구원 소관 ·2013년도 제1회 일반 및 특별회계 세입·세출 추경 예산안(계속) - 보건환경연구원 소관 ·2012회계연도 일반 및 특별회계 세입·세출 결산 승인의건(계속) - 환경녹지국 소관 ·2012회계연도 충청남도 일반 및 특별회계 예비비 지출 승인의건 - 환경녹지국 소관 ·2013년도 제1회 일반 및 특별회계 세입·세출 추경 예산안(계속) - 환경녹지국 소관	질의답변 질의답변 원안가결 원안가결 질의답변
	13.07.02	제4차 문복위	·충청남도 사회복지사 등의 처우 및 지위 향상을 위한 조례안 ·충청남도 장애인 차별금지 및 인권보장에 관한 조례안 ·지방의료원 경영개선 방안 ·2012회계연도 일반 및 특별회계 세입·세출 결산 승인의건(계속) - 복지보건국 소관 ·2012회계연도 충청남도 기금회계 결산 승인의 건(계속) - 복지보건국 소관 ·2013년도 제1회 일반 및 특별회계 세입·세출 추경 예산안(계속) - 복지보건국, 문화복지위원회 소관	원안가결 원안가결 질의답변 원안가결 원안가결 질의답변 수정가결
제264회 임시회	13.08.27	제1차 문복위	·2013년도 주요업무 추진상황 보고의 건 - 환경녹지국 소관(산림환경연구소 포함)	질의답변
	13.08.29	제2차 문복위	·2013년도 주요업무 추진상황 보고의 건(계속) - 문화체육관광국 소관(백제문화단지관리사업소 포함) - 충청남도역사문화연구원 소관 - 충청남도문화산업진흥원 소관	질의답변
	13.08.30	제3차 문복위	·2013년도 주요업무 추진상황 보고의 건(계속) - 지방의료원(천안, 공주, 서산, 홍성) 소관 ·2013년도 주요업무 추진상황 보고의 건(계속) - 복지보건국 소관 ·충청남도 노인요양시설 설치 및 운영 조례안 ·충청남도 사회복지위원회 설치 및 운영 조례 일부개정조례안	질의답변 질의답변 원안가결 철회
	13.09.02	제4차 문복위	·2013년도 주요업무 추진상황 보고의 건(계속) - 여성가족정책관실 소관 ·2013년도 주요업무 추진상황 보고의 건(계속) - 충청남도여성정책개발원 소관 ·2013년도 주요업무 추진상황 보고의 건(계속) - 충청남도청소년진흥원 소관 ·2013년도 주요업무 추진상황 보고의 건(계속) - 보건환경연구원 소관	질의답변
제265회 임시회	13.10.08	제1차 문복위	·현안보고 - 노인요양시설(생생꿈마을) 운영상황 보고	질의답변

회의	개회일자	차 수	안건명	심사결과
			- 충청남도 사회복지협의회 운영상황 보고 - 푸른충남21실천협의회 운영상황 보고	
	13.10.10	제2차 문복위	·충청남도사회복지위원회 설치 및 운영조례 일부개정조례안 ·2013년도 행정사무감사계획서 작성의 건 ·2013년도 행정사무감사 서류제출 및 증인출석요구의 건 ·현안보고 - 제33회 전국장애인체육대회 참가결과 - 제94회 전국체육대회 참가 계획	원안가결 채택 채택 질의답변
제266회 정례회	13.11.25	제1차 문복위	·충청남도 학교 밖 청소년 지원에 관한 조례안 ·충청남도 여성발전 기본 조례 일부개정 조례안 ·충청남도 청소년 육성 및 지원 조례 일부개정 조례안 ·2013년도 제2회 일반 및 특별회계 세입·세출 추경 예산안 - 여성가족정책관 소관 ·2014년도 충청남도 일반 및 특별회계 세입·세출 예산안 - 여성가족정책관 소관 ·2014년도 충청남도 기금운용 계획안 - 여성가족정책관 소관	원안가결 원안가결 원안가결 질의답변 질의답변 질의답변
	13.11.26	제2차 문복위	·2013년도 제2회 일반 및 특별회계 세입·세출 추경 예산안(계속) - 문화체육관광국 소관 ·2014년도 충청남도 일반 및 특별회계 세입·세출 예산안(계속) - 문화체육관광국 소관 ·2014년도 충청남도 기금운용 계획안(계속) - 문화체육관광국 소관	 질의답변
	13.12.2	제3차 문복위	·충청남도 치매관리 및 지원에 관한 조례안 ·충청남도 영유아 보육 조례 일부개정 조례안 ·충청남도 희망카페 설치 및 운영조례 일부개정조례안 ·충청남도 공동생활가정 설치 및 운영지원에 관한 조례 일부개정조례안 ·충청남도 지역아동센터 지원 조례 일부개정조례안 ·충청남도 저소득층 아동지원 조례 일부개정조례안 ·충청남도 병원선 운영조례 일부개정조례안 ·충청남도 항결핵제보급 수수료 징수조례 폐지조례안 ·2013년도 제2회 일반 및 특별회계 세입·세출 추경 예산안(계속) - 복지보건국 소관 ·2014년도 충청남도 일반 및 특별회계 세입·세출 예산안(계속) - 복지보건국 소관 ·2014년도 충청남도 기금운용 계획안(계속) - 복지보건국 소관	원안가결 원안가결 원안가결 원안가결 원안가결 원안가결 원안가결 원안가결 질의답변 질의답변 질의답변
	13.12.3	제4차 문복위	·충청남도 야생동물에 의한 농작물 등 피해보상에 관한 조례 일부개정조례안 ·충청남도 야생 동·식물보호 조례 일부개정조례안 ·충청남도 환경 기본 조례 일부개정조례안 ·충청남도지하수조례 일부개정 조례안 ·충청남도 환경교육 진흥 조례 일부개정조례안 ·충청남도 천연가스자동차 구입 의무화 시행 등에 관한 조례 전부개정조례안	원안가결 원안가결 원안가결 원안가결 원안가결 원안가결
제266회 정례회	13.12.03	제4차 문복위	·충청남도 다중이용시설의 실내공기질 유지기준에 관한 조례 일부개정조례안 ·충청남도 환경보전 조례안	원안가결 원안가결

회의	개회일자	차 수	안건명	심사결과
			·2013년도 제2회 일반 및 특별회계 세입·세출 추경 예산안(계속) - 환경녹지국 소관	질의답변
			·2014년도 충청남도 일반 및 특별회계 세입·세출 예산안(계속) - 환경녹지국 소관	질의답변
	13.12.05	제5차 문복위	·2013년도 제2회 일반 및 특별회계 세입·세출 추경 예산안(계속) - 보건환경연구원 소관	질의답변
			·2014년도 충청남도 일반 및 특별회계 세입·세출 예산안(계속) - 보건환경연구원 소관	질의답변
	13.12.09	제6차 문복위	·2013년도 제2회 일반 및 특별회계 세입·세출 추경 예산안(계속) - 문화복지위원회 소관	원안가결
			·2014년도 충청남도 일반 및 특별회계 세입·세출 예산안(계속) - 문화복지위원회 소관	수정가결
			·2014년도 충청남도 기금운용 계획안(계속) - 문화복지위원회 소관	원안가결
	13.12.16	제7차 문복위	·2013년도 행정사무감사 결과보고서 채택의 건	채택
제267회 임시회	14.01.21	제1차 문복위	·충청남도 국어사용 촉진에 관한 조례안	원안가결
			·충청남도 백제역사유적지구 세계유산 보존관리사업단 설립 및 지원에 관한 조례안	원안가결
			·2014년 주요업무계획 보고의 건 - 문화체육관광국 소관(백제문화단지관리사업소, 체육회 생활체육회, 장애인체육회, 백제문화제추진위원회, 역사문화연구원, 문화산업진흥원 포함) - 보건환경연구원 소관	질의답변
	14.01.22	제2차 문복위	·2014년도 주요업무계획 보고의 건(계속) - 여성가족정책관 소관 - 환경녹지국 소관(산림환경연구소 포함)	질의답변
	14.01.27	제3차 문복위	·충청남도 장사시설 설치 및 관리조례 일부개정조례안	수정가결
			·2014년도 주요업무계획 보고의 건(계속) - 복지보건국 소관(4개 의료원 포함)	질의답변
제268회 임시회	14.02.25	제1차 문복위	·충청남도 사할린한인 영주귀국주민 지원에 관한 조례안	원안가결
			·충청남도 서해안기후환경연구소 설치 및 지원에 관한 조례안	보류
			·충청남도 빗물관리에 관한 조례 전부개정조례안	수정가결
			·충청남도 수질환경보전조례 폐지조례안	원안가결
제269회 임시회	14.04.01	제1차 문복위	·충청남도 후천적 장애발생 예방 및 지원에 관한 조례안	원안가결
			·충청남도 장애인복지위원회 조례 일부개정조례안	원안가결
제270회 임시회	14.06.12	제1차 문복위	·충청남도 기초연금 비용부담에 관한 조례안	원안가결
			·충청남도 장애인생산품 우선구매 촉진 조례 전부개정조례안	원안가결
			·충청남도 공공시설 내의 매점 및 자동판매기 등의 설치에 관한 조례 전부개정조례안	원안가결
			·충청남도 서해안 기후환경연구소설치 및 지원에 관한 조례안	수정가결
			·충청남도 아동학대 예방 및 보호에 관한 조례 일부개정조례안	폐기
			·충청남도저소득주민 국민건강보험료 및 장기요양보험료 지원에 관한 조례안	폐기

마. 행정사무감사

제9대 의회 기간 중 행정사무감사를 총 4회 실시하여 도정운영의 실태를 파악하고 예산안 심사 등을 위한 기본자료 및 정보의 획득과 동시에 불합리한 사항을 시정하여 의정활동에 반영하였으며 그 실제 내용은 아래와 같다.

1) 감사대상기관

구분	2010년도	2011년도	2012년도	2013년도
감사 기간	11. 17~11. 26	11. 17~11. 30	11. 12~11. 25	11. 11~11. 24
감사 위원	김석곤, 박상무, 김장옥, 박영송, 유병국, 윤미숙, 윤석우, 장기승, 조치연	김석곤, 장기승, 김기영, 김장옥, 박영송, 유병국, 윤미숙, 윤석우, 조치연	장기승, 윤미숙, 박찬중, 윤석우, 유익환, 조치연, 김장옥, 이도규	장기승, 윤미숙, 박찬중, 윤석우, 유익환, 조치연, 김장옥, 이도규
감사 대상 기관	여성가족정책관실 문화체육관광국, 복지환경국, 보건환경연구원, (재)백제문화제추진위원회 (재)충청남도여성정책개발원 (재)충청남도역사문화연구원 천안공주서산홍성의료원 충청남도체육회 (재)충청남도문화산업진흥원 (재)충청남도청소년 육성센터 ※현지확인 (충청남도남부장애인복지관)	여성가족정책관, 문화체육관광국, 복지보건국, 환경녹지국, 보건환경연구원, 산림환경연구소, 백제문화단지관리사업소, (재)충청남도여성정책개발원 (재)충청남도문화산업진흥원 (재)충청남도역사문화연구원 충청남도체육회, 공주의료원, 홍성의료원 (현지확인) 충청남도시각장애인복지관	여성가족정책관, 문화체육관광국, 복지보건국, 환경녹지국, 보건환경연구원, 산림환경연구소, 백제문화단지관리사업소, 여성정책개발원, 청소년진흥원, 역사문화연구원, 천안의료원, 공주의료원, 서산의료원, 홍성의료원, 서부장애인복지관, 남부장애인복지관, 체육회, 생활체육회	여성가족정책관, 문화체육관광국, 복지보건국, 환경녹지국, 보건환경연구원, 산림환경연구소, 백제문화단지관리사업소, 여성정책개발원, 역사문화연구원, 문화산업진흥원, 백제문화제추진위원회, 시각장애인복지관, 체육회, 생활체육회, 장애인체육회

2) 행정사무감사결과

○ 총 괄

구분		계	2010년도	2011년도	2012년도	2013년도	비고
문화복지 위원회	소계	319	61	65	110	82	
	시정요구	31	11	5	4	11	
	처리요구	252	38	57	91	66	
	건의사항	36	12	3	16	5	

① 2010년도 행정사무감사

가) 시정요구사항

소관별	건 명	시정 요구 내용
복지환경국	충남다사랑카드 홈페이지 관리 지도 철저	○ 출산장려시책 일환으로 운영되는 다자녀가정 우대카드인 충남 다사랑카드 홈페이지에 최신자료로 정리가 안된 부분이 많음. 관리 지도에 철저를 기하기 바람
	장애인업무 운영지침을 통일성과 일관성 있게 작성	○ 2010년도 장애인 지역사회 재활시설 설치 운영지침에 통일성과 일관성이 있도록 장애인 심부름센터와 청각장애인 수화통역센터 운영지침이 함께 있어야 됨에도 이행되지 않아 일선 시군에서 업무추진에 어려움이 있음. 2011년도의 운영지침에는 통일성있게 조치하기 바람
백제문화제 추진위원회	음식 질 저하 및 가격의 적정성 대책마련	○ 2010년 세계대백제전 행사 시 음식 값에 비하여 음식의 질이 저하되었는바, 다음 행사에서는 음식부스 업주 선정 단계를 줄이는 등 방안을 강구하여 양질의 음식과 적정한 가격의 음식이 제공될 수 있도록 개선방안을 마련하기 바람.
여성정책개발원	직원 정년규정 보완	○ 인성학습원 운영규정에서 직원의 정년규정이 명확하지 않아 개발원 운영에 혼란이 있음. 이러한 사항을 시정하기 바람
역사문화연구원	충남역사박물관 관람객 증가 및 편의대책 마련	○ 충남역사박물관 외국인 관람객이 감소 추세인데, 외국인 유치위한 다양한 콘텐츠를 개발하고 영어권 자원봉사자를 활용하여 편의를 증진시키기 바람.
천안의료원	홈페이지 관리철저	○ 천안의료원 홈페이지 부실관리는 작년도 감사에서도 지적했는데 시정되지 않고 있음. 항상 최신자료로 보완하여 도민들이 의료원을 편리하게 이용할 수 있도록 만전을 기하기 바람
공주의료원	홈페이지 관리 철저	○ 공주의료원 홈페이지에서 여러 자료가 상당수 링크되지 않고 있고 있으며, 공고와 공지사항도 통합운영되고 있음. 이러한 사항들을 세심하게 분류하고 관리하여 도민들이 편리하게 의료원을 이용할 수 있도록 만전을 기하기 바람
	인력운영의 합리화 방안 마련	○ 정원보다 현원이 17명 많은 것으로 나타남. 그 이유가 공중보건의 7명 포함이지만 꼭 필요한 간호사 등 필수 인력은 충청남도와 협의를 하여 안정적으로 인력을 운영할 수 있도록 조치하기 바람
서산의료원	환자급식 국내산 식품 활용	○ 환자 급식에 있어 일부 수입산이 사용되고 있는바, 가능한 국내산 급식이 될 수 있도록 조치하기 바람
청소년육성센터	조직운영 정상화	○ 1년 6개월간 소송으로 인한 행정력 낭비가 있고, 조직내 갈등이 심화되어 있으므로 청소년 육성센터 조직운영 정상화를 위한 대책을 마련하기 바람.
	프로그램의 균형있는 운영	○ 청소년동반자 사례연구회, 대단위 부모교육 특강 등 11월, 12월에 다수 추진하는 프로그램 들은 지양하고 1년 계획 세울때 전체 프로그램을 균형있게 구상하여 예산이 적정하게 활용되도록 하기 바람.

나) 처리요구사항

소관별	건 명	처리 요구 내용
여성가족 정책관실	보육교사의 수급 해결방안 모색	○ 보육교사의 열악한 급여 및 근무환경 등으로 교사 수급에 상당히 애로가 있는바, 보육교사 수급문제를 해결할 수 있는 방안을 강구하기 바람
	보육시설 평가인증 홍보방안 강구	○ 평가인증 기준을 갖춘 보육시설의 인센티브 적용과 이에 대한 긍정적인 면을 적극적으로 홍보해 평가인증에 보다 적극적으로 참여할 수 조치하기 바람
	보육시설의 사전 비리예방대책 강구	○ 보육시설을 보다 더 철저히 지도감독하고, 보육교사들의 교육을 통한 사전 비리 예방 등 대책을 마련해 주기 바람
	가임장애여성의 복지시스템 마련강구	○ 여성장애인들에 대한 출산 전 교육부터 출산비용 지원, 출산후 여성장애인 모자가정이 되었을 때 지원하는 사항을 복지환경국과 협의하여 사회적으로 취약한 여성장애인에 대한 대책과 복지시스템을 마련하기 바람
	사회적 기업육성 공모사업 취약계층 여성 배려방안 검토	○ 사회적 기업 육성에 관련된 사업들을 복지사업과 관련하여 여러 가지 공모사업을 하고 있는데, 여러 취약계층에 있는 여성들을 위한 관심과 배려 방안을 검토하기 바람
	상담소의 통합운영 방안 검토	○ 성폭과 가폭 상담소의 통합 운영이 여러가지 정책문제, 예산문제, 상담문제, 네트웍 문제 등 시너지 효과를 볼 수 있다고 판단되는바, 강한 의지와 매뉴얼을 가지고 통합 운영방안을 검토해 주기 바람
문화체육 관 광 국	박물관 등록	○ 박물관으로 미등록된 윤봉길의사 기념관, 결성농요 농사박물관, 아산 외암민속박물관, 백제역사문화관, 충남역사문화박물관을 검토하여 박물관으로 등록 조치하기 바람.
	청소년 육성센터 조직운영 정상화	○ 1년 6개월간 소송으로 인한 실익이 없으며, 조직내 갈등이 있고 이에 따른 조직원들의 사기가 많이 떨어져 있으므로 청소년 육성센터 조직운영 정상화를 위한 대책을 마련하기 바람.
	지역축제 건전성 확보방안 마련	○ 예산이 낭비되지 않도록 지역축제에 대한 평가를정확히 하여 낭비하는 지역축제 및 실효성 없는 지역축제를 정리하기 바람.
복 지 환경국	결핵예방 대책방안 강구	○ 결핵환자가 2006년도 6,325명에서 2009년도 7,524명으로 매년 증가하고 있는데 결핵예방 및 환자발생 대책 등 구체적이고 실천할 수 있는 방안을 마련하기 바람
	석면폐기물의 고형화 처리 강제이행방안 강구	○ 석면폐기물의 처리 방법중 고형화처리가 환경을 덜 오염시키는데 도에서 이 방법을 사용할 수 있게 유도하고 어렵다고 하면 조례를 제정해서라도 제도적으로 이행할 수 있는 방안을 마련해 주기 바람
	광역자활센터 설치방안 강구	○ 2011년도에 보건복지부에서 광역자활센터 추가신청 공모시에 충남 광역자활센터 건립을 충남지역 자활센터 협회 및 지역자활센터 15개소와 협의해서 신청하는 방안을 강구하기 바람

소관별	건 명	처리 요구 내용
	시니어클럽 확대설치 방안 마련	○ 지역에서 노인들한테 필요한 일자리를 전문적으로 제공하기 위해서 시니어클럽을 운영하고 있는데, 더 확대 설치하여 노인일자리 확대 방안을 강구하기 바람
	자활기금 현실성있는 활용방안 강구	○ 자활기금이 빈곤층 저소득층 자활에 쓰여야 되는데 시.군마다 조성은 해 놓고 실제적으로 조례상으로 사용하기 어려운 부분이 있음. 기금에 관련된 조례를 파악하여 현실성있게 활용할 수 있도록 조치하기 바람
보건환경연구원	황사.오존주의보 SMS 전송시 도의원 포함	○ 황사.오존주의보 SMS 전송시 지역주민과 자주 접촉하는 도의원 전체에게도 발송해 주기 바람.
여성정책개발원	홈페이지 관리운영 철저	○ 홈페이지 과제연구 소개란을 보면 용역과제와 현안과제는 게재하는 것과 그렇지 않은 것이 있는 등 일관성있는 홈페이지 관리가 되지 않고 있음. 도민들이 편리하게 활용할 수 있도록 홈페이지 관리운영에 철저를 기하기 바람
	평가인증 제도의 홍보 및 방안 강구	○ 보육정보센터에서 평가인증 사업에 교육도 하고 자문도 하고 있는데 충청남도가 평가인증에 최하위임. 평가인증 제도에 대한 홍보 및 향후 추진방안을 강구하기 바람
역사문화연구원	유물 기증자 선행 홍보	○ 유물 기증자에 대한 언론공개, 기증자 이름을 적는 등 선행에 대한 홍보을 하여 주기 바람.
	박물관 수집유물 보존처리	○ 국.도비 유치에 노력하여 박물관 수집유물에 대한 보존처리를 하기 바람.
천안의료원	회계의 투명 운영	○ 적자경영 해소와 관련하여 회계를 투명하게 하고 관련 규정을 철저히 지켜주기 바람
	경쟁력 확보방안 강구	○ 천안의료원이 관내 대학병원과의 경쟁에서 이길 수 있는 특화의료사업 등 방안을 강구하기 바람
공주의료원	하위직 구조조정 지양	○ 늘어나고 있는 경영수지를 높이기 위해 적자폭 해소의 일환으로 하위직 비정규직의 구조조정은 가능한 하지 않도록 하기바람
	항생제 등 오남용 대책 방안 강구	○ 상급종합병원이나 대학병원보다 다품목 처방이나 항생제 처방의 오남용이 많은 것으로 심평원 결과표에 나타남. 이에 대한 개선방안을 강구하기 바람
서산의료원	비정규직 및 이익 환원 대책 마련	○ 비정규직을 정규직화하여 상례원(장례예식장)의 인력의 증원 및 지역주민에게 이익을 환원하는 방안을 도와 이사회를 통해 추진하여 주기 바람
	의료사고 대책 마련	○ 의료사고를 줄일 수 있는 대책을 마련하고 의료사고 후 처리비용의 개선 방안을 강구하여 주기 발람
	응급센터 도입 및 홍보대책 강구	○ 뇌졸중에 대한 의료서비스의 질 향상이 필요하다고 보는데 응급센터의 시급한 도입과 홍보가 더 필요하다고 보고 이에 대한 대책을 마련하여 주기 바람

소관별	건 명	처리 요구 내용
	환자를 위한 서비스체계 구축방안 마련	○ 환자 중심이 되어 환자에게 필요한 사항과 힘든 사항들을 의료원에서 섬세하게 치료하고 보호할 수 있는 선진화된 서비스체계를 구축하여 시행하는 방안을 마련해 주기 바람
홍성의료원	항생제 등 약제 오남용 관리 철저	○ 수술시 항생제에 대한 교육과 상담을 강화하고 항생제를 줄일 수 있는 대책을 마련하며 수술부위 감염예방 등으로 인한 경제적 추가 비용을 절감할 수 있는 방안을 마련하기 바람
홍성의료원	미수금 관리 및 지원시책 홍보 철저	○ 미수가 예상되는 사회적 취약계층은 애초에 이런 미수가 발생하지 않도록 지원하는 응급의료비 미수 대불제도 같은 것은 좋은 정책인데도 불구하고 실제 농촌지역의 노인분들이 잘 알지 못하는 경우가 많은바,. 보건소, 보건진료서, 읍.면 단위를 통해서 홍보를 적극적으로 해 주기 바람
	회계의 투명성 확보 노력	○ 시설을 개선하고 의료진의 질적향상 등 이러한 사항도 의료원이 적자를 해소하는 방법이기는 하지만 그것과 함께 병행해야 될 것 중에 하나가 회계의 투명성이라고 생각함. 더욱 회계투명성에 노력해 주기를 당부함
충청남도 체 육 회	태권도협회의 조속한 정상화 방안 마련	○ 태권도협회가 회장과 전무가 없이 관리위원회 체제로 운영되고 있는데, 조속히 정상화를 추진하여 충남체육의 활성화와 위상을 높여주기 바람.
문화산업 진 흥 원	행정사무감사 업무보고 작성 관련	○ 2011년 행정사무감사 업무보고시 단위사업별로 사업비를 포함하여 작성하기 바람.
	시.군 업무홍보 및 지역별 테마발굴 추진	○ 전체 시.군에서 문화산업진흥원의 노하우를 활용할 수 있도록 업무 홍보를 하고, 지역별로 좋은 테마를 발굴하여 주기 바람.
	자문위원회 구성관련	○ 자문위원회 운영규정을 수정하여 충남문화산업발전위원회의 근거 규정을 마련하기 바람.
	스토리텔링 제작시 청소년 눈높이 고려	○ 그림책 디자인을 청소년 눈높이에 맞게 제작하고, 책의 크기도 아이들이 보기에 편하게 제작하기 바람.
청 소 년 육성센터	성문화센터상담 활동 활성화	○ 성문화센터의 성상담 실적이 2009년 1일평균 6명, 2010년 1일평균 8명으로 저조한데, 상담활동의 활성화 방안을 강구하기 바람.
	청소년 삶의 질 향상 위한 프로그램 추진	○ 청소년 삶의 질 향상을 위하여 계획하고 있는 프로그램 중 구체적이지 못하고 추상적이 과제가 많이 있는데, 구체적인 계획을 세워 추진하기 바람.
	업무보고 구체적 사업 위주로 작성	○ 업무보고 자료 작성시 전시성 사업은 가능한 배제하고 구체적인 사업을 투입예산 포함하여 제출하기 바람.

다) 건의사항

소관별	건 명	건의 요구 내용
복지환경국	충남도립청양대학 간호학과 신설 검토	○ 간호사 수급이 안 되어서 일부의료원에서는 방문간호 하는 사업을 중단하는 일도 있는데 청양대학에 간호학과를 신설하고 일정부분의 학비를 지원해 준 다음에 최소한 일정기간 도내에 있는 병원에서 근무할 수 있도록 하는 방안을 강구하기 바람
	장애인 일자리 창출 방안 마련	○ 근로작업장에 작업능력은 있으나 이동 및 접근성이나 사회제약 등으로 취업이 어려운 장애인들에게 근로의 기회를 제공하고 적절한 임금을 지급하는 방안을 사회기업과 협의하여 추진해 주기 바람
	천안의료원 신축부지의 위치변경 가능 여부 검토	○ 천안의료원 신축부지의 접근성이 상당히 부족한 바 신축작업을 중단하고 접근성이 용이한 다른 곳으로 옮기든지 또는 사업의 다각화로 특색있고 경쟁력있는 의료원이 될 수 있는 방안을 강구하기 바람
	인사 순환 및 교류방안 검토	○ 일선 시.군 보건소장의 순환 및 교류 근무가 필요하다고 판단되는바 시행 방안을 시.군과 협의하여 검토하기 바람
	서산의료원 분만실 및 신생아실 설치	○ 출산시책을 적극추진하고 지역 거점병원을 육성하기 위해 서산의료원 및 중앙기관과 협의하여 의료원에 분만실과 신생아실 설치를 검토해 주기 바람
	아이낳기 좋은세상 여건 조성 방안마련	○ 저출산 문제가 우리 지역뿐만 아니라 국가적인 문제임. 아이 낳으면 잘 기를 수 있는 여건 조성을 다각도로 강구하여 주기 바람
	그린푸드존 확대 지정 노력	○ 어린이 먹을거리 안전성 확보를 위해서 식품안전보호구역을 지정하고 있는데, 아이들의 안전한 먹거리를 위해서 안전보호구역을 확실하게 설정하고 그린푸드존을 더 많이 지정하는 방안을 연구해주기 바람
역사문화연구원	충남 전체를 우르는 발전전략 수립	○ 백제문화권, 내포문화권, 기호문화권 등 충남 전체를 아우르는 역사문화 발전전략을 수립하기 바람.
서산의료원	분만실 및 신생아실 설치방안 강구	○ 분만실과 신생아실을 운영하기 위하여는 상당한 비용과 시설이 투자될 것으로 예측되지만, 출산장려시책에 대비하고 지역의 공공복지를 위해 설치할 필요가 있다고 판단되므로 충청남도와 중앙기관과 협의하여 설치방안을 강구하기 바람
	토지수용관련 절차 건의	○ 주차장 확보가 절실히 필요한데 토지수용 문제가 걸림돌이 되고 있는 바 도청의 관련부서와 협의하여 토지의 강제수용 등 절차를 검토하기 바람.
충남문화산업진흥원	충남지역 삶을 그린 웹툰 개발	○ 충남의 지역의 아름다운 문화 및 삶의 여러 가지 지혜와 향기들을 담아낼 수 있는 웹툰을 개발하기 바람.
청소년육성센터	성문화센터 이전	○ 현재 위치의 청소년 성문화센터가 적절치 않으므로 다른 곳으로 이전하는 방안을 강구하기 바람.

② 2011년도 행정사무감사

가) 시정요구사항

소관별	건 명	시정 요구 내용
복 지 보건국	충남사회복지재단설립관련 예산집행 부적정	○ 충남사회복지재단 설립관련 복지보건국 소관 용역예산이 충청남도의회 제239회 정례회 본회의에서 삭감되었음에도 불구하고 복지보건국 예산이 아닌 정책기획관실의 일반보상금으로 같은 내용의 자문을 수행하였음. - 이는 「지방자치법」 제39조제1항과 「지방재정법」 제47조 제1항을 어기고 예산을 집행하였음. - 따라서 이 예산을 요구하고 집행한 복지보건국과 예산을 배정한 기획관리실 등의 관련 공무원은 「지방공무원법」제48조의 "법규를 준수해야 하는 성실의 의무"를 위반함으로써, 같은 법 제69조의 징계사유에 해당됨으로 조치바람.
(재)충청남도 문화 산업진흥원	홈페이지 관리부실에 따른 시정	○ 진흥원 홈페이지에서 최신자료의 업데이트가 안되는 등 관리가 부실함으로 이를 시정하기 바람
(재)충청남도 역사 문화연구원	홈페이지 운영관리 철저	○ 연구원 홈페이지가 업데이트가 안되며 활성화가 부족하고 자료 관리 등이 부실함으로 이를 시정하기 바람
공 주 의료원	업무보고서 부실 작성 및 홈페이지 관리부실 시정	○ 행정감사 업무보고 자료가 구체적이지 못하고 단순 부실하게 작성됨. 또한 홈페이지 관리도 활성화되지 않고 있음. 성의있는 업무보고서 작성과 고객이 편리하게 이용할 수 있는 홈페이지 관리에 적정 조치하기바람
충청남도 시각장애인 복지관	적정한 회계 관리운영	○ 예산이 계상되지 않음에도 예산을 미리 선집행하고 추경에 세우는 것은 회계처리가 잘못된 것임. 이러한 사례가 발생하지 않도록 시정하기 바람

나) 처리요구사항

소관별	건 명	처리 요구 내용
여성가족 정책관	사회적 약자들을 위한 소관사업 홍보	○ 사회적 약자들이 사업의 혜택을 받을 수 있도록 여성가족정책관 사업을 홈페이지 활용등의 다각적인 홍보를 하기 바람
	예산 지원기관에 대한 성과분석등을 통한 예산차등지원 체계 구축	○ 가정폭력, 성폭력상담소 예산지원시 형식적인 예산지원을 탈피하고 평가에 의한 성과분석을 통하여 예산을 차등지원하는 체계를 구축하기 바람
	다문화 정책 개선방안 강구	○ 설문조사나 의견조회를 통하여 결혼이민여성들이 한국사회에 실질적으로 동화될 수 있도록 자립프로그램이나 취업 교육 등 실질적으로 필요한 사업을 개발하기 바람 ○ 다문화 가정 관련 각종 교육이나 사업 추진시 결혼이민자들이 많이 참여할 수 있는 방안을 마련하기 바람 ○ 다문화가정 학생들에 대한 지원도 좋지만 일반학생들이 역차별 받지 않도록 하는 정책을 개발하기 바람 ○ 다문화가정 한국남편들의 교육방안을 강구하여 이혼가정이 줄어들게 하기 바람

소관별	건 명	처리 요구 내용
		○ 결혼이민자 수가 많은 몇 개국이라도 다문화가정 상담전화를 이용할 수 있게 해주고, 수준별 한국어교육을 실시하는 등 현장 밀착형 행정을 해주기 바람
	다문화지원센터 지도감독 철저	○ 일부 다문화지원센터에서 발생한 부조리가 더 이상 발생하지 않도록 지도감독을 철저히 하기 바람
	성인지 예산 편성 철저	○ 2013년부터 성인지 예산 편성 준비를 위해 관련부서와 협의하고 성인지 예산제도에 대한 교육을 실시하기 바람
	유사 기능 센터 통합방안 강구	○ 기능이 유사한 다문화가정지원센터와 건강가정지원센터 통합 방안을 강구하여 주기 바람
	청소년 육성센터 지도감독 철저	○ 청소년육성센터 보직관리를 전문성 위주로 하고, 회계업무처리 부적정 등에 대한 지도감독을 철처히 해주기 바람
문화체육 관광국	백제문화단지 관광객 유치 방안 강구	○ 백제문화단지는 많은 예산을 투입하였음에도 불구하고 관광객이 계속적으로 줄고 있는데 학교나 여행사 등 홍보를 통한 관광객 유치 방안을 강구하기 바람
	미등록 박물관 등록 방안 마련	○ 미 등록 박물관의 등록을 통하여 도민들이 문화향유 기회를 늘기기 위한 방안을 마련하기 바람
	백제문화단지 골프장 건설관련	○ 백제문화단지 골프장 건설로 지역 토지 및 수질 오염의 가능성이 많은데 미연에 방지하기 위한 방안을 마련하기 바람
	시군 생활체육 활성화 방안마련	○ 도민들이 건강한 삶을 영유할 수 있도록 시군 생활체육을 활성화시킬 방안을 마련하기 바람
	충남인정문화상품 참여촉진	○ 충남인정문화상품에 대하여 홍보하여 많은 사람이 참여할 수 있는 방안을 마련하기 바람
	지역축제 육성방안 마련	○ 지역축제지원 일몰제시행과 관련하여 육성할 축제를 선택과 집중을 통하여 육성할 방안을 마련하기 바람
	세계문화유산 등재 추진 철저	○ 문화재청과 협의를 통하여 백제문화의 세계문화유산 등재를 위한 철저한 계획을 마련하기 바람
복 지 보건국	응급의료기관 지정 육성 이행	○ 전년도 행감시 응급의료기관 증설.지정을 요청하였음에도 이행되지 않았음. 연기,청양,태안군에 응급의료기관이 없음. 지속적으로 응급의료기관을 지정 육성하기 바람
	장애인 생산품 구매 솔선수범	○ 장애인생산품 구매실적이 저조함. 장애인 생산품 구매 증가를 위해 본청이 솔선수범하여 실행하기 바람
복 지 보건국	분만실과 신생아실 설치 촉구	○ 출산율 증가와 산모보호를 위해 내년 추경에 반영해서라도 서산의료원에 분만실과 신생아실을 설치하기 바람
	의료원 부채해결 방안 마련	○ 의료원 부채상황을 더 방치하면 어려워지고 부채는 눈덩이처럼 늘어날 것임. 의료원 부채문제 해결을 위해 적극적으로 노력하기 바람
	시니어클럽 운영 활성화 방안 강구	○ 시니어클럽에 관련된 재정은 시군에서 부담하다보니 몇 년동안 대책이 없음. 도에서 우선 공모를 하고 시군에 확대해 나가면 좋겠음. 시니어클럽을 활성화하는 방안을 강구하기 바람
	보육시설 지도감독 철저	○ 보육시설 보조금을 부당지원 환수한 사례가 있는데, 근절대책을 마련하고 향후 보육시설에 대한 관리 감독을 철저히 하기 바람
	보육시설 평가인증율 제고방안 강구	○ 충남도 보육시설 평가인증율이 전국 14위 하위수준임. 평가인증 강화가 필요하며 적극적인 홍보 등을 통하여 인증률을 높이기 바람
	신축 천안의료원 후문개설 검토 (주민 제보 민원)	○ 천안의료원 후문개설 민원사항(의회 제보사항)과 관련해서 민원인이 버스에 내려서 정문으로 걸으면 500미터, 후문을 내면 100미터임. 주민불편 해소를 위해 개선할 필요가 있다고 생각되므로 다시 검토하기 바람

소관별	건 명	처리 요구 내용
환 경 녹지국	석면피해 질환자 구제재해자금 지급 관리 철저	○ 시군별 석면 피해질환자 구제 재해자금관련 특별유족 조의금이 이들에 대한 홍보 등이 미비해 잘 지급되지 못하고 있어 빠른 시일내에 이분들을 추적관리, 홍보해서 적정한 위로금을 받을 수 있도록 조치하기 바람
	석면피해 신청자 구제기회 부여	○ 석면피해 신청자가 소명자료가 부족해서 인정 못받는 경우가 많음. 기준에 미흡되는 자, 불인정 받은자에게 재소명 기회를 주는 등 억울한 일이 없도록 구제받을수 있는 조치를 하기 바람
	폐공관리 철저	○ 폐공이 잘못되면 20~30m지하에 폐수가 유입되는 경우 있기 때문에 지하수 오염방지를 위해 폐공관리를 철저히 하기 바람
	푸른충남21 실천협의회 지도감독 철저	○ 푸른충남21실천협의회가 본연의 사업에 충실할 수 있도록 지도 감독에 철저하기 바람
보건환경 연 구 원	호소수 수질측정망 확대 운영	○ 호소수 수질측정망 운영결과에 계룡시와 연기군이 빠졌는데 포함하여 확대.운영하기 바람
	의회 제출자료 기준치 포함 작성 제출	○ 업무보고 등 자료 제출시는 기준치를 제시하여 검사결과를 누구나 쉽게 알아볼수 있도록 자료를 작성하여 제출하기 바람
	농산물 검사소 설치 방안 검토	○ 농산물 안전성에 대한 염려를 없애기 위해 도청 관련부서와 협의하여 농산물검사소를 설치하도록 노력하기 바람.
(재)충청남도여성정책 개발원	자원봉사자에 대한 시군별 형평성 있는 교육실시	○ 시군 순회 자원봉사자 교육인원이 시군별 편차가 큰데, 자원봉사교육 인원을 인구 등을 감안하여 시군별 형평성 있게 추진하기 위한 방안을 마련하기 바람
	교육시설 보강	○ 여성정책개발원 교육시설이 부족하고 교통불편 등 여건이 매우 열악한데 시설을 보완하기 위한 방안을 마련하기 바람
	인성교육 철저	○ 영유아 및 아동학대 예방교육과 다문화가정 부모 인성교육을 더욱 철저히 실시 바람
(재)충청남도문화산업진 흥 원	문화산업진흥원의 전문지식 시.군 보급	○ 지역별 좋은 이야기를 발굴하도록 문화산업진흥원의 전문지식을 전체 시.군으로 보급.활용하기 바람
	지역축제차별화 특성화 방안마련	○ 우리 충남의 전체 축제를 지역축제컨설팅지원 연구를 거쳐서 다른 지역의 축제와 체계적으로 차별화.특성화시키는 방안을 마련하기 바람
	지역 문화산업 불균형 해소방안	○ 충남 북부권에 비하여 아직까지 충남 서남부권이 문화적으로 소외받고 있는데 이에 대한 해소방안을 마련하기 바람
(재)충청남도역사문화 연구원	중고제판소리 복원사업추진 방안마련	○ 동.서편제에 비하여 중고제 판소리 복원사업이 늦었는데 중고제 판속리 복원사업을 조속히 추진할 수 있는 방안을 마련하기 바람.
	기호유교문화의 다각적인 연구	○ 기호유교문화를 충남에 국한하지 말고 타시도(경기도, 대전시 등)와 협력체계를 갖추어 상호교류를 통한 다각적으로 연구를 하기 바람
	시도향토지 매뉴얼 시군과의 공유	○ 시도 향토지 매뉴얼을 시군까지 전달하여 우리지역 향토지가 알차게 구성될 수 있도록 조치를 하기 바람
	한국학생 역차별 문제 해소방안 마련	○ 다문화가정 학생만 기관견학을 시키는 등 다문화가정 중심의 정책으로 한국학생들이 소외받지 않도록 함께 할 수 있는 정책사업을 개발할 수 있는 방안을 마련하기 바람.
충청남도 체육회	우수선수선발 방안마련	○ 내년 선수선발시 체계적인 분석을 통한 우수선수 선발할 수 있는 방안을 마련하게 바람
	충남 태권도협회 정상화 방안강구	○ 충남 태권도 협회 등 회장이 부재중인 가맹경기단체 정상화를 위한 방안을 강구하기 바람
충청남도 체육회	2016년도 전국 체육대회 유치노력	○ 2016년도 전국체육대회를 우리도에서 개최할 수 있도록 노력하기 바람
	가맹경기단체 특성에 따른 예산 지원방안 마련	○ 가맹경기단체 특성에 따라 예산 지원하는 방법을 상이하게 지원해 줄 수 있는 방안을 마련하기 바람

소관별	건 명	처리 요구 내용
	전국체전 상위권 재진입 방안 마련	○ 2012년 전국체육대회 상위권 재진입을 위한 방안을 마련하기 바람
	부상선수 관리철저	○ 도체육회 소속 선수들 중 부상선수들이 선수생활에 지장없도록 관리방안 마련하기 바람
공 주 의료원	약제비 채무 최소화 방안 모색	○ 약제비 채무가 많이 있는데 현대화사업 등을 통해서 좀더 합리적으로 운영하여 이 부분을 최소화시키는 방법을 모색하기 바람.
	노조와의 협력 체계 강화	○ 부채와 적자가 상당히 발생되고 있음. 앞으로 의료원 운영등에 관해 노조와 대화등 소통을 충분히 해서 원활한 운영이 되도록 하기 바람
	적자 해소대책 강구	○ 의료원 전반에 걸친 구조적 진단으로 적자대책을 세워야 함. 더 이상 미루지 말고 조속한 시일내 道와 협의해서 해결책을 세우기 바람
	의료원 특성화 및 활성화 방안강구	○ 공주의료원만의 특화된 진료과목으로 수입증대를 위한 특성화 및 활성화 방안을 강구하기 바람
홍 성 의료원	불임클리닉 설치운영	○ 산후조리 관련돼서 지역의 어떤 의료수요를 충당할 고민이 있는데 이런 불임클리닉 같은 경우도 굉장히 필요한 부분인 것 같음. 조속한 시일내에 불임클리닉을 설치하기 바람
	직원간 원활한 의사소통 방안 강구	○ 적자원인, 경영관리 등에 대한 인식이 간부직원과 직원간에 차이가 많은데 원활한 소통. 방안을 강구하기 바람
충청남도 시각장애인 복지관	관장 선임 등 운영규정 개선	○ 관장을 선임하는 절차는 공모 등 공식적으로 해야함. 임기와 공모절차에 대해서 운영규정을 개선하기 바람
	시각장애인 권리구제 해결시스템 구축	○ 시각장애인의 다양한 권리구제를 해결하기 위한 시스템 등을 구축하기 바람
	타 지역 시각장애인의 복지관 활용방안 강구	○ 일부지역의 시각장애인들이 이용하는 것보다는 도 전체에서 충청남도 시각장애인복지관을 활용할수 있는 방안을 강구하기 바람

다) 건의사항

소관별	건 명	건의 요구 내용
문화체육 관광국	문화재과 신설	○지방문화재의 효율적인 관리를 위하여 문화재과 설치를 검토하기 바람
복 지 보건국	보육전문 공무원 채용 검토	○보육시설에 대한 중장기 발전 및 미래 상황파악 등을 위해 보육시설 전문가가 필요함. 도에 보육관련 전문직 공무원 채용을 검토하기 바람
	유명무실 위원회 통합 검토	○복지국소관에 14개 위원회가 있는데 회의를 한번도 개최하지 않은 위원회가 있음. 방치되는 위원회가 없도록 유사위원회의 통합을 검토하기 바람

③ 2012년도 행정사무감사

가) 시정요구사항

소관별	건 명	시정 요구 내용
복지보건국	천안의료원 간호사의 환자 수술거부에 따른조치	○ 천안의료원 간호사 수술거부로 인해 환자가 다른병원으로 전원되는 심각한 상황이 발생하였음, - 도민의 생명을 다루는 공공의료기관으로서 있어서는 안될 사안임 - 관련자에 대한 조치 및 추진상황 의회 보고
	홍성 의료원 주차장 확충사업 일관성 있게 추진	○ 홍성의료원 주차장 확충사업을 당초 계획대로 추진하지 않고 계획변경을 하는 등 신뢰에 문제를 드러냄 - 홍성의료원 주차장 확충사업을 일관성 있게 추진
천안의료원	마치통증과 의사의 정형외과 시술관련 조치	○ 마치통증과 의사가 정형외과 시술을 하여 의료급여 청구를 하지 못한 채 보류되는 등 의료원 신뢰에 문제를 드러냈음 - 관련자에 대한 조치 및 추진상황 의회 보고
	직원 집회참가 및 업무차량 이용관련 조치	○ 업무시간에 의료원 직원이 집회에 참가하고 업무차량을 이용한 것은 적절하지 못한 사항임 - 관련자에 대한 조치 및 결과 의회 보고

나) 처리요구사항

소관별	건 명	처리 요구 내용
여성가족정책관	다문화가족 업무 콘트롤타워 역할강구	○ 도 여러부서에서 다문화가족 업무를 추진하고 있는데 정책의 일관성을 위해 콘트롤 타워 역할을 해주기 바람
	위기의 청소년 보호 대책 강구	○ 청소년 가출을 부모와의 갈등 이유가 크므로 가족문화 개선을 통한 위기의 청소년 보호대책 강구
	조손가족 실태파악 및 지원대책 강구	○ 도 관계부서와 협의하여 조손가족에 대한 실태파악으로 프로그램 개발 및 지원대책 강구
	연구 성과품에 대해 도정에 반영	○ 여성정책개발원 등 출연기관에 필요한 현안과제만 부여하고 연구 성과품에 대하여는 도정에 적극 반영
	다문화가족이 빠르게 우리말을 습득할 수 있도록 지원	○ 다문화가족이 빠르게 우리말을 습득할 수 있도록 지원대책 강구
	청소년 동반자 프로그램 자격조건 완화토록 중앙정부 건의	○ 지역사회 위기청소년 지원을 확대할 수 있도록 자격조건 완화를 중앙정부에 건의
	청소년 방과후 아카데미사업 평가	○ 청소년수련관 등 청소년아카데미 운영 장소가 학교와 멀리 위치하고 있어 효과성 등 사업평가 필요
	여성정책개발원 연구개발에 충실할 수 있도록 지도	○ 여성정책개발원 본연 기능인 연구개발에 충실할 수 있도록 위수탁 업무 최소화

소관별	건 명	처리 요구 내용
문화체육관광국	안면도관광지개발 조성사업은 신뢰성 감안 차질없이 추진	○ 안면도 관광지 개발사업은 도민에게 신뢰를 줄 수 있도록 일관성 있게 추진
	백제문화단지 민자사업의 차질없는 추진	○ 백제문화단지 민자사업을 조속히 추진하여 충남관광의 중심지로 발전할 수 있도록 추진
	지방문화재 보호를 위한 인력배치 등 조치	○ 지방문화재 도난·화재 방지를 위하여 인력배치 등 조치 강구
	황새마을 조성사업은 친환경브랜드로 조성	○ 황새마을 조성사업은 국비 지방비 등 많은 예산이 투자되는 사업이므로 친환경 브랜드로 성공할 수 있도록 면밀하게 사업 추진
	흰개미로부터 목조문화재 피해 예방 대책	○ 흰개미로부터 중요 목조문화재가 훼손되지 않도록 예방 대책 강구
	軍 골프장이 행정의 사각지대가 되지 않도록 지도감독 철저	○ 軍 골프장이 행정의 사각지대가 되지 않도록 지도감독 철저
	관광객 감소에 따른 적극적인 관광객 유치 대책	○ 관광객의 지속적인 감소에 따른 적극적인 관광객 유치 대책 강구
	백제문화단지 하수종말처리 시설로 인한 금강오염 예방 대책	○ 공사중인 백제문화단지 내 하수종말처리 시설로 인하여 백마강이 오염되지 않도록 철저히 감독
	백제문화단지 이주자 택지분양 활성화대책	○ 백제문화단지 이주자 택지 분양저조에 따른 적극적인 홍보 및 분양대책 강구
	머물다 갈 수 있는 특색있는 관광프로그램 개발	○ 머물다 갈수 있는 지역이 될 수 있도록 특색있는 관광컨텐츠 및 독창성 있는 관광프로그램 개발
	소모성 행사 자제	○ 내포시 관련 행사 등 소모성 행사 자제
	지역축제는 행사성 위주 보다는 내실있게 추진	○ 지역축제는 행사를 위한 축제가 되어서는 안 될 것이므로 내실있는 축제가 될 수 있도록 축제행정에 혁신을 불어넣어주기 바람
복지보건국	의료원 지도감독 강화	○ 도내 의료원의 부채증가, 적자경영, 의료분쟁 발생, 불친절 민원 등이 지속적으로 발생하고 있으므로 - 경영 및 의료서비스가 개선될 수 있도록 지도감독을 철저히 하기 바람
	의료원미수금 최소화 대책 강구	○ 의료원의 경영개선을 위해 미수금에 대해서는 적극 회수
	학교급식 등 대형 급식소 지도점검 및 식중독 예방	○ 학교급식소 등 집단식중독 발생 우려가 높은 대형급식소에 대한 사전 지도 점검으로 식중독 발생예방
	사회복지행정 비리가 발생하지 않도록 지도감독 강화	○ 시군의 사회복지 비리에 대하여 도의 관리감독 책임이 있으므로 도민에게 불신이 없도록 사회 복지 비리 근절대책 강구

소관별	건 명	처리 요구 내용
	저출산에 따른 출산장려정책 적극 추진	○ 저출산은 국가 존립에 대한 심각한 사회문제이므로출산 장려정책 적극 추진
	노인인구 증가에 따른 일자리창출 대책강구	○ 노인인구 증가에 따른 노인일자리 창출 대책 강구
	의료원의 노후시설 장비 교체	○ 의료서비스 개선을 위해 노후 시설,장비 교체
	지역아동센터의 열악한 환경 개선	○ 아동의 눈높이에 맞는 프로그램 개발 및 종사자 처우개선 등 지역아동센터의 운영 개선
	현안사업은 의회에 사전 보고	○ 행복키움지원단 및 지역사회서비스지원단 운영 등 현안사업은 의회에 사전 보고
환 경 녹지국	노인·장애인·보육 등 복지시설에 대한 공기질 관리 철저	○ 노약자 건강유지를 위해 노인·장애인·보육 등 복지시설에 대한 공기질 관리 철저
	온실가스 감축 대책	○ 온실가스 배출량이 타시도 보다 매우 높은 수준으로 온실가스 감축 대책 적극 추진
	구제역 가축 매몰지 지하수 오염 방지 대책 강구	○ 구제역 가축 매몰지역의 침출수로 인한 지하수 오염 방지 대책 강구
	산불 발화자에 대한 법적 처벌강화로 경각심 고취	○ 산림보호와 산불예방을 위해 산불 발화자에 대한 엄격한 법적 조치로 경각심 고취
	서산 한서대학교 인근 산불 지속발생에 따른 대책 강구	○ 지속적으로 발생하는 서산 한서대학교 인근 산불에 대한 예방 대책 강구
	불산가스 유출에 따른 관련 업소 지도단속 철저	○ 구미시 불산가스 유출로 인해 인명사고가 발생한 사례가 있어 도내에서 유사한 사례가 발생하지 않도록 관련업소 지도 단속 철저
	지하수 개발로 인한 물부족 대책강구	○ 무분별한 지하수 개발로 인하여 이미 물부족 문제가 심각한 수준에 이르고 있으므로 지하수 개발에 관한 제도 강화 등 대책 강구
	물 통합관리를 위한 콘트롤타워 체계구축	○ 물 통합관리 콘트롤 타워를 구축하여 체계적이고 구체적으로 물 관리를 해주기 바람
	각종 조례에 명시된 시행규칙 제정	○ 각종 조례에 시행규칙을 제정토록 명시하고 있을 경우 조속히 시행규칙 제정하여 효율적인 업무 추진
	지하수 오염에 따른 상수도 보급 확대	○ 도민이 안심하고 물을 마실수 있도록 상수도 보급율 확대
	골프장 토양 및 수질은 관련 부서와 협의하여 오염 최소화	○ 도내 골프장의 토양 및 수질오염에 대하여 체육진흥과, 보건환경연구원 등 관계부서와 협의하여 효율적인 오염 최소화 대책 강구
	중부권 환경성질환 예방관리 센터 건립 지원 근거마련	○ 중부권환경성질환 예방관리센터 건립 추진은 해당 시군과 협의하고 법적근거를 마련하여 차질없이 추진

소관별	건 명	처리 요구 내용
보건환경연구원	가축매몰지역 지하수 검사 횟수 증가 및 지속적인 관리	○ 먹는물은 도민의 생명과 직결되는 중요한 사안으로 가축매몰지역 지하수 검사는 검사횟수를 늘리고 지속적으로 관리
	각종 연구성과품에 대한 언론 등 적극 홍보	○ 각종 연구성과품에 대하여 인체에 미치는 영향 등 언론사 및 도민에게 적극 홍보하여 도민 건강증진 도모
	수질검사 부적합 판정 지역 수질개선 대책	○ 수질검사 부적합 판정결과는 통보에 그치지 말고도 관련부서 및 시군과 협의하여 행정적 조치와 수질개선 될수 있도록 추진
	학교먹는물 수질검사 강화	○ 학교 먹는물 40%가 부적합한 것으로 판정되어 심각한 수준이므로 학생 건강을 위해 검사 횟수 증가 등 수질검사 강화
여성정책개발원	어린이 인성학습원 찾아가는 교육 적극 운영	○ 어린이 인성학습원의 찾아가는 인성학습을 적극 추진하고 서북부 어린이를 위한 내포시 분원 필요
	연구원이 연구에 충실할 수 있도록 근무분위기 조성	○ 연구원이 연구에 충실할 수 있도록 근무여건 등 연구학습 분위기 조성
	연구성과품은 도정 적극 반영	○ 연구 성과품에 대한 모니터링 등 후속조치로 도정에 적극 반영될 수 있도록 대책 강구
	원활한 조직운영을 위해 화합분위기조성	○ 조직 갈등이 발생하지 않도록 화합분위기 조성
	성인지예산 및 성별영향평가 교육 확대	○ 대중에게 생소한 성인지 예산 및 성별 영향평가 교육 확대
	개발원 오수로 인한 환경오염 최소화	○ 개발원에서 유출되는 오수로 인해 수질오염이 발생하지 않도록 대책 강구
청소년진흥원	청소년 인터넷 중독 예방 및 해소 대책	○ 청소년 인터넷 중독이 매우 심각한 수준으로 사회문제로 대두되고 있는데 예방 및 해소 대책 강구
	청소년자살예방대책	○ 청소년 자살 예방을 위해 상담과 지도 강화
	전시군이 고루혜택을 볼 수 있도록 사업추진	○ 청소년 진흥원에서 추진하고 있는 각종 사업에 대하여 전 시군이 고루 혜택을 받을수 있도록 형평성있게 추진
	조직화합과 결속력 강화	○ 원활한 조직운영을 위해 화합과 결속력 강화
역사문화연구원	찾아가는 박물관 사업 운영 활성화	○ 찾아가는 박물관사업은 주민의 호응을 얻고 있으므로 프로그램을 다양화하고 학교와 협의하여 전 시군이 고루혜택을 받을 수 있도록 활성화
	역사문화원의 각종 사업 적극 홍보	○ 역사문화원의 위상제고와 자생력 강화를 위한 시군 및 대외기관에 각종 사업 적극 홍보
	충남의 역사문화를 관광사업과 연계	○ 충남의 역사문화를 관광사업과 접목하여 도민이 역사문화에 대한 이해를 도울수 있도록 대책강구
	기증기탁 유물, 발굴문화재 적극홍보	○ 기증기탁 유물 및 매장문화재 등 소장품에 대한 홍보 부족으로 도민이 인지하지 못하고 있으므로 적극적인 전시 및 홍보
	흰개미로부터의 문화재 보호대책	○ 희개미로부터의 문화재 보호대책 강구

소관별	건 명	처리 요구 내용
체 육 회	도민자녀 우수 체육인 육성	○ 체육대회 성적을 위한 타시도 선수 영입은 자제하고 도민 자녀를 우수 체육인으로 육성
	전국체전 상위권 도약 노력	○ 전국체전 성적부진에 따른 상위권 도약 노력
	공석중인 가맹경기단체장을 선임하여 안정적인 운영	○ 공석중인 가맹경기단체장을 조속히 선임하여 안정적인 조직 운영
생활체육회	생활체육회장은 일반인으로 선임	○ 회장을 일반인으로 선임하여 생활체육회의 설립 취지에 맞도록 민간 주도로 운영
	소모성 생활체육 행사 지양	○ 도청이전 기념을 위한 도민 자전거대행진 등 행사성 생활체육은 가급적 자제
	각종 생활체육대회에 도민참여 활성화	○ 각종 생활체육대회가 체육인의 자체행사로 끝나지 않고 많은 도민이 참가할 수 있도록 프로그램 개발
남부장애인 복 지 관	적극적인 후원자 발굴로 자립기반 강화	○ 정부 보조금에 의존하기 보다는 적극적인 후원자 발굴을 통한 자립기반 강화
	직원 친절교육 강화	○ 친절 서비스 제공을 위한 직원 친절교육 강화
	"희망울림" 악단 적극 지원	○ "희망울림" 악단 장애인들이 직업적 예술가로 자립할 수 있도록 적극 지원
서부장애인 복 지 관	직업재활사업 적극 추진	○ 장애인 일자리제공 확대를 위한 직업재활사업 적극 추진
	직원 친절교육 강화	○ 친절서비스 제공을 위한 직원 친절교육 강화
천 안 의료원	신축 의료원의 접근성이 부족하므로 적극 홍보	○ 천안의료원이 삼용동으로 이전 신축한 사항이 아직 도민에게 알려지지 않아 접근성이 부족하므로 이전 신축 사항을 적극 홍보
	미수금 회수 대책	○ 의료원의 경영개선을 위해 미수금에 대해서는 적극 회수
	병상가동율 증가대책	○ 의료원 신축 이후에도 병상가동율이 저조한데 적극적인 병상가동율 증가 대책 강구
	직원화합 및 결속력 강화	○ 원활한 조직운영을 위한 직원간의 화합 및 결속력 강화
	경영수지에 적정한 인건비율 조정	○ 인건비율이 지속적으로 상승하고 있는데 경영개선을 위해 인건비율을 적정하게 조정
	부채 해소 대책	○ 고정부채와 유동부채가 증가하고 있는데 부채 해소 대책 강구
	친절 및 의료서비스 개선 대책	○ 친절도 향상을 위한 직원친절 교육 및 환자만족도 모니터링을 통해 친절 및 의료서비스 개선
공 주 의료원	미수금 회수 대책	○ 의료원의 경영개선을 위해 미수금에 대해서는 적극 회수
	부채 해소 대책	○ 의료원 부채가 188억원에 이르고 있는데 경영개선을 위해 부채해소 대책 강구
	경영수지에 적정한 인건비율 조정	○ 인건비율이 지속적으로 상승하고 있는데 경영개선을 위해 변화와 혁신을 주어 인건비율 적정하게 조정
	친절 및 의료서비스 개선 대책	○ 친절도 향상을 위한 직원친절 교육 및 환자만족도 모니터링을 통해 친절 및 의료서비스 개선
	의료원 신축사업 차질없는 추진 및 추진상황 의회보고	○ 의료원 신축(BTL) 사업은 많은 예산이 투입되는 만큼 차질없이 추진하고 변화된 추진상황 의회보고 조치

소관별	건 명	처리 요구 내용
서 산 의료원	의료분쟁 재발방지 대책	○ 최근 3년 의료분쟁으로 인하여 13건의 소송이 발생하였고 11건은 완료되었지만 2건은 진행중으로 유사한 의료분쟁이 재발하지 않도록 대책 강구
	신속한 치료를 위한 응급의료체계 구축	○ 응급의료센터 격상 사업을 21억원을 투자하여 추진 중인데 지역주민의 생명과 안전을 위해 신속하고 수준높은 응급의료 체계 구축
	노인전문병원 운영 활성화	○ 노인 전문병원을 108병상 운영하고 있는데 도내 노인인구가 지속적으로 증가함에 따라 노인 전문병원 운영을 활성화 하기 바람
	경영수지에 적정한 인건비율 조정	○ 인건비율이 지속적으로 상승하고 있는데 경영개선을 위해 변화와 혁신을 주어 인건비율 적정하게 조정
	병상가동률 증가대책	○ 응급의료센터 격상, 병실 증축공사, 노인전문병원 건립 등 시설.장비의 현대화를 갖추었으므로 수준에 맞도록 병상가동률 증가 대책 강구
홍 성 의료원	불친절 민원발생에 따른 재발방지 대책	○ 의료원 민원은 대부분이 불친절에 인한 불만족에서 발생하였으므로 환자를 감동시킬수 있도록 친절서비스 대책 강구
	내포시대 대비한 의료체계 준비 및 서비스질 향상 대책	○ 공공기관이 내포시로 이전함에 따라 홍성의료원이 타지역 의료기관과 비교의 대상이 되므로 - 경쟁력을 확보하고 친절과 수준높은 의료서비스를 제공할 수 있도록 대책 강구
	부채 해소 대책	○ 의료원의 부채가 100억원에 이르고 있는데 경영개선을 위해 부채 해소 대책 강구

다) 건의사항

소관별	건 명	건의 요구 내용
여성가족 정 책 관	중앙부처에 건의하여 다문화가족 행사의 일관성 대책강구	○ 다문화가족 관련행사가 중앙부처 간 중복 및 다발성으로 개최됨에 따른 중앙부처에 건의하여 일관성 대책 강구
문화체육 관 광 국	왜곡된 백제역사 바로알기 정책 추진	○ 백제역사를 바르게 인식할 수 있도록 왜곡된 백제역사 바로알기 정책 추진
	백제문화단지 민자사업에 국궁장 건립	○ 백제문화단지 내 국궁장을 건립하여 전국 궁도대회 개최 및 학생체험 궁도장으로 활용할 경우 기대 효과가 클 것으로 판단 됨
복 지 보 건 국	의료원 관리부장 계약직 전환	○ 의료원 관리부장의 계약직 전환
	청양대학에 간호학과 신설	○ 청양대학에 간호학과 신설
보건환경 연 구 원	후쿠시마지역 수입 제철 방사능 검사	○ 후쿠시마 지역의 제철이 도내로 수입되고 있는데 도민의 건강안전을 위하여 방사능 검사 실시
	도내 골프장 환경오염 예방 대책	○ 골프장에 대하여 도 체육진흥과, 수질관리과, 보건환경연구 등 관계부서와 협의하여 환경오염 예방
여성정책 개 발 원	여성교육 프로그램은 교육희망시간 고려편성	○ 여성 교육프로그램은 교육 희망시간을 고려 편성
역사문화 연 구 원	기호유교문화, 내포문화 연구 강화	○ 문화도민의 자긍심을 고취시킬수 있도록 기호유교문화, 내포문화에 대한 연구 강화

소관별	건 명	건의 요구 내용
생활체육회	도내 공무원 야구 동호인 활동 지원	○ 도내 공무원 야구동호인 증가에 따른 활동 지원
남부장애인 복 지 관	재가복지서비스 사업 확대	○ 재가복지서비스는 장애인에게 필요한 사업으로서 재가복지서비스 사업 확대
서부장애인 복 지 관	예술사업 적극 추진	○ 장애인에게 꿈과 희망을 줄수 있도록 음악과 미술 등 예술 관련사업 적극 추진
서 산 의료원	진출입로 및 주차장 확충 대책	○ 의료원 진출입로가 협소하고 주차장이 부족하여 방문객에게 불편을 주고 있음 - 진출입로 확장 및 주차장 확충 대책 강구
	진료권 기초자치단체 재정지원 대책강구	○ 의료원의 의료서비스는 인근지역 주민이 혜택을 받고 있으므로 - 한정된 국.도비 이외의 기초자치단체와 협의하여 재정지원이 될 수 있도록 대책 강구
홍 성 의료원	진료권 기초자치단체 재정지원 대책강구	○ 홍성의료원은 홍성, 예산, 청양지역이 진료권이므로 - 해당 기초자치단체와 협의하여 재정지원이 될 수 있도록 대책강구
	환자기록 전자화를 위한 EMR시스템도입	○ 종이문서로 환자기록를 관리하는 것은 한계가 있으므로 EMR 시스템을 도입하여 전산화

④ 2013년도 행정사무감사

가) 시정요구사항

소관별	건 명	시정 요구 내용
문화체육 관 광 국	역사문화연구원 지도감독 철저	○ 문화재청으로부터 역사문화연구원에 대한 기관경고 및 직원 징계는 道의 지도감독 소홀도 원인이 있음 - 역사문화연구원에 대한 지도감독 철저
	"코스튬 플레이" 의회보고 없이 계획변경 관련	○ "코스튬플레이" 사업을 당초 사업계획과는 달리 변경 집행한 것은 부적절 - 사업계획 변경 지양 및 사전 의회보고
	체육시설 보강예산 적정한 집행	○ 의회에서 삭감한 시군 체육시설 보강예산을 집행한 것은 부적절 - 예산의 적정한 집행
복지보건국	도민회의 관련 복지정책분야 예산 과다집행	○ 제2차 도민회의 복지정책 분야 394명이 참석하는 1회성 행사에 5천만원 이상의 예산을 집행한 것은 부적절 - 행사성 예산편성 지양
	산하단체 보조금 정산검사 등 지도감독 철저	○ 행정사무감사 요구자료로 사회복지협의회 정산서를 1장으로 제출한 것은 부적절 ○ 충청남도 보조금관리조례에 따르면 사업완료 후 정산서 제출 및 정산검사를 하도록 명시하고 있음 - 의회 보고자료 정확성 제고 - 사회복지협의회 등 산하단체 보조금 정산검사 및 지도감독 철저
	장애인생산품 우선구매 추진	○ 장애인 생산품 우선구매 실적 저조 - 장애인 생산품 우선구매 적극 추진

소관별	건 명	시정 요구 내용
역사문화연구원	연구기능보강을 위한 연구직.관리직 조정	○ 직원 33명 중 연구직 22명, 관리직 11명으로 관리직 비율이 30%를 상회하고 있음 - 연구원 본연의 연구 활성화를 위해 연구직 비율을 높여야 경쟁력을 제고할 수 있음 - 연구직 비율 상향 조정
	의회 보고자료 통계 등 정확성 제고	○ 행정사무감사 제출자료와 업무보고서의 통계 불일치 - 의회 보고자료는 통계 등 정확성 제고
장애인체육회	직원 인건비 추경예산 지양	○ 직원 인건비 일부를 당초 예산에 계상하지 않고 추경 예산에 계상 - 안정적인 조직운영을 위해 인건비는 당초예산에 계상
백제문화제추진위원회	의회 보고자료 통계 등 정확성 제고	○ 세입세출 결산서 및 사업실적에 대한 행정사무감사 요구 자료를 1장으로 제출한 것은 부적절 - 의회 보고자료는 통계 등 정확성 제고
	행사비 성립전 예산편성 지양	○ 행사성 예산의 경우 성립전 예산은 가급적 지양하고 추경 예산에 편성하여 의회의결을 득한 후 집행

나) 처리요구사항

소관별	건 명	처리 요구 내용
여성가족정책관	시군의 도비반납 발생에 따른 대책	○ 매년 반복적으로 시군의 도비 반납액이 발생하고 있음 - 반납이 예상되는 사업에 대한 불용액 최소화
	여성정책개발원 연구성과품 도정에 적극 반영	○ 여성정책개발원의 연구성과품을 道에 제공했음에도 도정 반영실적 미미 - 여성정책개발원의 연구성과품 도정에 적극 반영
	청소년 미혼모에 대한 자녀양육 및 지원대책	○ 청소년 미혼모가 증가추세에 있으며 경제적 어려움을 겪고있음 - 자녀양육 정보제공 및 지원대책 강구
	아동학대 및 성폭력 예방 대책	○ 아동학대 및 성폭력이 지속적으로 증가하고 있음 - 예방대책 강구
	각종위원회 여성참여 확대	○ 각종 위원회의 여성참여 비율이 최근 3년간 비슷 - 각종 위원회 여성참여 비율 확대
문화체육관광국	문화재단의 유능한 전문가 영입및발전대책	○ 문화재단의 분야별 유능한 전문가를 영입하여 충남문화 예술 발전 및 도민 문화수준 향상에 기여
	공산성 붕괴 원인규명 및 보전 대책	○ 공산성 붕괴는 유네스코 문화유산 등재를 어렵게 하고 있음 - 근본적인 원인규명 및 보전 대책 강구
	무형문화재 보유자 지원 대책	○ 무형문화재 보유자가 문화예술 활동과 생업을 함께 할 수 있도록 지원 대책 강구
	지방문화재 보수정비 대책	○ 지방문화재 보수시기를 놓치면 문화재로서의 가치를 상실할 수 있으므로 선제적 보수
	유부도갯벌 세계자연유산 등재는 어민 피해없도록 추진	○ 유부도 갯벌 세계자연유산등재는 어민 등 지역주민의 의견을 수렴하여 피해가 없도록 추진

소관별	건 명	처리 요구 내용
	내포문화유적 정비사업 적극 추진	○ 내포문화는 충남 정신문화의 중요한 산실임 - 내포문화유적 정비사업 적극 추진
	지역의 특색있는 스토리텔링 발굴	○ 지역의 향토이야기가 많이 전해져 오고 있음 - 충남의 특성에 맞는 스토리텔링 및 콘텐츠 개발
	2015년 계룡군문화축제 국제행사 규모로 개최	○ '계룡세계군문화엑스포 조직위원회 설립및지원조례'가 2006년에 제정.시행되고 있지만 예산지원은 미미 - 2015년 군문화축제를 국제행사 규모로 개최하기 바람
	안면도 관광지개발 사업 적극 추진	○ 안면도관광지 개발사업이 지연되고 있음 - 안면도관광지개발사업 적극 추진
복 지 보건국	어린이집 지도감독 철저	○ 도내 어린이집 부정수급이 증가하고 있음 - 부정수급이 발생하지 않도록 지도감독 철저
	출산 장려정책 적극추진	○ 영유아 감소는 사회문제로서 특단의 대책 필요 - 출산 장려정책 적극 추진
	노인일자리 창출 정책 적극 추진	○ 충남의 노인 인구가 15%를 넘어 노인복지를 위한 다양한 정책이 필요 - 소득보장을 위한 노인일자리 창출정책 적극 추진
	어린이집 평가인증률 제고 대책	○ 도내 어린이집의 보육정원이 미달하고, 평가인증률이 저조하여 부모로부터 외면당하고 있음 - 어린이집 평가인증률 제고대책 강구
	충남 보육정보센터 사무위탁 소관정립	○ 충남보육정보센터는 여성정책개발원 소속이고 업무는 복지보건국 소관사항을 추진하고 있음 - 효율적인 업무추진을 위하여 소관 정립
	장애인직업재활시설 확충	○ 장애인 직업재활시설이 없는 도내 자치단체가 있음 - 장애인 자립을 위해 직업재활시설 全시군으로 확충
	중증장애인 주간보호시설 확충	○ 중증장애인 주간보호시설이 없는 도내 자치단체가 있음 - 중증장애인 주간보호시설 全 시군으로 확충
	자살예방 대책	○ 소외감 증가 및 자식에 의한 노인학대가 증가하여 자살로 이어지고 있음 - 노인 등 자살 예방대책 강구
	의료원 친절대책	○ 의료원 친절도에서 고객맞이 및 배웅인사 등 불친절 한 것으로 평가되었음 - 의료원 직원의 친절도 향상대책 강구
	의료원 경영개선을 위한 성과연봉제 시행	○ 의료원 경영개선을 위해 직원 성과연봉제 시행이 중요 - 성과연봉제 적극 시행
환 경 녹지국	기후변화 대응정책 적극 추진	○ 전기차.천연가스자동차 보급확대 및 녹색생활 실천 등 - 기후변화 대응정책 적극 추진
	산하단체 보조금 정산검사 등 지도감독 철저	○ 푸른충남21 실천협의회 등 산하단체 보조금 정산 검사 및 지도감독 철저
	음식물쓰레기 종량제 시행에 따른 도민홍보 및 지원대책	○ 음식물쓰레기 종량제 시행에 따른 후속조치 필요 - 전자태그시스템 설치를 위한 국비확보 - 종량제 시행 도민 홍보

소관별	건 명	처리 요구 내용
	가축분뇨 악취예방및 환경오염 단속강화	○ 가축분뇨 등 환경오염 배출 위반업소에 대한 강력한 행정처분 및 단속 강화
	지하수폐공 원상복구	○ 폐공은 지하수를 오염시키는 원인으로서 방치할 경우 심각 - 지하수 폐공 원상복구 추진
	상수도 보급 확대	○ 충남이 상수도 보급률 전국 최하위로서 관련 국비 확보 등 적극적인 대처 필요 - 상수도 보급 확대
	물부족 대응정책 추진	○ 물 부족국가로서 인도의 보도블럭을 빗물이 스며드는 투수층 재료를 사용하고 건물에 빗물 저장탱크를 만드는 등 - 물 부족 대응정책 적극 추진
	먹는물 관리 철저	○ 광역상수도 및 학교 먹는물에서 상당수 부적합 판정 결과가 나왔음 - 보건환경연구원과 협의하여 먹는물 관리 철저
	금강물고기 집단폐사 재발방지 대책	○ 금강물고기 집단폐사 원인규명 및 재발방지 대책 강구
	경사도 및 홍수를 감안한 수종갱신	○ 수종갱신 벌목 후 경사가 급한 임야는 토사유출 및 홍수의 피해가 발생할 수 있으므로 - 경사도 및 홍수를 감안하여 수종갱신
보건환경 연 구 원	방사능 등 식품안전성 검사 철저	○ 안전하게 식품을 먹을 수 있도록 방사능 등 식품 안전성 검사를 철저하고 인체 유해성 정도를 도민에게 홍보
	미세먼지 등 대기오염 검사철저 및 도민홍보	○ 미세먼지 등 대기오염이 날로 심각해 지고 있음 - 대기오염 측정결과 및 인체 유해성 정도를 도민에게 홍보
	의약품 검사 철저	○ 유통 의약품에서 부적합이 발생하였음 - 부적합 판정된 의약품에 대해 국민이 대처할 수 있도록 정보 제공 및 홍보
여성정책 개 발 원	직원 화합 및 조직안정 대책	○ 직원 내부갈등 발생에 따른 조직안정 대책 강구
	연구성과품 도정반영 및 도민 홍보	○ 연구의 수준을 높여, 연구 성과품을 도정에 반영될 수 있도록 하고 도민에게 홍보
	어린이집 보육평가 인증률 제고 대책	○ 보육평가 인증율이 전국 하위로서 평가인증율을 높이기 위한 대책 마련
	충남의 특성에 맞는 여성정책 추진	○ 농촌지역의 여성이 정책적 소외를 받지 않도록 충남의 특성에 맞는 여성정책 추진
역사문화 연구원	경영개선 대책	○ 직원수가 증가한 반면 연구실적이 감소하고 경영이 악화되었음 - 경영개선을 위한 대책 강구
	공산성 붕괴에 따른 보존 대책	○ 공산성 붕괴의 원인은 문화재 관리 소홀도 원인이 있음 - 보존 대책 강구
	도민에게 사랑받는 수준높은 연구원 위상 제고	○ 연구의 수준을 높여 도민에게 사랑과 신뢰를 받는 연구원이 될수 있도록 위상 제고

소관별	건 명	처리 요구 내용
	문화재 발굴조사 결과 적극 홍보	○ 문화재 발굴조사 결과에 대하여 道.학계.전문기관 등과 정보를 공유하여 관심 제고
문화산업 진흥원	청년창업 적극지원	○ "청년 CEO 프로젝트" 사업은 청년실업 해소를 위한 좋은 사례임 - 청년 창업활동 사업 적극 추진
	경쟁력 있는 스토리텔링 및 콘텐츠개발	○ 콘텐츠 개발실적이 감소하였는데 지역의 향토이야기가 많이 전해져 오고 있음 - 경쟁력 있는 스토리텔링 및 콘텐츠 개발
	충남문화산업발전 위원회 운영 활성화	○ 충남문화산업발전위원회의 분과별 저명한 전문가를 참여시켜 문화산업 발전 대책 강구
	문화재단과의 연계구축	○ 문화산업진흥원의 각종 사업을 충남 문화재단과 연계하여 시너지 효과 제고
	도민과 함께하는 문화산업 육성	○ 문화산업진흥원의 추진사업을 도민에게 적극 홍보하여 위상을 제고하고 도민참여 방안 강구
백제문화제 추진위원회	제60회 백제문화제 예산 절감	○ 취득세 인하 등 道 재정이 열악한 상황으로 행사 예산의 절감이 불가피 - 제60회 백제문화제 예산 절감 대책 강구
	백제문화제 특색있는 프로그램 개발	○ 백제문화의 정체성과 특징을 살릴 수 있는 특색있는 프로그램 지속 개발
	상징성있는 백제 기념품 개발	○ 백제문화의 상징성있는 기념품 및 캐릭터를 개발하여 지속적으로 홍보.마케팅
체 육 회	체육회.생활체육회 .장애인체육회 3단체 상생발전 대책	○ 체육회.생활체육회.장애인체육회 3단체 상호 교류를 통해 정책적 의견 교환 등 상생발전 대책 강구
	도민체전 도민참여율 제고	○ 도민체전은 체육을 통해 도민이 하나가 되는 의미있는 행사이므로 체육인들만의 행사로 그치지 말고 많은 도민이 함께 참여할 수 있는 대책 강구
	충남 학생선수의 체계적인 양성	○ 타시도 선수 영입을 지양하고 도내 학생선수를 체계적으로 양성
생활체육회	도지사 연합회장기 통합 개최	○ 생활체육 도지사기 연합회장기를 분리 개최하고 있는데 통합 개최를 통해 시너지 효과 제고
	생활체육회 동호인 저변 확대	○ 생활체육은 도민의 건강관리 및 생활의 활력소 임 - 생활체육의 활성화를 위한 동호인 저변 확대
	시군생활체육회 형평성있는 보조금지급	○ 각종 생활체육대회 개최 시 시군 생활체육회에 형평있는 보조금 지급
장애인 체육회	후원금 증가 대책	○ 후원금은 장애인 체육발전을 위해 중요 - 후원금 증가대책 강구 및 목적에 맞도록 투명하게 사용
	장애인체육 활성화 대책	○ 장애인 체육을 활성화 하여 장애인들이 활기차고 삶의 질이 향상될 수 있도록 대책 강구
시각장애인 복 지 관	후원회 활성화 대책	○ 후원금은 조직운영 및 장애인 복지향상을 위해 중요한데 후원금 비율이 저조 함 - 후원회 활성화 대책 강구
	장애인 자립을	○ 안마사, 바리스타 자격증 등 장애인 취업기회 제공을 위한 직업재활

소관별	건 명	처리 요구 내용
	위한 직업재활교육 적극추진	교육 적극 추진
	적정한 인건비 책정 및 사업비중 확대	○ 세출예산 중 사업비율 대비 인건비율이 매우 높음 - 인건비율을 적정하게 책정하고 사업비중 확대
	재가복지 정책 적극 추진	○ 중증장애인을 위한 재가복지 정책 적극 추진
	도정과 연계한 장애인취업 증가대책	○ 충청남도(장애인복지과)의 장애인 취업정책과 연계하여 장애인 취업기회 제공

다) 건의사항

소관별	건 명	건의 요구 내용
여성가족 정 책 관	여성정책개발원 내포이전 재검토	○ 지역균형발전 차원 및 지방재정 여건을 감안하여 여성정책개발원의 내포신도시 이전 재검토
문화체육 관광국	캠핑객을 위한 기반시설 마련	○ 캠핑객 증가에 따라 도내 캠핑장에서 안락하고 청결하게 캠핑을 즐길수 있도록 화장실 등 기반시설 조성
보건환경 연구원	청사건립은 청양 도립사격장 활용 등 신중한 검토	○ 청사이전 신축비 및 면적이 대규모로서 지방재정 부담에 영향을 미칠 것으로 예상됨 - 청양소재 도립사격장 활용 등 신중한 검토
역사문화 연구원	백제문화제의 특색있는 콘텐츠 및 프로그램 개발	○ 백제문화제는 백제의 정체성과 우수성을 알리는 중요한 문화제임 - 매년 반복적인 프로그램 운영보다는 특색있는 프로그램을 개발 운영
시각장애인 복지관	합창단 구성 운영	○ 합창단 운영을 중단하였는데 장애인에게 꿈과 희망을 줄 수 있도록 합창단 구성 운영 제안

⑤ 현장방문 및 토론회 개최

가) 현장방문

회기별	방문일시	방문대상	방문목적
제236회 임시회	2010. 7. 22	백제문화제추진위원회	○ 2010년 세계대백제전 추진상황 점검
제238회 임시회	2010. 10. 22	(재)광주비엔날레	○ 광주비엔날레 프로그램 운영상황 등 벤치마킹
제241회 임시회	2011. 3. 15 ~ 3. 16	산림환경연구소, 공주 마곡사 솔바람길, 휴양림관리사무소	○ 2010년 세계대백제전 추진상황 점검
제242회 임시회	2011. 4. 13	외연도 「가고싶은 섬」, 충청남도 병원선	○ 외연도「가고싶은 섬」, 충청남도 병원선 운영상황 점검
제245회 임시회	2011. 8. 31	백제문화단지 능사, 부여롯데리조트 골프장 카트 도로 사업현장	○ 능사 운영상황 및 실태 점검, 골프장 카드 도로 추진계획 및 추진 상황 점검

회기별	방문일시	방문대상	방문목적
제246회 임시회	2011. 10. 17	서천어메니티 복지마을, 도유림관리사무소	○ 서천어메니티 복지마을, 도유림관리사무소 운영상황 및 실태점검
제249회 임시회	2012. 3. 13 ~ 3. 14	유네스코 세계문화유산 등재 추진 대상지 (논산 돈암서원, 백제역사유적지구, 아산 외암민속마을) 광덕산 환경교육센터, 충청남도 생활체육회	○ 유네스코 세계문화유산 등재 추진 대상지 및 광덕산 환경교육센터, 충청남도 생활체육회 등 운영상황 및 실태점검
현장	2012. 6. 12 ~ 6. 13	2012 여수세계박람회 현장 섬진강 기차마을	○ 2012 여수세계박람회 개최 절차 등 노하우 벤치마킹, 충청남도 세계박람회 개최 성공전략 구상
제257회 임시회	2012. 10. 11 2012. 10. 15 ~ 10. 16	내포신도시 도의회 신축현장, 광천 젓갈축제, 제93회 전국체육대회 선수단 격려, 경주 세계문화유산 선진지 답사	○ 내포신도시 도의회 신축현장 건축현황 청취 및 광천 젓갈축제 진행사항 점검, 제93회 전국체육대회 충남 선수단 격려 및 경주 세계문화유산 등재 현황 청취 및 답사
제260회 임시회	2013. 3. 7 2013. 3. 11 ~ 3. 12	안면도 휴양림 관리사무소 및 안면도 관광지 개발 사업 현장, 백제문화단지 조성사업 현장(부여), 노인복지시설 보령 "생생꿈마을"(보령), 칠갑산 도립공원(청양), 황새마을조성사업 현장(예산)	○ 안면도 휴양림 관리사무소, 안면도 관광지 개발사업 현황 청취 및 상황파악 ○ 황새마을 조성사업, 백제문화단지 추진현황 및 상황파악 ○ 노인복지시설 운영실태 및 칠갑산 도립공원 관리실태 점검
제261회 임시회	2013. 4. 15 ~ 4. 16	경기도의료원(통합의료원), 충주의료원(우수의료원)	○ 경기도의료원 6개 병원의 통합운영 노하우 및 장단점 파악 ○ 13년간 흑자경영 중인 충주의료원 사례 파악 및 신축이전에 따른 문제점 및 혁신 경영방안 벤치마킹
여름철 현장체험	2013. 8. 9	2013 충남 청소년 인터넷치유학교(안면도), 피서지 안전사고 현장 (꽃지해수욕장)	○ 인터넷치유학교 발표회 및 수료식 참석 ○ 심각한 인터넷 중독 청소년 치유 프로그램 체험 ○ 인터넷 중독 청소년 치유사례를 통한 건전한 청소년 육성방안 연구 ○ 관광지 등 주요 피서지 안전사고 방지 대책 마련 주문
제264회 임시회	2013. 9. 3	서천 한산모시관, 서천 국립생태원	○ 서천 한산모시관 운영실태 및 모시 현대화사업 추진상황 청취 ○ 우수한 한산모시의 계승발전 및 대중화 방안 모색 ○ 서천 국립생태원과 충남도와의 상생 발전 방안 모색
제265회 임시회	2013. 10. 11	도유림관리사업소, 백제문화단지	○ 도유림관리사무소 직원 숙소 신축현장 답사 ○ 백제문화단지 관련 민원 및 현안 문제 추진 상황 ○ 백제문화단지 백제테마아울렛 등 민자사업 추진현황 점검
제268회 임시회	2014. 2. 25	공군사격장 환경피해 현장(보령)	○ 보령시의회에서 충남도의회로 제출된 민원내용 파악 및 보령(갓배마을) 공군사격장 환경피해 현장 답사

나) 공무국외출장

기 간	방문국	인 원	방문목적
2010. 10. 27 ~ 11. 4	호주, 뉴질랜드	8명(문복위 위원 6, 전문위원실 2)	○ 선진 복지시스템 및 환경·수질관리 실태 비교 ○ 아동보육시설 및 노인·장애인 복지 시설 견학 ○ 선진국의 사회체육 운영실태 및 친환경 시설 벤치마킹 ○ 주민·보건 및 편의시설 운영현황 등 우수 선진사례 수립
2012. 9. 4 ~ 9. 12	스웨덴, 노르웨이, 러시아	13명(문복위 위원 8, 전문위원실 2, 집행부 2)	○ 선진 아동보육시설 및 노인·장애인 복지시설 견학 ○ 첨단 친환경 시설 등 운영실태 벤치 마킹 ○ 주민보건 및 건강증진시설 운영현황 등 우수 선진사례 수집 ○ 의회와 집행부의 공동 벤치마킹을 통한 상호 협력방안 모색

다) 현장방문 사례

[사례 1]제236회 임시회 현장방문

○ 일 시 : 2010. 7. 22(목) / 1일간
○ 방 문 자 : 14명(문복위 위원 8, 전문위원실 5)
○ 방문지역 : 백제문화제추진위원회
○ 주요내용 : 2010년 세계대백제전 추진상황 점검

[사례 2]제238회 임시회 현장방문

○ 일 시 : 2010. 10. 22(금) / 1일간
○ 방 문 자 : 14명(문복위 위원 9, 전문위원실 5)
○ 방문지역 : (재)광주비엔날레
○ 주요내용 : 광주비엔날레 프로그램 운영상황 등 벤치마킹

[사례 3]제241회 임시회 현장방문

○ 일 시 : 2011. 3. 15(화) ~ 16(수) / 2일간
○ 방 문 자 : 15명(문복위 위원 9, 전문위원실 6)
○ 방문지역 : 산림환경연구소, 공주 마곡사 솔바람길, 휴양림관리사무소
○ 주요내용 : 2010년 세계대백제전 추진상황 점검

[사례 4]제242회 임시회 현장방문

○ 일 시 : 2011. 4. 13(수) / 1일간
○ 방 문 자 : 15명(문복위 위원 9, 전문위원실 6)
○ 방문지역 : 외연도 「가고싶은 섬」, 충청남도 병원선
○ 주요내용 : 외연도 「가고싶은 섬」, 충청남도 병원선 운영상황 점검

〔사례 5〕제245회 임시회 현장방문

○ 일　　시 : 2011. 8. 31(수) / 1일간
○ 방 문 자 : 15명(문복위 위원 9, 전문위원실 6)
○ 방문지역 : 백제문화단지 능사, 부여롯데리조트 골프장 카트도로 사업현장
○ 주요내용 : 능사 운영상황 및 실태 점검, 골프장 카드도록 추진계획 및 추진상황 점검

〔사례 6〕제246회 임시회 현장방문

○ 일　　시 : 2011. 10. 17(월) / 1일간
○ 방 문 자 : 14명(문복위 위원 8, 전문위원실 6)
○ 방문지역 : 서천어메니티 복지마을, 도유림관리사무소
○ 주요내용 : 서천어메니티 복지마을, 도유림관리사무소 운영상황 및 실태점검

〔사례 7〕제249회 임시회 현장방문

○ 일　　시 : 2012. 3. 13(월) ~ 14(화) / 2일간
○ 방 문 자 : 14명(문복위 위원 8, 전문위원실 6)
○ 방문지역 : 유네스코 세계문화유산 등재 추진 대상지
(논산 돈암서원, 백제역사유적지구, 아산 외암민속마을)
광덕산 환경교육센터, 충청남도 생활체육회
○ 주요내용 : 유네스코 세계문화유산 등재 추진대상지 및 광덕산 환경교육센터, 충청남도 생활체육회 등 운영상황 및 실태점검

〔사례 8〕2012 여수세계박람회 현장방문

○ 일　　시 : 2012. 6. 12(화) ~ 13(수) / 2일간
○ 방 문 자 : 16명(문복위 위원 9, 전문위원실 직원 등)
○ 방문지역 : 2012 여수세계박람회 현장, 섬진강 기차마을
○ 주요내용 : 2012 여수세계박람회 개최 절차 등 노하우 벤치마킹
충청남도 세계박람회 개최 성공전략 구상

〔사례 9〕제257회 임시회 현장방문

○ 일　　시 : 2012. 10. 11(목) / 1일, 2012. 10. 15(월) ~ 16(화) / 2일간
○ 방 문 자 : 14명(문복위 위원 8, 전문위원실 6)
○ 방문지역 : 내포신도시 도의회 신축현장, 광천 젓갈축제,
제93회 전국체육대회 선수단 격려, 경주 세계문화유산 선진지 답사
○ 주요내용 : 내포신도시 도의회 신축현장 건축현황 청취 및 광천 젓갈축제 진행사항 점검, 제93회 전국체육대회 충남 선수단 격려 및 경주 세계문화유산 등재 현황 청취 및 답사

[사례 10]제260회 임시회 현장방문

○ 일　　시 : 2013. 3. 7(목) / 1일, 2013. 3. 11(월) ~ 12(화) / 2일간
○ 방 문 자 : 14명(문복위 위원 8, 전문위원실 6)
○ 방문지역 : 안면도 휴양림 관리사무소 및 안면도 관광지 개발 사업 현장,
백제문화단지 조성사업 현장(부여), 노인복지시설 보령 "생생꿈마을"(보령),
칠갑산 도립공원(청양), 황새마을조성사업 현장(예산)
○ 주요내용
- 안면도 휴양림 관리사무소, 안면도관광지 개발사업 현황 청취 및 상황파악
- 황새마을 조성사업, 백제문화단지 추진현황 및 상황파악
- 노인복지시설 운영실태 및 칠갑산 도립공원 관리실태 점검

[사례 11]제261회 임시회 현장방문

○ 일　　시 : 2013. 4. 15(월) ~ 16(화) / 2일
○ 방 문 자 : 10명(문복위 위원 4, 전문위원실 4, 관계공무원 2)
○ 방문지역 : 경기도의료원(통합의료원), 충주의료원(우수의료원)
○ 주요내용
- 경기도의료원 6개 병원의 통합운영 노하우 및 장단점 파악
- 13년간 흑자경영 중인 충주의료원 사례 파악 및 신축이전에 따른 문제점 및 혁신 경영방안 벤치마킹

[사례 12]문복위 여름철 현장체험

○ 일　　시 : 2013. 8. 9(금) / 1일
○ 방 문 자 : 14명(문복위 위원 8, 전문위원실 6)
○ 방문지역 : 2013 충남 청소년 인터넷치유학교(안면도), 피서지 안전사고 현장(꽃지해수욕장)
○ 주요내용
- 인터넷치유학교 발표회 및 수료식 참석
- 심각한 인터넷 중독 청소년 치유 프로그램 체험
- 인터넷 중독 청소년 치유사례를 통한 건전한 청소년 육성방안 연구
- 관광지 등 주요 피서지 안전사고 방지 대책 마련 주문

[사례 13]제264회 임시회 현장방문

○ 일　　시 : 2013. 9. 3(화) / 1일
○ 방 문 자 : 13명(문복위 위원 8, 전문위원실 5)
○ 방문지역 : 서천 한산모시관, 서천 국립생태원
○ 주요내용 : 서천 한산모시관 운영실태 및 모시 현대화사업 추진상황 청취,
우수한 한산모시의 계승발전 및 대중화 방안 모색,
서천 국립생태원과 충남도와의 상생발전 방안 모색

[사례 14]제265회 임시회 현장방문

○ 일　　시 : 2013. 10. 11(금) / 1일간
○ 방 문 자 : 13명(문복위 위원 8, 전문위원실 5)
○ 방문지역 : 도유림관리사업소, 백제문화단지
○ 주요내용
- 도유림관리사무소 직원 숙소 신축현장 답사
- 백제문화단지 관련 민원 및 현안문제 추진 상황
- 백제문화단지 백제테마아울렛 등 민자사업 추진현황 점검

[사례 15]제268회 임시회 현장방문

○ 일　　시 : 2014. 2. 25(화) / 1일간
○ 방 문 자 : 14명(문복위 위원 8, 전문위원실 6)
○ 방문지역 : 공군사격장 환경피해 현장(보령)
○ 주요내용 : 보령시의회에서 충남도의회로 제출된 민원내용 파악 및 보령(갓배마을) 공군사격장 환경피해 현장 답사

라) 공무국외출장사례

[사례 1]의원 공무국외 출장

○ 기　　간 : 2010. 10. 27 ~ 11. 4 (7박 9일)
○ 인　　원 : 8명(문복위 위원 6, 전문위원실 2)
○ 지　　역 : 호주, 뉴질랜드
○ 연수내용
- 선진 복지시스템 및 환경·수질관리 실태 비교
- 아동보육시설 및 노인·장애인 복지시설 견학
- 선진국의 사회체육 운영실태 및 친환경 시설 벤치마킹
- 주민·보건 및 편의시설 운영현황 등 우수 선진사례 수립

[사례 2]의원 공무국외 출장

○ 기　　간 : 2012. 9. 4 ~ 9. 12 (7박 9일)
○ 인　　원 : 13명(문복위 위원 8, 전문위원실 2, 집행부 2)
○ 지　　역 : 스웨덴, 노르웨이, 러시아
○ 연수내용
- 선진 아동보육시설 및 노인·장애인 복지시설 견학
- 첨단 친환경 시설 등 운영실태 벤치마킹
- 주민보건 및 건강증진시설 운영현황 등 우수 선진사례 수집
- 의회와 집행부의 공동 벤치마킹을 통한 상호 협력방안 모색

⑥ 예산결산 심사(개요, 심사결과)

제9대 회의 기간 중 본 예산안, 추경예산안, 결산승인, 기금운용건으로 총 32회차 회의를 거쳐 심도 있게 심사하여 도민복지 증진과 예산의 효율적 집행에 기여하였으며, 예산 결산 심의 내용은 다음과 같다.

회의	안 건 명	소관	접수일	처리일	비 고
제237회 정례회 제1차 문복위	2009회계연도 충청남도 일반 및 특별회계 세입·세출 결산 승인의 건 - 복지환경국 소관 2009회계연도 충청남도 일반 및 특별회계 예비비 지출 승인의 건 - 복지환경국 소관 2009회계연도 충청남도 기금회계 결산 승인의 건 - 복지환경국	지사	2010.8.24.	2010.9.6.	
제237회 정례회 제2차 문복위	2009회계연도 충청남도 일반 및 특별회계 세입·세출 결산 승인의 건 - 문화체육관광국 소관 2009회계연도 충청남도 기금회계 결산 승인의 건 - 문화체육관광국 소관	지사	2010.8.24	2010.9.7.	
제237회 정례회 제3차 문복위	2009회계연도 충청남도 일반 및 특별회계 세입·세출 결산 승인의 건 - 여성가족정책관 소관 2009회계연도 충청남도 기금회계 결산 승인의 건 - 여성가족정책관 소관 2009회계연도 충청남도 일반 및 특별회계 세입·세출 결산 승인의 건 - 보건환경연구원 소관 2009회계연도 충청남도 일반 및 특별회계 예비비 지출 승인의 건 - 보건환경연구원 소관 2010년도 제1회 충청남도 일반 및 특별회계 세입·세출 추경 예산안 - 문화복지위원회 소관	지사	2010.8.24.	2010.9.8.	
제239회 정례회 제4차 문복위	2010년도 제2회 충청남도 일반 및 특별회계 세입·세출 추경 예산안 - 문화복지위원회 소관 2010년도 제1회 충청남도 기금운용 계획 변경안 - 문화복지위원회 소관 2011년도 충청남도 일반 및 특별회계 세입·세출 예산안 - 문화복지위원회 소관 2011년도 충청남도 기금운용 계획안 - 문화복지위원회 소관	지사	2010.11.22. 2010.11.10. 2010.11.10. 2010.11.10.	2010.12.06.	
제243회 임시회 제3차 문복위	2011년도 제1회 충청남도 일반 및 특별회계 세입·세출 추가경정 예산안 - 문화복지위원회 소관	지사	2011.5.4.	2011.05.16.	

회의	안 건 명	소관	접수일	처리일	비 고
제244회 정례회 제1차 문복위	2010회계연도 충청남도 일반 및 특별회계 세입·세출 결산 승인의 건 - 문화체육관광국 소관 2010회계연도 충청남도 기금회계 결산 승인의 건 - 문화체육관광국 소관 2010회계연도 충청남도 일반 및 특별회계 예비비 지출 승인의 건 - 문화체육관광국 소관	지사	2011.6.14.	2011.6.27.	
제244회 정례회 제2차 문복위	2010회계연도 충청남도 일반 및 특별회계 세입·세출 결산 승인의 건 - 복지보건국 소관 2010회계연도 충청남도 기금회계 결산 승인의 건 - 복지보건국 소관	지사	2011.6.14.	2011.6.28.	
제244회 정례회 제3차 문복위	2010회계연도 충청남도 일반 및 특별회계 세입·세출 결산 승인의 건 - 환경녹지국 소관 2010회계연도 충청남도 일반 및 특별회계 예비비 지출 승인의 건 - 환경녹지국 소관	지사	2011.6.14.	2011.6.29.	
제244회 정례회 제4차 문복위	2010회계연도 충청남도 일반 및 특별회계 세입·세출 결산 승인의 건 - 여성가족정책관 소관 2010회계연도 충청남도 기금회계 결산 승인의 건 - 여성가족정책관 소관 2010회계연도 충청남도 일반 및 특별회계 세입·세출 결산 승인의 건 - 보건환경연구원 소관	지사	2011.6.14.	2011.6.30.	
제247회 정례회 제4차 문복위	2011년도 제2회 충청남도 일반 및 특별회계 세입·세출 추경 예산안 - 문화복지위원회 소관 2012년도 충청남도 일반 및 특별회계 세입·세출 예산안 - 문화복지위원회 소관 2012년도 충청남도 기금운용 계획안 - 문화복지위원회 소관	지사	2011.11.24.	2011.12.8.	
제251회 임시회 제2차 문복위	2012년도 제1회 충청남도 일반 및 특별회계 세입·세출 추경 예산안 - 문화복지위원회 소관 2012년도 제1회 충청남도 기금운용계획 변경안 - 문화복지위원회 소관	지사	2012.5.9.	2012.5.22.	
제253회 정례회 제2차 문복위	2011회계연도 충청남도 일반 및 특별회계 세입·세출 결산 승인의 건 - 환경녹지국 소관(산림환경연구소 포함) 2011회계연도 충청남도 일반 및 특별회계 예비비 지출 승인의 건 - 환경녹지국 소관(산림환경연구소 포함) 2011회계연도 충청남도 일반 및 특별회계 세입·세출 결산 승인의 건 - 문화체육관광국 소관(백제문화단지관리사업소 포함)	지사	2012.6.13.	2012.6.28.	

회의	안 건 명	소관	접수일	처리일	비 고
	2011회계연도 충청남도 기금회계 결산 승인의 건 - 문화체육관광국 소관 2011회계연도 충청남도 일반 및 특별회계 예비비 지출 승인의 건 - 문화체육관광국 소관(백제문화단지관리사업소 포함) 2011회계연도 충청남도 일반 및 특별회계 세입·세출 결산 승인의 건 - 복지보건국 소관 2011회계연도 충청남도 기금회계 결산 승인의 건 - 복지보건국 소관 2011회계연도 충청남도 일반 및 특별회계 예비비 지출 승인의 건 - 복지보건국 소관 2011회계연도 충청남도 일반 및 특별회계 세입·세출 결산 승인의 건 - 보건환경연구원 소관 2011회계연도 충청남도 일반 및 특별회계 세입·세출 결산 승인의 건 - 여성가족정책관 소관 2011회계연도 충청남도 기금회계 결산 승인의 건 - 여성가족정책관 소관				
제258회 정례회 제5차 문복위	2012년도 제2회 충청남도 일반 및 특별회계 세입·세출 추경 예산안 - 문화복지위원회 소관 2013년도 충청남도 일반 및 특별회계 세입·세출 예산안 - 문화복지위원회 소관 2013년도 충청남도 기금운용 계획안 - 문화복지위원회 소관	지사	2012.11.19. 2012.11.01. 2012.11.01.	2012.12.4.	
제263회 정례회 제1차 문복위	2012회계연도 충청남도 일반 및 특별회계 세입·세출 결산 승인의 건 - 문화체육관광국 소관 2012회계연도 충청남도 일반 및 특별회계 예비비 지출 승인의 건 - 문화체육관광국 소관 2012회계연도 충청남도 기금회계 결산 승인의 건 - 문화체육관광국 소관	지사	2013.6.14.	2013.6.27.	
제263회 정례회 제2차 문복위	2012회계연도 충청남도 일반 및 특별회계 세입·세출 결산 승인의 건 - 여성가족정책관실 소관 2012회계연도 충청남도 기금회계 결산 승인의 건 - 여성가족정책관실 소관	지사	2013.6.14.	2013.6.28.	
제263회 정례회 제4차 문복위	2012회계연도 충청남도 일반 및 특별회계 세입·세출 결산 승인의 건 - 복지보건국 소관 2012회계연도 충청남도 기금회계 결산 승인의 건 - 복지보건국 소관 2013년도 제1회 충청남도 일반 및 특별회계 세입·세출 추경 예산안 - 문화복지위원회 소관	지사	2013.6.14.	2013.7.2.	

회의	안 건 명	소관	접수일	처리일	비 고
제266회 정례회 제6차 문복위	2013년도 제2회 충청남도 일반 및 특별회계 세입·세출 추경 예산안 - 문화복지위원회 소관 2014년도 충청남도 일반 및 특별회계 세입·세출 예산안 - 문화복지위원회 소관 2014년도 충청남도 기금운용 계획안 - 문화복지위원회 소관	지사	2013.11.11.	2013.12.9.	

⑦ 의원요구자료처리

구 분	계	2010년	2011년	2012년	2013년	2014년
건	684	152	124	118	279	11

4. 농수산경제위원회

가. 활동개요

제9대 충청남도의회 농수산경제위원회는 위원장을 중심으로 8명의 위원으로 구성되어 경제통상실, 농정국, 해양수산국, 농업기술원 등 4개 실·국·원과 2개의 가축관련사업소인 가축위생연구소와 축산기술연구소, 2개의 수산관련사업소인 수산연구소와 수산관리소 등 4개 사업소의 의안심사와 예산·결산 예비심사, 행정사무감사와 조사와 현장방문, 도정질문 등을 통하여 습득한 각종자료를 검토하고 분석하여 정책결정에 반영으로 도민들의 복지향상에 혼신의 힘을 기울였다.

2010년 7월 13일 상임위원회는 첫 회의를 시작으로 총 33회에 걸쳐 조례안 80건, 규칙안 1건, 동의안 1건, 건의·결의안 3건과 예산·결산안 30회차, 업무보고 37건, 기타 17건등 169건을 처리하고 소관별로 엄격한 행정사무감사와 활발한 현장방문을 통해 민생안정에 최우선의 역점을 두었으며

특히, 충청남도가 농도(農道)임을 감안하여 농업인들의 의견을 적극 수렴하고, 수차례의 농업단체들과 대화하며 도민과 여러 이해관계인들의 의견을 들어, 『학교급식지원에 관한 조례』 전부개정 하는 등 자라나는 우리 학생들에게 친환경적이고 질 좋은 급식을 제공하기 위해 노력하였다.

나. 위원회 구성

충청남도의회 제235회 임시회 제2차 본회의(2010. 7. 13.)에서 9인의 농수산경제위원이 선임되어 전반기 위원장으로 강철민 의원을 선출하고, 제1차 농수산경제위원회(2010. 7. 13.)에서 김용필 의원을 부위원장으로 선임함으로써 전반기 위원회를 구성하였다.

제254회 임시회 제2차 본회의(2012. 7. 12.)에서는 후반기 농수산경제위원회 위원 8인을 선임한 후 이종현 의원을 위원장으로 선출하고, 제255회 임시회 제1차 농수산경제위원회(2012. 7. 20.)에서 김홍열 의원을 부위원장으로 선임하여 후반기 위원회 구성을 완료하였다.

1) 위원장 및 위원명단

가) 전반기

구 분	한나라당(2)	민주당(3)	자유선진당(4)	비 고
위 원 장	강철민			
부위원장			김용필	
위 원	이종현	조이환, 김문권, 이광열	이준우, 조길행, 유병돈	

나) 후반기

구 분	새누리당(5)	새정치민주연합(2)	무소속	비 고
위 원 장	이종현			
부위원장	김홍열			
위 원	이종화, 송덕빈, 조길행	김득응, 조이환	고남종	

다. 위원회 소관사항

「지방자치법 제56조」 및 「충남도의회 기본조례 제27조 제2항 제4호」에 의한 소관 사항은 다음과 같다.

○ 경제통상실 소관에 속하는 사항
○ 농정국 소관에 속하는 사항
○ 해양수산국 소관에 속하는 사항
○ 농업기술원 소관에 속하는 사항

라. 안건처리

1) 총 괄

구 분	안건처리									
	계	조례안	규 칙 규약안	동 의 승인안	건 의 결의안	의 견 제 시	청원	예 산 결산안	업 무 보 고	기 타
총계	169	80	1	1	3	0	0	30	37	17
제235회 임시회	1									1
제236회 임시회	6	2							4	
제237회 정례회	5	1			1			3		
제238회 임시회	2									2
제239회 임시회	7	1			1			4		1
제240회 임시회	3								3	
제241회 임시회	2	1							1	
제242회 정례회	1	1								
제243회 임시회	4	2						2		
제244회 임시회	2							2		
제245회 임시회	4								4	
제246회 임시회	5	2								3
제247회 임시회	6				1			3		2
제248회 임시회	7	3	1						3	
제249회 정례회	3	3								
제250회 임시회	2	2								
제251회 임시회	5	2						3		
제252회 임시회	1									1
제253회 정례회	3	1						2		

구 분	안건처리									
	계	조례안	규 칙 규약안	동 의 승인안	건 의 결의안	의 견 제 시	청원	예 산 결산안	업 무 보 고	기 타
제254회 임시회	0									
제255회 임시회	1									1
제256회 임시회	3								3	
제257회 임시회	8	1		1					4	2
제258회 정례회	7	3						3		1
제259회 정례회	6	1							5	
제260회 임시회	1								1	
제261회 임시회	0									
제262회 임시회	1								1	
제263회 임시회	6	2						4		
제264회 임시회	24	21							3	
제265회 임시회	29	27								2
제266회 임시회	6	1						4		1
제267회 임시회	5	1							4	
제268회 임시회	1								1	
제269회 임시회	1	1								
제270회 임시회	1	1								

2) 회기별 안건처리 내역

회 의	개회일자	차 수	안건명	심사결과
제235회 임시회	10. 7.13.	제1차 농경위	부위원장 선임의 건	가결
제236회 임시회	10. 7.22.	제1차 농경위	2010년도 충청남도 주요업무 추진상황보고 - 투자통상실 소관	질의답변

회 의	개회일자	차 수	안건명	심사결과
	10. 7.27.	제2차 농경위	2010년도 충청남도 주요업무 추진상황보고 - 경제산업국 소관	질의답변
			충청남도중소기업종합지원센터의 설립과 운영의 지원에 관한 조례 일부개정조례안	원안가결
			충청남도 중소기업육성기금 설치 및 운용 조례 일부개정조례안	원안가결
	10. 7.28.	제3차 농경위	2010년도 충청남도 주요업무 추진상황보고 - 농림수산국 소관	질의답변
	10. 7.29.	제4차 농경위	2010년도 충청남도 주요업무 추진상황보고 - 농업기술원 소관 - 서해안유류사고대책지원총괄본부 소관	질의답변
제237회 정례회	10. 9. 7.	제1차 농경위	2009회계연도 충청남도 일반 및 특별회계 세입.세출 결산 승인의 건 - 경제산업국 소관	원안가결
			2009회계연도 충청남도 기금회계 결산 승인의 건 - 경제산업국 소관	원안가결
			2010년도 제1회 충청남도 일반 및 특별회계 세입.세출 추가경정 예산안 - 경제산업국 소관	
			2009회계연도 충청남도 일반 및 특별회계 세입.세출 결산 승인의 건 - 투자통상실 소관	원안가결
			2010년도 제1회 충청남도 일반 및 특별회계 세입.세출 추가경정 예산안 - 투자통상실 소관	
	10. 9. 8.	제2차 농경위	2009회계연도 충청남도 일반 및 특별회계 세입.세출 결산 승인의 건 - 농림수산국 소관	원안가결
			2009회계연도 충청남도 일반 및 특별회계 예비비 지출 승인의 건 - 농림수산국 소관	원안가결
			2009회계연도 충청남도 기금회계 결산 승인의 건 - 농림수산국 소관	원안가결
			2010년도 제1회 충청남도 일반 및 특별회계 세입.세출 추가경정 예산안 - 농림수산국	
			쌀값 안정화 대책 마련 촉구 건의안	수정채택
			충청남도 벼 재배농가 경영안정 직불금 지원 조례안	수정가결
	10. 9. 9.	제3차 농경위	2009회계연도 충청남도 일반 및 특별회계 세입.세출 결산 승인의 건 - 농업기술원 소관	원안가결
			2010년도 제1회 충청남도 일반 및 특별회계 세입.세출 추가경정 예산안 - 농업기술원 소관	
			2009회계연도 충청남도 일반 및 특별회계 세입.세출 결산 승인의 건 - 서해안유류사고대책지원총괄본부 소관	원안가결

회 의	개회일자	차 수	안건명	심사결과
			2010년도 제1회 충청남도 일반 및 특별회계 세입.세출 추가경정 예산안 - 서해안유류사고대책지원총괄본부 소관	
			2010년도 제1회 충청남도 일반 및 특별회계 세입.세출 추가경정 예산안 - 농수산경제위원회 소관	원안가결
제238회 임시회	10.10.18.	제1차 농경위	2010년도 행정사무감사 계획서 작성의 건	원안채택
			2010년도 행정사무감사 서류제출 및 증인출석 요구의 건	원안가결
제239회 정례회	10.12. 1.	제1차 농경위	2010년도 제2회 충청남도 일반 및 특별회계 세입.세출 추가경정 예산안 - 투자통상실 소관, 경제산업국 소관	
			2011년도 충청남도 일반 및 특별회계 세입.세출 예산안 - 투자통상실 소관, 경제산업국 소관	
			2011년도 충청남도 기금운용 계획안 - 경제산업국 소관	
			충청남도 노사민정협의회 운영 조례안	원안가결
	10.12. 2.	제2차 농경위	2010년도 제2회 충청남도 일반 및 특별회계 세입.세출 추가경정 예산안 - 농림수산국 소관 - 서해안유류사고대책지원총괄본부 소관	
			2011년도 충청남도 일반 및 특별회계 세입.세출 예산안 - 농림수산국 소관 - 서해안유류사고대책지원총괄본부 소관	
			2011년도 충창남도 기금운용 계획안 - 농림수산국 소관	
제239회 정례회	10.12. 3.	제3차 농경위	2010년도 제2회 충청남도 일반 및 특별회계 세입.세출 추가경정 예산안 - 농업기술원 소관 - 농수산경제위원회 소관	
			2011년도 충청남도 일반 및 특별회계 세입.세출 예산안 - 농업기술원 소관 - 농수산경제위원회 소관	
			2011년도 충청남도 기금운용 계획안 - 농업기술원 소관 - 농수산경제위원회 소관	
	10.12. 8.	제4차 농경위	2010년도 제2회 충청남도 일반 및 특별회계 세입.세출 추가경정 예산안 - 농수산경제위원회 소관	원안가결
			2011년도 충청남도 일반 및 특별회계 세입.세출 예산안 - 농수산경제위원회 소관	수정가결
			2011년도 충청남도 기금운용 계획안 - 농수산경제위원회 소관	원안가결

회 의	개회일자	차 수	안건명	심사결과
	10.12.15.	제5차 농경위	2010년도 행정사무감사 결과보고서 채택의 건	원안채택
			충남(서천군)과 전북(군산시)간 공동조업수역 지정 건의안 채택의 건	원안채택
제240회 임시회	11. 1.19.	제1차 농경위	2011년도 주요업무계획 보고 - 경제통상실 소관, 서해안유류사고지원본부 소관	질의답변
	11. 1.20.	제2차 농경위	2011년도 주요업무계획 보고 - 농수산국 소관	질의답변
	11. 1.21.	제3차 농경위	2011년도 주요업무계획 보고 - 농업기술원 소관	질의답변
제241회 임시회	11. 3. 7.	제1차 농경위	구제역.AI방역 추진상황 청취	질의답변
	11. 3.16.	제2차 농경위	충청남도 학교급식 지원에 관한 조례 전부개정조례안	보류
제242회 임시회	11. 4.13	제1차 농경위	충청남도 산업단지 인.허가 정차 간소화를 위한 지원 조례 전부개정조례안	원안가결
제243회 임시회	11. 5.12.	제1차 농경위	2011년도 제1회 충청남도 일반 및 특별회계 세입.세출 추가경정 예산안 - 경제통상실 소관 - 농업기술원 소관 - 서해안유류사고지원본부 소관	
	11. 5.13.	제2차 농경위	충청남도 농어촌특산품 상설 전시판매장 설치 운영 조례 일부개정조례안	원안가결
			충청남도 인삼공동상표 관리 조례안	원안가결
			2011년도 제1회 충청남도 일반 및 특별회계 세입.세출 추가경정 예산안 - 농수산국 소관 - 농수산경제위원회 소관	원안가결
제244회 정례회	11. 6.27.	제1차 농경위	2010회계연도 충청남도 일반 및 특별회계 세입세출 추가경정 예산안 - 농수산국 소관	원안가결
			2010회계연도 충청남도 일반 및 특별회계 세입세출 예비비지출 승인의 건 - 농수산국 소관	원안가결
			2010회계연도 충청남도 기금회계 결산 승인의 건 - 농수산국 소관	원안가결
	11.6.28	제2차 농경위	2010회계연도 충청남도 일반 및 특별회계 세입세출 결산 승인의 건 - 서해안유류사고지원본부 소관, 경제통상실 소관, 농업기술원 소관	원안가결
			2010회계연도 충청남도 일반 및 특별회게 예비비 지출 승인의 건 - 경제통상실 소관, 농업기술원 소관	원안가결
			2010회계연도 충청남도 기금회계 결산 승인의 건 - 경제통상실 소관	원안가결

회 의	개회일자	차 수	안건명	심사결과
제245회 임시회	11. 8.26.	제1차 농경위	2011년도 상반기 주요업무 추진상황 보고 - 농업기술원 소관 - 서해안유류사고지원본부 소관	질의답변
	11. 8.29.	제2차 농경위	2011년도 상반기 주요업무 추진상황 보고 - 농수산국 소관	질의답변
	11. 8.30.	제3차 농경위	2011년도 상반기 주요업무 추진상황 보고 - 경제통상실 소관	질의답변
	11. 8.31.	제4차 농경위	2011년도 상반기 주요업무 추진상황 보고 - 축산기술연구소 소관 - 가축위생연구소 소관	질의답변
제246회 임시회	11.10.10.	제1차 농경위	충청남도 수출용 전기용품의 안전인증 등 면제확인에 관한 조례안	원안가결
			충청남도 농업인대학 및 귀농대학 설치.운영 조례안	원안가결
			2011년도 행정사무감사 계획서 작성의 건	원안채택
			2011년도 행정사무감사 서류제출 및 증인출석 요구의 건	원안가결
	11.10.18.	제2차 농경위	2011금산세계인삼엑스포 개최결과 보고	질의답변
제247회 정례회	11.12. 5.	제1차 농경위	2011년도 제2회 충청남도 일반 및 특별회계 세입.세출 추가경정 예산안 - 농수산국 소관	
			2012년도 충청남도 일반 및 특별회계 세입.세출 예산안 - 농수산국 소관	
			2012년도 충청남도 기금운용 계획안 - 농수산국 소관	
			2011금산세계인삼엑스포 개최효과 분석을 위한 행사평가 보고 - (재)금산세계인삼엑스포조직위원회 소관	질의답변
	11.12. 6.	제2차 농경위	2011년도 제2회 충청남도 일반 및 특별회계 세입.세출 추가경정 예산안 - 경제통상실 소관, 농업기술원 소관	
			2011년도 충청남도 기금운영 계획 변경안 - 경제통상실 소관	
			2012년도 충청남도 일반 및 특별회계 세입.세출 예산안 - 경제통상실 소관, 농업기술원 소관	
			2012년도 충청남도 기금운용 계획안 - 경제통상실 소관	
	11.12. 7.	제3차 농경위	2011년도 제2회 충청남도 일반 및 특별회계 세입.세출 추가경정 예산안 - 서해안유류사고지원본부 소관 - 농수산경제위원회 소관	원안가결
			2011년도 충청남도 기금운용 계획 변경안 - 농수산경제위원회 소관	원안가결

회 의	개회일자	차 수	안건명	심사결과
			2012년도 충청남도 일반 및 특별회계 세입.세출 예산안 - 서해안유류사고지원본부 소관, 농수산경제위원회 소관	수정가결
			2012년도 충청남도 기금운용 계획안 - 농수산경제위원회 소관	원안가결
			FTA 등 정부의 농수산물 수입개방정책에 따른 농어업 피해보전대책 강화 촉구 건의안	원안채택
	11.12.15.	제4차 농경위	2011년도 행정사무감사 결과보고서 채택의 건	원안채택
제248회 임시회	12. 1.30.	제1차 농경위	2012년도 주요업무계획 보고 - 농수산국 소관, 가축위생연구소 소관, 수산연구소 소관	질의답변
	12. 2. 1.	제2차 농경위	충청남도 선도기업 및 유망 중소기업 육성 등에 관한 조례 전부개정조례안	수정가결
			충청남도 과학기술진흥조례안	원안가결
			황해경제자유구역 조합규약 일부개정규약안	원안가결
			2012년도 주요업무계획 보고 - 경제통상실 소관, 충남테크노파크 소관	질의답변
	12. 2. 2.	제3차 농경위	2012년도 주요업무계획 보고 - 농업기술원 소관, 농산물원종장 소관, 서해안유류사고지원본부 소관	질의답변
제249회 임시회	12. 3.13.	제1차 농경위	충청남도 가축방역협의회 설치 및 운영에 관한 조례안	원안가결
			충청남도 친환경농업육성조례 일부개정조례안	원안가결
			충청남도 벼재배농가 경영안정직불금 지원조례 일부개정조례안	수정가결
제250회 임시회	12. 4.18.	제1차 농경위	충청남도 노사민정협의회 운영조례 일부개정조례안	원안가결
			충청남도 농업인회관 설치 및 운영에 관한 조례안	원안가결
제251회 임시회	12. 5.21.	제1차 농경위	충청남도 산업단지 정주여건 개선에 관한 조례안	원안가결
			2012년도 제1회 충청남도 기금운영계획 변경안 - 경제통상실 소관	
			2012년도 제1회 충청남도 일반 및 특별회계 세입.세출 추가경정 예산안 - 경제통상실 소관, 농업기술원 소관	
			충청남도 귀농인 지원조례 일부개정 조례안	원안가결
	12. 5.22.	제2차 농경위	2012년도 제1회 충청남도 일반 및 특별회계 세입.세출 추가경정 예산안 - 농수산국 소관, 서해안유류사고지원본부 소관	
	12. 5.23.	제3차 농경위	2012년도 제1회 충청남도 일반 및 특별회계 세입.세출 추가경정 예산안 - 농수산경제위원회 소관	수정가결
			2012년도 제1회 충청남도 기금운용계획변경안 - 농수산경제위원회 소관	원안가결
제252회 임시회	12. 6.22.	제1차 농경위	농업용수 가뭄대책 추진상황 청취의 건	질의답변
제253회 정례회	12. 6.27.	제2차 농경위	2011회계연도 충청남도 일반 및 특별회계 세입.세출 결산 승인의 건	원안가결

회 의	개회일자	차 수	안건명	심사결과
			- 농수산국 소관, 서해안유류사고지원본부 소관	
			2011회계연도 충청남도 일반 및 특별회계 예비비지출 승인의 건 - 농수산국 소관, 서해안유류사고지원본부 소관	원안가결
			2011회계연도 충청남도 기금회계 결산 승인의 건 - 농수산국 소관, 서해안유류사고지원본부 소관	원안가결
	12. 6.29.	제3차 농경위	2011회계연도 충청남도 일반 및 특별회계 세입.세출 결산 승인의 건 - 농업기술원 소관, 경제통상실 소관	원안가결
			2011회계연도 충청남도 일반 및 특별회계 예비비지출 승인의 건 - 농업기술원 소관, 경제통상실 소관	원안가결
			2011회계연도 충청남도 기금회계 결산 승인의 건 - 농업기술원 소관, 경제통상실 소관	원안가결
			충청남도 사회적기업 육성지원조례 전부개정조례안	원안가결
제255회 임시회	12. 7.20.	제1차 농경위	농수산경제위원회 부위원장 선임의 건	가결
제256회 임시회	12. 8.27.	제1차 농경위	2012년 상반기 주요업무 추진상황 보고 청취의 건 - 농수산국 소관, 충청남도농축산물류센터관리공사 소관	질의답변
	12. 8.29.	제2차 농경위	2012년 상반기 주요업무 추진상황 보고 청취의 건 - 경제통상실 소관, 충남테크노파크 소관	질의답변
	12. 8.30.	제3차 농경위	2012년 상반기 주요업무 추진상황 보고 청취의 건 - 농업기술원 소관, 서해안유류사고지원본부 소관	질의답변
제257회 임시회	12.10.11.	제1차 농경위	충청남도 해외사무소 통합운영 동의안	원안동의
			충청남도 농어업농어촌 지원에 관한 기본조례 일부개정조례안	원안가결
			충청남도 경제진흥원 업무보고 청취의 건	질의답변
			충남신용보증재단 업무보고 청취의 건	질의답변
			수산관리소 업무보고 청취의 건	질의답변
			축산기술연구소 업무보고 청취의 건	질의답변
			2012년도 행정사무감사계획서 작성의 건	원안채택
			2012년도 행정사무감사 서류제출 및 증인출석요구의 건	원안가결
제258회 정례회	12.11.28.	제1차 농경위	충청남도 국내기업 투자유치 촉진조례안	원안가결
			충청남도 중소기업육성기금 설치 및 운용조례 전부개정조례안	원안가결
			2012년도 제2회 충청남도 일반 및 특별회계 세입.세출 추가경정 예산안 - 경제통상실 소관	
			2013년도 충청남도 일반 및 특별회계 세입.세출예산안 - 경제통상실 소관	
			2013년도 충청남도 기금운용계획안 - 경제통상실 소관	
	12.11.29.	제2차 농경위	충청남도 상기 좋은 희망마을 만들기 지원 조례안	수정가결
			2012년도 제2회 충청남도 일반 및 특별회계 세입.세출 추가경정예산안 - 농수산국 소관, 서해안유류사고지원본부 소관	
			2013년도 충청남도 일반 및 특별회계 세입.세출예산안 - 농수산국 소관, 서해안유류사고지원본부 소관	
			2013년도 충청남도 기금운용계획안 - 농수산국 소관, 서해안유류사고지원본부 소관	

회 의	개회일자	차 수	안건명	심사결과
	12.12. 3.	제3차 농경위	2012년도 제2회 충청남도 일반 및 특별회계 세입.세출 추가경정예산안 - 농업기술원 소관, 농수산경제위원회 소관	원안가결
			2013년도 충청남도 일반 및 특별회계 세입.세출 예산안 - 농업기술원 소관, 농수산경제위원회 소관	수정가결
			2013년도 충청남도 기금운용계획안 - 농업기술원 소관, 농수산경제위원회 소관	원안가결
			2012년도 행정사무감사결과보고서 채택의 건	원안채택
제259회 임시회	13. 1.29.	제1차 농경위	2013년도 주요업무계획보고 청취의 건 - 경제통상실 소관	질의답변
	13. 1.30.	제2차 농경위	2013년도 주요업무계획보고 청취의 건 - 축산기술연구소 소관, 수산관리소 소관	질의답변
	13. 1.31.	제3차 농경위	충청남도 동물보호조례 전부개정조례안	원안가결
			2013년도 주요업무계획보고 청취의 건 - 농수산국	질의답변
	13. 2. 4.	제4차 농경위	2013년도 주요업무계획보고 청취의 건 - 서해안유류사고지원본부 소관, 농업기술원 소관	질의답변
	13. 2. 5.	제5차 농경위	2013년도 주요업무계획보고 청취의 건 - 충남신용보증재단 소관, 충청남도경제진흥원 소관	질의답변
제260회 임시회	13. 3. 7.	제1차 농경위	2013년도 주요업무계획보고 청취의 건 - 가축위생연구소 소관, 수산연구소 소관, 충남테크노파크 소관	질의답변
제262회 임시회	13. 5.16.	제1차 농경위	주요 현안사항 보고 청취의 건 - 농수산국 소관, 경제통상실 소관	질의답변
제263회 정례회	13. 6.27.	제1차 농경위	2012회계연도 충청남도 일반 및 특별회계 세입.세출 결산 승인의 건 - 서해안유류사고지원본부 소관, 농업기술원 소관	원안가결
			2012회계연도 충청남도 일반 및 특별회계 예비비지출 승인의 건 - 서해안유류사고지원본부 소관, 농업기술원 소관	원안가결
			2013년도 제1회 충청남도 일반 및 특별회계 세입.세출 추가경정예산안 - 서해안유류사고지원본부 소관, 농업기술원 소관	
	13. 6.28.	제2차 농경위	2012회계연도 충청남도 일반 및 특별회계 세입.세출 결산 승인의 건 - 농수산국 소관	원안가결
			2012회계연도 충청남도 일반 및 특별회계 예비비지출 승인의 건 - 농수산국 소관	원안가결
			2012회계연도 충청남도 기금회계 결산 승인의 건 - 농수산국 소관	원안가결
			2013년도 제1회 충청남도 일반 및 특별회계 세입.세출 추가경정예산안 - 농수산국 소관	
			충청남도 농축산물류센터관리공사 설립 및 운영에 관한 조례 일부개정조례안	원안가결
	13. 7. 1.	제3차 농경위	충청남도 발광다이오드(LED) 조명 보급 촉진에 관한 조례안	원안가결
			2012회계연도 충청남도 일반 및 특별회계 세입.세출 결산 승인의 건	원안가결

회 의	개회일자	차 수	안건명	심사결과
			- 경제통상실 소관	
			2012회계연도 충청남도 기금회계결산 승인의 건 - 경제통상실 소관	원안가결
			2013년도 제1회 충청남도 일반 및 특별회계 세입.세출 추가경정예산안 - 경제통상실 소관	
	13. 7. 2.	제4차 농경위	2013년도 제1회 충청남도 일반 및 특별회계 세입.세출 추가경정예산안 - 농수산경제위원회 소관	수정가결
제264회 임시회	13. 8.29.	제1차 농경위	충청남도 농산물 통합마케팅조직 육성 지원에 관한 조례안	원안가결
			충청남도 농산물백화점 설치운영조례 폐지조례안	원안가결
			충청남도 가축방역협의회 설치 및 운용조례 일부개정조례안	원안가결
			충청남도농어촌진흥기금 설치 및 운용조례 일부개정조례안	원안가결
			충청남도 여성농업인 육성 및 지원에 관한 조례 일부개정조례안	원안가결
			충청남도 농산어촌체험관광 활성화 지원 보례 일부개정조례안	원안가결
			충청남도 고령농어업인 등 지원 조례 일부개정조례안	원안가결
			충청남도 농어촌발전상 운영 조례 일부개정조례안	원안가결
			충청남도재단법인충남농업테크노파크설립및지원조례 일부개정조례안	원안가결
			충청남도 농어업.농어촌지원에 관한 기본조례 일부개정조례안	원안가결
			충청남도 친환경학교급식 등 지원에 관한 조례 일부개정조례안	원안가결
			충청남도농어촌특산품 상설 전시판매장 설치운영 조례 일부개정조례안	원안가결
			충청남도 재단법인 국제꽃박람회조직위원회 설립 및 지원 조례 일부개정조례안	원안가결
			충청남도 친환경농업 육성 조례 일부개정조례안	원안가결
			재단법인금산세계인삼엑스포조직위원회설립 및 지원조례 일부개정조례안	원안가결
			충청남도 인삼공동상표 관리 조례 일부개정조례안	원안가결
			충청남도농특산물공동상표관리조례 일부개정조례안	원안가결
			충청남도수리계관리조례 일부개정조례안	원안가결
			충청남도관리방조제의범의에관한조례 일부개정조례안	원안가결
			충청남도 살기 좋은 희망마을 만들기 지원 조례 일부개정조례안	원안가결
			충청남도 동물보호 조례 일부개정조례안	원안가결
			2013년도 주요업무 추진상황 보고 청취의 건 - 농정국 소관, 농업기술원 소관	질의답변
	13. 8.30.	제2차 농경위	2013년도 주요업무 추진상황보고 청취의 건 - 경제통상실 소관	질의답변
	13. 9. 2.	제3차 농경위	2013년도 주요업무 추진상황보고 청취의 건 - 해양수산국 소관	질의답변
제265회 임시회	13.10. 8.	제1차 농경위	충청남도 근로자 복지회관 조례 일부개정조례안	원안가결
			충청남도 에너지관리 기본조례 일부개정조례안	원안가결
			충청남도 지역경제협의회 설치 및 운영 조례 일부개정조례안	원안가결
			충청남도유통분쟁조정위원회운영조례 일부개정조례안	원안가결
			충청남도소비자보호조례 일부개정조례안	원안가결

회 의	개회일자	차 수	안건명	심사결과
			충청남도 수출용 전기용품의 안전인증 등 면제 확인에 관한 조례 일부개정조례안	원안가결
			충청남도해외사무소설치및운영에관한조례 일부개정조례안	원안가결
			충청남도 국제화 촉진과 교류협력 증진에 관한 조례 일부개정조례안	원안가결
			충청남도 산업단지 개발 지원 조례 일부개정조례안	원안가결
			충청남도 산업단지 정주여건 개선에 관한 조례 일부개정조례안	원안가결
			충청남도 외국인 투자유치 촉진 등에 관한 조례 일부개정조례안	원안가결
			충청남도 중소기업육성기금 설치 및 운용조례 일부개정조례안	원안가결
			충청남도기업인대상조례 일부개정조례안	원안가결
			충청남도 기업사랑 및 기업활동 지원 등에 관한 조례 일부개정조례안	원안가결
			충청남도 유망 중소기업 육성 등에 관한 조례 일부개정조례안	원안가결
			충청남도 국내기업 투자유치 촉진 조례 일부개정조례안	원안가결
			충청남도 지식재산 진흥조례 일부개정조례안	원안가결
			충청남도기술연구집단화단지조성및운영의지원에관한조례 일부개정조례안	원안가결
			충청남도 과학기술진흥 조례 일부개정조례안	원안가결
			충청남도내수면개발시험장시험조사및분석수수료징수조례 일부개정조례안	원안가결
			충청남도농업기술원시험.분석업무절차및수수료등징수에관한조례 일부개정조례안	원안가결
			충청남도 4에이치활동 및 회원 영농정착 지원 조례 일부개정조례안	원안가결
			충청남도 종자산업 및 직무육성품종 지원 등에 관한 조례 일부개정조례안	원안가결
			충청남도 농업인대학 및 귀농대학 설치.운영 조례 일부개정조례안	원안가결
			충청남도 귀농어업인 지원 조례 일부개정조례안	원안가결
			충청남도 농업인회관 설치 및 운영에 관한 조례 일부개정조례안	원안가결
			충청남도 어항시설사용료 징수조례 폐지 조례안	원안가결
			2013년도 행정사무감사계획서 작성의 건	원안채택
			2013년도 행정사무감사 서류제출 및 증인출석 요구의 건	원안가결
제266회 정례회	13.11.25.	제1차 농경위	2013년도 제2회 충청남도 일반 및 특별회계 세입.세출 추가경정예산안 - 해양수산국 소관	
			2014년도 충청남도 일반 및 특별회계 세입.세출예산안 - 해양수산국 소관	
	13.11.26.	제2차 농경위	2013년도 제2회 충청남도 일반 및 특별회계 세입.세출 추가경정예산안 - 농업기술원 소관	
			2014년도 충청남도 일반 및 특별회계 세입.세출예산안 - 농업기술원 소관	
	13.12. 3.	제3차	충청남도 고용상의 차별행위 금지에 관한 조례안	원안가결

회 의	개회일자	차 수	안건명	심사결과
		농경위	2013년도 제2회 충청남도 일반 및 특별회계 세입.세출 추가경정예산안 - 경제통상실 소관	
			2014년도 충청남도 일반 및 특별회계 세입.세출예산안 - 경제통상실 소관	
			2014년도 충청남도 기금운용계획안 - 경제통상실 소관	
	13.12. 4.	제4차 농경위	2013년도 제2회 충청남도 일반 및 특별회계 세입.세출 추가경정예산안 - 농정국 소관, 농수산경제위원회 소관	원안가결
			2014년도 충청남도 일반 및 특별회계 세입.세출예산안 - 농정국 소관, 농수산경제위원회 소관	원안가결
			2014년도 충청남도 기금운용계획안 - 농정국 소관, 농수산경제위원회 소관	원안가결
			2013년도 행정사무감사결과보고서 채택의 건	원안채택
제267회 임시회	14. 1.21.	제1차 농경위	2014년도 주요업무계획 보고의 건 - 충남테크노파크 소관, 해양수산국 소관(수산연구소 포함)	질의답변
	14. 1.22.	제2차 농경위	2014년도 주요업무계획 보고의 건 - 농정국 소관(가축위생연구소 포함)	질의답변
			충청남도 친환경농업 육성 조례 일부개정조례안	원안가결
	14. 1.23.	제3차 농경위	2014년도 주요업무계획 보고의 건 - 농업기술원 소관(농산물원종장 포함)	질의답변
	14. 1.24.	제4차 농경위	2014년도 주요업무계획 보고의 건 - 경제통상실 소관	질의답변
제268회 임시회	14. 2.26.	제1차 농경위	주요 현안업무 추진상황 보고의 건 - 경제통상실 소관, 농정국 소관, 해양수산국 소관	질의답변
제269회 임시회	14. 4. 1.	제1차 농경위	충청남도 노사민정협의회 운영 조례 일부개정조례안	원안가결
제270회 임시회	14. 6.19.	제1차 농경위	충청남도 농어촌특산품 상설전시 판매장설치 운영조례 전부개정 조례안	원안가결

마. 행정사무감사

제9대 의회 기간 중 행정사무감사를 4회 실시하여 도정운영의 실태를 파악하고 예산안 심사 등을 위한 기본자료 및 정보의 획득과 동시에 불합리한 사항을 시정하여 의정활동에 반영한 바 있으며, 그 실시내용은 다음과 같다.

1) 연도별 주요내용

가) 2010년도 행정사무감사

[감사대상기관]

위원회 선정기관(11)	본회의 승인기관(2)
○ 투자통상실 ○ 경제산업국 ○ 농림수산국 ○ 서해안유류사고대책지원총괄본부 ○ 농업기술원 ○ 가축위생연구소 ○ 축산기술연구소 ○ 수산연구소 ○ 산림환경연구소 휴양림관리사무소 ○ 농산물원종장논산분장 ○ 금산인삼약초시험장	○ (재)충남테크노파크 ○ (재)충남농업테크노파크

[시정요구사항 : 22건]

① 경제산업국

○ 전통시장 시설 현대화사업이 확정되고 예산 확보가 되었는데도 추진진도가 0%인 곳이 4개소나 되는데 시군과 상인회간 협의 지연으로 사업이 이월되었는 바 향후 사업대상지역 선정시 협의 완료된 사업에 한해 지원하는 방안을 강구하기 바람.

○ 도내 지역특화발전 특구현황 중 한산모시산업특구 사업체들은 폐업하고 경매에 붙여진 상태로 전제조건이 까다로워 인수자체를 꺼리는 애물단지로 전락했는데 타 특구지정시 선정과정에서 이러한 일이 더 이상 발생하지 않도록 세심한 심사기준과 사후관리 방안을 강구하기 바람.

○ 황해경제자유구역청 관련, 법률적 규제로 재산권 침해가 심하므로 침해 받는 부분의 완화 방안을 강구하기 바람.

○ 수도권 규제 완화에 따른 수도권에서 지방으로 이전하는 기업수가 줄어들것으로 예상됨에 따라 난 개발우려가 있기 때문에 산업단지 신규지정에 신중을 기해 주시기 바람.

② 농림수산국

○ 1995년 12월 131,000원이었던 쌀값이 2010년에 그 가격으로 하락되었음. 벼재배 농가들이 삶의 터전을 잃어버리지 않도록 행정적 조치가 필요한 가운데 주민청원에 의해 조례가 제정되었는데, 하루빨리 시행규칙이 마련되어 형식적인 조례가 아니라 벼재배 농가의 경영안정을 위해 희망을 줄 수 있는 예산을 꼭 확보하여 주시기 바람.

○ 농어업경영만 가지고 생활이 안되어 어쩔수 없이 직장생활을 병행하고 있

는 농어업인을 농어민자녀학자금 지원대상에서 제외하는 것은 현실에 맞지 않음. 농어업현실이 어려운 가운데 가능한 한 젊은 인력이 농어업·농어촌 인력으로 흡수될 수 있도록 이런 부분도 세세하게 배려하여 주기 바람.

○ 산림녹지과가 환경녹지국으로 가는 것은 성(姓)이 다른 집으로 보따리를 싸가지고 처가살이 하는 것으로 불합리함. 환경국에 가면 국비확보라든지 사업의 연계성 등 여러가지 불리한 점이 있고, 「농어업·농어촌 식품산업정책기본법」에도 '농업'으로 정의되어 있으며, 사업예산이 농림수산식품부 산림청에 87%가 연관되어 있어 일반 농정과 어우러져야 시너지 효과가 있음.

○ 수의검역과학원에 연락해보니까 연해주에서 조사료 들여오는 방안에 대해 부정적임. 축산기술연구소의 구제역 발생원인이 사료차로 인한 것이라는 설도 있는데, 구제역 창궐지역인 연해주 지역의 사료를 충남으로 들여와 구제역이 발생하면 안됨. 지금도 강화도에서 중국에 다녀온 사람 때문인지 사료 공급과정에서의 문제인지 원인도 불분명한 상황임.

○ 캄보디아 조사료 도입지역 건조 저장시설 예산이 집행되지 못하고 명시이월되었음. 20명여명이 1~2억원의 현금을 확보해서 아무런 지원 없이 나갈 수 있었던 것은 지사의 결심과 충남도의 행정을 신뢰했기 때문이며, 도가 집행의지를 갖고 향후 대책을 추진하여 주시기 바람.

○ 2010년 태풍으로 인한 백수피해 등으로 벼 생산량이 20~30% 감소한 사항은 쌀값의 지속적인 하락과 더불어 농업인들은 거의 재난수준으로 인식하고 있음. 이 안타까운 현실을 감안하여 벼재배 농가의 어려움을 해소하는 차원의 긴급 대책을 마련하여 절망에 쌓여 절규하는 농업인들에게 적극적으로 지원하여 주시기 바람.

③ 서해안유류사고대책지원총괄본부

○ 삼성이 서해안에 엄청난 피해를 주었는데도 IOPC(국제유류오염손해보상기금)한테만 의존하고 있는 바 도의적인 면에서 볼 때 우리 도민의 대표로 지사가 삼성하고 기탄없는 대화를 해서 삼성측이 뭔가 그 책임을 통감하고, 피해주민들에게 만족감이 있는 보상을 하게 하여야 함.

○ 무인도의 쉽게 안보이는 부분, 또 바닷물이 스치지 않는 후미진 데는 아직도 기름띠가 방치되어 뭉쳐 있는데 이를 제거할 수 있는 대책을 세워주기 바람.

④ 농업기술원

○ 고품질 쌀 생산을 위한 시책을 수립하되 충남쌀의 이미지 개선 등을 위한 차별화된 정책을 추진하고, 쌀 가격과 직접 연관된 미질 향상을 위한 저장방법 등을 농가를 대상으로 교육하고, 홍보활동을 추진하기 바람.

⑤ 가축위생연구소

○ 축산물가공처리법시행령에 따르면 소 30두당 검사관 1인, 돼지 300두당 검사관 1인이 배치되어야 하며, 적정 검사관 확보는 도민의 건강과 직결된 문제이므로 가능한 예산을 확보하여 법령에서 규정하고 있는 검사관 수를 확보하기 바람.

⑥ 축산기술연구소

○ 구제역발생으로 공주, 청양의 축산기반이 무너졌고 깨끗한 환경 이미지 훼손으로 유·무형의 자산피해가 1,000억원이 넘는다는 여론이 있음. 농업인에게 모범을 보여야 할 축산기술연구소가 구제역 발생으로 신뢰가 실추되고 구제역 방역활동에까지 예산이 투입되다 보니 재정이 어려우나 축산농가의 발전을 위하여 축산기술연구소가 존치해야 되므로 교훈으로 삼아 예산확보에 심혈을 기울여 조기에 정상화하여 주기 바람.

○ 구제역으로 충남도민은 물론이고 인근의 축산농가, 시군에 끼친 악영향은 천문학적인 금액이며 중요한 것은 축산기술연구소에서 발생됐다는 사실임. 숙원사업도 해결 못해 가면서 76억원의 시·군비를 방제비로 지출했는데, 소장님을 중심으로한 공무원들이 안일한 운영에 기인한 것임. 공직자들이 신념을 가지고 앞으로 재발방지에 총력을 기울일 때만이 재발되지 않으므로 축산농가에게 믿음을 줄 수 있는 축산기술연구소가 되도록 내부 쇄신방안을 강구하여 조치해 주시기 바람.

○ 돈모을 이용한 아미노산 추진 사업은 지적재산권이며 축산인들이 마블링이 좋은 고기를 생산하는데 아주 좋은 기술임. 문제는 충남개발공사에서 30억, (주)에코엔에 등에서 7억 5천만원을 투자했는데 기술은 개발된 것이므로 영업과 마케팅 측면에서 전문가를 영입하는 것이 더 나음. 충남개발공사에서 투자한 것에 비해서 운영위원, 이사수가 너무 부실한데 초창기에 운영위원회를 잘 해야 함.

⑦ 수산연구소

○ 어가소득 향상을 위해 철갑상어 종묘분양과 관련 소비가 안됐을 때, 3~5년 양식하여 판로가 막연하다면 생산자들이 모든 부담을 져야 하므로 어민들이 실질적인 소득이 있도록 매스컴을 통해 충분히 PR(公衆과의 관계를 좋게하는 행위)도 하는 등의 노력을 해서 어업인들이 출하시기에 실망하지 않도록 치어 생산과정에서 시장에 판매되는 과정까지 관심을 가져주기 바람.

⑧ 산림환경연구소 휴양림관리사무소

○ 생계형 매각재산 대상이 처음에 294건에서 재조사로 92건으로 축소되었는

데 또 다른 민원이 제기 되어서는 안됨. 도유재산 매각이 불가능한 이유중에 건폐율 등 관련 내용이 있는데 법령만을 들어 대책을 논의하면 매각할 대상이 없다고 생각되니 생계가 곤란한 그늘진 계층에게는 가혹한 처사이므로 합리적인 판단으로 주민편에 서서 매각을 추진해 주기 바람.

⑨ (재)충남테크노파크

○ 충남테크노파크는 특성상 원장의 비즈니스 마인드가 많이 요구 되며 이와 관련하여 충남테크노파크의 운영 전반에 걸친 내·외부 평가 계획을 강구하기 바람.

⑩ (재)충남농업테크노파크

○ 운영위원회에서 주체가 되어 조직에 대한 운영상태와 여러 가지 비젼이나 사업분야 점검이 이루어져야 하는데 2004년부터 선임된 분들이 대부분임. 이사회라든가 운영위원회 내부규정도 개정하고, 조직정비를 할 수 있도록 노력해 주시기 바람. 〈심지어 이미 고인이 된 인사(人士)가 명단에 포함된 경우도 있어 무성의한 자료가 제출됨〉

[처리요구사항 : 40건]

① 경제산업국

○ SSM 입점에 따른 슈퍼마켓과 골목상권이 상당한 타격을 받고 있는데 SSM의 입점을 제한하는 조례를 제정하는 방안을 강구하기 바람.

○ 2012년도 말경이면 충남도청이 이전하게 되어 있고 충남방적 인근지역은 내포신도시의 관문역할을 하게 되는 그 중요한 지역에 건강을 해치고 사회적 문제가 되는 슬레이트 지붕이 1만평이나 상존하고 있다는 것은 매우 수치스러운 일이며 道와 예산군, 'SG충남방적'이 적절한 해결방안을 강구해 주시기 바람.

② 농림수산국

○ 농어촌특산품전시판매장 운영과 관련 보고와 관련하여 재발방지를 위한 여러 가지 강력한 조치의 내용들이 포함되어야 한다고 생각하는데 철저한 검토를 해주시기 바람.

○ 농자재는 폭등했고 쌀값은 15년전으로 후퇴되는 농업구조라면 실제 농업을 포기하라는 것과 같음. 식량안보를 위해 농업진흥지역을 지정했으면, 최소한 적어도 거기에서 나오는 생산비를 보장해 주던가 농업인의 재산권을 제한하는 농업진흥지역제도는 폐지해야 한다고 봄.

○ 정부시책이 친환경농업쪽에 역점을 두어 추진되고 있는데, 경종 농업과 축산을 연계하는 자연순환형 친환경농법 분야를 체계 있게 구축하여 주시기 바람.

○ 마일리지 서비스 회원제, 농산물 이슈화 등 화제, 신상품이나 생활정보, 다시 홈페이지를 방문할 때 재구매 환경 메시지 표시 등으로 아라유 농사랑 홈페이지에 대한 활성화로 운영목표를 앞당겨서 회원수와 매출액을 늘려주시기 바람.

○ 소비자가 선호하는 고품질 농산물을 생산할 수 있도록 정책을 유도해서 경쟁력과 효율성을 창출하는 새로운 시스템이 필요함. 특히 쿠바 같은 경우는 국가적 과제인 식량과 농업, 환경문제를 유기농업으로 해결했음. 농업정책을 재조명해서 농업소득으로 연결될 수 있도록 하기 바람.

○ 천안지역의 공공비축미 매입품종으로 추청을 선정했는데, 다른 시·도는 없고 천안만 추청이 선정되었다면 수매가격을 우대해야 함. 농사한번 잘못지면 도복되어 다 버리는 등 수확량이 확연히 차이가 나기 때문에 이 부문에 대한 검토를 바람.

○ 양식장 태풍피해 현장 방문시 전기 인입선, 수중정화, 바다펜션 문제를 건의하였는데, 피해어민들의 최소한의 요구가 바다펜션을 언급하면서 '관광을 오게 하면 10년 후퇴된 경기가 5년 정도는 회복될 것 같다'고 하니 지원을 검토해 주기 바람.

○ 내년도 친환경농업 추진사업은 '생산농업조직 육성'과 '유기농 채소단지 조성'하는 것 뿐임. 친환경농업 면적이 부족하고, 시간적으로, 현실적으로 어렵다고 하는데 「농산물품질인증에 관한 법」, 「친환경농업육성에 관한 법」에 의해서 친환경농업기반조성을 역점적으로 추진하여 주기 바람.

○ 해상경계 관련 국립지리정보원에서는 '도서의 소속을 나타내기 위한 기호에 불과하다'고 하고, 대법원 판례에서는 '해상도계'인양 적용하고 있는 것은 모순임. 김제시 같은 경우, 일제시대 이전의 상황으로 경계를 되돌리기 위해 기획실 소관으로 직접추진하고 있는데, 도에서도 농림수산식품부에 실정법의 제정 건의 등의 조치를 통하여 어업활동할 수역이 없어 어려움을 겪고 있는 어민들의 숙원을 해결해 주기 바람.

③ 서해안유류사고대책지원총괄본부

○ 유류사고 피해로 인한 경제적 피해도 있지만 지역주민들이 건강마저 잃지 않도록 사업과 예산을 마련하는 등 주민들의 건강을 위해 좀 더 많은 노력을 기울여 주시기 바람.

○ 유류사고 피해로 인한 배·보상이 지연되는 가운데, 지역 피해대책위원회가 위원회 운영을 위한 운영비, 인건비 등의 마련을 위해 어려움을 겪고 있는데, 도의 역할 관련 논리를 개발해서 피해주민들에 대한 지원대책을 마련하

여 주기 바람.

○ 유류사고 이후 조사결과 해양환경 상태가 양호한 상태로 복원되었다면 언론에 우리 태안지역의 수질이 양호하다는 홍보를 적극적으로 추진하여 지역경제 활성화에 도움을 주기 바람.

④ 농업기술원

○ 우리 도내 생산되는 친환경 농산물이 약 8% 정도임. 우리 농산물이 친환경 재배로 가기까지는 농업기술원 역할이 매우 중요함. 이를 이루기 위해서는 더 많은 연구, 장비, 예산을 학대하고 농업인 교육도 추진하여 주기 바람.

○ 충남지역에 화훼 수출 대행업자의 부재로 우리 농업인들에게 많은 불이익이 있으니 수출대행에 행정적 지원을 위한 다각적 방안 강구하여 주기 바람.

○ 개발기술의 산업체 이전시 가능하면 충남지역에 이익이 될 수 있도록 충남도 소재 기업인들과 협약하고, 우수 타 시·도 개발기술을 벤치마킹(benchmarking) 하는 등 여러 방안을 강구하기 바람.

⑤ 가축위생연구소

○ 축산기술연구소가 구제역발생으로 행정기관에 대한 신뢰가 실추되었는데, 악성 전염병이 발생하면 여러 가지 문제점이 있으므로 예찰활동을 더 철저히 해야 하고, 방역 예찰활동에 대한 기관간 유기적 협조체제를 추진하기 바람.

○ 국가간 교류 활발, 해외여행객 증가로 외국의 가축풍토병 유입가능성이 어느때 보다도 높은 것을 감안해서 소독과 예방을 철저히 해야함. 행정기관에서 구제역 발생으로 인한 농업인의 불신과 원성이 있는데 사전 철저 대비에 사활을 걸고 매진해 주시기 바람.

⑥ 축산기술연구소

○ 가축위생연구소와 조직상 관계 외에는 체계적인 것이 없고, 그동안 축산농가들이 수의직 배치를 상당히 요구했는데 꼭 관철될 수 있도록 노력해 주시기 바람.

○ 구제역 발생으로 실추된 부정적 이미지를 최대한 빨리 회복하기 위하여 성환에 소재하는 국립축산과학원과 충분히 논의를 해서 우량종돈, 우량종우 등을 지원받고, 역할 분담을 해서 정상화되도록 추진 하기 바람.

○ 구제역의 원인이 사료로 인한 것이라 하며, 국립수의과학검역원에서는 부정적인 입장임. 축산과에서 조사료 문제로 연해주를 방문했는데 충남의 축산인들을 위하여 '연해주' 지역의 조사료 도입방안에 대해 재검토하여 주기 바람.

○ 이번 구제역 발생은 100% 인재(人災)로써 100% 우리의 잘못이다 하는 자세가 되어 있어야 하는데 노력한 흔적이 보이지 않음. 이를 해결하기 위해

서는 증원과 예산이 필요하므로 가장 중요한 방역위생을 위하여 연구소에 방역을 전담할 수 있는 담당이 하나 더 있어야 함.

⑦ 수산연구소

○ 미래의 부가가치 창출은 농업보다는 수산업이 더 높다고 판단되며 어민들의 소득증대를 위해 수산연구소가 해야할 일이 많을 것임. 수산연구소의 인력이 전국 11개중 최하이고, 노후화된 연구시설 뿐만 아니라 인력충원도 현실화될 수 있도록 연구비와 시설비로 더 많은 예산을 많이 편성하고, 지사의 면담을 통하여 수산연구소의 연구역량을 강화하기 바람.

○ 태풍 곤파스 피해로 2~30년 인프를 구축해 놓은 가두리 양식업자들이 생활터전을 잃은 상황이니 2012년까지 기능성 어종에 대한 것을 마무리한다고 했는데 내년에 전반기라도 앞당길 수 있으면 피해어민들이 치어를 구입해서 새로운 생활기반을 닦는데 도움이 될 수 있도록 시험식으로라도 입식을 해주고 방류사업도 지속적으로 추진하기 바람.

○ 충청남도 수산연구소가 해수면, 내수면 어종 시험연구 및 양식기술 개발에 박차를 가하여 충남 어업인들의 소득증대에 선도적 역할을 다해 주기 바람.

⑧ 산림환경연구소 휴양림관리사무소

○ '법정사'의 경우 2005년 개축으로 기소유예, '꽃피는 절'의 경우 2009년 신축으로 징역 8월 집행유예 2년 처분되었음. 또한, 도유림내 불법 주거시설도 개축을 불허하면서 세금을 징수하고 있는데 철거가 불가능하다면 양성화하는게 바람직함. 선의의 피해자 없도록 다른 대책을 강구하여 확실하게 정립하여 행정대안을 검토해 주기 바람.

○ 안면송은 스트레스 해소와 심폐기능을 소생시키는 피톤치드가 많이 나온다고 알려져 있는데, 100년~200년된 안면송 명품의 숲으로 가꿔지도록 휴양림을 체계적으로 관리해 주기 바람.

○ 대부료 및 변상금 미납분에 대해 납부독려와 압류절차 이행 등으로 조치하고 있는데 생계가 곤란한 이들에 대한 강제집행은 대안을 검토한 후 추진되어야 함. 이지역이 태풍피해로 특별재난지역으로 선포되었으니 혜택을 줄 수 있는 작은 근거라도 찾아서 실질적으로 도움이 되도록 구체적 대안을 강구해 주기 바람.

○ 벌채지역에 다시 심는 나무는 주변 지역에 살고 있는 분들에게 일자리도 창출하고 산주에게 경제적 수목을 식재할 수 있도록 지역에 따라 어떤 수종이 적절한지 등 면밀한 산림연구가 필요하므로 검토하여 주기 바람.

○ 태풍 곤파스로 인한 수목피해의 복구가 늦어지고 있는데, 올겨울에서 내년 봄까지 처리가 안되면 심각한 2차 피해가 발생할 수 있음. 따라서 부러지고

도복되고 절상(切傷)된 수목에 대한 처리를 조속히 추진해 주기 바람.

○ 공유재산중 공용, 공공용, 기업용, 보존용 재산은 행정재산으로 분류하고, 그외는 일반재산으로 관리하는데, 산림환경연구소가 관리하는 도유재산 중에 타인소유의 건축물이 소재하고 있는 등, 보존용으로 관리하기 적합하지 않은 것은 일반재산으로 관리하는 것이 타당하므로 그 실태를 조사하고 관리방안을 강구하여 민원이 발생되지 않도록 하기 바람.

⑨ 농산물원종장 논산분장

○ 신품종 보급시 재배방법 등 품종에 관련 내용과 비료와 퇴비 시비 등 자체 연구 결과에 대하여 농업인에게 지속적으로 교육·홍보하는 방안을 강구하기 바람.

○ 벼 우량종자에 대한 장·단점을 정확히 분석하여 생산자와 소비자가 충남 지역에서 생산되는 쌀이 밥맛도 좋고 우수하다는 인식을 갖도록 다각적인 홍보 방안 강구

○ 태풍으로 인한 백수피해 지역에 벼종자 자체가 소멸되었음. 내년도 영농을 위하여 피해지역 농업인이 요구하는 벼 종자 보급종 물량을 우선 보급하는 방안을 강구하기 바람.

⑩ 금산인삼약초시험장

○ 농산물 수입자유화 따라 국내 인삼생산기반에 영향을 미치므로 시장경쟁력을 갖추어 우리 농업인에게 피해가 최소화되도록 인삼약초시험장에서 다각적인 방안을 강구해 주시기 바람.

○ 현재 8명이 많은 업무를 수행하고 있는데 인삼약초 연구영역 확대을 위해 인원 확충 등의 방안을 강구하기 바람.

○ 앞으로 더욱 체계화 된 인삼약초재배법과 인삼약초제품 개발연구를 통해서 인삼약초 산업을 발전시켜 주기 바라며, 인삼약초농업인의 소득증대를 위하여 무농약과 유기농으로 육성하되 우선 전단계인 GAP 인증농가로 육성하여 주기 바람

⑪ (재)충남농업테크노파크

○ 경남무역, 경북통상 등 타도의 경우 농산물 수출을 위해 활발하게 움직이고 있는데 충남은 안타까운 실정임. 타도의 사례를 벤치마킹하여 농산물 수출을 하는 전문영역으로 출구전략을 찾아 충남농업의 희망의 빛이 되어 주기 바람.

○ 광천토굴새우젓 축제시 사람들이 기차로 왕래를 많이 하므로 기차에 판촉 광고물을 부착하는 등 방법 등 홍보·마케팅 전략을 세워서 서해안을 대표하는 사업으로 육성해 주시기 바람. (중국산의 경우 내국산의 1/20 가격에도 미달)

[건의사항 : 53건]

① 투자통상실

○ 투자통상실의 업무의 특성상 고도의 전문성을 필요로 하고, 그동안 많은 MOU(양해각서) 체결, 외자유치 실적에도 불구하고 조직 통폐합의 대상이 되었는데 조직이 축소되지 않도록 적극적으로 건의하여 주기 바람.

○ 우리도 주요 관광지에 외국인 관광객 유치와 외국인의 입맛에 맞는 음식개발 등 다양한 인프라 구축을 위해 투자통상실과 문화체육관광국과의 긴밀한 협조체계 구축이 필요하며 이에 대한 대책을 강구하기 바람.

○ 인도는 빠르게 성장하고 있는 BRICs(브라질, 러시아, 인도, 중국 등 신흥경제 4국) 중 한 국가로 우리도에서 자동차 부품을 수출하고 있는데 이와 관련하여 연료절감기를 수출하는 방안도 강구하기 바람.

○ 충남도가 유치한 국내 우량기업 현황을 보면 충남 서북부권에 집중되어 있어 남부권이 상당히 취약한데 균형발전차원의 남부권 기업유치 대책을 강구하기 바람.

○ 충남도의 균형발전차원에서 낙후지역으로 입주하는 기업체에 대한 특단의 인센티브 제공 방안을 강구하기 바람.

○ 2010년도에 32개 기업이 우리도에 지방이전보조금을 신청하여 18개 기업에 대하여 지방이전보조금이 지급되고 14개 기업에 대하여 미집행 되어 이들 기업들이 수도권으로 유턴(U-turn)할 우려가 있는데, 기업들이 우리지역에서 생산활동에 전념할 수 있도록 국비확보에 더 노력하여 줄 것을 당부.

○ 패망의 역사적 한을 안고 있었던 백제문화가 2010년도 세계대백제전을 계기로 새롭게 조명되는 기회가 되었으며 일본에서도 백제문화에 많은 관심을 가지고 있으나 일본과의 교류가 미흡한 것으로 판단되는 바 자치단체나 민간단체간 일본과의 교류확대를 통해 관광객을 유치하는 방안을 강구하기 바람.

○ 지난 9월 태풍 곤파스로 인해 도내 인삼피해 농가가 481가구 발생하였는데, 이들 농가가 영세농이고 2차 피해가 우려되며 2004년도 대설 당시 500만원의 특별위로금을 지원한 사례가 있으니 태풍 피해로 인해 고통을 받고 있는 인삼재배농가들에게 특단의 지원대책을 강구하여 주기 바람.

② 경제산업국

○ 화력발전소의 폐수가 해수온도 상승을 유발하여 김 양식, 어패류 등에 피해를 주고 있으니 태양광, 풍력, 조력 등 신재생 에너지를 활용하는 쪽으로 전환되어야 하며, 우리도는 6개 시·군이 바다와 인접해 있어 풍력 발전에 지리적 여건이 유리하니 충남도가 선도적인 역할 방안을 강구하기 바람.

○ 충남 서북부 및 천안, 아산 지역과 달리 부여군의 경우 재정 자립도는 13.5%로 매우 열악한 형편으로 낙후지역에는 도비를 증액시켜주는 차별화된

방안 강구하고, 농공단지내 체육시설을 설치하는 방안을 강구해 주기 바람.

○ '중소기업이 살아야 나라가 잘 산다'는 말이 있는 것처럼 그만큼 중소기업은 중요하며 한국산업의 중추적인 역할은 하는 강소기업으로의 육성 방안을 강구하기 바람.

○ 일자리 창출은 물론 지역경제 활성화, 교육문화 및 복지 등 각 분야에 서비스 확충 등을 위한 사회적 기업 확대 육성방안을 강구해 주기 바람.

③ 농림수산국

○ 고정식 하우스 등에서는 연작장해 해결방안으로 '다조메입제' 를 사용하면 효과가 있다고 알려져 있음. 5kg 당 7만 7,000원이고, 10a당 약 30kg 정도 소요되는데 시설채소를 재배하는데는 큰 효과가 있다고 하니, 확인해서 조치를 해주시기 바람.

○ 부여 석성 증산목장 등에서 귀농인 교육지원사업을 하고 있는데 2박3일 교육비가 22만원인 정도임. 이중 30%인 6만 6,000원 때문에 교육 받기가 어려운 귀농·귀촌자 희망자들이 충남지역에 정착하는데 도움이 되도록 교육비 지원사업을 검토해 주시기 바람.

○ 귀농하려면 어느 정도 농지가 있어야 농사를 짓고 정착할 수가 있음. 농지은행과 교류를 해서 농지은행에 농지가 많은 시·군쪽으로 귀농, 귀촌을 유도하고, 협약을 맺어 임대료를 저렴하게 지원해 줄 수 있는 방안을 강구해 주시기 바람.

○ 광역방제기는 고가이므로 관리가 잘되어 함. 구제역 등 긴급방역 때는 사용수 있지만, 평상시에는 경종농가에 농약살포 등으로 활용하면 더 좋을 것이므로 효율적인 이용방안을 강구하여 주기 바람.

○ 현재 충남지역의 쌀값이 만원이상 차이가 나서 실질적으로 농가손실로 오고 있어 문제가 됨. 직불금 지급과 관련해서 앞으로는 지역별 쌀 평균가격을 전국평균가격으로 적용하도록 건의해서 농업인들이 불이익을 받지 않도록 해 주기 바람.

○ RPC(미곡종합처리장)별로 자기상표를 붙이기 때문에 브랜드가 난립하여 쌀값 하락의 직접적인 원인이 됨. 천안의 쌀은 '흥타령', 포도.배 등은 '아우내'로 브랜드화되어 가고 있음. 앞으로 DSC를 지원을 신청할 때(16개 시군에 하나, 또는 2개 정도) 브랜드 통합시 시설을 해주고, 그렇지 않으면 지원하지 않는 방안을 검토해 주기 바람.

○ 서산, 태안, 당진쪽에는 넓은 밭들이 많아 밭기반정비사업이 이들 지역에 집중되어 있는데, 기준(면적)을 완화하여 원하는 지역이 있으면 사업물량을 확대하여 밭기반정비사업을 추진함으로써 충남 농업인이 고루 잘 살 수 있는 기반을 조성하여 주시기 바람.

○ 농업이라는 것이 땅만 있다고 되는 것이 아니고, 사람과 기술, 팀워크(teamwork)가 있어야 함. 농업분야 리딩(leading) 계층을 대상으로 실시하는 단기 교육코스로, 재교육과 인적 네트워크(network) 강화를 목적으로 운영해왔던 농업AMP 지원사업을 중단하였는데, 평생교육을 강조하는 사회적 분위기와 일치하고, '교육없이 미래없다', '미래농업 공부만이 살길이다'라는 말이 있듯이 농업분야에서 우수한 인재를 양성해야 농업의 미래가 있으므로 지속적인 교육이 이루어질 수 있도록 조치하기 바람.

④ 서해안유류사고대책지원총괄본부

○ 여러 가지 정치적인 문제도 있지만, 정유회사를 통해서 R&D(연구개발) 비중 등의 투자를 이끌어서 이왕에 전시관을 지을 때 연구소까지 설립하는 방안을 검토해 주기 바람.

○ 청정지역 훼손으로 관광객 감소, 지역경제 후퇴, 유명을 달리한 사람과 질병에 시달리는 사람이 있는데, 피해지역 주변에 삼성중공업의 토지, 건물 등의 자료를 확보하고, 공시지가 등으로 가액을 파악하여 대국민 홍보가 필요하며 구상권 행사방안을 검토하기 바람.

○ 사고와 관련 지방자치단체에서 할 수 있는 일이 한계가 있어 정부에서 적극적으로 나서야 하는 사안인 만큼, 지역국회의원, 도의원, 지방자치단체장의 합동 면담을 통해서 요구할 수 있는 계기를 만들어 주시기 바람.

○ 국토해양부, 농림수산식품부, 환경부 합동설명회시 자료가 나오기 전에 지역주민과 협의된 사항이 전혀 없다고 하는데, 중요한 것은 피해를 당한 지역민들의 소리를 더 많이 담아서 지역민들이 필요로 하는 부분에 대해 도의 역할을 해주기 바람.

⑤ 농업기술원

○ 충남 쌀 가격이 최저가로 판매되고 있는데, 품질을 철저하게 관리하여 충남 쌀이 소비자들한테 신뢰를 받을 수 있도록 대책을 강구하여 주기 바람.

○ 기후 온난화가 진행되면서 현재 품종으로는 대응할 수 없으므로 여러 가지 병해충에도 강하고, 농가들이 수출 할 수 있는 품종 개발은 물론 틈새농업으로 대안을 마련하는 등을 강구하기 바람.

⑥ 가축위생연구소

○ 어떤 기계를 통해서 물을 통과시키면 pH(산성도)가 6.5~7.5정도 되는데 살균 소독효과가 있음. 엽채류 재배와 축사 소독시에도 사용되고 있는데 화학약품이 아니고 안전해서 학교급식에도 사용됨. 전라남도의 현장을 벤치마킹(benchmarking)하여 도입할 여지가 있으면 충남지역에 안전한 먹거리를 공

급하는데 활용하는 방안을 검토하기 바람.

○ 천안에서 있었던 농기계박람회에서 살처분된 가축을 소각하는 기계를 볼 수 있었는데 충청남도와 유대를 맺는 등 관심을 갖고, 활용할 수 있다면 사업비를 반영하는 등 검토해 주기 바람.

○ 농가방문과 도축검사시 결핵 양성우 판정을 받게되면 보상을 전혀 못받는데 농장방문 횟수를 늘려, 재산상 불이익이 없도록 하고, 도축장에서 발견된 결핵양성우가 보상될 수 있는 길을 모색하여 필요한 예산이 있으면 요청하기 바람.

○ 충남의 대표 축산물 브랜드인 '토바우'를 전략적으로 육성시키려 하고 있는바 육질면이나 기능면에서 뛰어나 경쟁력이 있음. 또한, '청정지역에서 자란 우리 축산물'의 이미지가 가해진다면 최고의 브랜드가치가 있음. 방역활동에 예산, 인원, 조직이 필요하다면 미래지향적으로 강력한 건의를 하기 바람.

⑦ 축산기술연구소

○ 예산이 부족하다고 아우성인데 잠깐의 실수로 긴급방역예산 134억, 국비 17억, 도비 40억, 시·군비 77억의 손실을 보았는데 구제역 발생이 안된 것이 최상이지만, 보상예산 이런 것도 정부에 적극적으로 요청을 해서 받을 수 있도록 검토 바람.

○ 물이 가축질병의 원인이라고 일부학자들이 주장하는데 일본에서는 축산관리, 가축이 먹는 물에 '차려수'를 활용하고 있다고 함. 추후에 예방적 차원에서 어떤 문제가 발생하지 않는다면 도입해 볼 여지가 있으니, 필요가 있다면 축사관리, 가축질병사전 예방에 이용방안을 검토하기 바람.

⑧ 수산연구소

○ 예당저수지에서 민간인이 황복과 대하를 양식하는 상당한 기술을 가지고 있음. 황복을 가공하고 황복육수를 넣은 삼계탕 일본 수출을 추진하고 있음. 민간에서 독자적으로 성공한 사례를 수산연구소 연구사들과 함께 회의도 갖고 수산업인들에게 현장견학을 시키면서 새로운 모델을 만들어 주시기 바람.

○ 2009년도 발표한 2020충청남도농어업농어촌발전종합대책에 의하면 어가소득이 3,100만원에서 향후 2020년 되면 9,300만원으로 늘어나고, 인구도 1만 6천명에서 1만 7,500명으로 증가되는 등 수산이 희망사업으로 부상될 것으로 예상되는데 전문인력이 부족하므로 청양도립대학에 수산학과를 개설해서 미래 수산인력을 키우는 방안을 연구하고 지속적으로 건의하기 바람.

○ 금강하구둑이 생기면서 참게를 비롯한 많은 특산어종이 멸종위기에 있는데, 부여같은 경우 작년에도 붕어 치어 5만 마리를 방류했고, 몇 년전에는 은산천에 참게를 방류해서 최근 가을에 하천에서 참게를 잡고, 식단에 오르니까

주민들이 좋아하니 그런 사업도 지속해 주기를 건의함.

○ 식생활에 많은 관심이 있는 요즘 소비자들이 특히, 민물고기 같은 경우 질병이 심해서 항생제로 기른다는 이야기가 나오고 있는데, 그런 부문에 대한 많은 연구를 하셔서 농가에 보급하고, 소비자에게도 바른 정보를 홍보하여 주기 바람.

⑨ 산림환경연구소 휴양림관리사무소

○ 도유지내에 점유 등으로 대지화된 부분과 관련하여 분할매각 신청 민원이 많이 발생하고 있음. 현실적으로 원상복구 시키지 않을 바에는 대토하는 등으로 당사자간의 해결책을 모색하는 방법도 있을 것임. 행정재산으로 계속 관리하면 민원이 야기되므로 내부적으로 결정되는 것은 해결책을 강구해 주시기 바람.

○ 도유지 대부료가 조소득을 초과한다고 주장하는 임차농의 불만이 제기되고 있는 등 현실에 맞지 않게 부과되고 있으니, 대부료 부과 근거가 되는 대상 농지의 생산성, 개별가격공시지가 등이 과다하지 않도록 건의 하는 등 현실을 감안한 부과방안을 검토하여 주기 바람.

○ 안면지역의 소득창출을 위해서 팬션사업을 하는데 주변의 임야나, 밭 등이 주차장으로 전용된 사례와 도유지 임대료와 관련된 민원이 있는데 실태조사를 하여 대안을 마련해 주시기 바람.

○ 안면도 자생란의 경우 다른 지역에서 볼 수 없는 특이한 난으로 수집가들이 애호한다고 함. 진도에서 진돗개 보존을 통해 경제적 부가가치를 높이듯이 지역에서 소득을 창출할 수 있고 꽃박람회도 개최됐으니 재배 확산 등 지역브랜드로 육성하는 방안에 대해 중점적 연구를 해주시기 바람.

⑩ 농산물원종장 논산분장

○ 정부 보급종 보급사업이 민영화되면 농업인의 피해가 많을 것으로 생각되니 민영화하지 않고 현재 운영 방식으로 운영되도록 적극 건의하기 바람.

⑪ 금산인삼약초시험장

○ 국내산 인삼제품이 중국, 캐나다 인삼보다 효능 및 기능면에서 월등하나 여러 가지 마케팅 부족 등 국내에서도 유통이 체계화되어 있지 않음. 금산군과 충남도와 유기적으로 협조하여 유통체계화로 국내 인삼 및 인삼제품에 대한 우수성을 홍보하여 주기 바람.

○ 인삼약초시험장에서 지속적으로 인삼을 친환경 농법으로 생산을 하고 기술개발을 지속적으로 연구하여 인삼은 어디서든 '친환경 농산물이다, 친환경 보약이다'라는 인식이 되도록 친환경재배기술을 개발, 보급하여 주기 바람.

○ 인삼의 불법유통과 저급 인삼을 가공하여 판매하지 않도록 지도하고, 소비자에게 신뢰받을 수 있도록 인삼 농가에게 적정 농약사용 등에 관한 것을 교육하기 바람.

○ 인삼재배포장에서 자연피해에 대처할 수 있는 우수 철재 파이프를 이용한 해가림 시설에 대한 연구방안을 추진하기 바람.

⑫ (재)충남테크노파크

○ 이명박 대통령의 지난 10월 13일 서울 코엑스의 2015년까지 약 40조원 태양광, 수력 등 신재생에너지 분야 투입 언급과 관련하여 충남테크노파크에서 관련 사업에 대한 국비 예산 확보 대책을 강구하기 바람.

○ 지역별 전통산업이나 특성화 사업을 육성하기 위한 산·학·연·관 및 사회단체가 참여하는 지역별 클러스터 구축 방안을 강구하기 바람.

○ 충남테크노파크 입주기업이 우리도의 실질적인 사회적 기업으로 성공하여 많은 고용을 창출할 수 있도록 적극적인 기술지도와 자금지원 방안을 강구하기 바람.

○ 충남테크노파크에서 졸업 후 창업한 기업에 대하여 직원들에게 1:1 책임부여를 통해 애로사항을 청취하고 해결방안도 모색하는 등 정상적인 기업운영을 할 수 있도록 사후관리 방안을 강구하기 바람.

○ 충남테크노파크 앞 진입로가 협소하여 교통 정체를 유발하고 있는데, 진입로가 확장되어야 충남테크노파크가 더욱 더 발전될 것으로 판단되므로 이 문제를 道 관련부처와 협의하여 해결방안을 모색하여 주기 바람.

○ 예산자동차 부품센터 준공과 더불어 통행량이 급격히 증가하고 있지만 진입로가 협소하여 교통 불편이 초래되니 관련 기관과 협의하여 해결방안을 모색하여 주기 바람.

⑬ (재)충남농업테크노파크

○ 향후 법인의 비전을 충남농식품 마케팅 지원형태로 설정하고 있는데, 재정을 확보·인력 충원계획의 세밀한 분석 내용을 집행부에 건의하는 등 충남농업테크노파크가 충남 농업의 씽크탱크 역할을 할 수 있도록 방안을 강구해 주기 바람.

○ 충남농업테크노파크가 산·학·연·관이 긴밀한 유대관계를 맺는 중추적인 허브 역할과 고부가가치의 농식품을 제조, 판매하는 농기업을 육성하여 시장경쟁력을 제고하는데 적극적인 역할을 할 수 방안을 모색

나) 2011년도 행정사무감사

[감사대상기관]

위원회 선정 대상기관(7)	본회의 승인 대상기관(2)
○ 경제통상실 ○ 농수산국 ○ 서해안유류사고지원본부 ○ 농업기술원 ○ 수산관리소 ○ 잠사곤충사업장 ○ 태안백합시험장	○ (재)충남신용보증재단 ○ (재)충청남도경제진흥원

[시정요구사항 : 14건]

① 경제통상실

○ 충남신용보증재단 행정사무감사에서 '09~'11년 보증실적이 저조함을 지적한 바 있으며 이에 대한 충남도 차원의 보증재원을 감안한 적절한 지원 방안을 강구하시기 바람.

○ 전통시장에 대한 투자가 비가림시설, 화장실 보수 등에 한정되고 있어 FTA에 대비한 대책에는 미흡하기 때문에 전통시장 활성화를 위한 실질적인 대책을 강구하시기 바람.

○ 대형 슈퍼마켓, 기업형 슈퍼마켓(SSM) 규제 규정이 제정되어 기업형 슈퍼마켓(SSM)이 이마트 등 대형마트를 매입하여 편법운영을 하고 있는 경우가 있는데 이와 관련하여 지도감독이 경제통상실의 고유업무로 철저히 감독해서 중·소상인이 피해를 보지 않도록 대책을 마련해 주시기 바람.

○ 천안 제4산업단지의 경우 분양실적이 3년전 그대로 저조한데 그 이유가 진입로와 부지 조성이 동시에 이루어져야 하는데 별개로 추진되어 진입로 확보가 되지 않았기 때문으로 향후 사업추진시 진입로와 부지조성 공사를 동시에 추진하기 바람.

○ 충남신용보증재단과 충남경제진흥원의 중소기업 지원이 상담과 보증업무로 이원화되어 있어 자금지원 받는데 불편을 초래하고 있으므로 일원화 방안을 심도있게 검토해 주시기 바람.

○ 전국 화력발전량의 1/3을 충남에서 생산하고 있어 지역 주민들의 피해 또한 막대한 실정으로 현재 반경 5km내 화력발전 협력사업지구를 정부건의 등을 통해 7.5km이상으로 확대할 수 있도록 해 주시기 바라며 주민숙원 사업비, 어린이 축구대회 지원, 장학금 지원액도 증액되어야 함.

② 농림수산국

○ 조사료 생산을 위해 보조금을 지원하는데 현장에서는 보조금을 받기 위해 수확이 불가능한 작물을 심는 경우가 있으니 사업목적대로 추진될 수 있도록 관리에 철저를 기하기 바람.

○ 자생력을 키우기 위해 가능한 보조금 없이 자부담으로 하는 방향이 바람직하고, 농업보조금 만을 받기 위한 정책을 해서는 안되며 부당수령의 경우에는 행정적 조치가 필요함.

③ 서해안유류사고지원본부

○ 피해지역 3개 도지사가 이건희 회장을 만나서 피해대책을 마련해 달라고 2010년 행정사무감사시 시정요구 했음에도 불구하고 삼성측에 액션을 취한 것이 별로 없음.

○ 삼성측이 반응이 없으면 도지사가 대통령을 만나서 피해어민에 대한 특단의 대책을 촉구해야지 IOPC에 대한 처분만 기다리는 것은 책임지는 자세가 아님

○ 국토부가 삼성과 중개역할을 하고 있는데 피해어민이 삼성을 상대하는 것은 한계가 있으니 도지사의 의지가 필요함. 1989년 알래스카 기름유출사고시 가해자인 엑손정유사는 2조 5천억원의 징벌적 배상과 정화작업을 실시했고, 멕시코만 원유유출사고시에도 오바마 대통령이 BP사를 상대로 200억 달러를 받아냈는데 우리는 갈피를 못잡고 있으니 이건희 회장을 만나 담판을 지어야 함.

○ 삼성은 세계에서도 몇째 안가는 기업이며, 책임의 주체인데 삼성을 찾지 못하는 것은 이해할 수 없으니 판결내용을 떠나서 도지사가 적극 나서야 함.

○ 특별해양환경복원사업에 4,786억원이 소요되고, 보상받지 못하는 자에 대해 특별법으로 지원한다고 했는데 일을 저지른 삼성이 환경복원과 피해보상에 대해 일정부분 책임져야 하는데도 지금까지 아무런 행동을 하지 않고 있는 것은 문제임.

④ 농업기술원

○ 사업장이 기술원장의 직속기관이기는 하지만, 행정기구 및 정원운영에 관한 조례 시행규칙 제29조에 따라 연구개발국장은 연구개발국과 사업장간 업무의 효율적인 연계수행을 위하여 필요한 경우에는 기술원장의 지휘를 받아 사업장을 지도할 수 있는 만큼, 사업장이나 시험장의 감사시 책임있는 간부가 임석하여 감사내용이 원장에게 직접 전달되도록 해주기 바람.

⑤ (재)충남신용보증재단

○ 연도별 보증공급 현황을 보면 '09년 16,929건 3,356억원, '10년 16,128건 2,896억원 등 중소기업과 소상공인 등을 위한 보증건수와 보증금액이 줄고 있어

신용보증재단에서 서민을 외면한 소극적인 안전위주의 보증업무를 펼치는 것이라고 지적하니 예산을 감안한 적극적인 보증방안을 강구해 주기 바람.

○ 서민경제 안정사업으로 금융소외 자영업자 특례보증과 햇살론 사업 등을 진행중인데 경기불황으로 서민들이 많은 관심을 가지고 있지만 실제 지원받기는 어렵다고 함.

○ 저신용자, 저소득층 등 더 많은 서민이 혜택을 받을 수 있도록 적극적인 제도개선을 강구하기 바람.

○ 충청남도내 저신용자 등 서민계층에 대한 신용보증 대폭 확대로 부실 발생율이 증가 추세에 있으므로 실물 경기침체가 가장 큰 원인인 만큼 좀 더 정확한 창업 및 경영컨설팅을 통해 보증사고를 최소화하여 서민들이 채무로 고통받지 않도록 해 주기 바람.

○ 보증사고율은 전년도 2.5%에서 3.7%로 사고액도 전년도 135억원에서 153억원으로 증가하고 있는 반면 구상채권 회수율은 전년도 15%에서 8.7%로 하락하고 있어 향후 경영부실이 우려되는 만큼 사고 발생율을 낮추고 구상채권 회수율을 높이기 위한 다각적인 방안을 강구해 주기 바람.

○ 2009년 10월 이전까지 전화상담을 통한 보증처리 금액은 424억원이었으나 인터넷으로 전환후 보증처리는 1건에 1억원으로 출장상담 등 찾아가는 민원인 편의위주의 상담기법 등 보완대책을 마련하기 바람.

[처리요구사항 : 27건]

① 경제통상실

○ 사회적기업은 주 목적이 일자리 창출을 통하여 사회적 목적을 실현하는 것으로 정부지원 종료시(도 2년, 고용노동부 3년) 자립에 어려움을 겪을 수 있으므로 수익창출을 위한 홍보 및 마케팅, 경영전략 등 맞춤형 컨설팅 지원 등을 통해 자립역량을 강화할 수 있도록 대책을 강구하여 주기 바람

○ 또한, 귀농자들이 성공적으로 지역에 정착할 수 있도록 사회적기업과 연계하여 귀농교육을 실시하여 주기 바람

○ 사업지구 축소, 시행사의 잇단 사업철회 등 위기를 맞고 있는 황해경제자유구역 개발에 대한 정상화 추진방안을 강구해주시기 바람.

○ 서천의 지역경제 활성화를 위한 장항 생태산업단지에 대하여 약속대로 '11년 12월부터 토지보상이 추진될 수 있도록 대책을 세워 주시기 바람.

○ 1년 정도 후 서천에 공단 조성이 완료되면 공단에 연료 절감장치 부품제조 공장이 서천군에 유치될 수 있도록 조치해 주시기 바람.

○ 서천은 도내에서 귀농자가 가장 많은 지역으로 정착을 위해서는 당장 일자리 마련이 중요하기 때문에 사회적 기업과 연결해서 귀농자가 취업할 수 있는 방안을 마련해 주시기 바람.

○ 위조 상품 유통업자에 대한 처벌이 솜방망이 처벌에 그치고 있어 위조상품 유통이 반복되고 있으므로 한번 위조상품 유통으로 단속된 업자가 다시 적발될 시 강력한 사법처리로 불법유통되지 않도록 해 주시기 바람.
○ 도내 폐공장 처리방안과 관련하여 환경 정비 등 처리대책을 마련해 주시기 바람.
○ 도내 기업현황에 대한 기본적인 자료조차 없는 실정으로 기업과의 유대 등을 위해서는 도내 소재기업에 대한 DB구축이 필요함.

② 농수산국
○ 인공어초 제작시 철근중량, 피복상태, 강도시험, 거푸집 조립도 등의 확인을 통해 하자품이 발생하지 않도록 하고, 잘못 투하되어 뻘에 묻히는 사례가 없도록 기초 조사시 수역의 지형을 충분히 감안하여 인공어초가 시설되도록 해주기 바람.
○ 선박에 항로표시가 있지만, 조업을 하다 보면 순간적인 사고로 인명 등의 피해가 발생하는데, 자망 등으로 인공어초가 싸여지면 무용지물이 되므로 부표 등의 관리를 철저히 함으로써 기대효과가 최대가 되도록 하고, 어업인들도 어족 자원화를 위하여 스스로 지키는 노력을 할 수 있도록 어업인의 인식제고를 위하여 교육을 강화해 주기 바람.
○ 농산물유통센타 저온저장고의 연간 활용일수가 3분의 2 수준인 곳이 17개소, 집하·선별·포장 시설의 경우 20개소로 운영이 취약하거나 부도 등의 업체에 대한 필요한 행정적 처리를 통해 관리를 철저히 해주기 바람.
○ 구제역·AI 방역대책 가축 매몰에 따른 보상금이 지급되고 있는데, 매몰지에서 악취가 발생하여 불편을 겪고 있는 사례가 있는 바 취약지, 침출수 발생지역에 대해 지하수 모니터링 등 관리를 철저히 추진해 주시기 바람.
○ 가축 매몰지의 침출수가 적은 것으로 되어 있는데, 비닐의 균열로 인한 누수로 그럴 수도 있으니 좀더 면밀한 관찰로 분석과 관리를 철저히 해주기 바람.
○ 국제적으로 쌀 소비량이 급격히 올라가는 추세이고 국제곡물가도 급등했음. 도정비율 등 통계가 잘못될 때 쌀수급 예측이 빗나가서 쌀수급에 문제가 될 수도 있으니 농업부문 통계관리에 철저를 기하여 주기 바람.
○ 현장에서 느끼는 것은 약 80%가 임차농인데 자경농과 임차농 현황의 자료를 비교하면 거리감이 있음. 행정의 기초자료가 제대로 되어 있어야 3농혁신을 할 수 있는 만큼 임차농의 정확한 자료를 토대로 정책수립에 정확성을 기해주기 바람.

③ 서해안유류사고지원본부
○ 9대의회 개원 이후 1년 6개월여 동안 본부장이 4명째 교체되고 있는데, 유류사고지원에 대한 집행부의 의지가 없으며, 거쳐만 가는 자리로 책임자가 너무 자주 바뀜. 그때그때 임기응변하지 말고 책임있는 역할을 해주기 바람.

○ 유류사고로 인한 오염수치가 아직 나타나고 있어 영향이 계속되고 있으니, 이 재앙에 대하여 본부장과 실무자들의 역할이 매우 중요하므로 본부장의 잦은 교체로 업무의 연속성이 떨어지지 않도록 하기 바람.

○ 사고 이후 지난 4년동안 자살자가 4명이나 될 정도로 중대한 문제인 만큼 IOPC에서 인정하지 않는 2만 4천여 건에 대한 대책과 보상받지 못한 자에 대한 지원에 철저를 기하기 바라며, 주민청구액과 IOPC 보상과의 차액에 대해서는 어떻게 지원할 것인지 대책을 수립해 주기 바람.

○ 조업 제한기간 동안 조업을 못한 어업인들이 보상에서 제외되었는데 이들의 이야기를 들어보고 보상받을 수 있도록 조치와 IOPC에서 인정해 주지 않는 숙박업소, 음식점 등 비수산분야 보상을 받지 못하는 자에 대한 구체적 지원계획을 수립해 주기 바람.

○ 많은 어민 등에게 말할 수 없는 고통을 지우면서 만4년이 지나면서도 아직까지 만족할 만한 지원이 없음. 정부가 발표한 지역경제 활성화 사업이 5.2%밖에 추진되고 있지 못하고 있는데 지난 4월 중앙정부와 협의가 끝난 663억원 사업이 조속히 추진되기 바라며, 2013년 이후에도 추가사업을 발굴하여 정부를 상대로 충분히 사업비를 요구해야 함. 도서지역이라든지 피해어민들이 알지 못하는 사항까지 발굴해 주기 바람.

○ 4년여의 시간이 경과되어 가는데 배·보상이 지연되어 피해지역 못지않게 지역민의 가슴에도 멍이 들고 있음. 지금까지 배·보상 사정율이 62.5%인데 2011년까지 사정 마무리를 위한 피해 배·보상 추진을 촉구하며, 관련 국제협의에 지속적으로 대응하고, 지역의 국회의원실을 방문하여 정보도 주고 도움을 줄 수 있도록 하기 바람.

○ 삼성의 지역발전기금이나, 해양환경 복원사업비가 시도별로 조정될 때, 타도에서도 사업비를 확보하려고 할 소지가 있을텐데 대부분의 피해지역인 우리도의 몫을 철저히 잘 챙겨서 어민들의 어려움을 돕고 있다는 자부심을 갖도록 해 달라.

④ 농업기술원

○ 한미FTA로 향후 12조 7,000억원의 피해가 예상되고 그 중 축산은 7조 3천억원의 피해가 예상된다고 함. 기술원에서 현장의 목소리를 많이 듣고 있는 만큼 농업의 미래는 농업기술원에 달려있고 농업기술분야에서 역할이 중요한 만큼 어려운 점이나 보강할 내용, 신기술 보급 등 기술원 차원의 충남농업의 피해예상 작목을 파악하고 연구개발 전략과 농촌지원 전략 등 대응방안을 마련하여 주시기 바람.

○ 충남에는 버섯농가가 많고, 버섯은 FTA에 대응할 수 있는 작목이며 양송이, 송이 등을 재배를 목적으로 귀농하는 농가에 대해 품종개발 등을 지원

을 해야 하므로 버섯의 종류가 많고 개발·연구 여지도 많아 예산 뿐만 아니라 기술지원을 위해 버섯시험장이 설치되어야 함.

○ 또한, 버섯은 틈새농업으로써 승산있는 사업임. 6대 의회부터 문제를 제기했었는데 기술원 차원에서 FTA 대응작목으로 가능성이 있는지 검토결과를 제출하고 같은 내용을 도지사와 집행부에 제출하여 설치해 주기 바람

○ 부여군이 버섯생산의 원조이며 애초에는 수출을 주목적으로 했음. 전국 60%를 생산하고 동부여와 웅천 등의 농협이 조합을 결성하고 전국물량의 80%를 이루고 있음. 기술원에 버섯관련 박사학위 취득자가 있고 전담직원이 있으며 연구사 2~3명만 있으면 가능하다고 봄. 부여군은 버섯특구로 지정되어 3년에 95억원이 투자된다고 함. 원장의 의지가 중요한 만큼 이 부분에 뭔가 용단을 내려주기 바람.

○ 양잠은 조상이 살아온 역사이며 틈새 농업부문이며 친환경농업이므로 빛을 볼 수 있음. 농업기술원과는 원거리이고 시대에 뒤떨어진 것 같지만 관심을 가져 계승하고 발전시키기 위해 배려해 주기 바람.

⑤ 수산관리소

○ 최근 3년간의 단속업소는 2009년 5,421건, 2010년은 1,857건, 2011년은 634건 등 단속횟수와 단속인원 모두 대폭 감소하고, 2011년도에도 적발내용이 8건 밖에 안되고, 아직도 매스컴에서 자주 보도가 있는 것을 보면, 단속이 소홀하거나 불충한 것으로 판단되니 지도단속을 철저히 해주기 바람.

⑥ 잠사곤충사업장

○ 곤충사업과 관련하여 자체예산이 전혀 없는 것은 문제가 아닐 수 없음. FTA 등으로 농업경쟁력이 약화되고 있어, 틈새 소득원이 필요한 만큼, 농가의 신소득원이 될 수 있는 곤충산업에 필요한 예산을 적극적으로 확보하여 주기 바람.

○ 2012년도에 공주시에서 밀원조성 계획이 있는데 도차원의 사업계획이 있는지 검토하고, 밀원조성 내용을 양봉농가에 홍보하는 등 창발적인 아이디어로 농가소득에 기여할 수 있도록 하기 바람.

○ 사업장은 생산시설만 있고 연구 관련시설이 전혀 없는데 곤충연구 시설 확보 등 잠사곤충사업장 직원으로서 자긍심을 갖고 보람과 성취감을 느낄 수 있도록 환경을 조성하고, 잠사곤충사업에 적극적인 노력을 경주해 주기 바람.

○ 2001년 잠사곤충사업장으로 명칭이 바뀌었는데, 충남산업곤충연구회가 2011년에 출범한 것은 늦은 감이 있음. FTA로 인하여 농가 소득작목 개발이 중요한 시기에 연구회의 늦은 출범은 사업장이 농업인의 여망에 부응하지 못한 결과임.

○ 양잠산업이 고부가가치 산업의 가능성이 있는데, 농업인이 생산에서 판매까

지 담당하기는 어려움이 많으므로 사업장에서 생산 및 판매가 원활하도록 중간 역할을 해주기 바람.

⑦ 태안백합시험장

○ 우량종구 보급현황이 250만구인데 면적으로는 21ha임. 시험장이 개장된지 19년 기간에 비해 저변확대와 연구성과가 미흡함. 정부에서도 화훼단지 육성계획을 발표하고 타도는 약진하고 있고 이에 포커스를 맞춰 예산이 투입되는 만큼 앞으로 연구성과를 거양해 주기 바람.

○ 화훼종묘보급센터 사업이 명시이월로 추진되고 있는데, 시설물의 설치 및 관리에 철저를 기하고, 기존의 유리온실 시설지를 대체하는 만큼, 비용과 효율을 의식하고 시설물 관리에 철저를 기하기 바람.

⑧ (재)충남신용보증재단

○ 충남 신용보증재단의 궁극적인 존립 목적은 중소기업체 등에 대한 지원을 통한 지역경제 활성화를 위한 것으로 서천 국립생태원 입주예정 업체들이 기초 자금이 부족한 실정이므로, 지역 특화산업 지원을 위한 특화보증 지원 내용을 입주예정업체 순회 홍보를 통해 충남 신용보증재단이 있다는 것을 널리 알려주기 바람.

[건의사항 : 59건]

① 경제통상실

○ 사회적기업에 대한 지원이 적어 상대적으로 낮은 급여로 직원을 채용하고, 사업추진 및 수주사업의 시공에 어려움이 있는데 지원금을 확대하여 애로사항을 해소할 수 있는지 검토해주기 바람.

○ 한미 FTA비준으로 인하여 유망업종으로 떠오른 자동차 산업의 발전을 위하여 예산 자동차부품 R/D센터에 대한 독립방안을 강구하시기 바람.

○ 서천 사회적기업에서 만든 모시떡, 잠사곤충사업장 방문에서 보았던 뽕잎꿀떡 등 사회적기업을 통해 농·축·수·임산물에 대한 가공·유통으로 제품이 판매되면 일자리가 창출되므로 좋은 모델이 있으면 벤치마킹도 해서 사회적기업 활성화를 위해 노력해 주시기 바람.

○ 일자리 박람회를 통한 취업현황을 보면 젊은층의 상시고용이 보장되어야 하는데 한시적이고 구직자와 구인업체의 시각차이가 있어 고용이 숫자에 불과한 결과가 되므로 인건비 정부보조 등 획기적인 정부 정책이 있어야 함.

○ 전통시장이 소비자가 찾지 않는 변두리에 있으면 접근이 용이하지 않아 찾지 않게 되므로 접근성, 편리성 등을 높이기 위해 전통시장에 투자하여 주시기 바람.

○ 지난 농수산경제위원회 연찬회 중에 충남발전연구원에서 도내 시장 상권활성화 구역에 대한 발표한 바 있는데 이를 참조하여 지역상권 활성화구역을 적극적으로 추진해 주시기 바람.

○ 지난 4~5년전 부터 계속해서 충남테크노파크 진입로 확포장 공사를 건의해 왔지만 해결이 안되어 교통불편을 초래하고 있으므로 빠른 시일내에 해결해 주시기 바람

○ 2012년도 화력발전세 사용예산을 보면 어업과 김 생산 등 주 소득원인 서천화력발전소 인근 지역 어민들에 대한 보상대책이 없음.

○ 화력발전으로 인한 피해 당사자인 인근 지역 어민들이 우선적으로 보상을 받을 수 있도록 대책을 마련해 주시기 바람.

○ 한-미, 한-EU간 FTA 체결 등으로 사회 양극화가 더욱 심해지고 있으므로 저신용등급, 고금리로 고통받고 있는 서민에 대한 지원대책이 필요함.

○ 그린에너지 보급사업과 관련 수산시장의 수족관 등에 태양전지판 설치로 경상비를 절감하는 방안을 강구해 주시기 바람.

○ 합덕 일반산업단지내 외국인 투자지역으로 추진하다 철회된 45천평 중 20천평이 미분양으로 남아 있어 공사 관련 건설업체 등이 어려움을 겪고 있으니 미분양 면적이 조속히 분양될 수 있도록 적극적인 대책을 강구해 주시기 바람.

② 농수산국

○ 서천 마서 송석항 방파제 안쪽 매립지인 물양장에 위판장 등 시설물 설치시 어업인들의 목소리를 수렴하여 꼭 필요한 것이 시설될 수 있도록 해주기 바람.

○ 태안 남면 마검포항은 도내 지방어항중 유일하게 시군비가 투입된 곳으로 위판장 등 어항 주변에 부대시설 설치시 주민의 의견이 반영되도록 검토하고 종합적인 보고를 해주기 바람.

- 마검포항은 태풍시 다른 지역의 어선이 피항하게 되면 협소하고, 물이 빠질 때 애로가 있으니 어항의 기능을 다할 수 있도록 준설
- 선착장 상면과 수면과의 고저차가 커서 배를 타려면 스티로폼 조각을 타고 건너야 하는 등 안전사고가 발생하고 불편이 심각하니 부잔교 설치
- 어항 신설로 낚시객 등 관광객이 증가함에 따라 쓰레기 처리, 화장실, 식수 문제 해결 방안 마련
- 주변지역은 팬션 등 현대식인데 위판장 지붕이 차광망으로 시설되고, 사무실이 콘테이너 상자로 되어 있는 등 열악한 상황으로, 호안시설 확장 등 환경개선을 통하여 어촌체험마을 등으로 발전 될 수 있도록 지원

○ 지난 해 서천 마서 일대에서 김 황백화 현상이 발생했는데 앞으로도 우려되는 만큼, 피해 발생시 공동 대응할 수 있는 방안 마련이 필요

○ 인공어초 시설사업 추진시 효율성과 관리적 측면에서 선정지역에 집중적인

투하로 기대효과가 최대가 되도록 하는 방안과, 팔각상자형 인공어초는 밑의 받침대가 낮아 유수에 떠밀리고, 뻘에 묻힐 가능성도 있으니 개량방안을 검토해 주기 바람.

○ 학성리 지역은 낚시업이 주된 생업인데 반해 인공어초가 2개 투하되는데, 지속적으로 학성리 수역에 적합한 어초시설을 확대하는 방안과 어초시설을 이용하여 굴양식을 할 수 있는지 검토해 주기 바람.

○ 전문기술자는 어쩔 수 없지만 보통인부는 지역주민을 고용하여 일자리가 창출되도록 하고, 시설 부자재나 식자재 등은 지역 생산품을 사용함으로써 지역경제에 도움이 되도록 해주기 바람.

○ 당진군 학교급식센터를 근로자 병원 등까지 확대하여 군민급식센타로 발전시키겠다고 하는데 도내는 물론 전국적인 모델이 될 수 있도록 운영에 대한 관리를 철저히 해주기 바람.

○ 관내 생산 농산물을 우수 농산물로 보고 매입하고, 식재료 중 경남 사과, 경기 오이 등 타지역 생산물을 많이 사용하고 있는데, 친환경 농산물 사용 비율이 미미함에도 친환경 농산물 무상급식을 하는 것으로 오해하여 혼선을 빚지 않도록 확실하게 개념정리를 철저히 해주기 바람.

○ 급식센터를 매개로 로컬푸드시스템을 갖추자는 것인데, 리더의 마인드와 역할, 역량에 따라 목표달성도가 다른 만큼 운영이 조기에 정착되도록 노력해 주기 바람.

○ 세계적인 유기농업 추세에서 우리도 친환경농업으로 전환하기 위해서는 상호협력, 마케팅 체계를 구축해야 하고, 친환경농산물의 물량을 확대시킬 수 있는 방법을 모색해야 함

○ 초기 사업도 국비, 시군비, 농협 등 투자비용이 많이 투입되었는데, 앞으로 시설확장 계획도 있어 손익과 관련하여 확대계획에 대한 검토가 필요함. 급식센터의 기능도 중요하지만 APC의 기능도 유지되도록 하여 주기 바람.

○ 학생수가 100인 이하인 학교가 70%정도이고, 1일 6~7만원의 운송비가 소요되어 운영에 애로가 있다고 함. 농산물은 유통비가 42.3%라고 하는데 학교에 냉동, 냉장 등 보관시설을 지원한다든지 지역농업의 차량을 활용한다든지 유통비를 절감할 수 있는 방안을 모색할 수 있도록 하기 바람.

○ 2010년 1억원 이상 부농현황을 보면 축산농가가 65%를 차지하고 있는데, 한미 FTA 비준으로 농업부문 피해분야 중 축산분야가 가장 많은 비중을 차지하고 있어, FTA를 대응한 사업을 추진하기 위하여 기금확대가 필요함.

○ 또한, 농도라고 하면서 기금현황이 강원도 등 타도에 비해 아주 열악한 상황이므로 일반회계에서 추가적으로 전입이 안되는 이유와 기존사업을 확대하는 방안도 검토해 주기 바람.

○ 내년도 예산 제안설명을 보면 농업분야 6,028억원, 복지분야에 1조 3,617억원

등을 계획하고 있는데, FTA에 대응하여 3농 혁신을 제1역점 시책으로 추진한다고 한 만큼, 농업분야의 예산이 확대될 수 있도록 검토하여 주기 바람.

○ 한번 개방하면 이전의 수준으로 되돌릴 수 없고, 쌀의 경쟁력 약화로 벼가 재배되지 않아 식량이 무기화 될 수 있어도 이전으로 되돌릴 수 없는데 향후 중국, 일본 등과의 FTA에도 적용될 수 있으므로 수입개방에 따른 관세철폐와 ISD에 대한 영향을 분석하여 FTA에 대한 농업인의 우려를 불식시킬 수 있도록 대응책을 적극 추진해 주기 바람.

○ 멕시코는 NAFTA 이후 200만 농민이 헐값에 농지를 팔고 직업을 구하지 못하면서도 식량수입에 막대한 비용을 지불하고 있음. 한 작목의 몰락은 전체의 몰락으로, 농업의 몰락은 식량안보와 국가의 몰락을 가져올 수 있으니 농업부문에 더 많은 예산이 투자되도록 건의해 주기 바람.

○ 지난 11. 25 보도에 의하면 상해식품박람회에서 상해지역 바이어 60여명을 초청해 새송이, 팽이, 느타리 등 한국산 버섯이 한번에 1,200만달러치가 계약되었고, 중국시장의 효자상품으로 인기를 얻고 있어 앞으로 더 많은 양이 수출될 것으로 전망

○ 중국민의 소득수준 향상으로 웰빙 음식재료를 선호함에 따라 버섯의 인식이 좋아지고 있는데 13억 인구 시장에서 많은 잠재력이 있음.

○ 지금 농촌은 무엇을 해야 먹고 사는가 하는 문제에 봉착해 있는데, 버섯은 종류와 품목도 많으며, 부가가치도 높은 만큼 농업기술원과 협조하여 의지를 갖고 버섯시험장 설치를 검토하고, 건의해 주기 바람.

○ 예를 들어, 양송이는 전국의 70%, 느타리는 75%를 충남에서 생산하고 있는데 표고, 송이를 포함한다면 더 높은 소득을 올릴 수 있는 등 임산물의 버섯을 포함하면 인삼보다도 높음

○ 6대 의회부터 주장을 해왔으니 검토하고, 건의해 주기 바람. 농업기술원에 기왕에 버섯관련 직원이 3명 있으니, 4명 정도만 확보하면 될 것이므로 의지를 갖고 추진해 주기 바람.

○ 백합시험장은 종구보급을 위해서 15년이 소요된다고 하고, 회원이 60명이며 실질농가는 46명임. 그런데, 양송이 전국 1위, 표고 전국 1위, 느타리, 새송이 등 수천명의 농가가 있고, 수십개의 작목반이 있는데 버섯시험장이 없는 것은 이해하기 어려움. 3농혁신 차원에서 버섯시험장을 꼭 설치해서 FTA에 대응해 주기 바람.

○ FTA로 세계가 하나의 시장이 돼가는데 경쟁력 있는 버섯에 대한 시험장이 설치되도록 특단의 대책을 세워야 함. 어차피 피할 수 없으니 끌려가는 행정이 아니라 앞서가는 선진화된 행정을 해야함. 자살자가 생기는 등 피폐한 농어촌이 되지 않도록 심혈을 기울여 주기 바람.

○ 토바우 등 한우브랜드를 지역 핵심역량사업으로 육성하겠다고 했는데, 대전

의 2곳을 제외하면 토바우 매장이 없는 실정으로 전국으로 확대해야 함. 등급이 잘나와도 소비시장에서 판매할 수 있는 시설이 있어야 함. 출하 장려금을 지원하다가 중단했는데 광역브랜드로 육성해야 하는 만큼 업체가 요청한 사업계획이 최소한이라도 반영되도록 재검토 해주기 바람.

○ 농촌마을종합개발사업에서 13억 7,800만원이 투입되고 있는데 자율적으로 사업자가 선정되어야 하고, 일부 특정업체만 기회를 얻는 것이 아니라 고루 수혜가 가도록 균형적이고 종합적인 추진을 검토해 주기 바람.

○ 3농혁신 및 FTA 대응 대책에 임업분야가 있어, 타위원회 소관 업무를 농수산경제위원회에서 보고하고, 업무를 추진하고 있는데 산림녹지분야 소관 위원회에도 또다시 보고해야 하는 만큼 업무의 비효율을 제거하고, 구조적으로 일사불란하게 업무를 추진하도록 농수산국에 이관되어야 하는 것이 바람직함.

○ 토양분석자료, 농산물 생산정보 등 자료를 구축해서 식탁에 올라가는 식재료에 대한 정밀한 수급정책으로 품목별 계획적인 생산이 되도록 급식센터별로 호환성이 있어야 함.

○ 벼 수확 후 청보리, 밀 등의 재배를 통한 조사료를 생산하여 사료비용 절감을 시도할 수 있고, 귀농·귀촌자들이 활용할 수 있도록 농업정보 DB화 추진을 검토해 주기 바람. 체코 등의 나라에서도 DB 구축 등을 통해 2~3모작을 하고 있음.

○ 3농혁신의 추진과 농업의 가치가 극대화되기 위해서는 로컬푸드시스템이 정착으로 지역순환농업이 필요하며, 학교급식센터를 공공급식센터로 확대하려면 자료가 있어야 함. 농산물 생산현황 및 급식센터의 식품별 필요량에 대한 DB화가 필요함.

○ 가축분뇨 자원공동화사업의 대상자를 중복하여 지원되는데 같은 사업을 기존 선정자에게 계속 지원되고 있는 것은 문제이니, 다수인에게 사업혜택이 돌아갈 수 있도록 분석과 관리를 철저히 하여 지역주민이 이해할 수 있도록 하기 바람.

○ 가축분뇨 자원공동화사업과 관련된 민원이 많이 발생하고 있음. 또한, 요즈음 조사료 생산을 위하여 볏집을 모두 걷어가고 있는데 지력 상실에 대한 보완대책을 수립해야 함.

○ 시설원예 에너지이용 효율화사업이 전년도 보다 감소했는데 그 이유는 농업인들이 선호하지 않기 때문인 것으로 분석됨. 예산을 다른 사업으로 전용할 수 없는지 검토해 주고, 3농혁신계획에 또 반영되어 있는데 자부담율이 높아서 받아들이지 않는 것 같으니 자부담율 조정을 건의해 주시기 바람.

○ 충발연 용역결과를 현장에 적용하기에는 무리가 있음. 기술원과 유기적으로 협조하여 현장의 목소리를 듣고 추진하여야 함

○ FTA 관련 연구용역을 보면, 중간에 몇 번 변경이 되었고, 인용자료를 보니 2005년도 것으로 미흡함. 기술원에도 박사급이 40여명이 넘는데 기술원 직원을 활용하면 현실감 있고 정책에 바로 적용할 수 있음.

○ 도의 정책자료를 보면, 충발연에 많은 용역을 주고 있음. 농업기술원 직원은 농업인과 현장에서 만나고, 충발연은 현장감이 뒤떨어지는데도 농업기술원 40여명의 박사급이 일상업무만 보고 있고, 농업분야에 대해 계속 충발연에 용역을 의뢰하는 것이 안타까움. 충남농업의 혁신을 위해 고급 인재가 활용되어야 하므로 타기관에 의뢰하지 말고 기술원의 전문인력을 활용하는 방안을 검토해 주기 바람.

○ FTA 환경하에서는 고품질의 농산물을 생산해야 하는데, 고정식 하우스에서는 연작장애로 인한 농작물 피해가 지속되고 있어 대대적인 피해대책 수립이 필요하니 검토해 주기 바람.

○ 용·배수로 정비 지원사업이 지역간 큰 차이가 있는데 낙후된 지역에 좀더 배려를 해서 균형적 발전을 기해 주기 바람.

③ 서해안유류사고지원본부

○ 2009년 주민대상 건강에 대한 설문조사 결과 경제적 어려움, 정신적 스트레스, 신체상 건강 이상을 호소한 사례가 있었는데 계획을 수립하여 지속적으로 지역주민의 건강영향 상태를 점검하고 제도적으로 접근할 수 있는 부분을 반영하여 삶의 질이 향상되도록 노력해 주시기 바람.

○ 해양오염사고의 경각심을 고취하고 자원봉사활동의 전승을 위한 유류피해 극복전시관 건립을 2012년부터 시작한다고 하였는 바 지방비 사업비가 2012년 예산안에 반영되어 있지 않은데 국비 등 예산확보를 철저히 해서 조속히 추진될 수 있도록 하기 바람.

○ 피해청구내용과 국제기금 사정결과를 상호 비교 검증하기 위해 분야별 전문가 30명을 확보하여 1년간 운영한다고 하였는데, 박사급의 탁월한 전문가를 확보하여 추진해 주기 바람.

④ 농업기술원

○ 지역농업과 문화를 연계한 향토음식을 발굴하여 가치를 제고하는 향토음식 자원화 사업이 충남의 특색있는 관광 상품으로 육성되고 지역농산물 소비촉진과 농가소득 증대에 기여할 수 있도록 하기 바람.

○ 향토음식 자원화사업 관련 지역 농산물의 소비를 촉진하여 농가소득이 증대되려면, 농산물 저장 및 선도 유지를 위한 저온창고가 필요하며 지역특산물 판매코너 등을 설치하여 지역주민의 소득을 함께 올릴 수 있는 방안을 검토해 주기 바람.

○ 체코는 전 국토의 토질을 분석하고 DB화해서 재배적지 작물은 지원하되, 비적지 작목은 지원하지 않는 사례가 있었음. DB 구축실적이 12,500필지에 불과한데 확대하여 구축할 필요가 있음. DB화 하면 과잉생산을 방지할 수 있고, 소득증대를 꾀할 수 있음.

○ 현재의 토양진단 업무는 기후 등의 환경조건을 감안하지 않고 있는데, EU는 기후, 환경, 토양 등 자료가 구축되어 있음. 앞으로 농업관련 종합자료를 DB화하여 농업인이 작목 결정시 적정생산을 할 수 있도록 하기 바람.

○ 천안지역에서 포도상해를 심하게 입었을 때 조사해 보니 전부 예전에 습지였음. 토양성질 등 적지에 재배될 수 있도록 하고 적지가 아닌 곳에 재배하면 피해시 지원을 할 수 없도록 시스템을 갖추고, 논은 특별하게 검사하지 않아도 된다고 보므로 논보다는 밭을 광범위하게 확대하여 주기 바람.

○ 토양진단결과 유기물, 산도, 경사도, 미량원소 함유량 등이 DB화 되면 농업인이 직접 농가에서 활용할 수 있도록 해 주기 바람.

○ 당진군 급식센터 방문시 타지역 농산물이 많고 우리지역 농산물이 적어 아쉬웠고, 감자까지도 외지에서 반입되고 있는데 충산충소, 로컬푸드 활성화를 위해 예산이 필요하면 건의하고, 기술원 차원에서 친환경농산물 재배면적 및 생산확대를 위하여 좀더 노력을 경주해 주기 바람.

○ 체코 방문시 국가친환경재배율이 1%인데 내년도 1%가 더 증가되도록 확대한다고 함. 세계적인 유기농 시대에 농업인의 소득과 학생들의 건강증진을 위해 친환경농산물 생산의 확대가 필요함. 서북부 지역의 친환경농산물 소비인구가 2001년도 500명 선에서 2011년도에는 약 1만명 정도로 확산되고 있으므로 적극적으로 추진해야 된다고 봄.

○ 농약사용으로 사라지고 있는 해충의 천적곤충의 개발에도 관심을 가져주기 바람. 곤충시장 확대가 예상되는데 우리 기술원에서 선점할 수 있도록 경영마인드가 필요하며, 친환경농업에 접근이 어려운 만큼 빨리, 쉽게 기술적으로 도울 수 있는 방안을 연구해 주기 바람.

○ 농업대학 수료연령이 50대가 1위, 40대가 2위 60대 이상이 3위인데 농촌부활의 여지가 있다고 봄. 서천에 귀농인이 많고 통영 연찬회시 수경재배를 하는 농가를 방문했는데 기술원에서 새로운 농법을 개발해 주기 바람.

○ 3농혁신은 농어업·농어촌·농어업인의 소득보장으로 삶의 질을 향상시키는 것이 목적인데, 공무원만으로는 한계가 있고, 품목별 연구회 중 잡곡이나 채소연구회가 없는데, 김치의 종주국이며, 배추 등은 학교급식과 관련되므로 3농혁신 사업이 성공할 수 있도록 잡곡·채소연구회 등을 구성하는 등 농업인의 참여를 적극 유도하여 주기 바람.

○ 기술원은 석·박사 학위소지자 많은 곳으로 충발연 못지 않는 전문가 집단이며 새로운 정책을 개발해 낼 수 있는 조직임.

○ 도는 4개 권역으로 나누어 학급식센터를 설치할 계획인데 당진군 급식센터에서 느끼는 것이 급식센터간 농산물을 호환할 수 있도록 작부체계를 개발할 필요성이 있음.

○ 2011년에 벼보급종에서 발아불량과 키다리병이 많이 발생하여 농업인의 원

성이 높았는데, 2012년에는 농업인의 피해가 없도록 시군 영농교육시 등을 활용하여 예방대책을 철저히 추진하여 주기 바람.

○ 벼 직파재배 시범사업 결과를 보면 이앙재배와 수량이 비슷하고 노동력은 상당히 절감되는데 직파재배가 확대되지 못하고 있는 것은 행정불신의 사례라고 보며, FTA에도 대응하여 생산단계를 축소하여 경영비를 절감할 수 있는 부문이므로 농업인이 수용할 수 있도록 홍보를 확대해 주기 바람.

○ 4-H회원과 농업경영인이 중복해서 선정되어 있는데, 관리기관이 달라 자금 중복지원에 문제가 없는지, 예산집행의 효율성, 관리적 측면에서 제도를 보완할 필요는 없는지 농수산국과 협의하여 검토해 주기 바람.

○ Q마크브랜드 쌀 완전미의 품종순도가 떨어지는데 이 부분에 관한 대책을 강구하여 주기 바람.

⑤ 수산관리소

○ 어업인들은 최근 서해안 해양변화로 김 황백화 현상 등 서해안 어장이 황폐화되고 있다고 주장하고 있으니 어업인 지도기관인 수산관리소에서는 해양변화에 능동적으로 대처하기 위해 인력을 보강하고, 어업인들을 지원해 줄 수 있는 대책을 마련

○ 보령화력 인근의 은포리 지역도 바지락 주생산지였는데, 발전시설 가동 이후 바지락 자원이 고갈되고, 어족자원의 변화가 생긴 것은 발전소 온배수에 원인이 있는 것이므로 정부차원의 조사요구와 어업인들의 소득이 감소하지 않도록 지원대책 방안을 강구해 주기 바람.

○ 화력발전소 주변에는 바지락 등 어패류 생산이 급속하게 줄어들고 있음. 피해는 있는데 조사된 자료가 없다고 하니 어업인들의 소득을 창출할 수 있는 창발적인 논리를 개발하여 예산을 확보, 어업인의 입장에서 연구하고, 연구할 수 없다면 의뢰라도 해서 조사하는 방안을 검토하여 어업인들의 아픔을 어루만져 줘야 하며 무엇이 문제인가 답은 갖고 있어야 함.

○ 한미 FTA 등의 확산에 따라 축산과 수산업의 타격이 예상되니, 어떤 어종이나 어선의 집중과 선택으로 경쟁력을 제고할 수 있는 방안 검토

○ 2009년 충남으로 이관된 후 달라진게 없다고 봄. 청사신축예산을 제외하면, 7억원의 사업비를 23명이 추진하는데, 투자대비 효과가 있어야 함.

○ 어업인 경영기술교육을 제외하고는 특별한 업무가 없는데, FTA로 농업부문이 피해가 예상되지만 수산업은 인근에 중국 등 넓은 시장이 있고 발전여지가 있으니 FTA가 체결될 때를 대비하여 중국 전문가 등 인력보강 등을 검토할 필요가 있음.

○ 최일선 현장에서 어업인들과 만나는데 어업인의 새로운 소득창출을 위한 사업과 정책개발, 수산과와 업무협조 등을 통해 기능과 역할을 만들어 나가는 등 발전방안을 강구해 주기 바람.

○ 2011년 예산군내 어촌 후계인력 사업 대상자가 없는데 어업인후계자나 전업어가, 산업기능요원 선정시 사업 홍보 등을 통해 지역 균형적 측면에서 도내 전 시군지역에서 후계인력이 선정될 수 있도록 검토해 주기 바람.

⑥ 잠사곤충사업장

○ 인공사료를 이용한 애누에 공동사육으로 농가경영비를 절감했고, 기능성 양잠사업 추진으로 잠업농가의 활로를 모색하고 있는데, 오디용 뽕나무를 논농업다양화사업에 적용하여 농가소득을 올릴 수 있는 방안을 검토해 주기 바람.

○ 누에 등 양잠산물은 효능이 매우 우수한데, 누에 등을 이용한 항암·식의약품 등의 개발실적이 너무 적음. 제품개발 등 연구여건이 허락되지 않으면 본원과 연계하여 예전의 누에산업이 아닌 식의약, 웰빙 건강 식품산업 방향으로 농업인들을 지도해 주기 바람.

○ 농업기술원이 생활개선회를 통하여 한과나 증편 등 여러 영리사업을 추진하고 있는데, 국민건강증진을 위해 잠업산물을 이용한 건강 가공식품 개발을 지원하여 공급해도 경쟁력이 있으므로 본원과 협력하여 지원하기 바람

○ 잠사문화 체험전시관을 운영하고 있는데, 누에를 이용한 고부가가치 산업이 매우 중요함. 농촌인구가 감소하는 가운데 잠사곤충사업장을 고부가가치 사업장으로 이끌려면 어린 학생들에게 소개하고, 교육의 필요성이 있으므로, 지역 학생을 대상으로 한 체험학습 교육의 확대를 검토하기 바람.

○ 요구사항이 현실화되기 위해서는 현재 인력으로는 곤란함. 또한 2012년 서천에 생태공원을 조성하고, 2013년도에 개소되는데, 석박사급 인력이 많이 옴. 잠사곤충사업장이 시군의 발 역할을 해서 그 인력을 활용하는 방안을 검토하여, 잠사곤충사업이 농업인의 대안사업으로 자리 잡을 수 있도록 노력하기 바람.

⑦ 태안백합시험장

○ 한미FTA비준으로 국내 백합 재배농가들이 어려워지고 있는 가운데 일본시장에서 중국산과의 경쟁에서 살아남을 수 있는 품종의 개발을 연구해 주시기 바람.

○ 파프리카 종자가 kg당 6만 2천원 등 골드씨드 사업이 활황이고 IT산업만큼 종자산업도 중요하며 일본과 중국시장에서 화훼산업이 경쟁력이 있다고 보므로 로열티로 인한 농가비용을 절감할 수 있도록 해주기 바람.

○ 일본인 선호품종 종구가 네덜란드산이며 생산농가도 선호하고 있는데 제주도와 강원도에 비해 여건이 불리한 만큼 기후조건을 감안하여 연구할 수 있는지 검토해 주기 바람.

○ 백합은 FTA 대응작목으로 유망하므로 생산이 어려운 여름철에도 재배될 수 있도록 교육, 농가방문 토의, 애로사항 청취 등으로 과제를 발굴하여 고온과 관련된 연구를 진행하여 재배농가가 감소되지 않도록 검토해 주기 바람

○ FTA에 대응해서 절화보다는 종구를 생산하는 것이 경쟁력이 있고, 새로운 소득을 창출할 수 있는 분야라고 보며, 전문 생산농가, 영농법인 등의 육성이 시급한 실정으로 봄.

○ 종구생산은 지역 환경에 맞는 시스템 구축이 필요하므로 적정한 규모화와 생력기계화로 경쟁력 향상 시키는데 노력해 주고, 소요 구근의 95%가 수입산인 만큼 우리가 구근을 생산해서 실용화하여 보급할 계획을 검토해 주기 바람.

○ 국내 유일의 시험장이 태안에 있는 이유는 기후와 토질이 맞기 때문인데, 소비자 구매시기에 절화가 상품성이 낮음. 종구나 구근의 추출물이 50여 가지가 넘어 산학연을 통해 연구되고 있는 만큼 시험장이 존재가치가 있도록 종구나 구근이 새로운 농가소득원이 되도록 주도적인 역할을 해야함.

○ 중국이 일본시장을 공략하고 있는데 FTA에 대응해서 틈새 농업이 강조되면서 희망의 작목이 되도록 2012년 고양국제꽃박람회나 마검포 축제 등 행사시 바이어를 초청하여 소득이 창출될 수 있도록 해주기 바람.

○ 6쪽 마늘의 대표적 주산지인 서산·태안의 한지형 마늘을 육성하기 위하여는 다른 마늘과의 차별적인 성분자료 등이 확보되어 널리 알릴 수 있어야 하는데 자료가 미흡하니 자료를 확보하여 성분, 효능 등에 대해 홍보하기 바람.

○ 농산물중 가장 경쟁력이 있는 것이 마늘이라고 봄. 6쪽 마늘이 기능면에서 뛰어나다고 알려져 있기 때문에 기대가 크니 적극 노력해 주기 바람.

○ 시험장에 박사가 6명이고 석사가 2명인데 연구개발비가 1억 7,300만원에 불과하니 대폭 확대하여야 함. FTA로 농촌이 붕괴될 수 밖에 없는 상황에서 백합은 경쟁력이 있다고 보고, 그런 차원에서 연구개발비를 대폭 확대해야 함.

⑧ (재)충남신용보증재단

○ 충남신용보증재단의 주요 지점들이 아산에 본부를 포함하여 천안, 서산 등 주로 충남 북부지역에 위치하고 있어 남부지역에 사는 민원인들이 민원업무를 보기 위해 아산, 천안, 서산 등에 직접 방문해야 하는 불편을 감수해야 하므로 민원인의 편리를 위해 남부지점 개설방안을 강구해 주기 바람

⑨ (재)충청남도경제진흥원

○ 농·수·축·임산물을 단순히 판매만 해서는 부가가치가 없어 소득창출에 한계가 있으므로 경제진흥원에서 2차, 3차 산업으로 전환할 수 있도록 다양한 연구와 관련업체에 대하여 지원해 주기 바람.

○ 충남 FTA 활용지원센터는 한미 FTA 등에 대응하여 개소하였는데 직원이 단 2명으로 형식적인 설치로 판단되며 업무가 제대로 추진될 수 있도록 道의 예산지원을 받는 방안 등 중요한 업무인 만큼 현실적인 확대방안을 강구해 주기 바람.

○ 현재 경제진흥원의 남부지역 중소기업에 대한 지원인력은 공주에 사무실도 없이 1명이 업무를 보고 있어 중소기업 지원등에 한계가 있으므로 남부지소 2개소(보령, 논산)를 개설하는 방안을 검토해 주기 바람.

다) 2012년도 행정사무감사

[감사대상기관]

위원회 선정 대상기관(9)	본회의 승인 대상기관(1)
○ 경제통상실 ○ 농수산국 ○ 서해안유류사고지원본부 ○ 농업기술원 ○ 수산연구소 ○ 가축위생연구소 ○ 농산물원종장 ○ 예산국화시험장 ○ 충청남도농축산물류센터관리공사	○ (재)충남테크노파크

[시정요구사항 : 9건]

○ 의회의 행정사무감사는 행정집행의 잘못된 점을 시정하고 도정의 시책방향과 대안을 마련하여 제시하는데 그 목적이 있고 매년 실시되며, 매년 초에 회기를 정해 업무계획을 청취하고 있으므로, 원활하고 효율적인 감사와 수감준비를 위해 요구사항이 아닌 다음 연도의 업무계획보고는 하지 않는 것이 바람직함.(공통)

① 경제통상실

○ 수도권 이전기업과 대규모 투자유치를 위해 지원하는 기업입지보조금을 받은 최근 5년간의 73개 기업 가운데 가동 중인 기업은 37개에 불과하고, 이전한 뒤에 부도처리된 4개 기업의 92억원의 채권확보가 되어있지 않아 보조금의 환수가 불확실하는 등 사후관리가 미흡한데, 앞으로 성과를 앞세운 무리한 기업체 이전을 지양하고 채권확보와 투자이행 점검 등 사후관리에 철저를 기하여 주기 바람.

○ 행정혁신을 도정의 3대혁신과제로 추진하면서, 막대한 금액의 채권회수가 어렵다면 책임질 사람이 있어야 하고, 그렇지 않다면 투명하지 않은 것이니 채권회수 등 사후조치방안을 강구하여 주기 바람.

○ 전통시장 시설현대화사업으로 추진한 비가림시설, 아케이드 등이 설치 후 1~2년 사이에 누수 등 하자발생으로 상인들의 민원이 제기되고 있는 바, 시설시 공사감독과 설치 후의 사후관리를 철저히 함으로써 제 기능을 다하여 예산낭비와 민원발생을 사전에 방지하여 주기 바람.

② 농수산국

○ 농어촌체험마을의 일부 사무소가 문도 열지 않고 먼지만 쌓여 있는데도, 사무장 인건비가 지출되는 사례가 있으니, 마을대표 및 사무장에 대한 교육과 지도·점검을 통해 부실하게 운영되는 사례가 없도록 하여 주기 바람.

○ 체험마을의 약 20%는 긍정적이고 80% 정도는 운영이 잘 안 되는 상태임. 체험농가는 적극적이고 체험마을은 이장이 바뀐다던가 사무장과의 부조화로 운영이 부진하니, 지정마을의 문제점을 정확히 파악한 후에 피드백을 해야 하고, 지휘부에서 문제점이 있는 곳도 방문해야 비교분석과 개선이 가능할 것임.

③ 서해안유류사고지원본부

○ 국제기금 피해보상액은 청구액 대비 5.5%인 716억원에 불과한데, '97년 일본 나홋카호 중유 유출 때는 보상 청구액의 73%, '99년 프랑스 에리카호 기름사고 때의 60% 보상에 비교할 때 상당히 낮은 수치라 여겨지니, 적극적인 주민 보상지원 대책 수립과 아울러 국제적, 외교적 노력을 기울여 주기 바람

④ 농업기술원

○ 3농혁신대학 운영 과정에서 강사 등이 지역 주요 인사들의 참석, 참가여부에 대한 비판으로 회의주제나 본질과는 다른 내용을 청중에게 전달하는 사례가 있는 바 오해가 발생하지 않도록 강사 섭외시 유의하여 주기 바람.

⑤ 농산물원종장

○ 내포신도시 경관조성을 위해 청보리나 코스모스, 유채 등의 작물을 재배하고 있는데 원종장의 기능과는 다소 동떨어진 업무로써 종자개량에 투입되는 예산과 인력이 분산되어 원종장의 기능저하가 우려되니 본연의 업무추진에 만전을 기하여 주기 바람.

⑥ 예산국화시험장

○ 국화생산물 처리현황에서 국화묘와 절화국화의 생산물이 큰 폭으로 감소한 것과, 가장 기본적인 재배농가수 현황이 감사자료와 현지감사시 연관자료로 제출된 2건과도 불일치 하는 것은 구성원의 노력이 부족한 것으로 보이니 분발하기 바람.

⑦ (재)충남테크노파크

○ 동물약품 R&BD허브조성사업 추진에 따라 바이오센터를 예산으로 통합이전하는 바 건축물과 장비구입 등의 손실과 이전에 따른 비용이 과다하게 발생할 우려가 있음

○ 당초, 논산에 설립할 때에도 연구인력 등 인프라가 부족하여부적합하다고 지적하였지만, 설립이 추진되었던 사례가 있었으므로 장래를 예측하지 못하는 근시안적 계획이 되지 않도록 앞으로 이전을 추진하는 과정에서는 확실하고 주도면밀하게 추진하여 같은 사례가 발생하지 않도록 하기 바람.

[처리요구사항 : 40건]

① 경제통상실

○ 건물내벽 균열과 누수로 인한 시설물 보수에 9천만원의 사업비를 건의하였는데, 확인결과 사업비가 과다하다고 보니, 안전점검결과를 재확인하고, 비용이 적정하게 책정되었는지 재검토 바람.

○ 연구용역을 의뢰한 결과물 중 도정에 반영한 사례가 너무 적어 예산 낭비 요인이 되고 있으니, 용역계획을 수립할 경우 철저하게 따져보고, 가급적 용역은 자제하되, 불가피하다면 편집하는 용역을 지양하고, 결과보고에 대한 철저한 분석으로 도정에 충실하게 반영되도록 하여 주기 바람.

○ 중국과의 교역량이 증가하는 가운데, 해외사무소의 통합운영으로 쓰촨분소의 기능이 축소될 것으로 우려되는 바, 먹고사는 문제의 차원에서 대중국 교역이 중요하여 역할은 확대되어야 하므로 상해무역관 기능강화 방안과 교류확대 지원을 위한 운영계획을 수립하여 추진하여 주기 바람.

○ 전통시장 살리기 일환으로 대형마트와 기업형 SSM에 대응하여 전통시장 가는 날을 지정하여 추진하고 있는데, 지정일이 같은 날로 치중되어 있으니, 인근 지역은 다르게 지정하여 소비자들이 다양하게 이용할 수 있는 방안을 검토하여 주기 바람.

○ 사회적기업의 업종이 특정분야에 편중되어 있는데, 기업제품의 공공구매시 과열경쟁이 우려되고 다양성의 측면에서 저조하니 다양한 업종이 사회적기업으로 선정될 수 있도록 검토하여 주기 바람.

○ 전통시장의 상권 활성화를 위하여 시행하고 있는 온누리 상품권 판매가 시·군별로 편차가 크고, 사용실적도 저조하여 온누리 상품권 판매 부진에 따른 대책이 필요하다고 판단되니 검토하여 개선하기 바람.

○ 전통시장 현대화 시설사업인 비가림 시설, 화장실 등 주요사업의 설계단가가 지역마다 다르고, 시설별로 차이가 크며, 일반 건축 비용 대비 매우 높아 도민들이 이해를 못할 것이므로, 사업추진 시 설계단가에 대한 산정방법을 재검토하여 예산낭비 요인을 배제할 필요성이 있으니 검토하여 주기 바람.

② 농수산국

○ 농어촌특산품상설전시판매장을 도심에 설치하고 위탁하여 운영되고 있는데, 판매장 진열대가 주변상황과 어울리지 않고, 경영에도 어려움이 있으니 문

제점을 파악하여 개선방안을 마련하는 등 소비자가 신뢰하고 이용할 수 있도록 지도 관리에 철저를 기하여 주기 바람.

○ 오랫동안 서천·판교지구 농업용수개발사업 등의 추진이 답보상태에 있는데, 정권이 바뀌어도 정상적으로 추진될 수 있도록 하여야 하므로 중앙부처, 어느 부서와 어느 정도 진행되었는지 상세하게 보고하여 주기 바람.

○ 구제역 발생 당시 개별적 방제를 철저히 함으로써 피해가 없던 농가가 이후 축산물가격 하락으로 많은 어려움이 있어 방역을 소홀히 할 수도 있으니 가축방역 지도·점검에 철저를 기하여 주기 바람.

○ 정부지원 유통시설이 목적외로 사용되는 사례가 있는 바 산지유통센터 등 주요 유통시설물을 점검하여 보조 목적대로 쓰여질 수 있도록 지도·점검하여 주기 바람.

○ 우리도 축산업 비중이 큰 가운데 구제역 발생과 사료가격 상승, 축산물 가격하락으로 삼중고를 겪어 왔음. 특히, 구제역으로 다량의 한우를 살처분을 했음에도 사육두수가 늘어 축산물 가격하락이 지속되어 고통을 겪고 있으니, 보조가 필요한지 검토하고, 3농혁신사업으로 도차원의 하락대책을 순발력 있게 적극 추진해 주기 바람.

○ 고능력소는 170만원 저능력소는 40만원 정도 시세가 형성되어 있고, 젖소 숫소는 질식사시키는 상황으로 한우 50두 정도 사육규모 농가는 버티기 힘들은 실정이니,

○ 일부 선진 도의 경우는 약 400억원의 기금을 조성하여 어려움이 있을 때 저리자금으로 융자하고 있는데, 우리도도 전국 최고의 축산도의 규모에 걸맞는 새로운 축산육성기금을 조성한다든지 융자할 수 있는 방안을 검토해 주기 바람.

○ 우리도가 친환경농산물 생산기반을 확대해 왔음에도 불구하고 다른 자치단체의 생산비율에는 못 미치는 실정으로. 수요증가에 대비하여 친환경농업을 육성 추진을 확대하여 주기 바람.

○ 또한, 선진 도의 사례를 벤치마킹하고, 정책수단에 있어 어떤 차이가 있었는지 비교 검토하여 차이점을 보고하여 주기 바람.

○ 90년대 초부터 농촌과 농업기반을 유지하기 위해 막대한 투자를 했지만 성공하지 못했음. 따라서 3농혁신사업 추진에 공감함.

○ 지자체마다 출산장려금을 준다고 아이를 더 낳지는 않으며, 가치관의 변화가 없다면 이농현상에 대한 대처방법은 없음.

○ 농업·농촌을 살려야 된다고 하지만, 방향이 다 다른데, 더 이상은 시간이 없으므로 같은 생각을 갖고 같은 방향을 바라볼 수 있도록 농업·농촌에 대한 가치공감의 확대를 통해 최고의 도가 될 수 있도록 3농혁신 사업에 매진해 주기 바람.

○ 당진시학교급식지원센터와 친환경학교급식등 지원에 관한 조례에 따라 지원하는 학교급식비는 친환경농산물 급식에 필요한 경비를 지원하여 청소년의 심신발달과 올바른 식생활 습관의 형성을 도모하고 지역의 농수축산업 발전에 이바지 하기 위함인데,

○ 전국적으로 모범사례로 평가받고 있는 당진시 학교급식지원센터의 친환경농산물 공급현황자료에 따르면 쌀의 경우 2011년 6.9%, 2012년의 경우 0.1%에 불과하며, 조례에 의한 우수농산물이 아닌 지역농산물은 모두 우수농산물로 인정하는 사례가 있는데, 이는 우리도의 친환경·고품질 농산물 생산·유통 정책에 역행하고 있는 사례임.

○ 쌀만큼은 우리도내 친환경농산물 생산량이 충분하니, 쌀이라도 100% 공급하기 바라며,

○ 대규모 급식지원 기관인 시범지역에서도 친환경농산물 사용을 제대로 할 수 없는데, 친환경농산물소비 촉진을 위해 앞으로 친환경학교급식 정책방향을 어떻게 설정할 것인지 신중하게 검토해 주기 바람.

③ 서해안유류사고지원본부

○ '08년 2월, 삼성중공업은 사고 책임당사자로서 법적 피해보상과 별도로 유류피해 지원대책으로 지역발전기금 1천억원 출연, 사회공헌 확대 등을 발표한 바 있으나,

○ '95년 여수 씨프린스호 사고 발생 당시 배상액이 500억원에 불과한 데도 1,000억원을 출연한 사례가 있는데 '07년 유류사고 허베이스피리트호는 국제기금에서 추정치 2,826억원임을 감안할 때 삼성중공업은 마땅히 5,000억원 이상을 출연해야 함.

○ 그 동안 삼성문제 해결을 위해 도에서는 대통령, 국무총리·국토해양부 장관에게 수차례 건의하고, 삼성중공업에 공문 발송 및 실무급 임원면담을 추진해 왔지만, 대통령은 삼성그룹 회장과 면담조차 하지 않고 있는 실정임.

○ 이제 대통령선거를 앞둔 시점에서 지금이 유류피해 문제 해결에 나서야 할 최고의 기회라 생각되므로 도지사를 비롯한 지휘부 차원에서 대통령 후보들을 만나 이 사안에 대해 국가적인 확답을 받아내 주기 바람.

○ 현재 도에서는 국비 216억, 지방비 11억 등 총 227억원의 예산이 소요되는 유류피해극복기념관 건립사업을 위해 힘쓰고 있는데 지난 '10년부터 올해까지 3년간 실시설계비 10억원을 확보하기 위해 중앙부처 및 국회 등에 정부예산지원을 계속 건의하고 있는 상황이나,

○ '13년도 기재부 예산심사에서는 실시설계비 10억이 반영되지 못하는 등 사업추진에 어려움을 겪고 있는 실정임.

○ 물론, 해양오염사고 경각심 고취 및 123만 자원봉사활동 전승을 위한 전시·

체험·학습·홍보관 건립도 중요하지만, 생계에 큰 어려움을 겪고 있는 피해 지역 주민을 위한 사업비를 확보하는 것이 훨씬 시급하다고 판단됨.

○ 실질적으로 피해를 입었음에도 불구하고 피해 보상을 받지 못한 자에 대해서 특별법 제11조에 의거 최소한의 정부지원이 추진될 계획이며, 법원의 사정재판 결과를 고려하여 구체적인 지원방안이 '13년 상반기 중에 마련될 것으로 전망됨.

○ 유류사고가 발생한지 5년이 되었음에도 불구하고 최근까지 신규로 보상을 요청하는 사례가 발생하고 있는데 이는 피해보상에 대한 홍보가 부족했던 것은 아닌지 염려되므로,

○ '13년도에 실제 피해주민이 지원에서 누락되지 않도록 인과 관계 인정방법에 있어 지역대표자 확인 등 특별대책위원회 차원의 정책적 지원의 필요성을 건의하겠다고 하였는데, 실제 피해를 입은 주민이 지원에서 누락되는 사례를 방지하기 위한 대책을 조속히 세워 주기 바람.

○ 2011년 처리요구사항으로 지역경제 활성화 사업에 철저를 기하도록 하면서 추가사업을 발굴하여 정부를 상대로 사업비를 요구토록 하였고, 정부와 협의가 끝난 663억원의 사업이 조속히 추진되도록 하였으나,

○ 오히려, 20건 663억원의 사업비가 축소되었으므로 축소원인에 대한 정확한 진단과 대책을 마련하여 지역경제활성화에 만전을 기하여 주기 바람.

④ 농업기술원

○ 농촌체험마을이 비전제시나 외형은 좋은데 대부분 어렵게 운영되고 있는 현실에서 농촌전통테마 거북이마을은 훌륭한 리더와 함께 선진적인 마을이라고 공감되니, 좀더 주민의 소득과 연계되는 사업을 장려하고, 모범사례로써 도정에 적극 활용하는 방안을 강구하기 바람.

○ 미니씨감자 생산을 위하여 약 69억원의 예산을 투입하는 계획은 경제성 뿐만 아니라 근본적인 문제가 있다고 봄. 처음부터 연구개발하는 것보다, 차라리 감자보급종을 공급하고 있는 강원도와 협약을 맺어 부족량을 해결하거나 제주도가 생산하고 있는 씨감자 구입을 지원하는 것이 효율적이고, 사업비를 절감할 수 있어 바람직하다고 봄. 농업인구가 줄고 있는 가운데 공무원 수는 오히려 늘고 있으니 씨감자 생산이 조직을 유지하기 위한 방편이 되어서는 안될 것이므로 경제적 타당성과, 효율성 등을 우선 분석하여 보고서로 제출해 주기 바람.

○ 기후변화 재배기술연구에서 체리, 블루베리 등은 지역환경 적응품종으로 이미 많이 보급된 상태임.

○ 앞으로 50년 후에는 고산지대에서도 사과를 재배할 수 없을 지도 모름. 문제는 예산과 인력이므로 대비책을 철저히 세워 우리 지역에 새로운 적응품

종을 연구, 개발하여 보급하는 방안을 강구하되 현재 있는 품종이 아닌 것으로 국내재배가 가능하고, 우리 입맛에 맞는 품종을 찾아내야 함.

○ 귀농인 지원조례를 개정하여 지원근거와 분야를 강화했고, 우리지역이 수도권에 가까운데도 불구하고 귀농인 수가 정체 내지는 감소추세에 있는데 타도의 직접적인 정책지원금 등을 참고하고 지원사업을 재검토하여 유치에 철저를 기하기 바람.

○ 농촌이 계속 어려워지는 가운데 귀농바람이 언제까지 지속될지도 의문이며 귀농인이 10명이면, 떠나가는 이는 100여명이 넘는 현실에서 매스컴이 너무 포장하는데 이촌을 방지하는 정책과 청소년기부터 농업의 가치를 인식시키도록 하는 것이 중요함. 좋은 가치관을 심어주는 교육을 심도있게 추진하는 것도 필요하므로 농업과 교육을 연결시키는 것과 억대의 소득을 올리고 있는 성공적인 귀농인들에 대한 홍보가 필요함.

○ 3농혁신교육을 하였으면 사업의 성공을 위하여 예산이 뒷받침되어야 효과가 있으므로, 부족한 예산을 미니씨감자 등의 사업에 사용하는 것보다 다른 분야에 집중하는 것이 바람직함.

○ FTA대응 품목별 경쟁력제고 기술개발사업을 추진하는데, 친환경농산물생산 비율이 2.8%임. 일부 도는 37%정도로 앞서고 있어, 지금 친환경농산물생산에 집중할 때 타도는 다른 분야에 집중 투자할 수 있으므로 벤치마킹하여 이러한 점을 감안하여 세부적인 전략과제를 발굴하여 추진해 주기 바람.

○ 농업이 6차산업으로 가는 기로에 있는 과정에서 기술원이 선도할 수 있는 역할을 해야 하고, 벼 도복경감제 사용법에 대해 일부 농가에서 애로가 있는 것으로 파악되는 바 기술교육시 적극적인 홍보를 요망함.

○ 친환경농법을 위한 벼 성묘재배 육묘기술을 개발하였는데, 이론은 맞는 것 같은데 현실에 부합하지 않는 측면이 있어 보편화에 문제점이 있으니 현장에서 농업인들이 혼란스럽지 않도록 기술보급을 재검토해 주시기 바람.

⑤ 가축위생연구소

○ 한 두 마리의 검사 누락으로 큰 피해를 당할 수도 있으니, 겨울이 오기 전에 조기에 계획목표를 달성하여 가축방역에 차질이 없도록 업무추진에 철저를 기하여 주기 바람.

○ 검역검사본부에서만 실시하고 있는 구제역 진단업무를 연구소가 정밀진단기관으로 지정받아 확산이 빠른 구제역을 조기에 신속하게 진단할 수 있도록 방역역량을 강화하여 주기 바람.

○ 한우·돈가격의 하락으로 농가의 어려움이 가중되는 가운데 약품도 덜 쓰고, 방역도 덜하는 경우가 있을 수 있으므로, 홍보활동을 전개하고 자체방역을 지원할 수 있는 방안을 강구하고,

○ 국외여행 관련 종사자의 자료가 폐업했는데도 종사자로 나오고, 신규 양축농가가 누락되는 등 검역원 자료가 명확하지 않고, 자료관리의 주체도 혼선이 있으니 철저를 기하여 주기 바람.

○ 워크숍의 개최목적은 새로운 제도나 노하우를 매뉴얼 등에 수록하여 농가에 전파하는 것이라고 보며, 전문적인 것은 못하더라도 기본적인 것은 할 수 있음. 구제역 의심축 검사결과가 14일 정도 걸려 사후조치가 어려우므로, 예방과 교육이 중요하므로 농수산국 직원도 매뉴얼에 대한 숙지가 필요함.

⑥ 수산연구소

○ 철갑상어가 건강에 좋다고 하는데 식감이 떨어지는 점을 선결해야하고, 유통과정이 알려진 바가 없어 판로를 개척하기가 어렵고, 2007년부터 5년 정도 연구를 했으므로 시험연구 결과, 경제적 가치, 유통현황 등을 재분석하고, 사업추진을 재검토하여 주기 바람

○ 유류사고로 인한 생태환경 변화추이 등 기본자료가 있어야 수산연구 관련 국가 등에 건의할 수 있으므로, 검사장비가 없으면 시료를 채취하여 수산과학원에 검사를 의뢰하는 등 관계기관과 자료를 공유하여 활용할 수 있는 방안을 강구하기 바람.

○ 금년에 태풍 등으로 어업분야에서도 피해가 많이 발생하였는데 재해보험제도를 모르는 사람이 많으니 농수산국과 유기적인 업무추진으로 양식수산물 재해보험제도를 홍보하여 가입을 희망하는 어가가 누락되지 않도록 해주기 바람.

⑦ 농산물원종장

○ 2014년부터 2018년까지 약 69억원을 투자하여 씨감자 시설하우스, 조직배양실, 저온 및 선별 창고 등을 건립하는 계획은 우리지역 기후에 맞는지, 실효성이 있는지 등을 확인해 함.

○ 또한, 씨감자 생산은 강원도와 제주도의 특색사업으로 이미 오래전에 제주도에서 생산하고 있는 앞서가는 기술이며, 18%의 우리지역 수급율을 100%로 높이기 위해서는 오히려 종자원에 건의하여 공급량을 늘이거나 강원도가 더 생산하도록 하여 협조를 받는 것이 타당함.

○ 좁은 국토에서 국가예산의 효율적 사용 측면에서도 감자씨의 과잉생산과 시설비의 중복투자가 될 수도 있으므로, 지자체에서는 경영적인 마인드를 갖고 주된 품목에 집중해야 함.

○ 충남에서는 서산의 마늘이나, 금산의 인삼 등 지역특화작목을 더 육성, 개발해야 하고, 강원도는 감자를 특화시키는 것이 국민의 시각에서는 바람직하니, 의욕만 갖고 무리하게 추진하기 보다는 계획을 재검토하여 보고하여 주기 바람.

○ 삼광벼 등에 벼 도복경감제가 사용되는데 기술원과 협의하여효과가 좋은 약제가 사용될 수 있도록 하고, 수량감소와 미질에 영향이 없는지, 효과가 어느 정도인지, 농가가 사용방법에 대한 애로사항이 있는지 파악하여 홍보하여 주기 바람.

○ 지난해, 키다리병이 만연되었고, 방제를 위하여 염수선이 좋다고 보는데 열탕소독을 주창하는 이유는 무엇인지에 대하여 농업인에게 홍보하여 주기 바람.

○ 원종장에서 금년에 처음으로 26.3ha에 동진찰벼 증식종을 재배하였는데, 포장과 종자관리를 특별하게 할 필요가 있으므로 관리방법, 관련법에 부합되는지 여부와

○ 농업인 보급시 단가를 신중히 책정하여 부작용이 없도록 조치하고, 농가가 동진찰벼 종자를 많이 보유하고 있는 상황에서 굳이 고비용을 들여 생산할 필요가 있는지 재검토 하기 바람.

⑧ 예산국화시험장

○ 국화수출액이 보조를 받고도 3년여 평균 약 7억여원이라고 하는데, 내수·수출로 인한 순소득을 분석해야함. 수출한다고 노력하는 모습으로만 비춰지지 않도록 내수에도 더 관심을 집중할 필요가 있고, 농가수취가격이 높아야 경쟁력이 있다고 봄.

⑨ 충청남도농축산물류센터관리공사

○ 매각 추진결과 입찰 내정가격은 688억원에서 40% 낮아진 406억원으로 떨어진 상태이며, 2012년말까지 국고보조금 228억원마저 반납해야 하는 상황으로 농축산물 유통의 혁신을 위해 태동한 물류센터가 충남의 독이 되고 있음.

○ 이와는 대조적으로 일부 자치단체에서는 친환경농산물 전용 유통센터를 개장하여 수도권의 친환경농산물 공급기지로 육성할 계획이라고 하는데,

○ 매각을 위해서는 막대한 손실이 예상되고, 단기간에 매각이 곤란할 것이므로 기능을 전환하는 방안을 검토해 주기 바람.

⑩ (재)충남테크노파크

○ 정책기획단과 경영기획실 등 조직의 업무분장이 기능상 중복되어 있는 사례가 있는 바 구성원이 고급 인력인만큼 업무분장을 재검토하여 효율적인 조직운영을 기하여 주기 바람.

○ 일반적으로 예산규모는 점차 증가하기 마련인데 2011년 747억대비 2012년도에는 650억원으로 오히려 13%인 97억원이 감소하고, 운영경비는 오히려 91억원에서 98억원으로 증가하였음.

○ 산하단체장은 예산을 많이 확보해야 일을 더 할 수 있는 만큼 내년도에는

책임을 느끼고 예산확보에 주력하고, 운영경비 절감을 위하여 집행에 철저를 기하여 주기 바람.

[건의사항 : 49건]

① 경제통상실

○ 다양한 형태의 소액·소규모 창업을 활성화하여 취약계층의 경제활동을 지원하고, 일자리를 창출하여 서민·지역 경제활성화와 양극화 해소를 기대하는 협동조합법 제정에 따른 대민홍보와 정책도입을 적극 검토하여 주기 바람.

○ 소비자정책심의위원회와 에너지위원회 등 2년 동안 회의개최실적이 없는 위원회를 정비할 필요성은 없는지 검토해 주기 바람.

○ 공무원들의 국외여행 후 작성하는 결과보고서를 다른 공무원이 선진사례를 벤치마킹하여 도정에 반영할 수 있도록 시스템이 되어 있지만, 업무에 제대로 활용되고 있지 않다고 생각되니 좀더 활용할 수 있는 방안을 강구하여 주기 바람.

○ 황해경제자유구역 개발 추진이 사업지구 축소, 시행사의 사업철회 등 위기의 상황에서 시행사업자 재선정이 연말까지 추진되고 있는데, 충남대학교 제2병원 유치추진과 연계하여 주민 마찰없이 황해경제자유구역 개발사업이 정상적으로 추진되도록 하여 주기 바람.

② 농수산국

○ 축사 일부 주변 지역에서 악취발생으로 사업수지 악화, 삶의 질 저하에 대한 민원이 발생하고 있는 바 개선되도록 축사 현대화사업, 가축분뇨자원화 확대 등에 대한 지도·점검 등으로 민원이 발생하지 않도록 하여 주기 바람.

○ 아름다운 농장만들기사업을 추진하고 있는데 마을내 축사의 악취발생으로 이사가는 집도 있고, 전염병 전염의 우려가 있으니 기준을 정해 적절한 조치가 필요함.

○ 탈취제나 악취제거제를 사용했어도 근본적인 냄새제거가 안되므로 약제가 제대로 사용될 수 있도록 지도·감독을 철저히 해주기 바라며, 무료로 공급하는 것이 문제일 수 있으므로 검토하여 효율적인 방안을 강구해 주기 바람.

○ 배수펌프장에 제진기 설치로 배수기능 강화와 배수로의 구조물을 확대하여 집중호우시 배수능력향상으로 농작물 침수피해가 발생하지 않도록 사업추진 확대를 검토하여 주기 바람.

○ 현재 한우의 공급과잉으로 가격이 하락되어 있는 상태에서 한우 명품브랜드 육성사업으로 사육두수를 늘려나간다면 가격하락이 더 심화될 것이므로, 오히려 유통구조개선에 예산을 투입하여야 하는 것은 아닌지 검토해 주기 바람.

○ 시설원예의 경우 겨울철 난방비가 생산원가에 중요한 비중을 차지하므로

연료비 절감이 중요함. 따라서, 에너지 절감을 위한 농작물재배 환경개선 지원사업을 적극 추진하기 바람.

○ 한편, 충남테크노파크 에너지 관련 추진사업과 연계하여, TP의 연구진을 통해 난방비 문제 해결을 모색할 수 있는지 검토해 주기 바람.

○ 사업소는 2년에 한 번씩 종합감사와 의회의 행정사무감를 받는 것 이외에는 경영평가 등 점검을 받은 일이 없는데, 자체적으로 평가를 실시해서 인력의 재배치 등 조직내 혁신방안을 강구하기 바람.

○ 공공기관은 설립되면 그냥 유지되어 가는데 경영평가를 했다면 나아질 수 있음. 국화시험장이 18년간 유지되어 와서 국내 보급율이 18%인데, 이미 연구성과가 집적되어 있고, 지금 필요없다면 예를 들어 감자시험장을 만들던지 새로운 방향으로 기능전환을 하여야 함.

○ 또한, 내수면시험장의 연구사 1명이 치어방류, 철갑상어 양식시험, 외래어종 퇴치연구 등 여러 업무를 수행하고 있는데 증원을 검토하고,

○ 산하 사업소에 대한 경영평가와 자체 사무점검 등을 통해 조직의 혁신이 우선되어야 하니 검토하여 주기 바람.

○ 서천 판교, 문산, 시초, 부여 옥산 등 상습 한해지역에서는 금강물을 이용한 농업용수 확보가 곤란하므로 대책을 모색해 주기 바람.

○ 농촌전통테마 거북이마을을 육성하는데 농촌마을종합개발사업, '솔바람길'사업 등으로 농림수산식품부와 농촌진흥청 주관 사업 등이 중복되어 지원하고 있는데, 여러지역을 형평성이 있게 추진해야 하는 것이 타당하다고 생각되므로 중복지원의 필요성이 있는지 다시 검토해 주기 바람.

○ 또한, 체험마을가구의 소득과 투자대비 매출이 심각할 정도로 적으며, 리더쉽이 부족하고 사무장이 부실하며 실제적인 리더가 없는 경우가 있음.

○ 고령화 사회에서는 부적합한 사업이고, 앞으로 20~30년 후에도 젊은이가 농업을 할 수 있도록 개인별 지원을 해야 농어촌이 존속된다는 의견도 있으니 검토해 주기 바람.

○ 충남의 대표특산물인 인삼의 수출지역이 중국, 싱가폴, 대만 등 화교권으로 한국인삼에 대한 평가가 좋음. 중국은 근거리이고 모든 분야에서 교역에 유리하므로 상해무역관이 충남농산물의 수출전진기지가 될 수 있도록 경제통상실과 협력하여 수출을 확대할 수 있는 방안을 검토해 주기 바람.

○ 한미FTA 대응하여 실질적인 대안을 마련했어야 하며, 피해를 받는 분야에 보조금을 더 줄 수 밖에 없음. 유럽지역에서도 보조금 제도가 활성화되어 있으니 여러 산업분야에 공평하게 돌아갈 수 있도록 하는 것이 도의 역할이라고 보니 실정에 맞는 FTA 대응방안을 마련해 주기 바람.

○ 대도시에 지역의 친환경 농산물 홍보와 직거래 기반을 구축하기 위해 직판장을 개설하고 관련 단체에 위탁할 계획인 바, 둔산동의 농어촌특산품상설

전시판매장이 많은 어려움을 겪고 있는 사례를 보아 실현하기가 매우 어려운 사안이므로 둔산동 매장을 정리하든지, 조례를 개정하여 다른 방법을 찾은 후에 단계적으로 서울로 진출하는 것이 바람직함.

○ 가두리 양식쪽에 비중을 두고 내수면에 대한 투자가 적다고 봄. 내수면 어가는 대부분 영세한데다, 금년 재해로 인해 복구를 할 수 없을 정도로 파손되었는데 현장확인을 통한 지원방안과,

○ 친환경 농산물, 무항생제 축산물 등 유기 농축산물에 대한 소비자들의 선호도가 증가추세로 내수면 어업의 방향도 친환경쪽으로 설정되어야 하므로 검토해 방안을 강구해 주기 바람.

○ 전국 2위의 축산도인데도 불구하고 동물복지 축산농장이 타도에 비해 너무 적은 수준임. 항생제 사용량이 선진국의 2~30배로 보도되고 있는데, 사실상 사람이 항생제를 먹는 것과 다름이 없으므로 친환경축산물 생산지원을 통해 경쟁력 있는 고품질의 축산물을 생산해 주기 바람.

○ 삼광벼를 고품질의 도대표 브랜드로 육성하고 있는 가운데 지역의 원료벼가 경기 등으로 반출되어 경기미의 원료곡으로 사용되고 있다고 하니 사실확인이 필요하고 계속될 경우 충남쌀 브랜드화에 차질이 있으니 대책을 검토해 주기 바람.

③ 서해안유류사고지원본부

○ 피해지역 주민의 건강영향상태를 점검하기 위해 '09년부터 '12년까지 13,740명에 대한 중장기 건강영향조사를 실시했고, '13년부터 '21년까지 매년 3억원의 국비를 확보할 계획이며,

○ '11년에는 703명에 대해 암검진을 실시했고, 태안의료원에 검진센터를 설치하고, '13년부터는 암 검진센터에서 지속 검진할 예정이나, 지역주민의 편의를 도모하고 지방의료원 활성화 차원에서 서산의료원에서도 암 검진을 받을 수 있는지 검토해 주기 바람.

○ '12.9.30현재, 총 72,878건의 청구대비 71,141건이 처리, 97.6%의 사정실적으로 국제기금 피해보상이 마무리 단계에 접어들었는데, 국제기금 피해보상 및 법원의 사정재판 마무리 이후 지역·개인간 보상과 지원유무에 대한 형평성 등 갈등이 우려되고 있으니, 향후 발생될 주민과의 마찰, 형평성 문제제기에 대응할 주민지원 방안, 대응 논리를 수립하여 주기 바람

○ 피해지역 주민에게 희망을 주고자 관광지로 새롭게 조성한 '태안해변길'을 충남도가 점검한 바 있고, 태안 볏가리마을과 별주부마을, 천리포수목원 등을 올 휴가지로 추천한 바 있으니,

○ 태안해안국립공원 복원사업의 하나로 추진 중인 '태안해변길'이 주민에게 희망을 안겨 줄 수 있도록 앞으로 전국적인 홍보에 더욱 힘써 주기 바라면

서, 활성화를 위한 구체적인 추진계획을 세워 주기 바람.

④ 농업기술원

○ 시설원예 농산물의 생산원가 중 난방비의 비중이 높고, 유류비의 상승으로 농가가 애로를 겪고 있는데, 테크노파크 등과 네트워크를 구성하여 유기적인 협조로 난방비를 절감할 수 있는 협력적인 연구방안을 검토해 주기 바람.

○ 자동차의 하이브리드 기술을 벤치마킹해서 에너지의 효율을 높여 난방비를 절감할 수 있는 기술도 검토해 주기 바람

○ 금년에 볼라벤 등 3개의 태풍으로 낙과피해가 크게 발생하였는데 기존의 방풍망 등을 개선한 낙과피해 최소화 기술을 연구해 주기 바람.

○ 기술원은 전문가 집단으로 전문가들이 제대로된 역할을 해야충남농업이 발전할 수 있고, 곤충사업은 새로운 농가소득 창출분야로, 3농혁신 농업분야 제1역점사업인 고품질 친환경농업을 육성하기 위해서는 천적을 이용한 방제기술 개발 확산과 수출농업을 지향하여 돌파구를 찾아야 하므로 기술원에 전문가 배치, 예산투자 확대, 교육을 통해 곤충사업이 활성화 되도록 해주기 바람.

○ 시·군농업기술센터에서 추진하는 시범사업들의 대상자가 중복선정됨으로써 지역사회 내에서 불만이 야기되는 원인이 되고 있는 바 고루 혜택을 받을 수 있도록 개선을 당부함.

○ 원장이 바뀌면 목표도 바뀌어야 함. 농업인의 인구는 감소하는데 관계공무원이 반비례하는 것은 모순이라고 생각함.

○ 국화시험장이 설립된지 18년이 되었는데 농가수는 줄어들고 수출은 14농가, 3억원이고, 점유율이 18%인데 18년 연구한 성과로는 미약하고, 지금까지의 투자액 대비 효과가 적으므로 차라리 다른 작목을 시험하는 것이 바람직하다고 봄.

○ 백합시험장의 경우도 지금까지의 축적된 자료가 있으니, 이제 백합연구는 지양하고, 예를 들어, 장미를 연구한다든지 하고, 경영마인드를 받아들여 인력 재배치 등으로 조직을 운영해야 일류 농업기술원이 될 것이므로 검토해 주기 바람.

○ 3농혁신 성공을 위한 농업기술 개발·보급을 목표로 친환경 고품질 농산물 생산기술 개발을 2013년 추진과제로 설정하였는데 전공분야와 보직경로를 고려하여 전문성을 발휘할 수 있도록 배치함으로써 조직의 경쟁력을 강화하여 주기 바람.

○ 우리의 로열티 지급액이 148억원여 달하는데 전문가가 관련 부서에 배치되어 앞선 기술개발을 함으로써 로열티 손실을 줄이도록 하는 것이 바람직함.

○ 기술원의 역할이 중요한데도 불구하고 2013년도 세출예산액이 471억원으로 2012년 세출예산 505억 대비 오히려 줄었는데, 예산이 줄어 일을 안한다는 평가를 받지 않도록 세출예산 확보에 노력을 기울여 주기 바람.

○ 3농혁신대학을 정례화하여 지역의 농업리더를 교육, 육성하고 있는데 지역

리더 양성과정을 충실하게 편성하여 충남만의 뉴모델로 정착될 수 있도록 하여 주기 바람.

⑤ 가축위생연구소

○ 축사가 인가와 근접되어 있는 경우 악취발생 등으로 생활이 불편하고 가축전염병이 전염될 우려가 있는데, 살기 좋은 만들기 차원에서라도 점차 이전될 수 있는 방안을 강구하기 바람.

○ 일정규모의 축사가 집단으로 있는 경우 진입로 입구에 방역을 위한 약제살포기 설치를 의무화하여 방역을 강화하고, 지원할 수 있는 방안을 강구하고, 과거 집중적인 구제역 방역소독 당시 기온이 낮아 약제가 나오지 않아 가동하지 못한 경우가 있었는데 보완하여 개선될 수 있도록 하기 바람.

○ 충남의 축산업 점유비율이 높으므로 가축전염병에 대한 충분한 대응을 위해서는 상생차원에서 지역을 대표하는 대학과 협력하여 수의인력을 육성하는 방안이 필요하니 검토해 주기 바람.

○ 가축전염병은 쥐 등을 매개로 전파될 수 있으니 그물망을 지원하여 전염병 매개체를 차단하는 방안을 검토해 주기 바람.

○ 현원 87명 대비 결원이 11명이나 되는데 2과를 신설한 만큼 조직을 보강한 효과가 극대화되도록 조속히 연구인력을 충원하여 방역기능 강화가 구호에 그치지 않도록 하기 바람.

⑥ 수산연구소

○ 연구사가 1명으로 연구인력이 부족한 상황으로 상대적으로 관리인력이 많이 더 많은 것은 개선해야 할 사항으로 연구인력을 보강하여 시험장의 기능을 확대하여 주기 바람.

○ 기후변화로 인한 절멸어종에 대한 보전과, 감소사유에 대한 연구가 필요하고, 현상유지 운영보다도 실질적으로 어민소득증대 사업에 초점을 맞추어 운영되어야 함.

○ 일반어가들도 붕어 등의 종묘를 생산해서 방류사업을 하므로 시험장에서는 시험장만의 독특한 특화사업을 할 필요가 있음.

○ 내수면개발시험장의 존재가치를 부각시키기 위해서는 연구인력을 보강하면서 과학적인 데이터를 갖고 연구하고, 다른 도와 같이 가려고 하는 의식을 전환해야 함.

○ 베스, 블루길 등 외래 어종으로 인하여 예당저수지, 탑정저수지 등에서는 고소득 어종인 참붕어 등이 자라지 않고, 낚시꾼들이 보이지 않을 정도로 어자원 고갈이 심각한데, 방류사업이 외래어종에 먹이를 주는 악영향이 없도록 하고, 연계하여 외래어종 퇴치사업을 전개하여야 하며, 오염된 물에 치

어를 방류하면 효과가 적으니, 먼저 각 지역의 하천에 수질 생태환경조사와, 방류 후 조사를 통해 효과적으로 추진하기 바람.

○ 홍원항이 해삼양식에 적합한 것으로 알려져 있고, 특히, 중국인들이 한국산 해삼을 선호하며, 수온이 중요한 영향을 끼치는데, 화력발전소의 온배수가 해상 어패류에 대해 악영향이 없는지 연구도 필요하지만, 양식장에서 활용하는 방안을 검토해 주기 바람.

○ 군장산업기지중 장항쪽에는 공장을 설치하는 것보다 갯벌로 보전하는 것이 더 나은데, 갯벌이 퇴적되어 역할을 못한다고 하는 여론과 관련한 문제점과 살릴 수 있는 방안의 연구가 필요하다고 보니 검토해 주기 바람.

○ 기후변화, 수온상승, 적조발생 등으로 하절기 양식사업이 피해를 많이 보는데, 송어는 찬물에서 자라 겨울에도 양식이 가능하므로 가을에 치어를 방류하는 등 동절기 양식에 대한 연구와,

○ 해수면에서의 방류효과에 대한 조사가 어렵지만, 어민들의 수확량 확인 등을 통한 조사분석 계획을 마련할 수도 있으니 방류시 치어크기, 방류시기, 생존율 등의 연구를 할 필요가 있음.

⑦ 농산물원종장

○ 농가 선호품종과 국가수매, 농협수매 품종이 서로 다르니 연결고리를 만들어 주는 관점에서 도와 협의하여 벼원종 생산을 2~3개 품종으로 축소하고, 유통과정에도 관심을 갖기 바람.

○ 소값 하락 등으로 농가에서는 조사료 확보차원에서 청보리의 종자생산 확대를 요구하는데 재배면적을 늘려 종자생산을 확대하는 방안을 검토해 주기 바람.

○ 또한, 맥류생산량 비율이 계획대비 지나치게 높은데 계획량을 지나치게 낮게 책정한 것은 아닌지, 다른 문제점은 없는지 검토해 주기 바람.

○ 원종장의 기능에 있어서 타도와 차이가 크며, 연구사 1명으로는 큰일을 하기 어려우니 연구인력을 늘려 업무를 확대하거나벤치마킹 등으로 기능을 확대하는 방안을 검토해 주기 바람.

○ 토종종자은행을 운영하고 있는 자치단체도 있는데, 지역농가나 5일장을 순회하면서 유전자원을 확보하여 지역에 적합한 토종종자를 관리할 필요는 없는지, 학교급식에 필요한 품목의 생산이 가능한 것인지 토지, 수요 등 여건을 검토해 주기 바람.

○ 해안지역에는 태풍이 상륙할 경우 벼 백수피해가 나타나 수확량이 많이 감소되므로 염해에 강한 종자를 개발하거나 방제방법에 대한 연구가 추진되어야 하다고 보니 타당성을 검토하여 필요할 경우 건의해 주기 바람.

⑧ 예산국화시험장

○ 국화생산은 겨울철 난방비로 인한 생산원가 상승과 연작으로 인해 지속적인 고품질의 우량국화생산이 어렵다는 재배농가의 건의가 있으므로 하이브리드 자동차의 경우처럼 난방기술도 연구해야 하고, 농가가 해결하기에는 적합하지 않으므로 개선방안을 연구해 주기 바람.

○ 1994년 시험장 설립이래 국화만을 연구하고 있는데, 기구 및 정원운영조례에도 '그 밖의 소득작물 개발에 관한 시험연구 업무를 관장'하도록 하고 있는 바 새로운 변화가 필요함.

○ 농작물의 시험, 연구는 10년 정도면 품종개량이나 묘목생산 등은 농가가 맞추어 나감으로써 어느 정도 기틀이 잡힘.

○ 시험장이 설립된지 18년이나 되었으면 저변확대가 되어 사업장 마인드로 전환되어야 함. 2,700평 재배에 1억 3천만원의 소득이면 오이의 절반정도이며, 국민소득 증가에 따른 꽃의 수요를 과다하게 예상하였다가 실패한 농가가 많으니 시험품종의 다변화가 필요하며

○ 신품종의 보급률이 18%인데, 시험장 설립 18년의 성과로는 미흡하며, 시험작목의 전환과, 국화시험장이 효과성이 있는지 검토할 필요가 있음.

⑨ (재)충남테크노파크

○ 기술기반 강소기업과 스타기업을 집중 육성한다고 하였는데 충남을 넘어서 세계적인 기업으로 성장시킬 수 있는 로드맵을 검토해 주기 바람.

○ 에너지 고갈시대에 대응하여 자동차산업과 관련된 부품소재와 태양광 테스트베드, 차세대에너지 부품소재산업의 기술지원을 추진하고 있는데, 시설원예 농업인들이 겨울철에 난방비로 인한 생산원가 상승으로 힘들어 하므로 민간협력차원에서 연구하는 부문이 있다면 상생하는 차원에서 지원해 주기 바람.

○ 한명의 사업자가 11년간 계속해서 식당을 임차하여 운영하고 있는데, 식당 임대 시 보다 공정하게 경쟁할 수 있도록 하여 민원발생을 방지하고, 계약기간이 끝나면 다수가 공개입찰에 참여할 수 있는 방안을 강구하여 주기 바람.

○ 충남을 자동차부품산업의 중심으로 건설하기 위해 자동차센터에서 성장동력 발굴 및 선도기업을 육성해 왔는데, 2단계 전략산업에 이어 상용화할 수 있는 기술의 연구개발에 매진하여 성과가 많이 나올 수 있도록 직원들이 보다 적극적이고 도전적인 자세로 연구에 임하여 주기 바람.

라) 2013년도 행정사무감사

[감사대상기관]

위원회 선정 대상기관(9)	본회의 승인 대상기관(2)
○ 경제통상실 ○ 농정국 ○ 해양수산국 ○ 농업기술원 ○ 축산기술연구소 ○ 수산관리소 ○ 논산딸기시험장 ○ 부여토마토시험장 ○ 청양구기자시험장	○ 충남신용보증재단 ○ 충청남도경제진흥원

[시정요구사항 : 21건]

① 공통

○ 감사가 진행되는 도중에 제출하는 자료 서식이 통일되지 않아 자료관리가 미흡하니, 작성처(표지), 요구목록, 내용(제목, 요구위원, 작성기준일, 작성부서)을 표기하는 방법으로 개선해 주기 바람.

○ 감사를 위하여 사전에 제출되는 각종 현황 자료에 대하여 주석, 특이사항, 해석이나 설명내용이 있는 경우 서면자료를 이해하고, 궁금증을 해소하여 질의를 생략할 수도 있으므로, 효율적인 감사진행을 위하여 자료작성 방법을 개선해 주기 바람.(충남신용보증재단 제외)

○ 주요업무의 사업예산이 효율적으로 투자되는지 이해하려면 사업비의 규모나 집행상황 등이 기술되어 투자 및 규모의 적정성 등을 분석하고, 파악할 수 있어야 하는데, 보고서 사업실적이 건수, 개수, 면적, 횟수, 양으로만 작성되어 있어 투자의 효율성 등을 파악하기 곤란하니 주요업무 추진상황 등 보고요구사항 작성시 개선해 주기 바람.(경제통상실, 해양수산국, 수산관리소, 충남신용보증재단, 충청남도경제진흥원 제외)

② 경제통상실

○ 그동안 전통시장 활성화를 위하여 주로 비가림시설, 화장실 보수 등 시설 현대화를 위해 예산을 투자해왔는데, 점주들에 대한 경영개선 교육이나 지역 축제 때 입장권 대신 상품권을 발행해서 관광객이 시장에 가서 농산물을 구입하게 하는 등 한 두 곳을 지정하여 특성화하면 선도효과가 있을 것이므로 활성화 방안을 개선해 주기 바람.

○ 지방외교 역량을 증대시키기 위한 국제교류 협력사업이 우호교류협정 등으

로써 보여주기 위한 형식적인 행사가 아니라 도의 이익에 도움이 되는 실질적인 행사가 되도록 타당성을 검토하여 개선해 주기 바람.

○ 서비스의 가격을 옥외에 표시하여 소비자의 편리한 이용을 도모하는 착한 가격업소 운영을 위하여 간판과 인센티브를 지원하고 있는데 가격 표시를 하지 않거나 허위로 표시하여 손님들을 유인하는 업소가 있는데, 이러한 사례가 발생하지 않도록 사후관리를 철저히 하여 활성화되도록 해주기 바람.

③ 농정국

○ 지역의 농수산업발전에 기여하고, 로컬푸드 확산으로 지역순환식품체계구축하기 위하여 무상급식과 학교급식지원센터설립사업을 지원하고 있음에도, 기 설립된 학교급식센터에서 많은 양의 지역외 농산물을 반입하여 학교급식에 사용하며, 일반농산물을 공급함으로써 친환경·고품질 농산물 생산·유통정책에 미흡하고,

○ 기존에, 식자재 공급을 전통시장에서 공급해왔는데, 급식센터가 설립되면서 납품선이 센터로 변경됨에 따라 민원이 발생하고 있으므로 전통시장 활성화 차원에서 개선해 주기 바람.

○ 공사가 완료된 부사간척지의 보령시, 서천군간의 경계문제로 준공이 지연되고 있는데, 2010년부터 문제제기가 되었지만 장기간 문제가 해결되지 못하고 있으니 조속한 시일내 정리가 되도록 조치해 주기 바람.

④ 해양수산국

○ 2010년 업무보고에서 유류피해극복기념관 건립을 위한 실시설계비 10억원을 확보하여 2011년부터 2013년까지 사업추진기간을 설정하였으나, 국비 미확보를 이유로 의회에 매년 사업기간을 변경하여 보고하고 있는 바 도의 결연한 의지표명을 위해 지방비를 우선 반영하여 사업을 추진하는 것이 바람직하고, 계속적으로 사업연기가 되지 않도록 국비확보를 마무리해주기 바람.

○ 2013. 9. 5. 제264회 임시회에서 '서해안유류피해, 국회가 안되면 대통령이 나서야 한다'는 취지의 5분발언에 대해, 발언이후 활동한 내역을 보고하여야 함에도, 처리상황 보고시 2013. 4. 4. 대통령의 우리도 방문시 건의한 것으로 근거가 부족하게 추진 완료 보고하였는데, 보고에 철저를 기해 주기 바람.

○ 2013. 6. 27, 제263회 임시회 제1차 농경위 회의에서도 지적된 바 있고, 국회 유류특위의 활동에 비해 당사자인 충남도 지사의 노력이 부족하다는 여론이 있으니, 충남도민이 피해를 본 사항이기 때문에 일임하기 보다는 국회를 방문하는 등 직접적인 노력을 경주해 주기 바람.

⑤ 농업기술원

○ 농산물원종장과 농산물원종장논산분장은 각각의 부서로 예산을 편성하고 있어, 조직의 관리와 업무의 비효율을 초래하는 측면이 있으니, 수산관리사무소와 태안·서산사무소, 수산연구소와 내수면시험장, 가축위생연구소와 각 지소, 산림환경연구소와 휴양림관리사무소 등 유사업무를 추진하면서 사무실이 분리되어 있지만 예산편성은 하나의 부서로 운영하는 사례를 참고하여 예산편성단위의 부서를 통합하고,

○ 기술원 혁신방안의 일환으로 도 사업소 조직운영 현황을 참고, 관리기능의 업무를 조정하여 사업장 설치목적에 맞도록 사업 기능을 강화하는 방안을 검토해주기 바람.

⑥ 축산기술연구소

○ 우량종축 분양시 가축사육 통계를 활용하는 등 형평성 있게 하는 것이 바람직함에도 일부 시·군에 편중되고 있으니 개선해 주기 바람.

⑦ 수산관리소

○ 수산생물방역 및 교육, 어업용 기자재 이동수리소 운영, 어업인후계자 교육, 어촌지도자협의회운영, 창업어가 후견인제, 환경친화형 배합사료 구매자금 지원사업 등 주요업무의 사업시기를 검토, 시의에 적정하도록 하여 연말에 집중하여 추진하는 사례를 지양하기 바람.

⑧ 논산딸기시험장

○ 행정기구 및 정원 운영에 관한 조례에 따르면 그밖의 소득작물 개발에 관한 실험연구 업무를 관장하도록 하고 있으나 기타 작목에 대한 연구를 수행하지 않고 있는데 다양한 수요를 충족하기 위해서는 유사 작목에 대한 품종개발과 시험연구가 필요함.

⑨ 부여토마토시험장

○ 행정기구 및 정원 운영에 관한 조례에 따르면 토마토의 시험연구 이외에도 그밖의 소득작물 개발에 관한 실험연구 업무를 관장하도록 하고 있으나 기타 소득작목에 대한 연구를 수행하지 않고 있는데 농업인의 다양한 수요를 충족하기 위해서는 유사 작목에 대한 품종개발과 시험연구가 필요함.

⑩ 청양구기자시험장

○ 유통분야에까지 일련의 체계를 갖추어 연구중심을 전환한다고 하였는데, 조직의 기능에 적합하도록 현원으로서는 우선 시험장의 기능에 충실하는 것이 선결문제

이며, 제품개발과 부가가치 향상을 위해 노력해야 하므로 검토해 주기 바람.

⑪ (재)충남신용보증재단

○ 서민경제의 안정을 위해 지원하는 정책적 특례보증의 경우 사고율이(햇살론 15.2%, 뉴스타트 15. 1, 금융소외 20.9%) 높아 자칫 도덕적 해이현상을 유발할 수도 있고, 한편, 저소득·저신용자에 대한 지원을 적극적으로 할 필요도 있으니 합리적인 수준으로 개선해 주기 바람.

⑫ (재)충청남도경제진흥원

○ 행정사무감사를 위한 의원의 '주요 경영지표 및 실적' 요구자료에 대해 재무상태나 수익성, 생산성을 나타내는 지표가 아닌 사업실적을 열거하고, '주요 업무지표'에 대해서는 수량화적 지표가 아닌 추진방향을 기술하며, '예·결산 현황' 도 연도별로 작성되어 있어 비교, 분석, 이해하기가 어렵고(참고, 농수산경제위원회 소관 189p, 190p 대비)

○ '중소기업 판로지원 현황' 자료에서도 14억 5천만원을 145만원으로 착오하여 기재한 사례가 있으니 자료작성에 철저를 기하여 주기 바람.

○ 2013년도 지출예산계획은 전년도 91억 2,800만원에서 대폭 증가한 168억 3,600만원이고, 13기~15기의 제무제표를 분석한바 손익계산서 다수의 비용과목에서 전기대비 변동 폭이 큰 금액을 지출하였는데, 객관적으로 이해하기 어려우니 제무제표 작성시 일관성 있는 회계기준을 준수하여 자료에 대한 신뢰도를 높이고, 기준 변경시 충분한 설명자료의 제출로 의혹을 해소하기 바람.

○ 결산자료에 따르면 2011년 6,700만원, 2012년 4억 6백만원의 손실이 발생했고, 2013년 공공기관 경영평가에서 70점대 점수를 받아 7위를 했는데, 실적을 높이는 등 평가를 개선해 주기 바람.

[처리요구사항 : 43건]

① 경제통상실

○ 수출 박람회나 상담회 개최 후 1년 정도 지나면 대상 업체와의 관계가 차단되는 경우가 많은데, 도내 중소수출 기업의 원활한 통상활동 지원과 외국인 투자유치를 위해 설치한 상해무역관 등 해외사무소를 통하여 관계가 지속될 수 있도록 매개체 역할을 하는 등 지원을 강화해 주기 바람.

○ 서울 근교는 그린벨트 해제, 택지개발지구를 완화하여 첨단산업단지를 조성하는 등 수도권의 규제완화로 충남의 기업유치가 어려워지고 있는데 기업 송사의 사전예방, 애로사항 해소 등 적극적인 행정 지원으로 기업 유치방안을 더욱 강구해 주기 바람.

○ 도가 지원하는 학교급식센터 운영(계획)에 따라 기존에 전통시장에서 식재료를 학교에 납품하던 상인들의 경영상 어려움으로 민원이 발생하고 있으니 실국간 업무협의 등을 통해 운영방법을 개선하여 피해가 최소화될 수 있도록 해주기 바람.

○ 2007년도에 시작하여 그동안 씨엔팜마트, 팜솔 등 외부 수탁업체가 관리하다가, 지난 1월에 운영 중단 후 충청남도경제진흥원에 위탁하여 관리하고 있는데, 많은 예산이 투입되는 만큼 지도·감독에 철저를 기해주기 바람.

○ 국제과학비즈니스벨트 기본계획 변경으로 충남, 충북, 세종 등 3개 기능지구 역할이 대폭 축소되었고, 거점지구인 대전시가 둔곡지구를 산업단지화하려는 등 충남지역의 기능지구 위축이 우려되는 상황이므로 관련 시·도가 공조하여 정부에 건의하는 등 대책을 강구해 주기 바람.

○ 수도권 규제완화 등으로 우리지역에 조성된 산업단지의 미분양이 해소되지 않고 있으니 분양활성화 방안을 강구하고, 수요를 감안하여 신규조성계획을 면밀히 검토하여 추진해 주기 바람.

○ 대중소기업 동반성장 문화를 확산하기 위해 추진하는 지역농산물 소비촉진 협약식 체결 이후 실질적으로 식자재 공급업체들이 지역 농축산물을 공급하지 않고 서울 등 외지에서 저렴한 물품 공급하는 사례가 없도록 사후관리에 철저를 기하여 주기 바람.

② 농정국

○ 시설원예의 경우 겨울철 난방비가 생산원가에 중요한 비중을 차지하므로 연료비 절감이 중요한데, 한 민간연구소가 기존 국내보일러 10분의 1 수준으로 연료를 절감할 수 있는 기술을 개발했다고 하니, 시범적으로 도입이 가능한지 검토해 주기 바람.

○ 도농교류활성화를 위해 추진하고 있는 농어촌체험휴양마을 중 유명무실한 곳이 있는데, 체계적인 육성을 위하여 정기적으로 일제점검을 실시하는 등 사무장이 의욕을 갖고 일할 수 있도록 교육과 지도감독을 강화해 주기 바람.

○ 축산업에서 가축분뇨의 처리는 어려운 과제로 개별농장처리의 지원보다는 집단화, 공동화가 바람직하고, 의회의 국외연수시 방문했던 윈데마을처럼 분뇨의 암모니아로 에너지를 생산하고, 활용할 수 있는지 검토해 주기 바람.

○ 한중FTA가 농업분야에서 주요 쟁점이 되어있는 상황에서 FTA 농림수산 전문위원회는 회의 개최내역이 없고, 충남이 최대피해지역으로 우려되는데, 실무회담에서 우리도의 의견이 최대한 반영되도록 대응방안을 발굴하여 적극 건의해 주기 바람.

○ 2010년 연이은 구제역 발생으로 구제역 청정지역 지위를 상실해 수출이 불가능함에 따라 돼지가격 하락이 지속되고 있는데 돼지사육농가 지원방안을

검토하고, 중앙에 건의하는 등 대책을 강구해 주기 바람.

○ 2006년, 2011년에 이어 2017년도에 금산세계인삼엑스포 개최방침을 결정하였는데, 막대한 예산이 수반되는 사업의 지역적 편중을 지양해야 하며, 2회에 걸쳐 이미 개최한 만큼 이제는 군에서 자체역량으로 행사를 치루는 것이 타당하고, 엑스포를 개최했음에도 엑기스 등 불법인삼제품이 유통되는 것을 우선적으로 개선해야할 사항이니 개최방안을 재검토하기 바람.

○ 친환경고품질 농수축산물 생산을 제1과제로 추진하고 있는데 정작 친환경농산물생산자들은 판매에 애로를 겪고 있으니, 농산물유통조직이 신설된 만큼 급식센터, 학교, 의료원 등을 대상으로 판로 확대방안을 적극 강구해 주기 바람.

○ 집중호우시 긴급배수를 위한 농업기반시설의 노후화 상태를 파악하고 30년 이상 등 오래된 배수펌프장에 대해서 개·보수가 필요한지와, 농작물 침수피해가 저감되도록 용배수로사업 확대를 검토해주기 바람.

③ 해양수산국

○ 선박통항로 확보 및 이용성 증대를 위해 추진하는 항로준설공사 지역은 키조개가 생산되는 지역으로 생산감소 대책과 키조개 채취에 지장이 없도록 부유사 확산 최소화 등 환경오염방지와 공사용 동부표 설치 등 선박통항 안전대책을 강구하기 바람.

○ 원활한 해상치안 및 해경함정 통합계류를 위한 대천항 해경부두 조성사업지역은 방파제안 수역이 좁아 선박안전사고가 발생할 우려가 있으니 기존 소형어선 정박에 지장이 없도록 세부협의 등을 통해 안전대책을 강구하기 바람.

○ 깨끗한 바다환경조성을 위하여 항포구·도서지역의 쓰레기 수거 등의 사업을 추진하고 있지만, 여전히 섬주변, 해안가나 식당 주변에 오염물질이 많고, 침체어망으로 어장이 황폐화되는 곳이 많이 발생하고 있으므로 사업추진을 개선하며, 폐어구 등 해안쓰레기 수거 보상금제도 확대를 검토하고

○ 또한, 바다와 연접한 시·군은 여러 곳이며, 해안선이 길어 특정지역에 편중되는 것은 바람직하지 않으므로 형평성이 있도록 사업을 배분해주기 바람.

○ 장항항은 충남 유일의 1종항이나 항구 주변지역에 해운항만에 영향을 미칠만한 공업단지가 발달하지 못하여 항구의 기능이 쇠퇴해 있는데, 앞으로 서천내륙산업단지가 착공되고, 부여, 청양, 공주, 대전 등 주변으로 물동량을 확보할 수 있어 서남부권 경제활성화의 기폭제가 될 수 있으니, 기능복원을 위한 항로준설, 보수·보강 등 항만정비계획을 검토하여 주기 바람.

○ 수산시장 등에서 원산지를 허위로 표시하여 소비자의 신뢰를 떨어뜨리고, 우리 도내 유명 수산물·젓갈시장의 명성을 훼손하고 있는 사례가 있으니 지도·단속을 통해 안전성 관리를 강화해 주기 바람.

○ 유류피해 관련 지역경제활성화 사업 중 자부담이 있는 경우 지역주민들의

총의로써 추진이 전제되어야해야 되며, 추후 개인의 소유의 재산이 되는 사례가 없도록 추진에 철저를 기해 주기 바람.

○ 도가 국비 300억 정도 소요되는 국립 해삼연구소 유치를 추진하고 있는데, 해삼유통량이 많은 타도에서 수년전부터 치밀한 노력을 하고 있는 것을 감안하여 소기의 성과를 거둘 수 있도록 정치권을 활용하는 등 적극적인 추진을 해주기 바람.

④ 농업기술원

○ 원종장은 원종을 생산하는 것이 주요 기능이고, 부수적으로 보급종을 생산하고 있는데, 벼 보급종 생산은 세출이 세입을 지나치게 초과하여 비효율적이며, 민간영역에서 가능한 분야이므로 보급종 생산을 축소하거나 중단하는 것이 바람직함.

○ 특화시험장에서 생산되는 종묘의 공급상황을 분석한 바 일부 시·군에 편중된 사례가 있는데, 농업기술센터를 통한 신청,공급하는 차원을 넘어 새로운 홍보방법을 강구하여 희망하는 농가들이 골고루 혜택을 받을 수 있도록 하기 바람.

○ 사업장의 상당수가 예약제로만 운영하고 있어 소비자가 이용하는데 불편이 있는데, 사업장에 대한 점검을 통해 문제점을 파악하고, 사업장 운영이 지속가능하도록 지도하여 주기 바람.

○ 조직의 개편은 2개의 부서를 하나로 묶는 기계적인 통·폐합보다는 비젼이나 연구과제가 먼저 설정되어야 하고, 장기적으로 한국농업의 미래에 대한 방향을 먼저 정해야 함.

○ 또한, 기술원은 연구기관이므로 전문성을 더 확대하는 방향으로 가는 것이 바람직하고, 조직원 뿐만 아니라 전문가, 언론인, 농업인 대표 등으로부터 여론을 수렴하는 등 종합적으로 재검토해 주기 바람.

○ 본원과 사업장, 시험장에서 이용하고 있는 농기계, 차량 등의 보유 및 관리현황을 파악하여 관리면적을 대비한 효율적 관리방안을 모색하고, 내구연한이 지났다 하더라도 연간사용일수가 적은 것을 감안하여 적정 보유량을 유지하기 바람.

○ 시대의 조류와 기후변화에 따라 기술원은 기술개발에 역점을 두고 업무를 추진해야 하며, 작물의 재배기술 뿐만 아니라 시설연구 등도 해야할 필요성 있고, 교통·통신의 발달에 따라 보급보다는 연구분야에 성과를 내는 것이 바람직함.

○ 특화시험장을 비롯한 본원의 연구결과 활용도를 높이기 위해서는 연구과제의 설정, 검증, 평가과정에서 농업인과 전문가 등을 통해 다양한 의견을 수렴할 필요가 있으므로 체계적인 방안을 검토해 주기 바람.

⑤ 축산기술연구소

○ 축산농가에게 사료값 인상으로 인한 부담을 줄여주기 위해 액비를 이용한 조사료 작물 재배를 확대하고, 계약재배, 조사료의 저가 공급 등의 방안을 추진해 주기 바람.

○ 2010년 구제역발생 당시 대비 돼지는 18%, 소는 56% 수준을 확보하고 있는데, 충분한 축산기술연구를 위해서는 적정 두수 가축을 보유하여 축산기술연구 역량을 강화해 주기 바람.

○ 돼지 호흡기질병 예방백신과 고속액비화 장치 개발 등 5건의 특허를 취득하였는데, 상용화가 이루어지지 않으면 기술개발의 의미가 없으니 축산농가나 산업체에서 활용할 수 있도록 특허기술 등의 상용화를 적극 추진해 주기 바람.

○ 2010년 구제역 발생으로 재산상의 손실과 살처분에 따른 예산과 인력이 투입되었는데, 가축전염병이 다시는 발생하지 않도록 출입하는 사람과 차량, 물품에 대한 방역을 철저히 하기 바람.

⑥ 수산관리소

○ 어촌후계인력 유치를 위한 귀어귀촌지원대상자 선정 및 창업지원 대상자가 12어가에 불과하고 1세대당 2억원을 지원하는데, 자금지원이 원활하도록 충남신용보증재단과 협의하고,

○ 귀어·귀촌 정착지원 대상자 중 이촌한 사례가 발생하고 있는바, 정책효과가 유지되도록 사후관리에 철저를 기하기 바람.

○ 교육실적이 미흡한 이유는 조업 등 분주한 시기를 선정한 이유도 있으니 교육시기를 조정하여 참여율을 제고하고,

○ 2013년 교육계획은 300명으로 전체 1,264명 대비 23%에 불과한 수준으로 목표인원을 지나치게 낮게 설정한 것은 아닌지, 검토하여 교육대상을 확대하여 주기 바람.

⑦ 논산딸기시험장

○ 귀농인의 현장기술지원을 위한 멘토제를 추진하고 있는 바, 시·군 농업기술센터와 연계하는 등 사업을 확대하여 귀농인들이 안정적으로 정착할 수 있도록 지원해 주기 바람.

⑧ 부여토마토시험장

○ 재배농가의 로열티 부담을 줄이기 위해 토마토 신품종을 시·군 농업기술센터를 통해 무료로 보급하고 있는데, 인터넷에 익숙하지 않은 도내 희망농가도 알 수 있도록, 신문 등의 매체를 통한 홍보방안을 강구하는 등 추진방법을 개선해 주기 바람.

○ 신품종 개발, 보급시에 농가의 기회비용을 최소화하기 위해서는 종자 개발 뿐 아니라, 재배방법, 방제기법, 하우스 표준설계도 등 종합적인 관리가 필요하므로 연구와 시설보급을 병행해주기 바람.

⑨ 청양구기자시험장

○ 시험장이 있음에도 불구하고 구기자 및 맥문동의 재배면적과 생산량이 감소하는 추세에 있는데, 이는 조직 리더의 의욕이 영향을 끼치는 면도 있으니, 행정과 협의하는 등 타 시·군으로까지 재배지가 확대될 수 있도록 노력해 주기 바람.

⑩ (재)충남신용보증재단

○ 보증금액의 확대에 따라 사고발생, 대위변제, 구상채권도 점차 늘어나 841억원에 달하는데, 10년 이상 등 장기 관리 구상권에 대해서는 손실처리 또는 매각방안을 검토해 주기 바람.

○ 2007년~2010년 기간에는 10~20억원, 2011년도 5억원, 2012년 이후에는 2억원대의 당기순이익을 달성하였는데, 주요 감소원인에 대한 세밀한 분석과 더불어 적정 수준의 당기순이익을 유지하는 것이 바람직하므로 대책을 강구해 주기 바람.

⑪ (재)충청남도경제진흥원

○ 경제진흥원은 1실 1센터 3부 3팀 1지소로 책임부서장만도 9명이 필요하고, 하부조직으로 biz-콜센터, FTA활용지원센터, 외국인투자기업지원센터, 신기술창업보육지원센터, 1인창조기업비지니스센터, 아산사무소, 내포사무소가 있어 7명이 필요하여 원장까지 포함하여 최소한 17명이 필요함.

○ 그런데 정원은 18명이므로, 조직 1개에 1명씩 뿐인 셈이어서 조직이 너무 방만하다고 생각되며, 또한, 조직의 명칭인 팀과 센터의 위계가 같은 것으로 이해되는데, 하부계층으로 부와 팀이 있고, 다시 그 밑에 지소, 센터, 사무소가 있어

○ 외부적 관점에서 보면 너무 혼란스럽고, 이해하기 어려우므로조직을 정비할 필요성이 있으니 검토하여 주기 바람.

○ 또한, '센터'라는 명칭도 어떤 일을 담당하는 곳을 나타내는 말로 이해하고 있는데, 6개의 센터가 있고 1~2~3명의 근무인원으로 센터라는 명칭을 사용하는 것에 대해 오해의 소지가 있음.

○ 도내 농특산물 생산농가의 안정적 유통구조 마련을 위해 2014년 1월 개시를 목표로 '농사랑' 쇼핑몰 재구축 및 운영사업을 수탁하여 추진하고 있는데, 경쟁력을 갖추려면 마케팅에 대한 지원과 홍보가 중요하고 농가가 적극적으로 참여해야 하니 세부적으로 챙겨 사업추진에 철저를 기하여 주기 바람.

○ 도내 중소기업의 창업촉진과 경영안정화 도모를 위해 추진하는 중소기업 육성자금 지원실적이 계획 420개사 2,430억원 대비 62%에 불과하므로 실적을 개선하여 중소기업의 경영애로를 해소해 주기 바람.

[건의사항 : 51건]

① 경제통상실

○ 장항생태산단이 조성되고 있는데, 내륙지방과 입주희망기업들이 물류비를 절감하여 원활하게 기업을 유치하기 위해서는 장항항이 무역항으로써 제기능을 발휘할 수 있도록 항로준설, 보수·보강 등 항만정비를 건의하거나 협의하여 주기 바람.

○ 충남신용보증재단의 이전 관련한 주장에 대해 여러차례 논란이 되고 있으므로, 공식적으로 이사회에서 논의, 검토되도록 조치하여 주기 바람.

○ 도의 출연기관인 충남신용보증재단의 운영에 관하여 조례제정의 필요성이 있고, 타 지자체에도 관련 조례가 제정되어 있는 바 조례의 제정에 대한 실효성과 타당성을 검토해 주기 바람.

○ 상생산업단지가 전부 시지역으로 선정되었는데, 도의 균형발전을 위해서는 재정이 열악한 군지역에도 조성할 필요가 있으니 심사기준을 검토하여 개선해 주기 바람.

○ 우리의 생활수준이 나아진 것은 수출증대도 있지만, 기업들의 연구개발사업 투자에 따른 결과이기도 하므로, 대기업들이 R&D사업 분야에 많은 투자를 하고 있으니, 연구소를 유치하는 방안을 검토하여 주기 바람.

○ 신재생에너지의 보급을 위해 태양광, 태양열, 지열시스템 등을 민간주택에 보급하고 있는데 도시가스 공급관로가 시설되지 않은 낙후지역을 우선 또는 차등하여 지원할 필요가 있으므로 검토해 주기 바람.

② 농정국

○ 중국의 상해, 항주 지역에서 과거 일본산 농산물을 선호하는 경향이 있었으나, 후쿠시마 원전사고 이후 신뢰도가 저하되어 시선을 한국으로 돌리고 있어 중국과 근접한 충남지역의 고품질 농수산물이 경쟁력이 있다고 보니 검토해 주기 바람.

○ 완주의 용진농협에서 시행하고 있는 로컬푸드공급 방식이 언론에서 호평을 얻고 있는 바 우리 도가 지역순환식품체계 구축을 위한 현실적인 대안사업을 모색함에 있어 도입할 수 있는 방안이 되는지 검토해 주기 바람.

○ 3농혁신대학이 1년에 한번, 오후에 시작해서 다음날 오전에 마치는 형식으로는 효과가 적을 것이므로, 별관 평생교육원에 강좌를 개설하여 주1회 저녁시간에 운영하는 방안과,

○ 네덜란드에서는 전문농업인을 양성하기 위해 농업클러스터대학을 운영하고 있는 사례를 참고하여, 도립청양대학에 1~2년 정원외 과정을 개설하는 방안도 검토해 주기 바람.

○ 농업인의 고령화사회에 대비를 위해서는 3농혁신의 차원에서 새로운 활력사업으로 일명 식물공장 등 첨단 시설농업의 육성이 필요하다고 보니, 선진도 등 전국적인 현황을 파악하고, 육성방안을 검토해 주기 바람.

○ 지속적인 쌀값 하락으로 농업인의 순소득이 감소되고, 수도작에 대한 한미FTA의 피해보전대책이 적은 가운데, 한중FTA도 진행되고 있어 식량안보에 대한 우려가 심화되고 있으니 쌀만은 지켜야 한다는 차원에서 직불예산의 확대 등 수도작 현행유지를 위한 지원방안을 검토해 주기 바람.

○ 희망마을이 되기 위해서는 마을 구성원간 융합해야 하며, 환경개선사업과 소득창출사업이 병행되어야 하고, 1차 농산물로써는 한계가 있으므로 가공하고, 유통해서 부가가치를 창출해 냄으로써 최저생계비가 보장되어야 한다고 보니 검토해 주기 바람.

③ 해양수산국

○ 해양 관련 분야에 항만과 휴양시설 개발 위주로 단조로운 접근을 하고 있는데, 체험마을 이외에 어촌경제의 활성화를 위해 관광객의 수요를 충족시킬 수 있는 다양한 방안을 강구해 주기 바람.

○ 섬주민 불편해소를 위해 여객·생필품의 운임을 지원하고 있는데, 혜택을 받지 못하는 다수 가족 거주의 유인도도 있으니 현황을 파악하고 사업을 확대하여 주기 바람.

○ 물고기 수확량이 줄어드는 등으로 젊은이의 어업분야 취업이 급감하고 있어 어업을 현재수준으로라도 유지하기 위해서는 귀어보다는 고등학교 또는 수산업계 대학 졸업생을 대상으로 학비, 각종 정책자금 지원을 통해서 유치하는 시책이 필요하며,

○ 여성농업경영인처럼 미래를 선도할 수산전문 여성인력의 육성이 필요할 것이므로 현황을 파악하여 여성 어업인력 육성방안을 검토해 주기 바람.

○ 2010년에 일부지역에 김황백화 현상 등 양식수산물의 피해로 어려움이 있었고, 2013년부터 충남 일부지역에서 시범사업으로 시행되고 있는 바 재해보험 가입 지원을 확대하여 자연재해 등으로 피해를 당한 어민들에게 도움이 되도록 하고,

○ 또한 육상채묘장이나 냉동망 보관시설이 있으면 보험가입 이상의 효과가 있을 수 있으므로 시설지원을 확대하는 방안도 강구해 주기 바람.

○ 해면어업지원에 비하여 내수면에 대한 지원은 상대적으로 열악한 사정으로 쏘가리, 장어 등 내수면에서 산업화가 가능한 어종을 대상으로 내수면어업 육성방안을 강구해 주기 바람.

○ 삼성중공업의 지역발전출연기금이 피해주민 요구수준과는 괴리가 있어 협의되기 어려우므로, 실리적인 면에서 접근할 필요도 있다고 보니 삼성에서 기업을 설립하여 다른 역할을 할 수 있으므로 유치하는 방안을 검토해 주기 바람.
○ 부산, 경남, 전남, 경북에서 '수산물 안전센터'를 설립하여 수산물안전검사를 실시하려는 움직임이 있는데, 불량수산물 유통의 사전차단 등 수산물 안전성 관리를 위해 검사업무를 할 수 있는 방안을 검토해 주기 바람.
○ 연안어선 어업인의 어구 실명제를 추진하고 있는데 반하여, 삽교천 같은 내수면의 물이 빠질 때 상태를 보면 수십톤의 폐그물을 반복해서 수거해도 개선이 안되는 실정이니 내수면에도 어구실명제를 실시하는 방안을 검토해 주기 바람.
○ 해양레저산업 육성 등을 통한 일자리 창출을 위해 마리나항 조성사업 선정과정에서 도가 추진한 4개소가 배제되었는 바, 동해안, 남해안 지역 등이 선정된 것을 감안하여 충남지역에서도 추진될 수 있도록 유치방안을 강구해 주기 바람.

④ 농업기술원
○ 한중FTA가 협상중에 있고, 조만간 타결될 것으로 전망되는데 저가의 농산물이 유입될 것에 대응하여 중국의 상류층을 목표로한 고품질, 고부가가치 수출작목을 개발, 육성하여 농업인의 활로를 열어주기 바람.
○ 딸기의 경우에도 생산량은 전국의 35%에 이르는데, 수출실적은 0.3% 수준에 불과해, 수출확대를 위한 적합한 품종의 개발 등 수출농업을 위한 전략을 모색해 주기 바람.
○ 아로니아, 블루베리 등 농업인들이 새로운 소득작물로 재배를 확대하고 있는데, 재배기술, 소득분석 등을 통해 타당성이 있는 경우 사과 등의 대체작목으로 육성하는 방안을 검토해 주기 바람.
○ 농업분야에도 ICT 융·복합기술이 도입되고 있고, 타 도의 경우에도 기술개발에 박차를 가하고 있으니, 우리도가 뒤떨어지지 않도록 대응에 철저를 기해주기 바람.
○ 구기자의 소비를 확대하여 농가소득 증대를 위해서 떡이나, 밥풀과자 등보다는 캡슐형태의 제품 등을 개발하여 쉽고 지속적으로 소비가 가능하도록 하는 방안을 검토해 주기 바람.
○ 농업인 전문교육에 있어서는 듣고, 보는 것보다는 체험하는 것이 효과적일 수 있으니 체험교육을 확대하는 방안을 검토해 주기 바람.
○ 농기계 보관창고 지붕의 슬레이트에서 발생하는 석면 분진으로 인해 인근의 지역주민에게 악영향이 발생될 우려가 있으니 건축물에 대한 정밀조사를 실시하고, 필요할 경우에는 대책을 검토해 주기 바람.
○ 시·군 귀농·귀촌지원센터는 재정적으로 운영에 어려움이 있고, 일부 사람만 제한적으로 참여하고 있는데, 인터넷 등을 활용하여 홍보를 활성화 함으로

써 귀농·귀촌사업이 효과적으로 추진될 수 있는 방안을 검토해 주기 바람.

⑤ 축산기술연구소

○ 연구진이 상당한 고급인력이고, 미래의 축산업은 형질전환 복제돼지, 줄기세포 조직배양을 대량생산 등 현재와는 매우 다를 것이므로 융복합 축산업 등 미래 축산기술 개발 추진을 강화해 주기 바람.

○ 연구소는 정원 19명 대비 17명이 현원인데, 결원이 되면 구제역, AI 등 가축전염병 예방활동과, 연구업무 추진에 지장이 초래될 것으로 예상되니 결원에 대한 충원을 조속히 추진해 주기 바람.

⑥ 수산관리소

○ 중국과의 FTA가 체결되면 대부분의 농수산물을 수입할 수 밖에 없는데, 우리는 고부가가치 농수산물로 수출로 돌파구를 찾아야 하니 충남의 대표수산물을 선정, 육성하는 방안을 검토해 주기 바람.

○ 2010~2013년 귀어·귀촌자 33명 중 40세 이상은 23명으로 어업의 특수성에 비교할 때 비교적 고령층에 집중되어 있으므로, 귀촌보다는 귀어와 고령층보다는 젊은 층의 인력이 충원되도록 하는 방안을 강구해 주기 바람.

○ 수산물의 소비가 둔화되고 있는데, 방사능 피해 등 불신으로 인한 원인도 있으니 원산지 지도·단속에 대한 홍보를 확대하여 소비자들이 인지하게 함으로써 국내산으로 믿고 소비할 수 있도록 하고,

○ 수산물의 원산지 지도·단속 인원과 횟수가 줄고 있는데 원산지 표시는 수산물 소비행태에 큰 영향을 미치고 있으므로, 과태료 부과 기준이 너무 낮은 것은 아닌지 검토해 주기 바람.

○ 어촌후계인력자금 등 정책 자금의 금리가 장기간 변동이 없는데, 현재는 시중금리보다 그리 낮은 것은 아니고, 어업인들의 어려움을 감안하여 금리인하를 검토하고, 건의해 주기 바람.

○ 해수 온도 상승 등 기후변화로 하절기 적조, 해파리 피해, 동절기 바지락 폐사 등이 발생하는데, 상황만 전달하는 것이 아니라 양식어류 전환 등의 적극적인 방법으로 수산관리대책을 강구해 주기 바람.

○ 강수량이 부족할 경우 해수 염도의 상승으로 영양염 결핍되고김의 황백화 현상이 발생하는데, 하구의 물이 방류되면 영양염이 공급될 수 있으므로 가뭄시 수문이 개방될 수 있도록 협의하는 등 예방대책을 강구해 주기 바람.

⑦ 논산딸기시험장

○ 전국대비 충남의 재배면적 및 생산량은 점증하고 있는데 반하여 수출실적은 정체 내지는 감소추세인 바, 한·중FTA가 추진되고 농업분야 피해가 심

화될 것으로 예상되므로, 다른 국가보다 지역적으로 근거리인 충남지역에서 딸기를 중국으로 수출하여 돌파구를 모색하는 것도 필요하므로 수출에 적합한 품종을 개발하여 주기 바람.

○ 딸기 재배방법은 노지에서 시설하우스, 수경재배에서 향후 식물공장에 까지 이르게 될 것으로 전망되는 바, 현재 수경재배 농가들은 이렇다 할 영농기술이 정착되지 않아 비료 등 원예업체의 도움을 받아 재배하고 있는 실정이므로, 표준매뉴얼 제작 등으로 변화에 대응한 영농기술을 지원해 주기 바람.

⑧ 부여토마토시험장

○ 시험장 설치 이후 상당기간이 경과하였는데도, 최근 5년간 전국대비 재배면적과 생산량이 줄고 있으니 그 사유를 분석하고, 지역의 특화된 작목으로 명맥이 유지되도록 함으로써 재배면적 확산을 통해 농가소득 증대를 도모해 주기 바람.

○ 겨울에는 토마토재배에 불리하므로 부가가치 제고와 일자리 창출 차원에서, 주스, 양갱 등 2차 가공식품의 연구를 병행함으로써 농가소득을 제고할 수 있는 방안을 검토해 주기 바람.

○ 담배가루이, 황화잎말이바이러스 등 토마토의 품질을 떨어뜨리고, 수확량을 급격하게 감소시키는 병해충의 방제에 대한 연구, 방제기술 개발, 보급으로 농가의 피해가 최소화되도록 지원하여 주기 바람.

⑨ 청양구기자시험장

○ 구기자는 전통적으로 건과 상태에서 약재로 이용되어 왔는데, 저변확대를 위해서는 생과의 소비활성화가 필요하므로 검토, 연구해 주기 바람.

○ 고령화에 따라 약용작물이 미래성장동력원이 될 수 있고, 선택과 집중이 체계화 되어 있을 때 경쟁력 있는 제품을 개발할 수 있음.

○ 구기자 수확이나, 금산인삼깻잎의 수확은 수작업 과정이 많으므로 처음 귀농하는 노령화된 인력들에게는 친화할 수 기회를 제공할 수 있고, 인력을 대체하는 효과를 거둘 수 있으므로 시·군 재배면적 확대를 귀농인의 대안사업으로 하는 가능성을 검토해 주기 바람.

○ 구기자의 기능과 효능은 여타작물과 비교해도 탁월한데, 이를 활용한 가공품 등의 개발은 정체되어 있으므로 산·학·연을 통해 다양한 시도가 필요하므로 다각도로 모색하여 농가 소득향상을 위해 노력해 주기 바람.

○ 구기자의 전설이 있는 것처럼 약수가 나오는 칠갑산 주변에 구기자를 재배한다면 칠갑산 맑은물이 청정한 자연환경과 더불어 약수의 이미지를 갖게 될 수도 있으므로 연계하여 재배하는 방법을 검토해 주기 바람.

⑩ (재)충남신용보증재단

○ 경영개선전략으로 시·군으로부터 출연을 받아 금융을 조달하고 있는데, 도 재정부담의 완화와 실질적으로 수혜성이 있는 기초자치단체 출연의 필요성이 있으므로 확대하여 주기 바람.

○ 이용자의 접근성을 개선하기 위해 그동안 보령지점과 논산지점을 개설하였는데, 경영성과를 분석하고, 업무량을 감안하여 필요할 경우 손익을 분석하여 타당성이 있는 경우 지점 또는 영업점을 설치하는 방안을 검토해 주기 바람.

○ 3농혁신사업의 일환으로 추진되는 귀어가의 창업자금으로 2억원한도로 지원되는데 귀어가의 정착을 위해 특례보증이 가능한지 검토하여, 수산관리소와 협의하여 주기 바람.

⑪ (재)충청남도경제진흥원

○ 청년 창업기반 조성, 청년CEO500프로젝트 등 창업활성화와 일자리 창출을 위한 일자리박람회를 통해 경제진흥원 업무를 홍보하고 있는데, 서천 등 서남부지역의 대학생들이 접할 기회가 적은 바 지역안배를 통해 취업의 기회를 제공하는다는 측면에서 개선해 주기 바람.

○ 도내 중소기업의 경쟁력을 제고하기 위해 기업경영, 기술, 마케팅 등의 자문을 위하여 Biz-콜센터를 운영하고 있는데, 단순히 사람을 만나고 컨설팅하는 실적은 의미가 적으므로 사후관리, 자금 등의 지원을 통한 운영방법의 개선을 검토해 주기 바람.

○ 3농혁신의 6차산업화를 통한 농업인이나 중소기업의 활로를 모색하기 위해서는 수출이 중요하므로 상해무역관이나, LA통상사무소 등이 창구역할을 하여 마케팅 지원이나, 제품의 판로를 개척할 수 있는 방안이 있는지 검토해 주기 바람.

바. 현장 및 선진지 방문

각종 안건을 심사·처리함에 있어 현장방문을 통하여 지역주민의 의견을 수렴하고 의정활동에 적극 반영코자 현장 및 선진지 방문을 65개소를 실시하였으며 주요현장방문 내용은 다음과 같다.

회기별	방문일시	방문대상	방문목적
제198회 임시회	2006. 7. 25	금산세계인삼엑스포현장	금산세계인삼엑스포 준비상황 점검
제199회 정례회	2006. 9. 6 ~ 9. 7	석성버섯재배단지,부여재래시장, 판교농협, 천방농산,구기자시험장, 월하성지방어항시설, 청양고추축제현장	운영현황 청취 및 시설물 시찰

회기별	방문일시	방문대상	방문목적
제200회 임시회	2006. 9. 17 ~ 9. 18	노성산, 방포항 어항시설, 합덕농협(미곡종합처리시설), 몽산포 어항시설	운영현황 청취 및 시설물 시찰
비회기중	2006. 9. 21	금산세계인삼엑스포 현장	금삼세계인삼엑스포 개막식 참석
제203회 임시회	2007. 3. 6 ~ 3. 7	한국농촌공사 충남본부, 오색쌀생산단지, 백제물산,대봉양어장, 충남신용보증재단	운영현황 청취 및 시설물 시찰
제204회 임시회	2007. 4. 5	논산딸기시험장, (주)이앤티, 부여토마토시험장, 세도면작목반연합회	운영현황 청취 및 시설물 시찰
제209회 임시회	2007. 10. 8 ~ 10. 9	한서대학교 디자인센터, 친환경농업지구, 고덕농협, 녹색농촌체험마을, 신평농협, 과수실용재배기술 시험장, 행담도퍼스마켓	운영현황 청취 및 시설물 시찰
제214회 임시회	2008. 4. 15 ~ 4. 16	유용미생물생산시설, 수산연구소, 면천농협, 꽈리고추재배현장, 농촌전통테마마을(구항 내현마을)	운영현황 청취 및 시설물 시찰
제216회 정례회	2008. 7. 2	농협중앙회 한우개량사업소, 황해경제자유구역 사업예정지 (서산 지곡, 당진 송악, 아산인주지구)	사업장 시찰 및 황해경제자유구역 예정지 사전 점검
제222회 임시회	2009. 2 .3	새만금 사업현장 (새만금전시관, 신시도 배수갑문)	사업장 시찰 및 현황 청취
제224회 임시회	2009. 4. 14	한국기술교육대학, 대전충남양돈농협육가공 공장, 아산 선도농협 김치가공공장	운영현황 청취 및 시설물 시찰
	2009. 4. 20 ~ 4. 21	(주)팜슨, 딸기 체험농장, 화훼수출단지, 관창공단, 웅천농공단지, 웅천재래시장	운영현황 청취 및 시설물 시찰
제225회 임시회	2009. 5. 14	합덕전통시장, 합덕 농공단지, 예산국화시험장	운영현황 청취 및 시설물 시찰
제227회 임시회	2009. 9. 9	우강면 내강리 벼 직파재배단지	벼 신 재배기술 시연회 참석
제228회 임시회	2009. 10. 12	인천 세계도시축전 행사 현장, 인천항만공사, 장항 전통시장, 천방농산	인천 세계 도시축전 행사관람 및 사업장 현장 시찰

사. 의정연찬회 개최(자체) : 2회

〈2011년도〉

□ 행사개요
○ 기 간 : 2011. 9. 20(화)~9. 22(목), 2박 3일
○ 장 소 : 통영시 일원(마리나리조트)
○ 참 석 : 총 15명(의원 9, 전문위원실 직원 6)
○ 주요 연수 내용 : 업무연찬 강의, 의정발전세미나, 현장시찰 등
○ 운 영 : 한국산업기술원 자치행정연수원

□ 주요내용
○ 강 의
- 2011년 7월 14일 개정 공포된 지방자치법 심층해설
- 지방자치법 개정에 따른 조례.규칙개정 등 후속조치 방법
- 지방의회와 예산의 활용방안, 전통시장 활성화 방안 및 의정활동 홍보기법

○ 현장탐방
- 통영시 지역특성화사업 현장 탐방 (미륵산 탐방)
- 통영시청 방문 (전국 최우수 물가 안정 기관)
※ 금산세계인삼엑스포 홍보 (통영시청 민원실 및 시청입구)
- 전기온풍 시설 농가 견학 (딸기하우스)
- 한려해상 국립공원 방문 및 해양수산개발 특강
※ 한려해상 국립공원 관리사업소장 박기환 소장

〈2013년도〉

□ 행사개요
○ 일 시 : 9. 26(木) ~ 27(金)
○ 장 소 : 태안 안면도 리솜오션캐슬
○ 참석인원 : 27명(의원 16, 직원 11) / 농경위 14, 문복위 13
○ 주요내용 : 품격있는 의정활동을 위한 컬러 코디네이션,
소셜네트워크의 이해와 소통,
언론에서 바라본 의정활동 등

□ 연찬목적
- 의정활동 역량을 제고하여 도민의 뜻을 실현하는 의정활동 기반 확립
- 의정활동에 필요한 다양한 기본소양 함양으로 선진의정 구현

아. 국외연수 내역 : 2회

〈2011년도〉

○ 기　　간 : 2011. 10. 21 ~ 10. 30(8박 10일)
○ 대상지역 : 3개국(오스트리아, 헝가리, 체코)
○ 참여인원 : 11명(의원 7, 의회사무처 2, 집행부 2)
- 의　　원(7): 강철민 위원장, 김문권, 이광열, 이종현, 이준우, 조길행, 조이환 의원
- 의회사무처(2): 농경위 전문위원실 2
- 집 행 부(2): 경제통상실 1, 농수산국 1

※ 선진국 사례 정보공유 조치: 도, 의회 홈페이지 게시

〈2013년도〉

○ 기　　간 : 2013. 3. 18 ~ 3. 27(8박 10일)
○ 대상지역 : 4개국(프랑스, 독일, 벨기에, 네덜란드)
○ 참여인원 : 14명(의원 8, 의회사무처 3, 집행부 3)
- 의　　원(8) : 이준우 의장, 이종현 위원장, 김홍열 부위원장, 고남종, 김득응, 이종화, 조길행, 조이환 의원
- 의회사무처(3) : 농경위 전문위원실 2, 총무담당관실 1
- 집 행 부(3) : 경제통상실 1, 농수산국 1, 농업기술원 1

※ 선진국 사례 정보공유 조치: 도, 의회 홈페이지 게시

자. 연구모임 활동지원 : 5개

〈2011년도〉

□ **FTA 대응 충남농업전략연구회(9대 의회 연구모임)**

○ 대 표 자 : 김용필 의원
○ 연구과제 : FTA 대응 충남 농업의 대안 수립에 관한 연구
○ 연구방법 : 충남 농촌과 농업을 분석, 농업전문가 및 정책담당자 워크숍, 농업 경쟁력 강화 현장 방문 및 간담회 개최, 연구 사례집을 배포하여 연구성과 공유
○ 연구내용 요약

- 발족식 및 한.중 FTA를 중심으로한 워크숍
- 시군 농업인단체 대표와의 순회 간담회
- 도 농업인단체 대표와의 간담회
- 제17차 세계 유기농대회장 현장방문
- FTA 등 정부의 농수산물 수입개방정책에 따른 농어업 피해보전대책 강화 촉구 건의안 발의
- 정부의 FTA 추진에 따른 농어업, 자영업, 소상공인 등 피해산업보전대책 강화 재촉구 결의안

○ 연구모임 명단

구 분	성 명	소 속	비 고
대 표	김용필	농수산경제위원회 부위원장	
간 사	안승원	공주대학교 예산캠퍼스 교수	당초 박상무 의원
회 원	강철민	농수산경제위원회 위원장	
〃	이준우	농수산경제위원회	
〃	이종현	농수산경제위원회	
〃	송덕빈	행정자치위원회	
〃	이진환	건설소방위원회	
〃	김 호	단국대학교 천안캠퍼스 교수	
〃	김양중	충남발전연구원 연구원	
〃	유근준	(사)한국농업경영인충남도연합회장	

□ **사회적 경제 연구회(9대의회 연구모임)**

○ 대 표 자 : 박영송 의원
○ 연구과제 : 충청남도 사회적 경제 연구
○ 연구목적 : 충남 사회적 경제 육성 및 정책개발
○ 연구방법 : 사회적 경제 관련 전문가 및 정책담당자 워크숍과 현장방문 및 토론회
○ 연구내용 요약

- 사회적 경제에 대한 발굴 및 정책개발과 활동가와 지원 그룹관의 네트워크 구축으로 정보 공유 활용 현장방문 6곳, 워크숍 2회, 정기모임 4회를 거쳐 연구성과를 시책에 반영

○ 연구모임 명단

구 분	성 명	소 속	비 고
대 표	박영송	문화복지위원회	
간 사	노병갑	충남지역자활센터협회	
회 원	김종문	행정자치위원회	
〃	김지철	교육위원회	
〃	류철식	다일연구소	
〃	맹정호	행정자치위원회	
〃	박찬무	즐거운 밥상	
〃	박상우	홍성지역센터 마을활력소추진위원	
〃	송두범	충남발전연구원	
〃	장기수	천안시의원	

〈2012년도〉

□ 백제고도보존 및 주민활성화 방안을 위한 연구회

○ 대 표 자 : 유병돈 의원

○ 연구과제 : 공주와 부여의 보존계획으로 인해 주민들이 받는 규제내용을 검토, 주민지원을 위한 정책방향 도출

○ 연구방법 : 백제고도인 공주.부여의 보존계획으로 인해 주민들이 받는 재산권행사의 제약 등에 대한 세부적인 규제 내용을 검토 연구하고, 주민지원 사업계획 수립을 위한 정책 방향을 도출하여 시행토록 중앙부처(문화재청) 등 관련기관과 협의 추진

○ 연구내용 요약

- 발족행사(4.24), 현장방문 및 주민간담회(6.15, 공주·부여)
- 보존지구(특별보존지구, 역사문화환경보존지구)의 규제사항 검토 연구
- 공주.부여지역 주민, 전문가와의 간담회 개최(의견 수렴)
- 주민지원사업계획 수립방향 및 특별지원사업 지원기준 등 연구
- 주민지원사업 재정확보 방안 및 부담비율(국비 및 지방비) 도출
- 연구활동의 결과를 정책에 반영할 수 있도록 문화재청과 협의(건의)
- 고도보존 및 주민지원 활성화방안 모색을 위한 토론회 개최(12. 5)

○ 연구모임 명단

구 분	성 명	소 속	비 고
대 표	유병돈	농수산경제위원회	
간 사	조남권	교육위원회	
회 원	유병기	충청남도의회(의장)	
〃	윤석우	문화복지위원회	
〃	송덕빈	행정자치위원회	
〃	박문화	건설소방위원회	
〃	이도학	한국전통문화대학교	
〃	서정석	공주대학교	
〃	박재용	충남역사문화연구원	

□ 학교 및 공공급식의 지역농산물 활용을 위한 연구모임

○ 대 표 자: 조이환 의원

○ 연구과제: 충청남도에서 생산되는 농산물의 학교급식 및 공공급식 사용 활성화를 위한 전략 및 계획 수립

○ 연구목적: 학교급식 및 공공급식에 사용되는 식재료의 유통실태를 파악하고 지역에서 생산되는 식재료의 공급활성화 대책 수립 및 추진 지원

○ 연구방법: 급식 식재료 사용실태 분석 등 전문가 매칭 및 과제 수행, 워크숍 및 현장방문 활동

○ 연구내용 요약

- 발족행사(3.16), 현장방문[당진(5.2), 울산,거창,합천(6.4~6.5)]
- 학교급식■공공급식에 사용되는 식재료의 유통실태 파악을 통한 사례 분석
- 충남에서 생산되는 지역산 식재료의 사용현황 파악 및 문제도출 및 연구 성과를 시책에 반영하고 보고서 발간을 통한 정보 공유와 친환경 로컬푸드 학교급식 사례발표 등 워크샵 개최(12.22)

○ 연구모임 명단

구 분	성 명	소 속	비 고
대 표	조이환	농수산경제위원회	
간 사	임춘근	교육위원회	
회 원	조길행	농수산경제위원회	
	이도규	건설소방위원회	
〃	박문화	건설소방위원회	
〃	허남혁	충남발전연구원	
〃	김영규	(사)충남친환경농업인연합회	
〃	김지훈	학교급식충남운동본부	
〃	안충섭	전 충남발전연구원	
〃	박상규	충남교육청 체육문화건강과	

〈2013년도〉

□ 내포문화권 정체성에 관한 연구회
○ 대 표 자 : 이종화 의원
○ 연구과제 : 내포문화권 정체성에 관한 연구로 차별화된 신도시 조성 시책 발굴
○ 연구방법 : 내포문화권 유적지 발굴 전승과 계승으로 지역 정신문화를 조성하고, 내포문화권의 체계적인 홍보와 계몽으로 지역 문화 콘텐츠를 부흥하며, 내포신도시와 내포문화권의 균형 있는 연계 개발로 연구 성과를 시책에 반영하고 정보 공유
○ 연구내용 요약
- 내포문화권 연구회 1차회의 및 발족행사(4.17), 내포문화권 연구회의 발전방향과 향후 활동방안 토론(5.23)
- 홍성 홍북면 석택리 유적지, 삽교읍 이리 토성 현장방문(7.11)
- 내포문화권 정체성에 관한 토론회 개최(11. 7)
○ 연구모임 명단

구 분	성 명	소 속	비 고
대 표	이종화	농수산경제위원회	
간 사	강종원	충남역사문화연구원	
회 원	김기영	건설소방위원회 (특위)	
〃	이종현	농수산경제위원회	
〃	유익환	문화복지위원회	
〃	명성철	행정자치위원회 (특위)	
〃	조이환	농수산경제위원회	
〃	박태신	내포지방고대문화연구소	
〃	권성하	대전일보	
	김경수	청운대학교 교양학부	

차. 의정자문위원회 농수산경제분과 운영

○ 분과위원장: 이종현 의원(농경위 위원장)
○ 목 적: 의정활동에 대한 자문과 입법 및 정책제안 등을 통한 의정기능 강화 등 도민과의 소통활성화를 위함
○ 인 원: 8명(분과위원장 1, 자문위원 7)
○ 주요 내용
- 제1차 회의(2013. 8. 26.)
· 농수산경제위원회 직원 및 업무 소개 , 자문위원간 인사와 향후 운영계획 설명 등
- 제2차 회의(2013. 10. 8.)
〈농경위 의원〉
· 3농혁신 사업 등 도정에 대한 전문가적 견해와 지역현안 사항, 여론 동향 및 도민 불편사항 등에 대한 적극적 의견 개진 요구
〈자문위원〉
· 효과적인 자문을 위해 도정 및 예산, 의회활동 등에 대한 자료 수시제공 부탁
- 제3차 회의(2014. 4. 8.)
· 도정현안과제 제공, 토론, 서면자문요청(충남도 라이스너리 구축방안)
○ 자문위원 명단

성 명	주요경력
신창섭	◦(전)보령교육청 관리과장/ 신성에너지 대표
윤준상	◦공주대학교 창업보육센터장/ 농촌진흥청 자문교수 ◦농림축산식품부 농촌마을개발사업 자문위원
이명세	◦한농연 천안시연합회 감사/ 천안시 야생화 지도자 회장 ◦제15·16대 민·평통 자문위원/ (사)임업후계자협회 충남부지회장
이재길	◦부여군 농업기술센터 근무/ 서울농약사 대표
인성진	◦국회 입법보좌관(17대)(농림해양수산위원회) ◦한국행정학회, 한국정책학회 회원/ 신성대학교 겸임교수
장동민	◦청운대 건축공학과 학과장/ 충남 공공디자인 클리닉센터 운영위원 ◦충남 산업단지계획위원회 심의위원/대한건축학회 정회원
한선희	◦(전)청양우체국장/ 뉴스청양 칼럼니스트 ◦(전)아산·서대전우체국장 직무대리

■ 기타 특기사항

〈2012년도〉

□ 유관기관 소통을 위한 업무설명회 개최

① 한국농어촌공사충남지역본부 업무설명회
○ 일 시: 2012. 8. 27(월) 16:00
○ 장 소: 농경위 회의실
○ 내 용
- 일반현황, 충남지역본부 비젼과 경영목표
- 2012년 주요업무 추진현황
- 건의사항: 편안한 물길조성을 위한 친환경 용·배수로 정비사업 도비지원 ('13년 도비 80억원 이상)

② 농협중앙회 충남지역본부 간담회
○ 일 시: 2012. 11. 29(목) 17:30
○ 장 소: 예지원
○ 내 용
- 일반현황, 충남지역본부 비젼과 경영목표
- 2012년 주요업무 추진현황
- 건의사항: 농작물재해보험, 토양개량제, 유기질 비료 등 연관사업 도비지원 확대

□ 쟁점조례안 심사를 위한 도민의견 수렴

① 충청남도 학교급식지원에 관한 조례 전부개정 조례안
◦ 공문발송 : '12. 2. 1
◦ 조회대상 : 7(농업인단체 6, 시민단체 1)
◦ 의견제출 : 2개소
- 안전한학교급식을 위한 충남운동본부(2. 17, 상임대표 김영호)
- (사)충남친환경농업인연합회(2. 22, 회장 주형로)

② 충청남도 벼재배농가 경영안정직불금 지원조례 일부개정 조례안
◦ 기 한 : 2012. 2. 27
◦ 조회대상 : 주민청구 대표단체(전국농민회충남도연맹)
◦ 의견제출 : 유선 협의

〈2013년도〉

□ 유관기관 소통을 위한 업무설명회 개최

① 한국농어촌공사충남지역본부 업무설명회
○ 일 시: 2013. 3. 7(목) 16:00
○ 참 석: 박완진 본부장 등, ○ 장 소: 농경위 회의실
○ 내 용
- 일반현황, 충남지역본부 비젼과 경영목표
- 2013년 주요업무 추진방향 : 중점: 저수지 둑높이기사업, 저수지.담수호 수질개선사업 등
- 건의사항: 편안한 물길조성을 위한 친환경 용·배수로 정비사업 도비지원 ('14년 도비 100억원 이상)

② 농협중앙회 충남지역본부 간담회 2회
○ 일 시: 2013. 4. 16(화) 18:00, 2013. 10. 14(월) 12:00
○ 참 석: 김병문 본부장 등, ○ 장 소: 청양 까치네흥부가든, 예산 봉산한우
○ 내 용
- 일반현황, 충남지역본부 비젼과 경영목표
- 2013년 주요업무 추진현황
- 건의사항 : 작물재해보험, 토양개량제, 유기질 비료 등 연관사업 도비지원 확대
- 기타사항 : 선양(주) 수입쌀 주정원료를 우리쌀로 대체사용 건의/반영

□ 농업인단체 소통을 위한 정책간담회 개최

◎ 친환경농업인단체 정책간담회
○ 일 시: 2013. 4. 10(수) 14:00
○ 참 석
- 충남친환경농업인연합회장 전양배 등 9명, 한국유기농연합회충남도지부장 백하주 등 3명
- 한국인증농산물생산자협회대전충남도지회장 김완수 등 3명
○ 장 소: 농경위 회의실
○ 내 용(중점 의제)
- 친환경쌀 차액-현물 학교급식지원사업 39억원 지원필요
- 유통센터형 학교급식지원센터 신규사업 중단
- 생산.유통 지원을 위한 중간조직 육성, 운영 지원(3억원)
○ 위원회 당부사항
- 3개 친환경농업인단체도 업무효율성을 감안 통합 필요
- 친환경농업인대회 지원요청 관련, 기존 농업인대회 통합 필요
- 친환경쌀 학교급식 공급을 위한, 농가.단체의 자구적 노력 필요
- 대전.서울 소재 농산물판매센터의 타도 생산물판매 시정

〈2014년도〉

□ 유관기관 소통을 위한 간담회 개최

◎ 한국농어촌공사충남지역본부 간담회
○ 일 시: 2014. 2. 26(수) 12:00
○ 참 석: 홍성범 본부장 등
○ 장 소: 홍성 로얄회관
○ 내 용
- 연혁, 관리지역 및 시설물 현황, 직원 및 농업인 현황
- 2014년 주요사업 추진계획
. 농어촌용수관리, 농어업생산기반정비, 농지은행 및 규모화
농어촌지역종합개발 기타(시설원예, 토양정화)
- 건의사항: 용수의 안정적 공급과 친수공간 확보 및 재해예방을 위해 편안한 물길조성사업 도비지원 확대
(2013년 구조물 누계 352km)

□ 서면 질문 현황(2010년)

질문의원	접수일자	질 문 요 지	처리결과 (처리일자)
이종현	2010. 7. 1.	○ 벼 육묘 살충제 "다카바"로 인한 피해 현황(시군별)	충청남도지사 (2010. 7. 8.)
김용필	2010. 8. 3.	○ 예산군 광시면 일원에서 추진되고 있는 "황새마을 조성사업" 관련 - 사업개요, 그 동안 추진실적, 앞으로 추진계획, 기타 애로사항 및 문제점 ○ 충청남도(시.군 포함) 농업부서에 근무하는 공무원의 직렬별, 직위별(직급별) 인원현황 - 농업부서 . 도 : 농림수산국 및 관련 사업소, 농업기술원, 투자통상실 통상지원과, 기타 파견 농업직 공무원 . 시.군 : 농림수산국과 관련되는 부서 사무관급 이상	충청남도지사 (2010. 8.11.)
강철민	2010. 8. 3.	○ '09 ~ '10년도 도내 버스회사별(시내, 시외) 재정 지원내역	충청남도지사 (2010. 8.11.)
김용필	2010. 8.17.	○ 충청남도(시.군 포함) 농업부서에 근무하는 공무원의 직렬별, 직위별(직급별) 인원 현황 - 추가 - 농업부서 .도 : 5급(상당) 이상 농림수산국 및 관련사업소, 농업기술원 .시.군 : 도 농림수산국과 관련되는 실.과 단위 6급이상 읍.면 6급 현황	충청남도지사 (2010. 8.25.)
김용필	2010. 8. 18.	○ 충청남도 시.군별 친환경 농산물 생산현황 - 친환경농산물 작성범위 : 유기, 무농약 - 작성 서식 : 품목별(축산물 포함), 생산면적, 생산량, 기타 참고사항(농가 수 등)	충청남도지사 (2010. 8.26.)
강철민	2010. 8. 19.	○ 2010년 농업부문 주요 사업비 세출예산 부서별 재원 내역 ○ 2010년 세출예산 중 벼 생산 농업인에게 직접 지원되는 사업의 부서별, 사업별 지원내역	충청남도지사 (2010. 8.30.)
이종현	2010. 8. 23.	○ 최근 3년간 충청남도 시.군별 여성 폭력 피해 상담건수 현황 ○ 최근 3년간 충청남도 시.군별 여성 폭력 피해자 보호시설 이용자 현황(건수)	충청남도지사 (2010. 9. 3.)
이종현	2010. 8. 24.	○ 각 시.군별 양곡창고 재고현황(2009년, 2010년) ○ 각 시.군별 벼 재배면적 현황(2009년, 2010년) ○ 각 시.군 벼 정부 농업 경영자금 지원대상 현황	충청남도지사 (2010. 8.31.)
		○ 각 시.군별 초등학생 1인당 급식비 보조내역 (2009, 2010년)	충청남도교육감 (2010. 9. 3.)
강철민	2010. 8. 31.	○ 충남지역 관내 인삼농업협동조합 관련 - 설립근거, 연혁, 사업비 등 지원근거, 충청남도 및 시.군의 지원사업 현황 ○ 경기도 관내 인삼농업협동조합에 대한 지방자치단체의 지원사업 현황	충청남도지사 (2010. 9. 9.)
조이환	2010. 9. 7.	○ '09년도 충남도내 노인회관 난방비 지원현황 - 총 노인회관수 / 지원액(천원) ○ '09년도 시.군별 시.군청사 에너지 비용 ○ '09년도 시.군별 시내버스 보조금 지원현황 ○ '09년도 시.군별 개인택시 부가가치세 경감 지원현황 ○ '09년도 시.군별 화물 유가보조금 지원 현황	충청남도지사 (2010. 9. 14.)
김용필	2010. 9. 10.	○ 내포문화권 종합개발사업의 내포 보부상촌 건립계획 및 추진현황 - 용역 미실시 사유 등 포함	충청남도지사 (2010. 9. 20.)

질문의원	접수일자	질 문 요 지	처리결과 (처리일자)
이광열	2010. 9. 16.	○ 안희정 지사 공약사항 목록 및 지금까지 추진내용 ○ 일반회계 세입.세출현황(목별, 실.국별, 2008, 2009년) ○ 특별회계 세입.세출현황(목별, 실.국별, 2008, 2009년) ○ 기금별 조성 및 집행, 관리현황(2008, 2009년) ○ 충청남도 국정감사 지적사항 및 조치내용(2008, 2009년) ○ 아산신도시 추진계획 및 그 동안 추진사항 ○ 충청남도 준용하천 현황 및 개발계획 ○ 충청남도 산업단지 조성계획 및 추진현황	충청남도지사 (2010. 9. 28.)
		○ 충청남도교육청 국정감사 지적사항 및 조치내용(2008, 2009년)	충청남도교육감 (2010. 9. 28.)
이종현	2010. 9. 20.	○ 도청이전에 따른 유관기관 이전 확정기관 134개의 이전지역 (군단위까지 표시) ○ 위 이전대상 유관기관 중 홍성군이나 예산군외 지역으로 이전할 기관의 명칭과 이전지역 (군단위까지 표시)	충청남도지사 (2010.9. 28.)
조이환	2010. 9. 27.	○ 충남도내 APC(농산물 산지유통센터) 현황 - 위치, 면적, 시설내용, 사업비 내역(국비, 도비, 자담 등 구분 작성), 연락처 등	충청남도지사 (2010.10. 5.)
이준우	2010.10.01.	○ 보령신항 관련 그동안 추진내용과 앞으로의 계획 - 신항 지정으로부터 현재까지 자세한 사항 ○ 도청이전 관련 그동안 추진내용과 앞으로의 계획 - 후보지 결정으로부터 현재까지 추진된 자세한 사항 ○ 세종시 관련 그동안 추진내용	충청남도지사 (2010.10.12.)
유병돈	2010.10.04.	○ '08~'09년산(2년간) 벼(쌀)의 RPC별 수매 및 판매현황 ○ 도내 시군별 통합 RPC 현황 및 통합 RPC로 바꾼시기 ○ 수매벼(쌀)의 판매과정에서 적자가 났다면 적자보존방법	충청남도지사 (2010.10.13.)
유병돈	2010.10.11.	○ 최근 2년간('09~'10) 시군별 농가지원용 각종 비료 지원내역	충청남도지사 (2010.10.20.)
김용필	2010.10.11.	○ 한국농어촌공사에 대한 - 2008~2010 농업시설물, 농업기반시설 등 재배정 사업현황 - 2008~2010 운영비 또는 그와 유사한 내용, 기타 지원내용 현황	충청남도지사 (2010.10.18.)
이준우	2010.10.12.	○ 최근 3년간('08~'10) 도내 초.중.고 학교 체육관 건립 지원내역	충청남도지사 (2010.10.18.)
유병돈	2010.10.19.	○ 유실수(밤나무 등) 갱신 임의 벌채행위와 관련된 규정은 무엇인지? - 현행 산림자원 조성 및 관리에 관한 법률에 따라 임목벌채 허가는 신고절차를 이행하여나 하나 현실적으로는 이행되지 않고 있으며 민원인의 불편을 초래하고 있음 ○ 최근 3년간('08~'10) 시군별 조림사업관련 대묘 및 소묘식재 현황 ○ '08~'09년산(2년간) 벼(쌀)의 RPC별 적자액 ○ 최근 3년간('08~10.10월말 현재)시군별 귀농,귀촌자 현황 및 조기정착 지원대책 ○ DDA, FTA 대비 향후 농업선진화 대책 ○ 시군별 전원마을 조성현황 및 향후대책 ○ 지역특화 농산업 광역 클러스터 육성현황 - 분야별, 품목별, 지역별 예산지원액 ○ 도내 가축별 사육현황 및 시군별 축산분뇨처리 시설현황 ○ 시군별 돈사 및 우사 축산분뇨 발생현황 및 처리대책 ○ 해외 직영농장 조성현황 및 농장별 예산집행현황	충청남도지사 (2010.10.29.)

질문의원	접수일자	질 문 요 지	처리결과 (처리일자)
		○ 청양 구제역 발생관련 도 및 시군별 방역예산 집행현황 ○ 농림수산국 소관 최근 3년간 ('08~'10.10월말 현재) 보조금 지원현황 ○ 최근 3년간 ('08~'10.10월말 현재)친환경 농업 지원현황 - 시설, 비료 등 자재, 보조금 등 ○ 금강살리기 사업에 대한 대체 농지 대책 ○ 최근 5년간('06~'10. 10월말 현재) 일본과 우호 교류현황 및 예산집행 현황 ○ 백제문화를 매개로한 일본지역 교류활성화 향후대책 ○ 시군별 전통시장 현대화 시설현황 ○ 시군 농공단지별 체육시설 설치현황 ○ 농업기술원 소관 최근 3년간 ('08~'10.10월말 현재) 보조금 지원현황 ○ 최근 3년간 ('08~'10.10월말 현재) 농업기술개발 및 보급현황	
김용필	2010.10.25.	○ 충남도청 신도시 건설 관련 - 조경수 식재 계획(나무별, 지역별, 수량, 기타)	충청남도지사 (2010.11. 2.)
유병돈	2010.10.27.	○ 조사료생산 기계장비 지원사업자의 실질적으로 운영되는장비의 구성내역 ○ 2010년도 가축방역관리 각 시군별 공동방제단 운영경비, 재료비 및 악성전염병 사업비 지원의 배정근거, 각 시군에서 구매한 회사별 구매내역 ○ 각 시군별 방역초소내역, 초소근무인원, 도비배정내역, 시군별 자체 예산 투자내역, 구제역 발생에 따른 축종별 살처분 내역 (최근 구제역 최초 발생시부터 종식시까지) ○ 농업기술원 도비 지원사업 중 장비 및 기계지원 농가의 사후관리를 위한 관련 조례, 시군별 사후관리대장 사본, 지침 등을 지시한 공문, 각 시군별 지원현황 내역 ○ 축산기술연구소에서 발생한 구제역의 발생일시, 발생원인, 구제역 발생시 살처분내역 및 비용내역 (발생시부터 종식시까지)	충청남도지사 (2010.11. 8.)
강철민	2010.11.02.	○ 2010년 시.군별, 가맹 단체별 생활체육 보조금 지원내역	충청남도지사 (2010.11.4.)
조이환	2010.12.10.	○ 도내 시.군별 가축 사육농가 현황	충청남도지사 (2011. 1.17.)
강철민	2010.12.15.	○ 2010년 조직개편 용역결과	충청남도지사 (2010.12.21.)
조이환	2010.12.16.	○ 도로변(고속도로, 국도 등) 지역특산품 광고선전탑 현황	충청남도지사 (2010.12.27.)
김용필	2010.12.21.	○ 2011년도 사회단체 보조금 지원계획	충청남도지사 (2010.12.29.)
		○ 16개 시.군 고등학교 동아리 및 운영 프로그램현황	충청남도교육감 (2010.12.31.)
조이환	2010.12.28.	○ 서천화력발전소 온배수, 분진, 화학 물질 과다배출등으로 인한 해역 주변 김엽체 변색 등 민원 관련(7건) - 최근 10년간 도 점검 현황 - 임.직원 현황, 석탄 소비량, 발전량 - 굴뚝 청소 실태, 화학약품 사용 종류 및 사용량 - 원료 석탄 이동시 분진 및 사용과정에서의 굴뚝의 분진 발생정도 - 온배수 배출 시기, 일자, 적정성 여부	충청남도지사 (2011. 1. 5.)

□ 서면 질문 현황(2011년)

질문의원	접수일자	질 문 요 지	처리결과 (처리일자)
조이환	2011.01.04.	○ 최근 5년간 서천화력발전소 발전과정 전반에 관한 항목별 지도점검 결과내용	충청남도지사 (2011.01.11.)
김용필	2011.01.06.	○ 충남농업테크노파크 현재 조직개편 추진상황 ○ 2010년 충남농업테크노파크 행정사무감사결과 요구 및 건의사항 처리상황	충청남도지사 (2011.01.17.)
이종현	2011.01.20.	○「송산일반산업단지」실시계획 변경 승인시 편입된 거주자 이주대책 료(2008년도)	충청남도지사 (2011.01.27.)
조이환	2011.01.28.	○ 도내 화력발전소 현황 ○ 도내 화력발전소별 향후 5개년 계획(발전량 증가 및 발전시설 증설) ○ 최근 10년간 각 화력발전소의 소재지역 기여도 및 위치 지역주민이 제기한 주요민원 및 조치결과	충청남도지사 (2011.02.14.)
		○ 최근 10년간 시.군별 귀농.귀촌 현황	충청남도지사 (2011.02.09.)
조이환	2011.02.18.	○ 민선4기 중 충남도차원의 외자유치 현황	충청남도지사 (2011.02.28.)
김용필	2011.02.18.	【2011 금산세계인삼엑스포 관련】 ○ 전시연출업체선정에 따른 변경 전.후 심사위원 명단 ○ 인삼엑스포 사업예산 조서 ○ 전시 참여업체 제안업체 현황 및 업체별 제안서 ○ 개막식.폐막식행사 개요 및 대행업체 지정현황	충청남도지사 (2011.02.28.)
이종현	2011.03.16.	○ 충남도내 구제역 매몰지 현황 및 사후관리 계획	충청남도지사 (2011.03.25.)
이종현	2011.03.30.	○ 도지사 Q마크 농축산물 인증현황 및 관리현황	충청남도지사 (2011.04.08.)
		○ 도지사 Q마크 지정 농축산물중 학교급식지원 현황	충청남도교육감 (2011.04.08.)
김용필	2011.04.15.	○ '광시한우'를 횡성한우처럼 브랜드화 할 수 있는지 검토 내용 ○ '횡성한우' 브랜드 육성 관련 - 지원사업 내용 및 관련 지역축제 등	충청남도지사 (2011.04.21.)
김용필	2011.04.19.	○ '맞춤형비료 지원사업'(예산액 220억원, 43,700톤 공급) 관련(7건) - 생산업체 현황과 각 업체별 공급 내역 - 마을단위 도착시 농가 배부방법과 그에 따른 문제점 - 고령화 농가를 위한 수송과 관련된 지침 유무 - 마을단위의 최종 수송(공급)업체,하청업체 현황 - 공급자에게 지급하는 수수료 등 현황 - 마을단위 공급시 수송 책임여부 - 맞춤형 비료지원사업과 관련 발생된 민원현황	충청남도지사 (2011.04.29.)
김용필	2011.05.12.	○ 예산군 대술면 지역산업단지 조성 필요성에 대한 충남도의 대책은?	충청남도지사 (2011.05.23.)
김용필	2011.05.24.	○ 충청남도(시.군 포함) 농업부서에 근무하는 공무원의 직렬별, 직위별(직급별) 인원 현황	충청남도지사 (2011.06.02.)
김용필	2011.05.27.	○ 새마을 운동 등 관련, 도로 확장, 마을회관 등 공공시설 설치에 따른 편입토지에 대한 미보상 현황 및 관련 민원 현황	충청남도지사 (2011.06.17.)

질문의원	접수일자	질 문 요 지	처리결과 (처리일자)
김용필	2011.05.31.	○ 충청남도 농촌마을종합개발사업 추진 관련 3년간(2008~2011)의 현황자료 - 지역 등 현황, 완료 후 대표법인 명칭 현황, 공사 발주 현황, 지역별 한국농어촌공사와의 관계, 지역 민원 현황, 사업완료 후 세금 환급 현황	충청남도지사 (2011.06.10.)
이종현	2011.06.07.	○ 2011년 6월 기준 한국농어촌공사 중점관리 농업용수의 수질등급 현황	충청남도지사 (2011.06.15.)
김용필	2011.06.07.	○ 2011년 구제역, AI 방역대책 추진 관련 예방백신, 살처분 약품, 소독 약품 등의 업체별 구매현황	충청남도지사 (2011.06.17.)
이준우	2011.06.07.	○ 충청남도 말(馬) 산업 육성현황 ○ 충청남도 버섯재배 농가 현황	충청남도지사 (2011.06.17.)
이종현	2011.06.13.	○ 도내 시군별 구제역 매몰지 침출수 실태파악 현황	충청남도지사 (2011.06.22.)
강철민	2011.06.20.	○ 광역친환경농업단지 조성 등을 비롯한 친환경농업 특화단지 구축을 위한 충남도의 계획 ○ 향후 친환경 학교급식을 비롯해 올해 시행될 주요 농업정책 현황 ○ 전국 시.도별 친환경(유기, 무농약) 농산물(축산물 포함) 생산현황 ○ 친환경농산물 생산량 확대계획	충청남도지사 (2011.06.30.)
김용필	2011.07.05.	○ 충남발전연구원 관련(7건) 1. 직원현황 2. 조직현황 3. 원장 출장현황 및 계획(현 원장 취임이후) 4. 현 원장의 겸직 현황 5. 충청남도가 발주한 용역 수주 현황('09년~'11년) 6. 세부항목별 예산현황(2009년~2011년) 7. 충남발전연구원에서 개최된 충청남도 실.국 관련 주요회의(워크숍, 토론회 등) 현황(현 원장 취임이후)	충청남도지사 (2011.07.15.)
조이환	2011.07.25.	○ 최근 3년간 시.군별 집중호우 및 태풍피해 현황	충청남도지사 (2011.07.29.)
이종현	2011.08.03.	○ 충청남도 농가주 연령 계층별 현황	충청남도지사 (2011.08.11.)
조이환	2011.08.04.	○ 충청남도 고등학교 학생수 현황	충청남도교육감 (2011.08.10.)
이종현	2011.08.16.	○ 충청남도 도내 농업인 재해보험 내용 - 재해보험 종류, 가입현황(5년간) ○ 충청남도 도내 농작물 재해보험 내용 - 재해보험 종류, 가입현황(5년간)	충청남도지사 (2011.08.22.)
강철민	2011.08.16.	○ 농업기술원에서 시군에 지원한 주요사업 현황 (2011~2011) - 사업별, 시군별, 재원별(국, 도비, 시군비) 현황, 합계현황	충청남도지사 (2011.08.26.)
조이환	2011.08.16.	○ 2010년도 시내버스 및 화물자동차 유가보조금 지급현황 ○ 시내버스 및 화물자동차 유가보조금 지원 기준(산정 기준)	충청남도지사 (2011.08.23.)
이종현	2011.08.17.	○ 충청남도 도내 행복경로당사업 추진상황 - 사업추진내역, 경로당 개수, 2011년 집행내역	충청남도지사 (2011.08.25.)
이광열	2011.08.22.	○ 농어촌진흥기금 3년간 지원현황(2009~2011년 현재)	충청남도지사 (2011.09.02.)

질문의원	접수일자	질 문 요 지	처리결과 (처리일자)
조이환	2011.08.23.	○ 충남도에서 지원하는 찾아가는 문화활동 단체의 수, 활동분야, 지원예산 및 집행현황 ○ 충남도에서 추진하는 옛길 스토리텔링 구축 사업 및 역사문화 올레길 조성사업 세부 현황 ○ 충남도내 서원 현황 및 예산지원, 활용내역 상황(최근 3년간) ○ 민선 4기 동안 도, 시.군 주요 현안 사업에 대한 용역 현황 ○ 제3차 국가 항만기본계획('11~'20)에 확정된 충남도 12개 사업에 대한 세부 사업내용	충청남도지사 (2011.09.05.)
이광열	2011.09.23.	○ 최근 3년간 도내 초.중.고 학생들 중도 학업 포기한 학생수 및 사유? (시.도별, 시.군별)	충청남도교육감 (2011.10.04.)
이종현	2011.09.27.	<3농혁신 관련> ○ 시군에 배정된 600억 사업내역 ○ 충남발전연구원에서 밑그림을 6개월에 걸쳐 17회의 세미나와 11개 분야별 검토를 통하여 결정된 바, 17회 세미나의 참석인원과 결과 보고 자료, 11개 활동분야 검토보고자료	충청남도지사 (2011.10.05.)
이종현	2011.09.28.	○ 내포문화권사업 추진 관련 - 사업추진현황, 예산 투자계획(시작년도~종료년도)	충청남도지사 (2011.10.07.)
김용필	2011.10.07.	<예산군 신양면 신양천 수해방지사업 관련> ○ 사업추진현황 ○ 민원내용 및 처리결과 ○ 설계변경 내역 ○ 전체 구간별 사업내역 ○ 조감도	충청남도지사 (2011.10.13.)
이종현	2011.10.31.	○ 시군별 억대 부농 현황(시군별, 종목별)	충청남도지사 (2011.11.11.)
김용필	2011.11.14.	○ 2010년 도 전체 사업 예산 관련 - 4천만원 이상 사업 중 2011년에 일몰된 사업목록(사업비 포함)	충청남도지사 (2011.11.25.)
김용필	2011.11.21.	○ 농수산혁신위원회 운영 관련 - 회의 주요내용(4회) - 일몰예산 관련 결정 내용	충청남도지사 (2011.11.30.)
이종현	2011.11.21.	○ 교권 침해 행위 사례별로(초, 중, 고) 파악 시군별로 처리결과 자료제출 요망	충청남도교육감 (2011.12.02.)
김용필	2011.12.08.	○ 16개 시군 부단체장의 임명전 근무부서, 직급 등 현황(2007~현재) ○ 충남지역 사료값 상승에 따른 도의 사료비 절감대책 (아래 내용을 포함하도록 작성요망) 1. 해외농업개발 현황(옥수수 생산계획) 2. 조사료 생산대책 3. 충남도에서 지원한 캄보디아 해외농업개발현황 4. 앞으로 해외농업개발 지원대책	충청남도지사 (2011.12.16.)

□ 서면 질문 현황(2012년)

질문의원	접수일자	질 문 요 지	처리결과 (처리일자)
송덕빈	2012.02.01.	<보육사업 관련> ○ 각 시.군 영유아 보육시설 현황 및 보육 영유아수(최근 2년) ○ 영유아 보육시설 영유아에 대한 각종 예산 지원 현황 (보육시설 영유아 1인당 지원사업별 지원액) ○ 영유아 간식비 지원 연간 소요 예산(최근2년) ○ 도내 영유아 지원을 위한 종합 대책 여부	충청남도지사 (2012.02.13.)
조이환	2012.02.07.	○ 도내 간척농지에 대한 - 면적, 임대료, 임대 농가수, 임대료 산정방식, 민원 현황(최근 3년간) ○ 도내 원예조합 및 공판장 현황	충청남도지사 (2012.02.17.)
유병돈	2012.02.09.	○ 청렴도 평가기준에 대하여 - 평가목적, 평가기준과 평가항목은 무엇이 있는지? - 2009, 2010, 2011년도별 평가시 충남교육청의 순위는? ○ 학교폭력으로 인한 구속, 퇴학 학생수 (2009~2011년도, 시군별) ○ 자퇴학생수(2009~2011년도, 시군별) ○ 도내 결손가정 초.중.고 학생수 (2009~2011년도, 시군별)	충청남도교육감 (2012.02.14.)
조이환	2012.02.10.	○ 도내 젓갈시장 현황에 대하여 - 시장이름, 주소, 개설주기 - 면적(토지, 매장), 점포수 및 노점 - 상인 수, 조직형태, 상인회장 ○ 도내 젓갈시장 지원계획 ○ 남포지구 부사호 염분농도 측정 현황 ('11.4月이후~현재)	충청남도지사 (2012.02.17.)
김용필	2012.02.13.	<충청남도 농수산국 업무추진 관련> ○ 과별 정원 대비 현원의 현황과 합계 내역 ○ 과별, 담당별(팀별) 사무분장 내역 ○ 개인별 사무분장 내역 ○ 조직의 인원현황 대비 업무부담 정도에 대한 당해부서 의견	충청남도지사 (2012.02.23.)
송덕빈	2012.02.16.	○ 딸기양액재배 등 원예사업 관련 개인(또는 법인)에게 지급되는 보조금 지원현황 (2010년, 2011년) - 사업별로 작성, 사업명, 금액, 주소, 이름	충청남도지사 (2012.02.28.)
이종현	2012.02.23.	○ 2011년 타작물 재배면적과 2012년 타작물 재배계획	충청남도지사 (2012.03.05.)
		○ 도내 초.중.고 원어민 교사 자격증 유무	충청남도교육감 (2012.03.05.)
송덕빈	2012.02.23.	○ 보령 관창산업단지내 외국인 투자지역 추진현황 ○ 도지사 외자유치 해외출장 현황(2010. 7. 1 취임이후) ○ 외국인 투자유치(MOU) 추진 현황(2006~2011년) ○ 외국인 투자유치 신고 금액(2010~2011년)	충청남도지사 (2012.03.02.)
유병돈	2012.02.24.	<도내 초.중.고 학교폭력 일진회 관련> ○ 초.중.고별 일진회 파악 현황 ○ 일진회 처벌 현황 ○ 학교 폭력에 대한 향후 근절 대책	충청남도교육감 (2012.02.29.)
유병돈	2012.02.27.	○ 도내 초.중.고 대안학교 현황 - 시.군별 현황 및 학생수	충청남도교육감 (2012.03.05.)
유병돈	2012.02.29.	<도내 초.중.고 학교지킴이 관련>	충청남도교육감

질문의원	접수일자	질 문 요 지	처리결과 (처리일자)
		○ 학교지킴이 시행 년도는? ○ 현재 도내 지역별 학교지킴이 인원은? ○ 학교지킴이 수당지급현황 (초.중.고별 수당지급 단가) ○ 2012년 학교지킴이 총예산은? ○ 시행초기부터 현재까지 학교지킴이 총예산 자료파악이 어려울 시 5년간) ○ 학교지킴이 시행 후 활동사항 및 효과	(2012.03.08.)
김용필	2012.03.07.	○ 충남도 영농폐기물 수거현황에 대하여 - 농촌지역 폐기물 수거시 지원하는 시.군 보상금 지원내역 - 폐비닐, 빈병 수거 후 처리실태 - 폐비닐, 빈병 재활용 가공업체 현황과 생산된 제품의 유형, 도외 생산된 제품의 도내기관 구매현황 ○ 수해예방대책의 일환으로 신양천 정비공사를 실시함에 대하여 - 신양천 주변 농업인 경작지 피해사례가 발생되고 있으며, 민원이 수차례 제기되고 있으나 충남도가 근시안적 정책을 펼치고 있어 도정책에 대한 불신이 깊어가고 있는데 전체 민원내용과 그 종합대책 ○ 환경녹지국 소관 - 과별 정원대비 현원의 현황과 합계내역 - 과별 담당별(팀별) 사무분장내역 - 개인별 사무분장 내역 - 조직의 인원현황 대비 업무부담 정도에 대한 부서 의견 ○ 충남도 서해연안 바다목장화사업 추진현황에 대하여 - 인공어초시설, 해조장 시설, 수산종묘 방류 시설을 중심으로 사업추진 회사 현황(6년) - 해당사업 현장 국장, 과장 및 담당공무원의 출장현황(3년) - 해당사업 현장 어업인 민원현황(6년) ○ 충청남도 종합건설사업소 도내 사업추진현황 ○ 충청남도 굴양식 현대화시설사업 현황 - 어업인 민원사례 포함 ○ 사회적기업 생산제품 및 GR마크 획득 제품 등의 공공기관 구매현황 ○ 영농폐기물 수거함 지원현황 및 활용실태 ○ 시.군 농기계 공급현황 - 지역 민원 사례, 읍.면.별 공급현황 ○ 시.군 경지정리 추진 지구에 있어서 - 용수로는 사람 및 장비의 중량으로 콘크리트 자재 사용의 필요성이 있으나 배수로는 플라스틱 제품을 사용하면 예산절감 효과가 있는데 해당부서의 의견 ○ 농촌마을종합개발사업 추진현황 - 시.군별 참여업체 현황 - 시.군 마을민원 현황 ○ 축산분야 도지사 공약 및 지시사항 추진 현황 ○ 가축위생연구소의 종합가축질병 관리 현황 - 도내 가금류에 대한 AI 검사실적 - 브루셀라병 검사현황과 구제역 예방접종 지원현황 그리고 농가 민원사례 - 도내 농장 HACCP 지정을 위한 연구소의 지원대책 - 돼지 소모성 질환 컨설팅 현황과 농가민원사례	충청남도지사 (2012.03.20.)

질문의원	접수일자	질 문 요 지	처리결과 (처리일자)
강철민	2012.04.09.	○ 도내 귀농인.귀어인 현황(2007~2011년간) ○ 귀농인.귀어인과 관련 단체(협의체.센터) 지원, 교육 현황(2011~2012년간) - 국.도비 지원사업 - 시.군 자체사업 - 교육사업	충청남도지사 (2012.04.19.)
유병돈	2012.04.12.	<고도보존지구 지정 관련> ○ 고도지정구역의 면적은 얼마인지? ○ 문화재보호지역으로 최초 지정된 연도는? ○ 고도보존지역으로 지정된 토지의 연차별(10년) 매입계획은? ○ 문화재보호지역의 2000~2011년까지 매입실적은?	충청남도지사 (2012.04.23.)
		○ 학교폭력 관련 교육과학기술부의 설문조사내용 및 충청남도교육청의 설문계획	충청남도교육감 (2012.04.23.)
김용필	2012.04.13.	○ 도내 음식물 처리시설 현황 ○ 음식물을 재활용하여 생산한 제품의 이용 현황 ○ 음식물 처리시설에 대한 지원 내역(공공, 민간)	충청남도지사 (2012.04.23.)
강철민	2012.05.07.	○ 천일염 등 소금산업 지원 및 업무현황(2011~2012) ○ 천일염 등 소금의 원산지 표시업무 관련 - 지정품목 및 시행시기 - 관련 법령 규정 - 표시방법 - 위반시 처벌 기준 - 단속주체(국가, 지자체 소속 등) - 기타 참고사항	충청남도지사 (2012.05.15.)
김용필	2012.05.10.	○ 예산 덕산 보부상촌 관련 지금까지 추진현황 (덕산 보부상촌 추진에 대한 도의 입장 포함)	충청남도지사 (2012.05.22.)
조이환	2012.05.31.	○ 충청남도교육청 소관, 최근 5년간 폐교 현황	충청남도교육감 (2012.06.05.)
조이환	2012.06.08.	○ 당진 학교급식지원센터 업무추진 현황('11.1 ~ '12.5) - 매입현황 : 기간(월)별, 품목별, 구입처별, 수량, 구입액 - 매출현황 : 품목별, 수량, 판매액 - 인건비 총액(월별) : 사무처리인력, 창고관리인력, 일용직 - 학교 배달비용 총액(월별) : 유류비, 전임기사 인건비(지입포함) ※ APC와 급식센터 구분하여 별도로 제출, 배달비는 급식센터만 ○ 아산 학교급식지원센터 업무추진 현황('12.1 ~ '12.5) - 매입현황 : 기간(월)별·품목별·구입처별 수량, 구입액 - 매출현황 : 품목별, 수량, 판매액 - 인건비 총액(월별) : 사무처리인력, 창고관리인력, 일용직 - 학교 배달비용 총액(월별) : 유류비, 전임기사 인건비(지입포함) ※ APC와 급식센터 구분하여 별도로 제출, 배달비는 급식센터만	충청남도지사 (2012.07.09.)
		○ 올해 모내기 현황, 최근 저수지 저수 현황 (부여, 보령, 서천 지역 중심으로)	충청남도지사 (2012.06.19.)
유병돈	2012.06.19.	○ 4대강 사업관련 현황 - 4대강 사업관련 국토부 예산 투자현황(사업 전기간) - 시군별 예산 투자현황 및 투자기준	충청남도지사 (2012.06.29.)

질문의원	접수일자	질 문 요 지	처리결과 (처리일자)
		- 4대강 둔치 관리인력 인부임 현황 (1일 단가) - 보상 지급기준(지장물 등)	
강철민	2012.06.25.	○ 도지사 보좌관 등 위촉 및 채용현황 (2010.7~2012.6 현재) ※ 서식 : 명칭, 성명(연령, 연고 시군), 위촉기간, 자문 또는 보좌분야, 기타 ※ 작성대상: 정책특별보좌관, 안보정책 자문관 등 보좌관, 자문관 기타 유사한 명칭의 보좌 또는 자문역할을 하는 사람	충청남도지사 (2012.07.05.)
조이환	2012.07.09.	○ 도내 농민단체 현황 - 농민단체명, 설립취지, 대표자, 회원수	충청남도지사 (2012.07.19.)
이종현	2012.07. 23	○ 도내 각 시.군별로 양조장 개수 ○ 시.군별 양조장에서 도내 쌀로 막걸리를 제조한 소비량 ○ 시.군별로 양조장에서 막걸리 생산량 ○ 도내 조사료 생산량과 지역 축산농가에서 소비하는 소비량	충청남도지사 (2012.08.02.)
고남종	2012. 7. 25	○ 충남테크노파크와 말레이시아간 상호 경제 개발지구 MOU체결현황 - MOU추진 배경과 MOU체결 구체적인 계획서 사본 1부. - MOU체결에 따른 그동안 추진상황 사본 1부. - MOU체결장소와 참석자 명단 1부. - MOU체결에 따른 앞으로의 추진계획 1부. - 말레이시아 동해안 경제개발지구는 어떤곳인지? - 아이삭 존 회장은 어떤 인물이고 말레이시아국에는 어떤 영향력이 있는지? - MOU체결에 따라 우리도가 얻어지는 이익과 말레이시아가 얻을 수 있는 이익은 무엇인지의 구체적인 자료 1부. ○ 예산R&D 자동차부품센터에 투입된 예산과 그동안 성과에 대한 자료, 향후 추진계획에 대한 계획서 1부. ○ 농업기술원 최근 3년간 자재구입 현황 - 구입품목, 가격, 용도, 구입처(지역)	충청남도지사 (2012.08.06.)
김홍열	2012. 7. 26	○ 도내 산지유통센터 현황에 대하여 - 센터별 예산지원 내역(국비, 도비, 지방비, 자담) - 시군별 설치 및 연간 매출현황 - 센터 가동률	충청남도지사 (2012.08.07.)
김득응	2012. 8. 13	○ 천안 동남구 성남면 5공단 산업단지내 폐기물 매립장 신설여부 ○ 천안 동남구 성남면 대곡리 돈사(축사) 허가신청 여부	충청남도지사 (2012.08.23.)
조길행	2012. 8. 21	○ 도내 상수도사업 특별회계 국·도비 지원 내역 (최근 3년간) ○ 공주 시외버스 터미널 이전과 관련된 감사내역	충청남도지사 (2012.08.31.)
김홍열	2012. 9. 6	○ 12년 농어업 재해 및 복구지원(계획) 현황	충청남도지사 (2012.09.17.)
고남종	2012. 9. 17	○ 서해선 복선전철 건설사업 관련 - 국토해양부의 충청남도 협의안에 대한 단계별 협의 자료 (기본계획~최종 변경협의안) - 최초 협의안에 아산 인주역이 포함되어 있는지 여부 - 예산군의 한국철도시설공단 협의 자료 - 장래신설역과 주요 거점(내포신도시, 삽교읍, 홍성역, 덕산읍, 예산읍, 해미읍, 응봉면 등 소재지)과의 거리 이격 현황 - 예산군의 용역발주 내역 및 결과 - 대한교통학회 장래신설역 수요예측 보고서	충청남도지사 (2012.09.27.)

질문의원	접수일자	질 문 요 지	처리결과 (처리일자)
		- 2020 내포신도시 계획인구 자료 및 장래 신설역 주변 관광 인프라 현황과 장래신설역 이용 예측 산업시설(기관 등) 자료	
조이환	2012. 9. 21	○ 사회적기업, 마을기업 육성 추진현황 - 도내 사회적기업, 마을기업 지정 후 중도 포기한 기업체 수 - 사회적 기업·마을기업으로의 재정지원 및 집행 내역 - 자립기반이 취약한 사회적기업·마을기업에 대한 개선대책 - 협동조합과 사회적기업·마을기업과의 연계방안	충청남도지사 (2012.10.2.)
이종화	2012. 9. 21	○ 도내 환경오염 배출업소(축산농가 제외)현황 ○ 도내 축제 개최 내용 및 지원내역 ('06년~현재) ○ 4H 영농정착금 농지매입비 지원내역 ('06년~현재) ○ 행복공감 학교 운영 내용 ('10년 ~현재) ○ 행복경로당 조성 운영 내용 ('10년 ~현재) ○ 작은도서관 운영지원 내용 ('10년 ~현재) ○ 충남 솔바람길 조성 내용 실적('10년 ~현재)	충청남도지사 (2012.10.2.)
이종화	2012. 9. 26	○ 기후변화에 대한 산업 등 대응전략 및 적응정책 관련 - 한반도 적조 발생현황 및 피해 발생년도, 피해 추정액 - 기후변화 대응 관련 용역 결과보고서 - 기상관측 조직이 있는 지방자치단체 현황 - 기상관측 관련 기상청과 지방자치단체의 클러스터 구축 현황 - 기후변화에 대응한 농업 기술개발전략 및 현황	충청남도지사 (201210.9.)
김득응	2012. 9. 26	○ 농업용 비료 지원사업 관련 - 최근 2년간 농업용 비료 지원 현황 및 계획	충청남도지사 (201210.9.)
조이환	2012. 9. 26	○ 서해안유류사고 관련(서천군 해당) - 선박, 맨손어업 등 종류별, 개인별 보상.사정 현황 - 종류별 건수, 평균 보상.사정현황 등 집계 포함	충청남도지사 (201210.9.)
고남종	2012. 9. 26	○ 내포신도시 개발 현장 내 임금체불 현황(현재 기준) - 충남개발공사 관련 현장, 개별 기업 현장, 기타 현장 ○ 충남개발공사 이사회 회의록 사본 - 신임 관리이사 취임 관련 회의 ~현재	충청남도지사 (201210.9.)
김홍열	2012. 9. 26	○ 청양고등학교 해외자매결연 학교 교류현황('09년 ~현재)	충청남도교육감 (201210.9.)
이종화	2012. 10. 11	○ 도내 금년도 한해대책 관련	충청남도지사 (201210.22.)
이종현	2012. 10. 17	○ 시.군 가축매몰지 현황과 침출수 수질검사 결과 ○ 도내 지하수(음용수) 관정 수질검사 결과실태 ○ 도내 지하수(비음용수) 관정 수질검사 결과실태	충청남도지사 (201210.29.)
이종화	2012. 10. 23	○ 도내 독감백신 약품구입 내역 - 시·군별 약품명, 구입단가, 업체명, 구입량	충청남도지사 (201211.2.)
김홍열	2012. 11. 9	○ 도지사 시책사업비 지출현황 - 기간: 2011년 1. 1~2012년 현재 - 시.군별, 세부적으로	충청남도지사 (2012. 11. 19)
김득응	2012. 11. 28	○ 천안인해학교 성폭력 관련 재판결과 및 조치사항	충청남도교육감 (2012.12.10)
이종화	2012. 11. 30	○ 도내 무료급식소 운영사항 ○ 도내 학교급식 자재 검수관리 사항 및 원산지 표시 위반사례 ○ 도립의료원 보험가입사항 및 의료사고 발생사항	충청남도지사 충청남도교육감 (2012.12.10)

□ 서면 질문 현황(2013년)

질문의원	접수일자	질 문 요 지	처리결과 (처리일자)
이종현	2013. 1. 10	○ 조사료 재배단지 종자보급 지원내역 ('10~'12년) ○ 조사료 재배단지 종자보급 지원계획 ('13년)	충청남도지사 (2013.1.21)
고남종	2013. 1.22	○ 충남경제진흥원 중소기업 경쟁력 향상성과 관련 구체적인 자료 ○ 충남문화산업진흥원 문화복지형 사업을 통한 지역의 문화	충청남도지사 (2013.2.5)
		○ 2013년 고교입시 현황(시.군 지역별로 이동한 학생수 현황)	충청남도교육감 (2013.1.31)
이종화	2013.1.22	○ 3농혁신 추진후 - 농민교육원 운영에 따른 예산집행내역 현황,교육현황내용	충청남도지사 (2013.2.4.)
이종현	2013.1.24	○ 충청남도 소재 기업(업체)의 지방세 납부현황	충청남도지사 (2013.2.7.)
이종현	2013.2.21	○ 도내 농작물 재배현황(2012현황) - 과수현황(품목별) 면적 - 채소현황(품목별) 면적 - 쌀 현황 면적	충청남도지사 (2013.3.5)
송덕빈	2013.2.21	○ 시군별 도로개설 후 잔여부지 현황	충청남도지사 (2013.3.6.)
김득응	2013.3.6	○ 충남교육청 장학사 시험 비리 언론보도관련 - 장학사 시험문제유출 사건 개요, 수사진행 및 대응상황 - 향후 조치계획	충청남도교육감 (2013.3.11.)
김홍열	2013.3.6	○ 노인복지 업무 관련 - 2010~2013년 시군별 노인복지사업 예산액 및 증가율 - 2010~2013년 현재 시군별 노인인구 현황 - 2010~2013년 시군별 100세 이상 장수수당 지원현황 - 2010~2013년 귀농어가 인구수 및 노인인구 남녀별 현황	충청남도지사 (2013.3.20.)
		○ 교육시설 환경 업무관련 - 도내 초중고 교실의 1인 학생수 당 면적 - 도내 초중고 반쪽교실 운영현황 및 내역 - 도내 초중고 복식수업 교실 운영현황 및 내역	충청남도교육감 (2013.3.15.)
김득응	2013.3.13	○ 충청남도 맞춤형비료 지원사업 관련 - 2013년 맞춤형 비료 시군별 지원계획 - 2013년 추경 추가지원 검토 내용 - 2013 추경 추가지원 검토에 따른 시군협의 내용과 시군의 상황 - 2013년 추가지원 시 소요액	충청남도지사 (2013.3.28.)
조길행	2013.3.18	○ 주요 재정투자사업 현황(일반회계, 특별회계) ○ 주요 현안사업	충청남도지사 (2013.4.4.)
		○ 주요 재정투자사업 현황	충청남도교육감 (2013.3.29.)
이종화	2013.3.19	○ 전국 행정구역 통폐합 관련 - 2010년~현재까지 통폐합 지역 - 행안부 통합 권고 자치단체 현황	충청남도지사 (2013.3.28.)
		○ 도내학교운동시설 지역주민 이용관련 - 계약건수(2012.1.1.~2013.3.1.) - 이용료 징수액(학교별)(2012.1.1.~2013.3.1.)	충청남도교육감 (2013.3.29.)
조이환	2012.4.1	○ 도내 발전소 및 배출온배수 활용현황	충청남도지사 (2013.4.12.)
김득응	2013.4.3	○ 충청남도 벼 재배농가 비료등 지원사업관련 - 맞춤형비료 지원내역 - 상토지원 내역 - 이삭비료 지원내역	충청남도지사 (2013.4.17)
조이환	2013.4.10	○ 화력발전소 주변 지역발전기금 지원 현황	충청남도지사 (2013.4.18.)

질문의원	접수일자	질 문 요 지	처리결과 (처리일자)
이종현	2013.4.18	○ 도내 녹색 어머니회 관련(2011~2013) - 녹색어머니회 회원수, 활동내역, 지원내역 ○ 도내 페트롤 맘 관련)2011~2013) - 페트롤 맘 회원수, 활동내역, 지원내역	충청남도교육감 (질문철회)
김득응	2013.4.22	○ 충남 천안시 동부바이오 일반산업단지 조성사업관련	충청남도지사 (2013.5.7.)
김홍열	2013.5.8	○ 축산물가격하락에 따른 수익성 저하로 폐업한 축산농가 현황	충청남도지사 (2013.5.22.)
		○ 교육청 본청 및 산하기관 근무자 현부서 계속근무 연수 현황	충청남도교육감 (2013.5.20.)
이종화	2013.5.10	○ 도지정 문화재 관리 실태에 대한 - 도지정 문화재 수와 내역 - 최근 3년간 예산 내역 - 최근 3년간 보수 내역	충청남도지사 (2013.5.22)
이종화	2013.5.15	○ 최근 3년간 충청남도 교권 침해 사건 증감현황	충청남도교육감 (2013.5.23.)
김득응	2013.5.15	○ 충남 지역아동보호전문기관의 운영 실적	충청남도지사 (2013.5.30.)
		○ 충남도교육청이 지역아동보호전문기관에 지원한 예산내역	충청남도교육감 (2013.5.27)
김홍열	2013.5.20	○ 2013.5.6. 농수산국 3농혁신 추진상황 보고시 공주 생명과학고 설문조사 내용 및 결과와 분석 상세자료	충청남도지사 (2013.5.31)
이종화	2013.5.24	○ 충남신용보증재단 관련 - 신용보증재단 설립 운영 목적 - 직원명단, 보증료 수납 방법, 분할 상환 방법 - 최근 3년간 경영성과, 미환급 보증료 내역, 연체 보증료 내역 ○ 내포문화권 개발 사업 관련 - 내포문화권 개발 추진 상황 - 예산집행 내역 (8개 시군 포함)	충청남도지사 (2013.6.11.)
조이환	2013.5.28	○ 도내 유리온실 및 시설하우스 현황 ○ 도내 가로등 설치 내역 및 전기사용료 현황 ○ 도내 공공건물(시군청사,읍면동사무소,부속기관 등) 연간 전기사용료 ○ 도내 시내 및 농어촌버스 운행에 대한 보조금 현황 ○ 도내 택시(개인,영업용)운행에 대한 보조금 현황 ○ 도내 신재생에너지 연구개발 및 관련제품 생산기업현황 ○ 장항 국가생태산업단지 조성에 대한 충남도의 향후계획 - 현재까지 진행상황, 향후 추진계획 등	충청남도지사 (2013.6.13.)
이종화	2013.5.28	○ 충남도내 도시가스 보급에 대한 - 시지역,읍,면별 보급률, 도에서 지원 사항, 시군에서 지원 사항(15개시군별)	충청남도지사 (2013.6.13.)
김홍열	2013.6.5	○ 충청남도 채무현황 - 회계별, 차입일자, 금액, 차입기관, 금리, 합계 등 ○ 충청남도 이자수입 내역 - 회계별, 탁기관별, 예탁금액, 예탁금리, 이자수입액, 합계 등 ○ 충남개발공사 채무현황 - 차입일자, 금액, 차입기관, 금리, 합계 등 ○ 충남개발공사 이자수입 내역 - 예탁기관별, 예탁금액, 예탁금리, 이자수입액, 합계 등	충청남도지사 (2013.6.18.)
송덕빈	2013.6.26	○ 시군별 소하천 수초정비 사업예산현황(2011~2013)	충청남도지사 (2013.7.9.)
이종화	2013.6.26	○ 도내농가현황(2012년말 기준) ○ 축산농가현황(2012년말 기준)	충청남도지사 (2013.7.4.)

질문의원	접수일자	질 문 요 지	처리결과 (처리일자)
고남종	2013.7.2	○ 서해안 고속전철 삽교역사 유치 추진현황 ○ 수도권전철 예산-홍성 연장 추진현황 ○ 내포신도시 및 예산 구도심 활성화를 위한 추진현황 ○ 내포신도시 예산지구 개발계획 관련 도의 추진현황 ○ 제2서해안고속도로 노선변경 관련 추진현황 ○ 예산-홍성 통합추진 경과 및 도의 입장 ○ 내포신도시 주변지역 난개발 방지를 위한 도의 대책방안 ○ 신례원 구 충남방적 부지 활용계획 관련 현재 추진현황	충청남도지사 (2013.7.15.)
조길행	2013.7.4	○ 중소기업기본법 제2조제1항에 따른 중소기업 중 악취 배출 시설을 설치 운영하는 기업 수(2012년말 기준)	충청남도지사 (2013.7.15.)
김홍열	2013.7.9	○ 충청남도 지원 각종 행사 내역	충청남도지사 (2013.7.22.)
이종현	2013.7.11	○ 당진 현대제철소와 포스코 광양제철소의 비교현황자료 ○ 순천만 국제정원박람회 개요와 연관업무 추진현황 ○ 2013 천안국제웰빙식품엑스포 행사 개요와 충남도 연관업무 추진현황 및 계획	충청남도지사 (2013.7.22.)
고남종	2013.7.26	○ 충남도 건의 국가SOC사업 추진상황 (계획, 축소, 변경 등 내용)	충청남도지사 (2013.08.6.)
이종현	2013.08.01	○ 충청남도 실국별 업무관련 단체 현황	충청남도지사 (2013.8.9.)
조이환	2013.08.06	○ 백제문화제 관련 수의계약 현황	충청남도지사 (2013.8.14.)
고남종	2013.08.13	○ 다자녀가구 지원정책 관련 - 충청남도 지원시책(계획) - 충남도 시군별 지원시책(계획)	충청남도지사 (2013.8.22.)
이종현	2013.08.14	○ 농어촌발전기금 조성 관련 - 각 시도 농어촌발전기금(농촌발전기금) 조성규묘 - 각 시도 농어촌발전기금 조성내역(방법) 및 조성기간	충청남도지사 (2013.8.23.)
고남종	2013.8.23	○ 1970년부터 2012년까지 당진시, 홍성군, 예산군 비교 통계자료	충청남도지사 (2013.8.30)
김득응	2013.08.28	○ 도내기업 인허가 신청 처리절차와 관련하여	충청남도지사 (2013.9.5)
이종현	2013.09.09	○ 9대의회 농수산경제위원회 소관 심사조례 중 시행규칙 제정·정비 구체적 계획과 계획이 없을 경우 그 사유	충청남도지사 (2013.9.24)
고남종	2013.09.23	○ 내포신도시 도시가스 공급계획 ○ 서해선복선전철사업 추진상황 ○ 내포 보부상촌 관련 사업 추진현황 ○ 예산원도심에 충남신용보증재단 이전관련 검토한 내용	충청남도지사 (2013.10.01)
		○ 교육청,교육지원청, 학교 공사·물품구입의 수의계약기준, 수의계약할 수 있는데 공개경쟁입찰한 내역과 사유	충청남교육감 (2013.10.02)
김득응	2013.09.24	○ 여름철 폭염에 대한 대책관련 ○ 범죄예방을 위한 도시안전 환경조성 계획 ○ 충남 자원순환단지 조성현황 ○ 자연방사성물질 함유실태 발표 이후 충남도 상수도의 방사성물질 초과검출에 대한 현황 및 대책 ○ 수생바이오매스 신재생에너지사업 유치 현황 및 대책 ○ 보육시설 CCTV 설치 지원현황	충청남도지사 (2013.10.04)
조길행	2013.09.25	○ 행정심판 처리현황(2011-2013)	충청남도지사 (2013.10.02)

질문의원	접수일자	질 문 요 지	처리결과 (처리일자)
이종현	2013.09.26	○ 2017년 금산인삼엑스포 개최 관련	충청남도지사 (2013.10.04)
고남종	2013.10.01	○ 2013년도 구제역,조류인플루엔자, 브루셀라 등 전문소독제 공급 예산 및 집행 관련 ○ 2014년도 구제역,조류인플루엔자, 브루셀라 등 전문소독제 공급 예산 및 집행 관련	충청남도지사 (2013.10.21)
고남종	2013.10.04	○ 2012-2013기간중 체육관·운동장의 임대 및 사용대 현황	충청남도교육감 (2013.10.14)
김홍열	2013.10.11	○ 충청남도 의료원별 쌀 구입 및 소비현황 ○ 충청남도 의료원별 친환경쌀 및 친환경 그 밖의 식자재 구입현황	충청남도지사 (2013.10.21)
		○ 충청남도교육청과 교육연수원, 임해수련원, 학생수련원 등 직속기관별 쌀 구입 및 소비현황, 합계 ○ 충청남도교육청과 교육연수원, 임해수련원, 학생수련원 등 직속기관별 친환경쌀 및 친환경 그 밖의 식자재 구입현황	충청남도교육감 (2013.10.21)
이종현	2013.10.17	○ 조달 우수제품 및 중증장애인 생산품 우선구매제도 관련 - 도, 시군별 제품 구매실적 - 도, 시군에서 위 제품 구매 촉진을 위한 회의(교육 등) 실적	충청남도지사 (2013.10.23)
김득응	2013.10.23	○ 한중 FTA 대비한 충남도의 농업정책 대응전략 및 실무대책 전담팀 구성 현황 ○ 2013년 충남도 소결핵병 근절 대책 및 내년도 계획	충청남도지사 (2013.10.31)
		○ 천안시 평준화 시행 대상 고교 2013학년도 입학성적 분석 ○ 천안시 고등학교 현황 ○ 천안시 고등학교 시급한 시설보수 또는 지원 요청 내역 ○ 천안고 등 5개학교 2010학년도 입학생 중 입학성적 하위 10% 학생들의 2013학년도 대학진학 내역 ○ 두정고 등 5개학교 2010학년도 입학생 중 입학성적 상위 10% 학생들의 2013학년도 대학진학 내역	충청남도교육감 (2013.10.31)
이종현	2013.10.25	○ 충남도 어업 지도선 운영 현황 ○ 충청남도 이·미용 업소 현황	충청남도지사 (2013.11.4)
고남종	2013.11.07	○ 예산군 관내 학교시설 공사집행 현황 ○ 예산군 관내 특색학교 선정·지정 현황	충청남도교육감 (2013.11.18)
김득응	2013.11.21	○ 도내 친권행사의 제한 또는 친권상실 선고의 청구현황 ○ 도내 친권행사의 제한 또는 친권상실 선고의 청구 요청현황 ○ 지역아동보호전문기관의 아동학대 신고접수와 현장조사, 응급보호 등 처리현황	충청남도지사 (2013.12.2)
조이환	2013.12.02	○ 초중고에서 운영하는 스포츠 강사 현황 ○ 시군별 스포츠 강사 예산집행 내역	충청남도교육감 (2013.12.10)
김득응	2013.12.02	○ 아동학대 신고접수내역 ○ 아동학대 신고접수후 현장조사 내역 ○ 아동학대 일시보호 실시내역 ○ 아동에게 보호조치를 실시한 내역 ○ 아동일시보호시설 운영현황 예산 지원내역 ○ 아동학대 신고활성화와 적극적 개입을 위한 개선방안 ○ 학대발생가정 조사 거부 시 처리매뉴얼 ○ 학대신고 사례 중 경찰 및 검찰단계 조사현황	충청남도지사 (2013.12.18)
고남종	2013.12.09	○ 충남도 건의 SOC사업 중 2014년 추진계획 및 예산확보 상황	충청남도지사 (2013.12.18)
김득응	2013.12.11	○ 친권행사의 제한 또는 친권상실 청구 선고 현황 (전국 기관별, 청구주체별 분류)	충청남도지사 (2013.12.20)

□ 서면 질문 현황(2014년)

질문의원	접수일자	질 문 요 지	처리결과 (처리일자)
김득응	2014. 1. 7	○ 한중 FTA대비 실무대책 전담팀 활동내역 ○ 어린이집 운영정보 공개 의무화에 따른 업데이트 관리계획 ○ 5년간 도내 소방공무원 음주운전 적발 및 징계내역	충청남도지사 (2014.1.15)
		○ 2013년 초등교장·교감, 중등교장·교감 자격연수, 중등복수전공 자격연수 관련 ○ 교육부 학교폭력 익명상담 및 신고 모바일전용 '스톱불링' 등록 및 담당교사 지정현황 ○ 중고교 흡연검사 방법 및 흡연측정기 구입내역 등 흡연예방 교육사업 현황 ○ 도로교통법 일부개정법률안 통과에 따른 어린이 통학차량 안전강화대책	충청남도교육감 (2014.1.16)
김득응	2014. 2. 5	○ 충청남도 맞춤형비료 지원사업 관련 - 2013/2014년 맞춤형 비료 시군별 지원계획 - 2013년 대비 2014년 지원액 및 지원량 비교	충청남도지사 (2014.2.12)
이종화	2014. 2.6	○ 도본청 및 의회 소속 공무원 중 통근버스 이용현황	충청남도지사 (2014.2.17)
		○ 도교육청 소속 공무원 중 통근버스 이용현황	충청남도교육감 (2014.2.17)
고남종	2014. 3.18	○ '청풍명월골드' 브랜드 쌀 생산단지별 품질현황	충청남도지사 (2014.3.26)
이종화	2014. 3.31	○ 2013년('12년 실적) 시·군 통합평가 결과	충청남도지사 (2014.4.4)
김홍열	2014. 4.29	○ 2014 주요현안 추진현황(농경위 소관)	충청남도지사 (2014.5.9)

5. 건설소방위원회

가. 활동개요

제9대 충청남도의회 건설소방위원회는 8명의 위원으로 구성되어 건설교통국, 내포신도시건설지원본부, 소방본부, 종합건설사업소, 소방학교 및 소방서, 충남교통연수원을 관장하면서 소관사항에 대한 각종 의안 및 예산 · 결산안 심사, 행정사무감사 및 조사, 업무보고 청취 및 정책질의, 현장방문 등의 활동을 통하여 쾌적하고 안전한 충남을 가꾸고 관리하기 위해 지난 4년간 각고의 노력을 기울여 왔다.

그 주요 의정활동을 정리하여 보면, 한옥의 역사적 · 문화적 가치를 높이고 한옥을 보존 육성하며 한옥 관광 자원화를 활성화하기 위하여 「한옥 지원에 관한 조례」를 처리하고, 4회에 걸쳐 5개 집행기관 등을 대상으로 행정사무감사를 실시하여 도정운영의 문제점 및 불합리한 사항들을 다양하게 지적하여 총 167건을 시정조치한 바 있으며, 도청이전 신도시 등 66개소에 대한 현장방문을 실시하여 시민생활의 안전성 확보와 성실 · 정밀 시공을 독려하는 등 부실시공 발생을 미연에 방지하고자 노력하였고, 진정민원 40건을 처리하였다.

나. 위원회 구성

충청남도의회 제235회 임시회 제2차 본회의(2010년 7월 13일)에서 8명의 의원이 건설소방위원회 위원으로 선임되었으며 서형달 의원(민주당)을 전반기 위원장으로 선출하고 제235회 임시회 제1차 건설소방위원회(2010년 7월 13일)에서 유기복 의원(자유선진당)을 부위원장으로 선임함으로서 전반기 위원회 구성을 마치고 4년간의 임기를 시작하였다.

제254회 임시회 제2차 본회의(2012년 7월 12일)에서는 8명의 후반기 건설소방위원회 위원 선임이 있은 후 제255회 임시회 제1차 본회의(2012년 7월 20일)에서 박문화 의원을 위원장으로 선출하고 제255회 임시회 제1차 건설소방위원회(2012년 7월 20일)에서 권처원 의원을 부위원장으로 선임하여 후반기 위원회 구성을 하였다.

1) 위원장 및 위원명단

가) 전반기

(괄호 안은 의원수)

구 분	민주당(3)	자유선진당(5)	비 고
위원장	서형달		
부위원장		유기복	
위 원	김홍장, 박문화	권처원, 김기영, 박찬중, 이진환	

나) 후반기

(괄호 안은 의원수)

구 분	새누리당(4)	새정치민주연합(4)	비 고
위원장		박문화	
부위원장	권처원		
위 원	유병기, 김기영, 유기복	김문권, 유병국, 이광열	

다. 위원회 소관사항

[지방자치법 제54조] 및 [충청남도의회 위원회 조례 제3조]에 의한 소관 사항은 다음과 같다.

1) 전반기

- 건설교통항만국 소관에 속하는 사항
- 도청이전추진본부에 소관에 속하는 사항
- 소방안전본부에 관한 사항

2) 후반기

- 건설교통국 소관에 속하는 사항
- 내포신도시건설지원본부 소관에 속하는 사항
- 소방본부 소관에 속하는 사항

라. 안건처리

1) 총 괄

구 분	안건처리									
	계	조례안	규 칙 개정안	동 의 승인안	건 의 결의안	의 견 제 시	청 원	예 산 결산안	업 무 보 고	기 타
계	128	37	0	0	0	0	0	28	46	17
제235회 임시회	1									1
제236회 임시회	7	1							6	
제237회 정례회	2							2		
제238회 임시회	3	1								2
제239회 정례회	7	1						4		2
제240회 임시회	5	1							4	
제241회 임시회	4	3							1	
제242회 임시회	2	1							1	
제243회 임시회	6	3						2	1	
제244회 정례회	6	3						3		
제245회 임시회	5	1							4	
제246회 임시회	2									2
제247회 정례회	6	2						3		1
제248회 임시회	100	1							9	
제249회 임시회	0									
제250회 임시회	1	1								

구 분	안 건 처 리									
	계	조례안	규 칙 개정안	동 의 승인안	건 의 결의안	의 견 제 시	청 원	예 산 결산안	업 무 보 고	기 타
제251회 임시회	4	1						3		
제252회 임시회	0									
제253회 정례회	2							2		
제254회 임시회	0									
제255회 임시회	1									1
제256회 임시회	5								5	
제257회 임시회	4	2								2
제258회 정례회	5							3		2
제259회 임시회	4								4	
제260회 임시회	1								1	
제261회 임시회	1	1								
제262회 임시회	3	3								
제263회 정례회	3							3		
제264회 임시회	7	2							5	
제265회 임시회	4	2								2
제266회 정례회	10	5						3		2
제267회 임시회	5								5	
제268회 임시회	0									
제269회 임시회	1	1								
제270회 임시회	1	1								

2) 회기별 안건처리 내역

회 의	개회일자	차 수	안건명	심사결과
제235회 임시회	2010. 7. 13	제1차	.부위원장 선임의 건	
제236회 임시회	2010. 7. 21	제1차	.건설교통국 소관 주요업무 추진상황보고 .충청남도 백제관리단지 관리 운영 조례안 .충청남도 교통연수원 주요업무 추진상황 보고	질의답변 원안가결 질의답변
	2010. 7. 22	제2차	.행정도시지원·도청이전추진본부 주요업무 추진상황 보고 .소방본부 주요업무 추진상황 보고	질의답변 질의답변
	2010. 7. 26	제3차	.종합건설사업소 주요업무 추진상황 보고 .백제문화권관리사업소 주요업무 추진상황보고	질의답변 질의답변
제237회 정례회	2010. 9. 7	제1차	.2009회계연도 건설교통국소관 충청남도 일반 및 특별회계 세입·세출결산 승인의 건 .2009회계연도 건설교통국소관 충청남도 일반 및 특별회계 예비비 지출 승인의 건 .2009회계연도 건설교통국소관 충청남도 기금회계 결산 승인의 건 .2010년도 제1회 건설교통국소관 충청남도 일반 및 특별회계 세입·세출 추가경정 예산안	원안가결 원안가결 원안가결 원안가결
	2010. 9. 8	제2차	.2009회계연도 행정도시지원·도청이전추진본부 소관 충청남도 일반 및 특별회계 세입·세출 결산 승인의 건 .2010년도 제1회 행정도시지원도청이전추진본부 소관 충청남도 일반 및 특별회계 세입·세출 추가경정 예산안 .2009회계연도 소방안전본부 소관 충청남도 일반 및 특별회계 세입·세출 결산승인의 건 . 2009회계연도 소방안전본부 소관 충청남도 일반 및 특별회계 예비비 지출승인의 건 .2010년도 제1회 소방안전본부 소관 충청남도 일반 및 특별회계 세입·세출 추가 경정 예산안 .2010년도 제1회 건설소방위원회 소관 충청남도 일반 및 특별회계 세입·세출 추가경정 예산안	원안가결 원안가결 원안가결 원안가결 원안가결 원안가결
제238회 임시회	2010.10.19	제1차	.충청남도 지명위원회 조례 일부개정조례안 .2006년도 행정사무감사 계획서 작성의 건 .2010년도 행정사무감사 서류제출 및 증인출석 요구의 건	원안가결 원안가결 원안가결
제239회 정례회	2010.11.18	제1차	.2010년도 행정사무감사 증인 추가 출석요구의 건	원안가결
	2010. 12. 1	제2차	.2010년도 제2회 건설교통국 소관 충청남도 일반 및 특별 회계 세입·세출 추가경정 예산안 . 2010년도 제1회 건설교통국 소관 충청남도 기금운용 계획 변경안 . 2011년도 건설교통국 소관 충청남도 일반 및 특별회계 세입·세출 예산안 . 2011년도 건설교통국 소관 충청남도 기금운용 계획안	원안가결 원안가결 원안가결 원안가결
	2010. 12. 2	제3차	.2010년도 제2회 행정도시지원·도청이전추진본부 소관 충청남도 일반 및 특별회계 세입·세출 추가경정 예산안 .2011년도 행정도시지원·도청이전추진본부 소관 충청남도 일반 및 특별회계 세입·세출 예산안	원안가결 원안가결
	2010. 12. 3	제4차	.충청남도 의용소방대 설치 조례 전부개정조례안 .2010년도 제2회 소방안전본부 소관 충청남도 일반 및 특별회계	원안가결 원안가결

회 의	개회일자	차 수	안건명	심사결과
			세입·세출 추가경정 예산안(계속) .2011년도 소방안전본부 소관 충청남도 일반 및 특별회계 세입·세출 예산안	원안가결
	2010. 12. 6	제5차	.2010년도 행정사무감사 결과보고서 채택의 건 .2010년도 제2회 건설소방위원회 소관 충청남도 일반 및 특별회계 세입·세출 추가경정 예산안 .2010년도 제1회 건설소방위원회 소관 충청남도 기금운용 계획 변경안 .2011년도 건설소방위원회 소관 충청남도 일반 및 특별회계 세입·세출 예산안 .2011년도 건설소방위원회 소관 충청남도 기금운용 계획안	원안가결 원안가결 원안가결 원안가결 원안가결
제240회 임시회	2011. 1. 19	제1차	.충청남도 재해경감대책협의회 구성 및 운영에 관한 조례안 .2011년도 건설교통항만국 소관 주요업무 계획보고	원안가결 질의답변
	2011. 1. 24	제2차	.2011년도 행정도시지원.도청이전추진본부 소관 주요업무 계획보고 .2011년도 종합건설사업소 소관 주요업무계획보고	질의답변 질의답변
	2011. 1. 26	제3차	.2011년도 소방안전본부 소관 주요업무계획보고계획보고	질의답변
제241회 임시회	2011. 3. 14	제1차	.충청남도 도내 항만 컨테이너화물 유치 지원 조례안 .충청남도 건축기본 조례안 .충청남도 저소득계층 임대보증금 지원 조례안	수정가결 수정가결 보 류
	2011. 4. 4	제2차	.충남소방헬기 추락사고에 대한 업무보고	질의답변
제242회 임시회	2011. 4. 12	제1차	.충청남도 비상구 폐쇄 등 불법행위 신고 포상금 운영 조례 일부개정조례안	원안가결
	2011. 4. 18	제2차	.2011년도 충청남도교통연수원 소관 주요업무 추진상황 보고	질의답변
제243회 임시회	2011. 5. 12	제1차	.2011년도 제1회 건설교통항만국 소관 충청남도 일반 및 특별회계 세입·세출 추가경정 예산안 .2011년도 제1회 건설교통항만국 소관 충청남도 기금운용 계획 변경안 .충청남도자동차관리사업등록기준에관한조례 일부개정조례안 .충청남도 항만정책심의회 구성 및 운영 조례안 .충청남도교통연수원 업무보고	원안가결 원안가결 수정가결 수정가결 질의답변
	2011. 5. 16	제2차	.2011년도 제1회 도청이전추진본부 소관 충청남도 일반 및 특별회계 세입·세출추가경정 예산안 .2011년도 제1회 소방안전본부 소관 충청남도 일반 및 특별회계 세입·세출 추가경정 예산안 .충청남도 의용소방대 설치 조례 일부개정조례안 .2011년도 제1회 건설소방위원회 소관 충청남도 일반 및 특별회계 세입·세출 추가경정 예산안	원안가결 원안가결 원안가결 원안가결
제244회 정례회	2011. 6. 27	제1차	.2010회계연도 건설교통항만국 소관 충청남도 일반 및 특별회계 세입·세출 결산승인의 건 .2010회계연도 건설교통항만국 소관 충청남도 일반 및 특별회계 예비비 지출 승인의 건 .2010회계연도 건설교통항만국 소관 충청남도 기금회계 결산 승인의 건 .충청남도 도로와 다른 도로 등과의 연결에 관한 조례 일부개정조례안 .충청남도 도로점용료 징수 조례 일부개정조례안 .충청남도 건설공사 품질시험수수료 징수 조례 일부개정조례안	원안가결 원안가결 원안가결 원안가결 원안가결 원안가결

회 의	개회일자	차 수	안건명	심사결과
	2011. 6. 28	제2차	.2010회계연도 도청이전추진본부 소관 충청남도 일반 및 특별회계 세입·세출결산 승인의 건	원안가결
	2011. 6. 29	제3차	.2010회계연도 소방안전본부 소관 충청남도 일반 및 특별회계 세입·세출 결산 승인의 건 .2010회계연도 소방안전본부 소관 충청남도 일반 및 특별회계 예비비 지출 승인의 건	원안가결 원안가결
제245회 임시회	2011. 8. 28	제1차	.2011년도 건설교통항만국 소관 상반기 주요업무 추진상황 보고 .충청남도운수연수원설치조례 일부개정조례안	질의답변 원안가결
	2011. 8. 26	제2차	.2011년도 도청이전추진본부 소관 상반기 주요업무 추진상황 보고 .2011년도 종합건설사업소 소관 상반기 주요업무 추진상황 보고	질의답변 질의답변
	2011. 8. 30	제3차	.2011년도 소방안전본부 소관 상반기 주요업무 추진상황 보고	질의답변
제246회 임시회	2011.10.17	제1차	.2011년도 행정사무감사 계획서 작성의 건 .2011년도 행정사무감사 서류제출 및 증인출석 요구의	원안가결 원안가결
제247회 정례회	2011. 12. 5	제1차	.2011년도 제2회 건설교통항만국 소관충청남도 일반 및 특별회계 세입·세출 추가경정 예산안 .2011년도 제2회 건설교통항만국 소관 충청남도 기금운용 계획 변경안 .2012년도 건설교통항만국 소관 충청남도 일반 및 특별 회계 세입·세출 예산안 .2012년도 건설교통항만국 소관 충청남도 기금운용 계획안 .충청남도 재난관리기금 설치 및 운용조례 일부개정조례안	원안가결 원안가결 원안가결 원안가결 수정가결
	2011. 12. 6	제2차	.2011년도 제2회 도청이전추진본부 소관 충청남도 일반 및 특별회계 세입·세출 추가경정 예산안 .2012년도 도청이전추진본부 소관 충청남도 일반 및 특별 회계 세입·세출 예산안	원안가결 원안가결
	2011.12. 7	제3차	.2011년도 제2회 소방안전본부 소관 충청남도 일반 및 특별회계 세입·세출 추가경정 예산안 · 2011년도 제2회 건설소방위원회 소관 충청남도 일반 및 특별회계 세입·세출 추가경정 예산안 · 2012년도 소방안전본부 소관 충청남도 일반 및 특별회계 세입·세출 예산안 · 2012년도 건설소바위원회 소관 충청남도 일반 및 특별 회계 세입·세출 예산안 · 충청남도 의용소방대 설치 조례 일부개정조례안	원안가결 원안가결 원안가결 원안가결 원안가결
	2011.12.15	제4차	.2011년도 행정사무감사 결과 보고서 채택의 건	원안가결
제248회 임시회	2012. 1. 27	제1차	.2012년도 연기소방서 소관 주요업무계획보고 .2012년도 천안서북소방서 소관 주요업무계획보고	질의답변 질의답변
	2012. 1. 30	제2차	.2012년도 당진소방서 소관 주요업무계획보고 .2012년도 홍성소방서 소관 주요업무계획보고	질의답변 질의답변
	2012. 2. 1	제3차	.2012년도 도청이전·내포신도시건설본부 소관 주요업무 계획보고 .2012년도 종합건설사업소 소관 주요업무계획보고 .2012년도 충청남도교통연수원 소관 주요업무계획보고	질의답변 질의답변 질의답변
	2012. 2. 2	제4차	.2012년도 건설교통항만국 소관 주요업무계획보고 .2012년도 소방안전본부 소관 주요업무계획보고 .충청남도 의용소방대원 자녀장학금 지급 조례 일부개정 조례안	질의답변 질의답변 원안가결

회 의	개회일자	차 수	안건명	심사결과
제250회 임시회	2012. 4. 17	제1차	.충청남도 비상구 폐쇄 등 불법행위 신고 포상금 운영 조례 일부개정조례안	원안가결
제251회 임시회	2012. 5. 18	제1차	.2012년도 건설교통항만국 소관 제1회 충청남도 일반 및 특별회계 세입·세출 추가경정 예산안	원안가결
	2012. 5. 21	제2차	.충청남도 주택에 설치하는 소방시설의 설치기준 조례안 .2012년도 도청이전·내포신도시건설본부 소관 제1회 충청남도 일반 및 특별회계 세입·세출 추가경정 예산안 .2012년도 소방안전본부 소관 제1회 충청남도 일반 및 특별회계 세입·세출 추가경정 예산안 .2012년도 건설소방위원회 소관 제1회 충청남도 일반 및 특별회계 세입·세출 추가경정 예산안	원안가결 원안가결 원안가결 원안가결
	2012. 5. 23	제3차	.2012년도 건설소방위원회 소관 제1회 충청남도 일반 및 특별회계 세입·세출 추가경정 예산안	원안가결
제253회 정례회	2012. 6. 27	제1차	.2011회계연도 도청이전·내포신도시건설본부 소관 충청남도 일반 및 특별회계 세입·세출 결산 승인의 건 .2011회계연도 소방안전본부 소관 충청남도 일반 및 특별회계 세입·세출 결산승인의 건 .2011회계연도 소방안전본부 소관 충청남도 일반 및 특별회계 예비비 지출 승인의 건	원안가결 원안가결 원안가결
	2012. 7. 2	제2차	.2011회계연도 건설교통항만국 소관 충청남도 일반 및 특별회계 세입·세출 결산 승인의 건 .2011회계연도 건설교통항만국 소관 충청남도 일반 및 특별회계 예비비 지출 승인의 건 .2011회계연도 건설교통항만국 소관 충청남도 기금회계 결산 승인의 건	원안가결 원안가결 원안가결
제255회 임시회	2012. 7. 20	제1차	.부위원장 선임의 건	권처원
제256회 임시회	2012. 8. 27	제1차	.2012년도 건설교통항만국 소관 상반기 주요업무 추진상황 보고	질의답변
	2012. 8. 29	제2차	.2012년도 도청이전·내포신도시건설본부 소관 상반기 주요 업무 추진상황 보고 .2012년도 소방안전본부 소관 상반기 주요업무 추진상황 보고	질의답변 질의답변
	2012. 8. 30	제3차	.2012년도 종합건설사업소 소관 상반기 주요업무 추진상황 보고 .2012년도 충청남도교통연수원 소관 상반기 주요업무 추진 상황 보고	질의답변 질의답변
제257회 임시회	2012.10.15	제1차	.2012년도 행정사무감사 계획서 작성의 건 .2012년도 행정사무감사 서류제출 및 증인출석 요구의 건 .충청남도 옥외광고물 등 관리 조례 전부개정조례안 .충청남도 지적재조사위원회 및 지원단 조직과 운영에 관한 조례안	원안가결 원안가결 원안가결 수정가결
제258회 정례회	2012.11.14	제1차	.2012년도 행정사무감사 보고 및 증인출석 요구 변경의 건	원안가결
	2012.11.28	제2차	.2012년도 건설교통항만국 소관 제2회 충청남도 일반 및 특별회계 세입·세출 추가경정 예산안 .2013년도 건설교통항만국 소관 충청남도 일반 및 특별회계 세입·세출 예산안 .2013년도 건설교통항만국 소관 충청남도 기금운용 계획안	원안가결 원안가결 원안가결

회 의	개회일자	차 수	안건명	심사결과
	2012.11.29	제3차	.2012년도 소방안전본부 소관 제2회 충청남도 일반 및 특별회계 세입·세출 추가경정 예산안 .2012년도 도청이전·내포신도시건설본부 소관 제2회 충청남도 일반 및 특별회계 세입·세출 추가경정 예산안 .2013년도 소방안전본부 소관 충청남도 일반 및 특별회계 세입·세출 예산안 .2013년도 도청이전·내포신도시건설본부 소관 충청남도 일반 및 특별회계 세입·세출 예산안	원안가결 원안가결 원안가결 원안가결
	2012.12. 3	제4차	.2012년도 건설소방위원회 소관 제2회 충청남도 일반 및 특별회계 세입·세출 추가경정 예산안 계수조정의 건 .2013년도 건설소방위원회 소관 충청남도 일반 및 특별회계 세입·세출 예산안 계수조정의 건 .2013년도 건설소방위원회 소관 충청남도 기금운용 계획안 계수조정의 건 .2012년도 행정사무감사 결과보고서 채택의 건	원안가결 원안가결 원안가결 원안가결
제259회 임시회	2013. 1. 29	제1차	.2013년도 건설교통항만국 소관 주요업무계획보고	질의답변
	2013. 1. 30	제2차	.2013년도 내포신도시건설지원본부 소관 주요업무계획보고	질의답변
	2013. 1. 31	제3차	.2013년도 소방안전본부 소관 주요업무계획보고	질의답변
	2013. 2. 4	제4차	.2013년도 종합건설사업소 소관 주요업무계획보고	질의답변
제260회 임시회	2013. 3. 13	제1차	.2013년도 충청남도교통연수원 소관주요업무계획보고	질의답변
제261회 임시회	2013. 4. 10	제1차	.충청남도 의용소방대원 자녀장학금 지급 조례 일부개정 조례안	원안가결
제262회 임시회	2013. 5. 15	제1차	.충청남도 도시계획 조례 일부개정조례안 .충청남도 건축 조례 일부개정조례안 .충청남도 재난관리기금 설치 및 운용 조례 일부개정조례안	원안가결 수정가결 수정가결
제263회 정례회	2013. 6. 28	제1차	.2012회계연도 건설교통항만국, 종합건설사업소 소관 충청남도 일반 및 특별회계 세입·세출 결산 승인의 건 .2012회계연도 건설교통항만국, 종합건설사업소 소관 충청남도 일반 및 특별회계 예비비 지출 승인의 건 .2012회계연도 건설교통항만국, 종합건설사업소 소관 충청남도 기금회계 결산승인의 건	원안가결 원안가결 원안가결
	2013. 7. 1	제2차	.2013년도 건설교통항만국, 종합건설사업소 소관 제1회 충청남도 일반 및 특별회계 세입·세출 추가경정 예산안	원안가결
	2013. 7. 2	제3차	.2012회계연도 소방안전본부 소관 세입세출 결산 승인의건 .2012회계연도 소방안전본부 소관 예비비 지출승인의 건 .2013회계연도 소방안전본부 소관 제1차 추가경정 예산안 .2012회계연도 내포신도시건설지원본부 소관 세입세출 결산 승인의건 .2012회계연도 내포신도시건설지원본부 소관 예비비 지출승인의 건 .2013회계연도 내포신도시건설지원본부 소관 제1차 추가경정 예산안	원안가결 원안가결 원안가결 원안가결 원안가결 원안가결 원안가결
제264회 임시회	2013. 8. 29	제1차	.2013년도 건설교통국 소관 주요업무 추진상황 보고의 건 .충청남도 자율방재단 연합회 구성 및 운영 조례안 .충청남도 자동차관리사업등록기준에 관한 조례 일부개정 조례안	질의답변 수정가결 철회
	2013. 8. 29	제2차	.2013년도 충청남도교통연수원 소관 주요업무 추진상황 보고의 건	질의답변

회 의	개회일자	차 수	안건명	심사결과
	2013. 9. 2	제3차	.2013년도 종합건설사업소 소관 주요업무 추진상황 보고의 건	질의답변
	2013. 9. 3	제4차	.2013년도 내포신도시건설지원본부 소관 주요업무 추진상황 보고의 건 .2013년도 소방본부 소관 주요업무 추진상황 보고의 건	질의답변 질의답변
제265회 임시회	2013.10.10	제1차	.2013년도 행정사무감사계획서 작성의 건 .2013년도 행정사무감사 서류제출 및 증인출석 요구의 건 .충청남도 지역건설산업 활성화 지원 조례 일부개정조례안 .충청남도 한옥 지원에 관한 조례안	원안가결 원안가결 원안가결 원안가결
제266회 정례회	2013.11.13	제1차	.2013년도 행정사무감사 보고 및 증인출석요구 변경의 건	원안가결
	2013.11.27	제2차	.2013년도 건설교통국 소관 제2회 충청남도 일반 및 특별회계 세입·세출 추가경정 예산안 .2014년도 건설교통국 소관 충청남도 일반 및 특별회계 세입·세출 예산안 .2014년도 건설교통국 소관 충청남도 기금운용 계획안	원안가결 원안가결 원안가결
	2013.12. 2	제3차	.2013년도 내포신도시건설지원본부 소관 제2회 충청남도 일반 및 특별회계 세입·세출 추가경정 예산안 .2014년도 내포신도시건설지원본부 소관 충청남도 일반 및 특별회계 세입·세출 예산안	원안가결 원안가결
	2013.12. 3	제4차	.2013년도 소방본부소관 제2회 충청남도 일반 및 특별회계 세입·세출 추가경정 예산안 .2014년도 소방본부소관 충청남도 일반 및 특별회계 세입·세출 예산안 .2013년도 건설소방위원회 소관 제2회 충청남도 일반 및 특별회계 세입·세출추가경정 예산안 계수조정 . 2014년도 건설소방위원회 소관 충청남도 일반 및 특별회계 세입·세출 예산안 계수조정 .2014년도 건설소방위원회 소관 충청남도 기금운용계획안 계수조정	원안가결 원안가결 원안가결 원안가결 원안가결
	2013.12.13	제5차	.2013년도 행정사무감사결과보고서 채택의 건 .충청남도 도시계획 조례 전부개정조례안 .충청남도 자동차관리사업 등록기준에 관한 조례 일부 개정조례안 .충청남도 공공디자인조례 전부개정조례안 .충청남도 지진피해시설물 위험도평가 지원에 관한 조례안 .충청남도 저수지·댐의 안전관리위원회 구성 및 운영 조례안	원안가결 원안가결 원안가결 원안가결 원안가결 원안가결
제267회 임시회	2014. 1. 21	제1차	.2014년도 건설교통국 소관 주요업무계획 보고의 건	질의답변
	2014. 1. 22	제2차	.2014년도 내포신도시건설지원본부 소관 주요업무계획 보고의 건 .2014년도 종합건설사업소 소관 주요업무계획 보고의 건	질의답변 질의답변
	2014. 1. 23	제3차	.2014년도 소방본부 소관 주요업무계획 보고의 건 .2014년도 충청남도교통연수원 소관 주요업무계획 보고의 건	질의답변 질의답변
제269회 임시회	2014. 4. 3	제1차	.충청남도 도청이전을 위한 도시건설 및 지원에 관한 특별법 시행조례 일부개정조례안	원안가결
제270회 임시회	2014. 6.30	제1차	.충청남도 영구임대주택 난방비 지원 조례안	폐기

마. 행정사무감사

1) 감사대상기관

구 분	2010년도	2011년도	2012년도	2013년도
감사기간	11. 17~11. 25	11. 17~11. 30	11. 12~11. 22	11. 11~11. 22
감사위원	건설소방위원회 위원 8명	건설소방위원회 위원 8명	건설소방위원회 위원 8명	건설소방위원회 위원 8명
감사 대상기관	.건설교통국 .종합건설사업소 .백제문화관리사업소 .행정도시건설청건설본부 .소방안전본부 .충청남도교통연수원 .보령소방서 .논산소방서 .금산소방서 .부여소방서 .서천소방서	.건설교통항만국 .도청이전추진본부 .종합건설사업소(본소) .종합건설사업소 (공주■홍성지소) .소방안전본부 .충남교통연수원 .천안동남소방서 .아산소방서 .서산소방서 .예산소방서 .공주소방서	.건설교통항만국 .내포신도시건설지원본부 .소방안전본부 .종합건설사업소 .충청소방학교 .천안서북소방서 .당진소방서 .홍성소방서	.건설교통국 .내포신도시건설지원본부 .종합건설사업소 .충청남도교통연수원 .소방본부 .금산소방서 .부여소방서 .논산소방서 .서천소방서 .보령소방서

2) 행정사무감사 결과

○ 총 괄

구 분		2010년도	2011년도	2012년도	2013년도
총 계	소 계	33	44	45	45
	시정요구	5	7	8	13
	처리요구	9	21	17	12
	건의사항	19	16	20	20
건설교통국	소 계	8	16	17	15
	시정요구	1	2	3	4
	처리요구	1	5	6	5
	건의사항	6	9	8	6
종합건설사업소	소 계	5	6	10	9
	시정요구	1	1	2	3
	처리요구	1	2	3	2
	건의사항	3	3	5	4

구 분		2010년도	2011년도	2012년도	2013년도
내포신도시건설지원본부 (행정도시지원·도청이전추진본부)	소 계	6	8	8	11
	시정요구	1	1	1	3
	처리요구	2	6	3	2
	건의사항	3	1	4	6
소방안전본부 (소방학교 및 소방서 포함)	소 계	10	10	10	10
	시정요구	1	2	2	3
	처리요구	5	7	5	3
	건의사항	4	1	3	4
교통연수원	소 계	4	4		
	시정요구	1	1		
	처리요구	0	1		
	건의사항	3	2		

① 2010년도 행정사무감사

가) 시정요구사항

소관별	건명	시정 요구 내용
건설교통국	불법 부동산중개업소 단속 대책 방안 강구	· 불법 부동산중개업소 성행에 따른 강력한 단속 등 불법행위 근절을 위한 단속대책 수립방안
종합건설사업소	실질적 과정차량단속 대책방안 강구	· 과적차량 단속을 교통량이 많은 지역을 중심으로 단속하도록 대책 방안 마련
교통연수원	직원민원처리 서비스개선 대책 강구	· 직원민원처리가 흡족하지 못한 것으로 나타난 바, 이에 대한 서비스개선 등 대책강구
행정도시지원·도청이전추진본부	명문사학(유치원, 중·고교) 적극적인 유치 방안 강구	· 명문사학 유치가 지지부진한 이유에 대한 심도 있는 분석과 적극적인 유치 방안 강구
소방안전본부	소방본부장 소방관서 현장 소방행정 강화	· 소방본부장 일선 소방관서 현장의 목소리를 적극 반영하고, 소방본부장 지시사항과 소방관서 건의사항은 기록유지 관리 개선

나) 처리요구사항

소관별	건명	처리 요구 내용
건설교통국	무임교통카드 발급과 관련 홍보강화 조치	· 지하철 무임교통카드 연중 발급이 가능한점 등을 홍보하여 주민생활불편해소 및 혼란이 없도록 조치

소관별	건명	처리 요구 내용
종합건설사업소	지방도 공사현장 안내표지판 등 안전시설 설치 조치	· 지방도유지관리사업 구간 중 공사안내표지 등을 설치하지 않고 공사는 조속 조치 후 공사시행
행정도시지원·도청이전추진본부	도청신도시 성공적 추진을 위한 국비확보 활동 적극 추진	· 실효성 있고 성과 있는 국비확보 활동을 위한 적극적인 대책 마련
	도청신도시 조성토지 분양 촉진을 위한 방안 강구	· 성공적인 도청신도시 건설을 위해서는 조성 토지를 빠른 시일내에 분양을 완료해야 하는 만큼, 조성토지 분양 촉진을 위한 획기적인 방안 강구
소방안전본부	소방공무원 정신 및 인성 교육 강화	· 소방공무원은 정신 및 인성교육이 중요하므로 평소 각종 교육 훈련시 정신 및 인성교육 강화
	의용소방대 실질적인 역할 강화	· 기존 의용소방대의 업무 여건이 변화에 따른 실질적인 역할 강화를 위한 조직 및 예산 활동 사항 등의 교육 및 지도감독 강화
	목조문화재 소방안전대책 강구	· 목조문화재 화재예방을 위한 소방검사 및 화재발생시 초기진압요령 등의 훈련이 매우 중요, 평소 소방시설 등 소방점검과 교육훈련을 철저히 시행할 수 있는 소방안전대책 강구
	노유자시설 소방안전대책 철저	· 노유자시설은 화재 발생시 대규모 인명피해가 우려되므로 평소 소방안전점검과 관계자 교육훈련 등을 통하여 인명피해 예방에 최우선
	시군 소방서 예산집행 철저 대책 강구	· 시.군 소방서에 대한 예산 대비 집행실적이 저조한 상황 파악과 집행에 철저를 기할 수 있는 대책 마련

다) 건의사항

소관별	건명	처리 요구 내용
건설교통국	국도 4차선 확·포장공사 조기완공을 위한 건의조치	· 국도21호선(천안-홍성, 보령-서천)의 4차선 확.포장 공사에 대하여 조속히 완공 될 수 있도록 조치
	보금자리주택사업 추진과 관련하여 민원해결 방안 대책 강구	· LH공사에서 보금자리주택사업을 추진하면서 토지 수용을 약속 후 약속을 미 이행하여 농민들이 선 대출 등으로 인하여 고통을 받고 있는사항에 대한 대책수립 강구
	내포문화권 특정지역 개발사업 적극추진 당부	· 내포문화권 특정지역 개발 사업계획에 비하여 추진사항이 부족, 조직 개편시 TF팀 구성을 적극 추진하여 사업개발에 차질이 없도록 조치
	내포문화권개발사업 고건축물 도입추진 건의	· 내포문화권 개발지역에도 전통양식을 살려서 고건축물을 도입추진하도록 검토
	제2서해안 고속도로 건설에 노력	· 충청남도의 균형발전을 위해서 충청남도 내륙을 관통하는 제2서해안 고속도로가 조기 추진될 수 있도록 노력
	금강살리기사업에 대한	· 금강살리기 사업에 대하여 당해 시군과 충남

소관별	건명	처리 요구 내용
	충청남도 입장 홍보로 갈등 해소 조치	도의 입장이 상반되는 것으로 언론에 보도되고 있는데, 이에 대한 홍보 방안을 수립 갈등 해소 조치
종합건설사업소	도청이전 진입로 공사 조속한 시행 당부	· 도청이전 진입로공사를 가능한 도청이전 전에 완료될 수 있도록 최선의 노력 당부
	지방도사업 관련 공사 착공전 사전 지역의원과 협의 조치	· 지방도사업을 추진하면서 사전에 해당 지역의원과 협의를 통하여 민원해결 및 원활한 사업추진이 될 수 있도록 당부
	재해발생 등 비상소집시 관할경찰서 등 유관기관과 공조체제 유지 방안 검토	· 재해발생시 신속한 비상소집을 통한 초동조치가 필요한바, 관할 경찰서등 유관 기관과 공조체제가 유지되도록 조치
교통연수원	내실 있는 교육을 통하여 교통사고방지 대책 강구	· 자동차가 급증에 따라 교통문화 정착을 위한 내실 있는 교육을 통하여 교통사고예방을 위한 다양한 시책개발 강구
	교육과정에서 외래어 표기 남발 주의	· 교육과정내용 중 일부 외래어표기가 많이 있는데 가능한 우리말로 표기하여 교육생으로 하여금 전달내용이 알기 쉽게 표기 조치
	내실 있는 교육프로그램 편성 당부	· 교육프로그램을 다양화하고 형식에 치우치지 말고 실질적이고 내실 있는 프로그램으로 편성 운전자에게 도움이 될 수 있도록 개선 요구
도청이전추진본부	도청신도시 이주 공무원에 대한 인센티브 발굴 추진	· 도청신도시의 성공적 건설과 추진을 위해서 이주 공무원에 대한 인센티브 적극 발굴 및 추진 방안 강구
	도청신도시에 연계되는 장항선 복선화 및 도로 인프라 구축 방안 강구	· 성공적 도청신도시 건설을 위해서 신도시와 연계되는 장항선 복선화 및 도로 등 인프라 구축 방안 마련
	도청신도시에 영세원주민을 위한 대책 강구	· 도청신도시에 행정도시 행복아파트 건립과 비슷한 형평에 맞는 영세 원주민을 위한 대책 마련
소방안전본부	소방예산 확보 철저 및 균형있은 예산 집행	· 소방공무원 개인 안전장구, 노후 소방차, 노후 청사 등 소방의 현대화 작업은 도민의 생명과 직결된 사항이므로 최우선적으로 소방예산을 확보하고, 예산 집행은 16개 충청남도 시.군에 균형 있게 배분
	읍.면 지역 출동보완 대책	· 소방공무원 전면 3교대 실시 등으로 읍.면지역 119지역대 출동 지연 등이 우려되므로, 공백 119지역대는 전담의용방대를 발족
	도서지역 소방안전대책 강구	· 서해안 지역의 도서지역에는 자체 소방력 확보가 미흡하고 소방안전 수혜의 사각지역으로, 119나르미선 운영을 확대 시행하고 도서지역 전담의용소방대 설치 등의 대책 강구
	화재 등 재난발생시 지역 지도자 등에게 전파	· 화재 등 재난발생시 지역 지도자 등과의 협력할 수 있도록 재난발생 상황을 신속히 전파하여 홍보 및 협력체계 구축

② 2011년도 행정사무감사

가) 시정요구사항

소관별	건명	시정 요구 내용
건설교통국	농어촌 주거환경개선 사업 균형 있게 배정	· 귀농가, 전원마을 지구단위 계획 등을 반영하여 추진하는 농어촌 주거환경 개선사업 물량배정시 시·군별 수요조사 및 예산확보 여부 등을 고려하여 균형있게 배정 요망
	부동산 중개업소의 위법으로 인한 주민 피해발생 방지	· 무질서하게 이루어지는 부동산중개업소로 인한 주민불편이 생기지 않도록 강력한 단속 등 불법행위 근절을 위한 단속대책 수립 방안 강구
종합건설사업소	지방도 확포장시 교통량이 많은 지역 우선 준공	· 지방도 확포장공사시 수차례 설계변경을 하면서 준공에 많은 공사기간이 소요되고 있는데 교통량에 따라 공사시기 조절 조치당부
교통연수원	교통안전분야 전문성을 갖춘 이사회 구성	· 현 이사회 구성원이 다양한 계층의 전문성이 탁월한 사람으로 구성할 수 있도록 제도적 개선 방안 마련
도청이전추진본부	업무의 일관성을 위한 잦은 인사이동 자제	· 내포신도시 조성사업의 원활한 추진을 위해 업무 공백이 발생되지 않도록 잦은 인사이동을 자제하여 업무의 일관성을 유지할 수 있는 대책 마련
소방안전본부	비상구폐쇄 등 신고포상금 운영 보완	· 비상구폐쇄 등 신고포상금 운영이 당초 취지와 달리 일부 전문신고꾼이 집중적으로 신고하여 포상금을 수령하고 있어 이에 대한 보완대책 마련
	의용소방대원 자녀장학금 대상자 선발 보완	· 대학생은 농어촌장학금 지원이 저조하므로 현재 조례에서 정하고 있는 의용소방대원 자녀장학금 지급비율 "고등학생과 대학생의 2:1지급" 비율을 현실에 맞게 개선

나) 처리요구사항

소관별	건명	처리 요구 내용
건설교통국	안전을 우선시하는 자전거도로 조성	· 기존에 조성된 자전거도로는 인도와 구분이 안 되는 곳도 많고, 자전거로 인해 보행자 통행시 위험에 노출되므로 자전거도로 신설보다는 안전을 우선시하는 도로 조성
	위험교량 사용제한에 대비한 적절한 재원대책 마련	· 교량정밀검사 후 낮은 등급을 받은 교량에 대해 정밀검사 후 사용제한에 대비한 적절한 재원대책 마련으로 주민 불편 해소
	내륙지방 산사태 위험지구 재난대비 만전	· 우리 도에 위험 3등급 보령, 아산, 서산 지역이 있는데 도내는 내륙지방이라 산사태 발생 가능성이 많을 것으로 예상되므로 산사태 위험지구 관리 만전
	원할한 농사를 위해 물의 흐름을 막고 있는 배수갑문 대책 강구	· 지방하천 갑문의 배관문 통수단면이 좁기 때문에 물의 흐름을 막아 농사철 불편을 초래하고 국토관리청에서 하천정비 사업이후도 방치되어 있는 시설을 확인하여 원활한 농사를 위해 필요한 조치 강구
	항만기본계획 조속 추진	· 2018년 완공 목표인 서해선 철도를 항만물류정책에 연계 시킬 수 있도록 하고 항만기본계획이 조기 수립되어야 그에 따른 지자체의 계획이 수립될 수 있으므로 시간을 단축하여 조속히 계획 수립
종합건설사업소	직원 안전사고 및 청렴도를 위한 교육 정례적 실시	· 음주운전 사고 및 교통사고가 발생하지 않도록 전 직원에 안전교육과 보안·청렴교육 등을 정기적으로 추진
	겨울철 제설장비 준비로 안정성 있는 도로 정비	· 겨울철 모래살포기와 같은 산간지역 제설장비는 생명과 연관되어 있으므로 제설작업의 효율성을 위해 겨울철 제설장비를 확보하여, 적기 제설작업으로 안정성 있는 도로 정비
충남교통연수원	체계적이고 실효성 있는 중장기 발전 계획 수립	· 많은 예산이 투입되는 안전교육 체험장 및 시청각 교육장의 조성은 투자대비 효과에 대한 심도 깊은 분석과 검증 후 체계적인 예산 수립 및 확보 방안 강구
도청이전추진본부	도청신도시 성공적 추진을 위한 국비확보 활동 적극 추진	· 도청신도시 성공적 추진을 위해 국비확보가 관건인데, 실효성 있고 성과있는 국비확보 활동을 위한 적극적인 대책 마련
	명품교육특구 조성을 위한 적극적 유치 방안 강구	· 인구 유입 증대를 위해 명품사학(유치원, 초·중·고)의 유치가 중요한 만큼 부진한 결과에 대한 심도 있는 분석과 그에 따른 적극적인 유치 방안 대책 마련
	공공 및 민간 기관의 적극적 유치 방안 강구	· 공공 인프라 증진을 위해 종합병원 등 공공 및 민간 기관 유치가 중요하며, 분양가 인하 등 특단의 유치 방안 마련
	성공적인 내포신도시 조성을 위한 전국적 홍보	· 내포신도시의 성공적 조성을 위해 적극적 마케팅 전략 수립 등이 필요하며, 기업과 인구 유치를 위하여 전국 주요 도시 및 기관에 대한 대대적인 홍보 전략 마련
	도청이전신도시 기반시설의 설치 철저	· 도청이전 조성에 따른 인구 유입시 입주민의 생활에 불편이 발생하지 않도록 용수, 하수 등 기반시설에 대한 철저한 공사 공정율 관리 방안 마련

소관별	건명	처리 요구 내용
	신청사 건설시 미래지향적 친환경 소재 사용	· 도청 및 의회 청사는 향후 100년간 사용이 가능하도록 미래지향적 친환경 첨단소재를 발굴하여 적용할 수 있는 방안 마련
소방안전본부	노후 소방청사 개선	· 365일 상시 출동근무체제를 유지하고 있는 소방청사는 대부분 노후되어 근무환경이 열악하므로 양질의 119서비스를 위해서 지속적으로 노후 소방청사에 대한 신축 및 증축 등 환경개선
	퇴직 의용소방대장 등 고문위촉	· 화재의 사각지대를 없애기 위해 설치한 전담의용소방대의 활성화를 위하여 화재진압 등 경험이 풍부한 전직 의용소방대장 등을 고문으로 위촉 화재예방 및 진압활동 체계적 지원
	화재예방 홍보활동 만전	· 화재는 진압활동도 중요하지만 사전 예방활동으로도 일부분 방지할 수 있으므로 평소 각 지역 및 단체 등과 연계하여 전 도민에 대한 화재예방 홍보 등 계몽활동
	소방서 이전 시 민원발생 요인 최소화	· 공주소방서와 공주의료원이 동일 장소로 이전 계획을 추진하고 있는데, 이는 출동시 사이렌 소리 등으로 인하여 환자들의 민원 발생이 우려되므로 민원발생 방지를 위한 대책 수립
	소방공무원 주정차 계몽활동 강화	· 소방공무원 주정차 단속 및 화재출동 중 피양 의무불이행 차량에 대한 과태료 부과는 사전에 충분한 홍보와 지도.계몽활동을 실시하고 추진
	구급대원 폭행 피해 방지	· 구급활동 중 음주자 등으로부터 폭행피해를 받고 있는데, 평소 공무집행 방해에 대한 강력한 처벌의지를 홍보하고, 대원들에 대한 폭행 피해 예방활동 교육 실시
	응원협정 체제 만전	· 화재 발생시 유관기관 뿐만 아니라 각 지역간 또는 산업체간 응원협정으로 긴급출동 체제 유지

다) 건의사항

소관별	건명	처리 요구 내용
건설교통국	최저가 낙찰로 인한 부실공사 방지	· 최저가 낙찰제에 대한 문제점을 제도적으로 막을 수 있도록 도에서 중앙정부 등에 제도개선 건의 요망
	보금자리주택지구 해제로 발생하는 민원해결 방안 강구	· LH공사 보금자리주택 지구지정으로 농작물 경작을 위한 대토지를 구하기 위해 대출 받은 주민은 지구해제로 사업이 무산된 후 대출금 이자 등 고통을 받고 있는데 피해보상 대책 방안 및 자연녹지 해소 요망
	시골마을 풍경스케치 사업 대상지 선정	· 시골마을 풍경스케치 사업에 대한 사업지 선정시 기준을 명확히하여 선정하고 경관사업을 포함하여 관광객 유치를 위해 효과적으로 운영될 수 있도록 꼭 필요한 곳에 설치 강구
	각종 도로공사 빠른 시일내 추진 주민 불편해소	· 아산-천안간 국도21호 구간 및 교통영향평가에서 시급성이 요구되는 구간은 빠른 시일내 추진될 수 있도록 하고, 34호선 성환-둔포 구

소관별	건명	처리 요구 내용
		간은 조금 더 연장하여 주민들의 불편이 해소될 수 있도록 연장 추진
	확실한 교통량 예측으로 중복 또는 과투자 방지	· 예측 대비 실적이 미비한 도로는 확실한 통행량을 예측하여 중복 및 과투자 되지 않도록 사업을 추진
	금산군 수해상습지 사업관련 관계자와 간담회 개최	· 금산천 수해상습지 사업추진중 민원이 발생하고 있는데 도 관련 담당자와 민원인들 및 금산군 관련 공무원과 간담회 개최 건의
	금강살리기 사업으로 완공된 보 관리를 위한 대책 강구	· 금강살리기 사업으로 완공된 보 시설물 유지관리에 대해 조직 및 예산 확보가 어려운 경우 도에 재정적으로 커다란 문제인데, 이에 따른 대비책 당부
	중부권 물량 소화를 위한 철도종합계획 수립	· 세종시·오창 오송 등 중부권의 물량들은 철도 물량으로 소화해야 하는데 물류기본계획상 철도종합계획과 항만 등을 같이 검토해서 추진
	충남의 균형발전을 위한 장항선(신창~대야) 철도 복선화 조기착공	· 충남의 균형 발전을 위해서 도로망과 철도망을 조속히 구축해야 되는데, 서천 등 서해안권은 구축이 안 되어 있는 상태이므로 도청이전신도시와 연계될 수 있도록 2015년까지 전북 익산까지 복선화 계획을 조기 착공 할 수 있도록 추진
종합건설사업소	도로 확포장 설계시 불요불급 사항 이외 자제	· 도로확포장 설계할 때 설계서에 설계변경 사항에 대해 예측하여 불요불급하지 않은 사업은 설계변경을 하지 않을 수 있도록 추진
	종건소 사업 관련 공사 착공 전 사전 지역의원과 협의 조치	· 종건소 사업을 추진하면서 사전에 해당 지역의원과 협의를 통하여 민원해결 및 원활한 사업추진이 될 수 있도록 당부
	중앙분리대 설치 전 주민불편 파악 편리성 강구	· 사람 통행이 많고 인근에 마을이 형성된 곳에 중앙분리대가 설치되면 주민들이 불편하므로 설치 전 주민들의 편리성을 사전에 파악하여 설치 강구
교통연수원	실증적인 교통안전 의식 함양 프로그램 마련	· 해마다 증가하는 교통사고를 사전에 예방할 수 있도록 운수종사자 뿐 만 아니라 도민 전체에 대한 교통안전의식 함양과 교통문화 개선을 위해 질 높은 강사 운영 및 교육프로그램 개발 방안 마련
	교통연수원에 대한 대중적 이미지 제고	· 교통안전의식 함양을 위해 노인 및 학생 등에 대한 찾아가는 교통안전 홍보 교육을 확대하고 도민 전체를 대상으로 하는 적극적인 홍보활동을 전개
도청이전추진본부	도청신도시에 연결되는 철도, 도로 등 인프라 구축 방안 강구	· 도청이전신도시의 성공적 추진을 위해 수도권 및 인근 대도시 등과 연계되는 철도 및 도로 등의 인프라 구축 방안 마련
소방안전본부	실질적인 화재조사권 확보	· 화재조사의 실질적인 권한을 소방이 주체적으로 확보하기 위해서는 전문화된 교육훈련과 인력 확충, 제도적인 보완이 필요하므로 상급기관 건의

③ 2012년도 행정사무감사

가) 시정요구사항

소관별	건명	시정 요구 내용
건설교통항만국	미개최 위원회 정비	· 미 개최되는 위원회는 정리하고 실질적인 정책을 제시할 수 있는 위원회로 정비할 필요가 있으며 법정 위원회라도 실적이 적은 위원회는 정비하는 방안 검토해 주기 바람
	건설기술심의위원회 운영 철저	· 건설기술심의회 심의가 요식행위가 되지 않도록 설계단계에서부터 철저히 심의하여 완벽시공을 할 수 있도록 해주기 바람
	각종 건설사업 설계 발주시 신기술 선정	· 사업비 5억원 이상은 설계발주시 전문가로 심의위원회를 구성하여 타당성 검토 등 충분한 심의를 거쳐 심의함으로써 특허기술 선정으로 발생할 수 있는 하자에 미리 대비하는 등 완벽한 사업이 될 수 있도록 개선
종합건설사업소	국비확보 활동 적극 추진	· 신청사건축 및 진입도로개설 등에 따른 국비확보가 내포신도시의 성공적 추진을 위한 우선과제인 만큼, 국비확보를 위한 논리개발 및 적극 활동
	가야산순환도로 교행 구간 확보	· 가야산순환도로의 안전사고 예방을 위하여 차량이 교행 가능하도록 교행차로를 보완해주기 바람
도청이전내포신도시 건설지원본부	신청사 의장실 인테리어 보완 조치	· 신청사의 의장실 인테리어가 도지사실에 비해 현격한 차이가 있는데 도지사실과 같은 수준으로 보완 조치 요망
소방안전본부	의용소방대원 출동수당 지급	· 의용소방대 출동수당은 화재(산불)출동 위주로 익월에 즉시 집행할 수 있도록 할 것
	소방헬기 사고 조사결과 미보고	· 2011. 3. 17. 06:48경 가야산 산불진화 중 추락한 헬기 사고는 그 동안 건설소방위원회에서 사고결과에 대하여 수차례 질의한 사항인데도 불구하고 최종 조사결과가 2012. 9. 17자 국토부항공조사위원회로 부터 통보받았는데도 건설소방위원회에 보고하지 않아 시정을 요구하니 앞으로 이와 유사한 사례가 발생되지 않도록 할 것

나) 처리요구사항

소관별	건명	처리 요구 내용
건설교통항만국	도비지원사업 집행상황 관리 만전	· 도비지원사업은 사업결과에 대하여 보고를 받거나 평가 등을 실시하여 예산 낭비사례를 방지해 주기 바람
	생태하천 정비 철저	· 생태하천조성사업은 철저한 계획수립과 공사전 충분한 검토를 통하여 예산낭비를 막을 수 있도록 지도감독에 철저를 기해주기 바람
	생태하천 정비사업 집행상황 점검강화	· 생태하천조성사업에 대하여는 도에서 점검과 감독을 철저히 하여 사업추진 및 사업비 집행이 원활히 이루어질 수 있도록 해주기 바람
	교통량 조사에 따른 도로공사 우선 시공	· 도로공사를 교통량이 적은 곳에도 실시하는데 교통량이 많은 곳을 사업추진 해주기 바람

소관별	건명	처리 요구 내용
	항만과 국제여객 취항 대책 마련	· 항만발전종합계획과 물류기본계획을 기반으로 하여 국비확보활동을 하면서 도에서 항만이나 국제여객 취항에 대하여는 서둘러 대책을 마련해주기 바람
	대전-당진간 고속도로 추진	· 대전-당진 고속도로의 대산까지의 연장을 위하여 2008년 예타를 실시하고 서산시의 별도 용역도 BC가 기준치에 못 미치고 있으나 10여년 전부터 논의된 내용이 아직까지 예타를 통과하지 못하는 것은 문제가 있으므로 조속 연장 추진을 위한 대책을 강구 바람
종합건설사업소	교량공사 공법선정시 공평하게 선정	· 교량공사의 공법 선정시 내부협의회라도 개최하여 단가가 저렴하고 최신기술이 적용된 공법으로 공평하게 선정하여주기 바람.
	제설자재 확보 및 제설시 친환경 제품 사용	· 제설작업에 염화칼슘을 많이 사용하고 있으나 되도록 염화칼슘을 적게 이용하고 친환경제품인 모래를 사용해 주기 바람.
	건물 신축시 지하 주차장 설치방안 강구	· 건물을 신축할 때는 좁은 공간을 효율적으로 이용할 수 있도록 지하주차장을 설치하는 방안을 강구해 주기 바람
도청이전내포신도시건설지원본부	내포신도시 조성을 위한 적극적 홍보	· 내포신도시의 성공적 조성을 위해 적극적 마케팅 전략 수립 등이 필요하며, 기업과 인구 유치를 위하여 도 내뿐만 아니라 전국 주요 도시 및 기관에 대한 대대적인 홍보 전략 마련
	실효성 있는 내포신도시 난개발 방지대책 마련	· 내포신도시 내 공동주택 부족으로 인근지역 원룸신축 등 난개발이 이루어지고 있음. 이를 방지하기 위한 실질적 대책 마련
	종합대학 유치 방안 강구	· 종합대학을 유치하면 대학병원을 함께 유치할 수 있는 기회가 있으므로 다각적 검토와 그에 따른 적극적인 유치 방안 대책 마련
소방안전본부	축사화재 예방안전대책 강구	· 축산관련기관 및 협회 등을 통한 축산관련 시설 현대화 추진을 독려하고, 축사 화재보험가입과 초기진화 소방시설 확충, 종사자 화재예방교육 등의 축사 화재 예방안전대책 강구
	화재 및 구조·구급 등 출동벨 소리 개선	· 화재 및 구조·구급 등 각 분야별 출동벨 소리를 서로 확연히 구분하여 분야별 출동대원만 신속히 대비할 수 있도록 출동벨 소리 개선할 것
	소방공무원 체력단련 프로그램 개발	· 소방공무원의 특수성을 감안하여 현장 소방활동의 체력향상과 유지를 위한 프로그램을 개발하여 대원들에게 보급
	유해화학물질 인명구조장비 확충	· 우리도 각 소방서에 유해화학물질 대응매뉴얼과 소방대원들에 화학인명구조장비를 확충하여 대응할 것
	겨울철 전력대란에 대비한 소방안전대책	· 한전의 원자력 발전소 정비와 기상청의 올 겨울 한파 예보는 전력대란이 예견되므로 한전 등과 협력하여 각 시군별 지역 특성에 맞은 승강기 갇힘 사고 등의 인명구조 대책을 수립하여 대비할 것

다) 건의사항

소관별	건명	처리 요구 내용
건설교통항만국	공동도급제 활성화	· 지난해의 주계약자 공동도급제 적용이 1건 밖에 없는데 공동도급제를 활성화 시켜 충남의 전문건설업체를 보호해 주기 바람
	LH공사 사업계획 피해방지 방안 강구	· LH공사의 사업계획 변동으로 인해 아산지역은 피해를 많이 보았는데 앞으로 LH공사에서 충남지역에 사업계획이 들어올 경우 도의 의견을 충분히 제시하여 피해 최소화 방안을 강구하기 바람
	내포신도시 난개발방지대책 신중한 추진	· 규제범위 등에 대하여 주민들의 반대가 있는데 난개발 방지는 개발자체를 막는 것이 아니므로 규제가 너무 심하면 재산상에 불이익이 있으니 신중히 검토하여 추진해주기 바람
	교통약자를 위한 특별교통수단 확보	· 교통약자를 위한 특별교통수단 확보를 위해 예산확보 등 노력해주기 바람
	도로공사를 위한 예산확보 만전	· 충남도 전체 예산은 6%가량 증가하고 있으나 지방도 예산확보현황은 계속 줄고 있는데 원인이 무엇인지 파악하고 지방도 확보에 만전을 기하고 서북-성거간 대체 우회도로에 대해 '13년도에 실시설계예산이 반영될 수 있도록 노력하여주기 바람
	국비확보 활동 전력 추진	· 공약사업에 대하여 국비확보 추진실적이 저조한 것은 도지사나 실국장들의 국비확보 노력이 부족한 것으로 보이므로 국비확보 활동에 전력을 다해 주기 바람
	4대강 주변 농작물 경작 환경오염 용역추진	· 4대강 주변에 농작물을 경작하여 환경오염이 얼마나 일어나는지 용역을 실시하는 방안 추진
	서해선 복선전철 삽교역 신설	· 지역발전을 위해 주민들과 힘을 합쳐 삽교역이 신설될 수 있도록 노력해주기 바람
종합건설사업소	도내업체 하도급참여 확대방안 강구	· 가급적 충남지역의 업체가 하도급에 참여할 수 있도록 원도급사에 제안해 주기바람
	전문건설업체 활성화 지원	· 시·군에서는 5천만원이하 공사에 대하여 전문건설업체가 발주할 수 있도록 해당 건에 대해 전문건설업으로 발주 해주기 바람
	전문건설공사를 종합건설 공사로 발주사례 방지	· 전문건설공사로 발주가능 한 사업을 종합건설업으로 발주하는 사례가 없도록 해주기 바람
	용역 및 공사참여 입찰제한 방안 강구	· 공사를 위한 용역 설계시 지역주민들과의 대화가 부족하여 설계변경이 몇 차례 씩 발생하고 있는데 이러한 용역사들은 입찰에 제한을 시키는 등 제재를 가해주기 바라며 준공된지 얼마 안 된 후 도로면이 파손되는 경우도 다음공사에 입찰제한을 해주기 바람
	재하도급 제한으로 부실공사 방지	· 발주기관에서 설계한 금액과 하도급 금액이 차이가 많이 있는 경우가 있는데 원가대비 하도급액이 너무 적으면 부실공사가 될 수 밖에 없으므로 재하도급을 막아 부실공사가 이루어지지 않도록 해주기 바람
도청이전내포신	강경-서천간 확장공사	· 강경-서천간 4차선 확장공사는 주민설명회까지 실시하였는데 공사를 보류하고 있는 것은 정부도 잘못이 있

소관별	건명	처리 요구 내용
도시건설지원본부	조속 실시	지만 충남도 관계공무원의 대처가 미흡하다 생각되므로 조속히 사업이 추진 될 수 있도록 노력해주기 바람
	도청신도시에 연결되는 철도, 도로 등 인프라 구축 방안 강구	· 내포신도시의 성공적 추진을 위해 수도권 및 인근 대도시 등과 연계되는 철도 및 도로 등의 인프라 구축 방안 마련 및 삽교역 신설 적극 추진
	도청이전특별법 개정안 통과 지원	· 내포신도시의 차질 없는 추진을 위하여 도청이전특별법 개정 적극 지원 요망
	각종 보고서 작성시 전문용어 사용 자제	· 행정사무감사 보고서 등 각종 보고서 작성시 알기 쉬운 용어를 사용하고 부득이한 경우에는 별도 표기
소방안전본부	소방안전본부 소관 국외연수 예산 확보	· 소방공원들의 사기앙양과 선진외국 소방기술 습득을 위하여 별도로 소방안전본부 소관에 국외연수 예산을 확보할 것
	스마트폰을 활용한 심폐소생술 홍보	· 소방관서에서 실시하고 있는 전문 강사 대면 심폐소생술 교육과 더불어 보조 교육자료로 심폐소생술 동영상을 제작하여 각 기관 및 학교 등에 배포하고 스마트폰 어플로 제작 보급하여 유사시 도민이 활용할 수 있도록 할 것
	충청소방학교 운영비 3개시도 공동 분담 노력	· 충청소방학교 인력 및 운영을 공동으로 함에 있어서 충청남도가 타시도보다 과다하게 분담하고 있으므로 충북, 대전, 세종시에서 추가적으로 분담할 수 있는 방안을 강구해주기 바람

④ 2013년도 행정사무감사

가) 시정요구사항

소관별	건명	시정 요구 내용
건설교통국	내포문화권 정부 예산확보 노력	· 2014년에 준공해야 할 사업이 현재 26% 진행된 것은 문제이며 사업이 조속히 준공될 수 있도록 국비 확보에 만전을 기할 것
	도로명 주소 개선	· 도로명 주소 전면 시행에 앞서 도로명 인지도가 낮고 도로명 주소사용이 상당히 불편한데 도민들이 알 수 있도록 적극 홍보
	내포문화권 담당 업무 추진부서 증원	· 성공적인 사업추진을 위해서 직원을 충원하여 사업이 원활히 추진될 수 있도록 당부
	하천공사 후 유지관리 노력	· 친환경적 하천정비사업 시행 후 유지관리가 이루어지지 않아 사업효과가 상실되는데 하천유지관리를 적정하게 추진하여 사업효과가 달성될 수 있도록 노력 당부
종합건설사업소	구례터널 붕괴관련 원인규명과 대처 철저	· 터널 붕괴원인을 철저히 파악하여 시공사 등이 취하는 행동(소송 등)에 적극적으로 대처해 줄 것
	노후화된 장비 교체	· 내구연한이 경과된 장비가 많은데 원활한 도로관리와 직원들의 안전을 위해 노후화된 장비를 시급히 교체할 것
	이월사업 최소화 추진	· 금년도 예산 집행율이 저조하여 많은 사업비가 이월될 것으로 예상되는데 향후 종건소 소관 사업집행에 철저를 기하여 이월사업이 최소화 될 수 있도록 추진

소관별	건명	시정 요구 내용
내포신도시건설지원본부	지방도 609호 도로 본선부 맨홀 정비	· 지방도 609호 도로본선에 매설된 맨홀로 인해 차량 통행에 지장이 발생되고 있음, 도로이용자의 편익을 위해 맨홀의 높낮이 조정
	국비확보 노력	· 도청이전을 위해 국비 확보를 위한 노력사항이 미비함, 관련 타도와 공조체제를 강화하고 정치권 등에 대한 노력을 강화하여 국비확보에 적극노력
	내포신도시 홍보 만전	· 내포신도시 홍보 부족으로 내포신도시 인식률이 미진함, 홍보에 만전을 기하여 내포신도시를 인식 시킬 수 있도록 만전을 기할 것을 주문
소방본부	의용소방대 자녀장학금 지급	· 2014년도 장학금 집행율을 높여 많은 의용소방대원 자녀가 수혜를 받을 수 있도록 할 것
	소방홍보 활동 강화 및 겨울철 화재예방대책 재정비	· 겨울철 화재예방대책을 재정비하여 독거노인 등이 살고 있는 주택에 화재홍보 활동을 강화하여 주택화재로 인한 인명사고 방지에 만전을 기할 것
	화재 오인출동으로 인한 과태료 부과 철저	· 화재 오인출동으로 인한 과태료를 부과하도록 규정되어 있으나 과태료 부과 실적은 상당히 저조한 상황으로 향후 엄정한 법 집행으로 오인 출동으로 인한 소방력 낭비를 최소화 할 것

나) 처리요구사항

소관별	건명	처리 요구 내용
건설교통국	국비 확보 대책 수립	· 우리도의 국비 확보율 저조한 이유에 원인 분석 및 국비 확보를 위한 대책을 수립할 것
	4대강 유지관리 사업비 확보 노력	· 4대강 유지관리 예산이 확보를 위해 노력하여 금강이 풀밭으로 변하지 않고 쾌적한 환경이 될 수 있도록 국비 확보 노력할 것
	지방도624호 도로 확포장사업 시행	· 천안지역 624도로 교통량이 포화상태로 정비가 시급함에 따라 교통체증이 개선될 수 있도록 노력할 것
	안전한 보행 환경정비사업 마무리 추진	· 안전한 보행환경정비 사업이 공모사업으로 변경됨에 따라 현재 진행 중인 사업이 중간에 제외되지 않고 연계성을 확보할 수 있도록 하기시 바람
	한옥지원조례 관련 위원회 신속 추진	· 한옥이 대중화 될 수 있도록 한옥의 미를 살린 디자인을 접목시켜 전통을 살린 내포신도시가 만들 수 있도록 노력
종합건설사업소	미 납입된 과태료 징수	· 현재 부과된 과태료에 대하여는 미납액이 발생되지 않고 100% 수납될 수 있도록 징수 독려할 것
	포트홀을 정밀하게 정비	· 도로상에 발생되는 포트홀을 정밀하게 정비하여 추가적인 포트홀이 발생되지 않고 효율적인 도로관리가 이루어지도록 할 것
내포신도시건설지원본부	내포신도시 알림 도로표지판 신설	· 서해안 고속도로에서 충남도청을 알리는 도로표지판을 신설할 수 있도록 처리
	대형마트 유치노력	· 내포신도시의 초기인구 유입 및 초기생활시설 활성화를 위해 대형마트 조기유치 노력

소관별	건명	처리 요구 내용
소방본부	축사화재 예방안전대책 강구	· 축산관련기관 및 협회 등을 통한 축산관련 시설 현대화 추진을 독려하고, 축사 화재보험가입과 초기진화 소방시설 확충, 종사자 화재예방교육 등의 축사화재 예방안전대책 강구
	유해화학물질상황발생 대비 인명구조장비 확충	· 각 소방서에 유해화학물질 대응매뉴얼과 소방대원들에 화학인명구조장비가 많이 부족하여 사고시 대응이 어려운 실정이니 개인안전 보호 장비를 확충하여 사고에 대응할 것
	심폐소생술 보급 확대 방안	· 도민들의 심폐소생술 시행능력을 향상시키는 교육을 확대할 필요가 있는데, 스마트폰 활용 홍보방안을 적극 검토하여 추진 할 것

다) 건의사항

소관별	건명	건의 내용
건설교통국	설계변경이 줄어들 수 있도록 노력 당부	· 각종 도로공사 사업을 발주하기 전에 설계내역서를 철저히 검토 하여 설계변경 횟수가 줄어들 수 있도록 노력
	보부상촌 건립 추진 관련	· 보부상촌 건립 계획이 당초보다 축소되어 볼거리 수준으로 전락 할 것으로 보이는데 보부상촌 건립을 당초 계획된 본래의 목적을 최대한 달성할 수 있도록 추진
	교통 인프라 구축을 위한 노력	· 장항선 복선 사업과 서해선 조기 착공 등 내포신도시의 교통 인프라 구축을 위한 노력 당부
	빈집철거가 원활히 이루어지도록 당부	· 폐 석면 처리사업과 농촌 빈집철거 사업비 지원이 추가적으로 시행되어 농촌의 주변 환경 개선이 이루어지도록 노력할 것
	지방도 609호선 홍성, 예산구간 정비	· 내포신도시 원활한 진출입을 위해 홍성, 예산지역의 609호선 정비가 필요한 사항으로 홍성, 예산군과 협의하여 정비 추진
	도시계획구역 지정으로 인한 재산권 침해 방지	· 도시계획도로로 지정한 이후 사업 시행이 이루어지지 않아 재산권을 침해받고 있는 경우가 많이 있는데 사업비 지원과 불가한 구간은 구역 해제 등을 통한 도민의 재산권 침해 등을 방지할 수 있도록 노력
종합건설사업소	친환경 제설자재 사용	· 동절기 도로 제설작업을 위해 사용되는 재설자재(염화칼슘, 소금)가 주변 환경을 오염시킴에 따라 친환경 재설자재를 사용 할 수 있도록 추진
	무한천 정비	· 무한천은 홍성과 예산지역의 경계지역으로 관리가 되지 않고 사각지대로 방치되어 있어, 도차원에서의 정비가 이루어지도록 할 것
	강경-서천간 국지도 확포장공사 시행 촉구	· 강경~서천간 국지도 확포장 공사 구간은 주민설명회까지 완료된 상태에서 예타를 시행하여 사업이 언제 이루어질지 모르는 상태로 있는데 사업이 조기에 이루어져 주민들의 불편함이 없도록 노력
	수해 상습지 개선사업 시행 철저	· 수해 상습지 개선 사업을 하류부터 시행하고 있는데 중간부의 병목지점에서 물이 잘 소통될 수 있도록 하고 사업추진시 우선 순위에 따라 이루어지도록 당부

소관별	건명	건의 내용
내포신도시건설지원본부	지방도 609호선 지하차도 상부도로 구조개선	· 지방도 609호중 지하차도 진출입 부분의 상부 주행차선이 갑자기 1차선으로 좁아지고 있어, 교통체증으로 인한 원활한 교통소통이 곤란하여 교통사고 위험이 있어 이를 개선할 수 있는 방안 검토
	주요교차로 회전교차로 설치 검토	· 지방도 609호 주요교차로가 신호등 교차로로 형성되어 교통체증 등의 문제를 유발시키고 있음에 따라, 주요 교차로에 대하여는 회전교차로 설치하여 원활한 교통소통이 이루어지도록 건의
	한국형 공원 및 한옥형 건물이 설치될 수 있도록 검토	· 내포신도시 내 조성되는 공원에 대하여는 한국형 스타일의 공원이 조성되도록 하고, 건축물 역시 한옥 스타일로 조성되도록 당부
	지방도 609호선 홍성지역 차선확보 검토	· 지방도 609호선 홍성지역 차선이 4차선으로 내포신도시 6차선과 달라 홍성지역 교통체증이 발생되고 있음에 따라 차선 추가 확보를 통한 교통체증 해소 추진
	내포신도시 교통인프라 구축	· 내포신도시 진입을 위한 도로망과 철도망 구축이 지연되고 있어 신도시 개발이 지연되고 있음에 따라 적극적으로 노력하여 교통인프라가 구축될 수 있도록 노력 당부
	종합병원 유치 노력	· 공주대학교 의과대 신설과 병원유치 진행사항이 부진하며 병원이 개원하기까지 시간이 많이 소요되므로 병원유치에 적극 활동 당부
소방본부	화재원인중 전기화재 발생감소 방안 검토	· 화재 발생원인중 전기에 의한 화재 발생률이 높은데 각 소방서에서 관할 유관기관과 업무협약체결 등으로 전기로 인한 화재를 줄일 수 있도록 적극 추진 할 것
	전담의용소방대 운영에 대하여	· 의용소방대를 활용한 전담의용소방대 운영에 있어 소방의 사각지대에 초기대응을 목적으로 운영하고 있는 바 대원들이 초기진화 현장에서 안전하게 대응을 할 수 있도록 반복되는 훈련과 장비보급으로 안전사고를 예방할 수 있도록 운영에 철저를 기 할 것
	단독경보형 감지기 및 소화기 보급관련	· 단독경보형 감지기와 소화기 보급시 화목보일러를 사용하고 자력으로 대피가 어려운 노인들이 거주하는 주택을 우선하여 보급하여 피해를 최소화 할 것
	태안소방서 신축 청사 부지 관련	· 태안소방서 청사 신축을 위한 부지는 부지조성에 45억원을 투입했는데도 응달지고 진출입로 문제가 있어 신속한 출동을 요하는 소방서 신축부지로서는 다소 적정성에서 떨어지나 태안군의 재정상 행정타운 조성지에 부지를 조성하여 청사 신축을 추진 중으로 향후 등가교환시 이러한 부분을 고려하여 적정한 교환이 될 수 있도록 추진에 철저를 기 할 것

바. 예산 . 결산 심사

제9대 회의 기간 중 본 예산안, 추경예산안, 결산승인, 기금운용으로 총 28회차 회의를 거쳐 심도 있게 심사하여 도민복지 증진과 예산의 효율적 집행에 기여하였으며, 예산 결산 심의내용은 다음과 같다.

1) 심사결과

구 분	안건명	소관	접 수	처 리	결 과
제237회 정례회 1차회의	. 2009회계연도 건설교통국소관 세입세출결산승인안 . 2009회계연도 건설교통국소관 일반및특별회계예비비지출승인안 . 2009회계연도 건설교통국소관 기금회계결산승인안 . 2010년도 건설교통국소관 제1회 세입세출추가경정예산안	지사	2010.08.24	2010. 9. 7	원안가결 원안가결 원안가결 원안가결
제237회 정례회 2차회의	. 2009회계연도 행정도시지원도청이전추진본부소관 세입세출결산 승인안 . 2010년도제1회 행정도시지원도청이전추진본부소관 세입세출추가경정예산안 . 2009회계연도 소방안전본부소관 세입세출결산승인안 . 2009회계연도 소방안전본부소관 일반 및 특별회계 예비비 지출승인안 . 2010년도 소방안전본부소관 제1회 세입세출추가경정예산안 . 2010년도 건설소방위원회소관 제1회 세입세출추가경정예산안	지사	2010.08.24	2010. 9. 8	원안가결 원안가결 원안가결 원안가결 원안가결 원안가결
제239회 정례회 2차회의	. 2010년도 건설교통국소관 제2회 세입·세출추가경정예산안 . 2010년도 건설교통국 소관 제1회 기금운용 계획 변경안 . 2011년도 건설교통국소관 세입·세출예산안 . 2011년도 건설교통국소관 기금운용 계획안	지사	2010.11.22. 2010.11.22. 2010.11.10. 2010.11.10	2010.12. 1	원안가결 원안가결 원안가결 원안가결
제239회 정례회 3차회의	. 2010년도 행정도시지원·도청이전본부 소관 제2회 세입·세출추가경정예산안 . 2011년도 행정도시지원·도청이전본부 소관 세입·세출 예산안	지사	2010.11.22. 2010.11.10	2010.12. 2	원안가결 원안가결
제239회 정례회 4차회의	. 2010년도 소방안전본부소관 제2회 세입·세출 추가경정 예산안 . 2011년도 소방안전본부 소관 세입·세출 예산안	지사	2010.11.22. 2010.11.10	2010.12. 3	원안가결 원안가결
제239회 정례회 5차회의	. 2010년도 건설소방위원회 소관 제2회 세입·세출 예산안 . 2010년도 건설소방위원회 소관 제1회 기금운용계획 변경안 . 2011년도 건설소방위원회 소관 세입·세출 예산안 . 2011년도 건설소방위원회 소관 기금운영 계획안	지사	2010.11.22. 2011.11.22. 2010.11.10. 2010.11.10.	2010.12. 6	원안가결 원안가결 원안가결 원안가결
제243회 임시회 차1회의	. 2011년도 건설교통항만국 소관 제1회 세입·세출 추가경정 예산안 . 2011년도 건설교통항만국 소관 제1회 기금운용계획 변경안	지사	2011.05.04	2011. 5.12	원안가결 원안가결
제243회 임시회 차2회의	. 2011년도 도청이전본부 소관 제1회 세입·세출 추가경정 예산안 . 2011년도 소방안전본부 소관 제1회 세입·세출 추가경정 예산안 . 2011년도 건설소방위원회 소관 제1회 세입·세출 추가경정 예산안	지사	2011.05.04	2011. 5.16	원안가결 원안가결 수정가결
제244회 정례회 차1회의	. 2010년도 건설교통항만국 소관 세입·세출결산 승인의 건 . 2010년도 건설교통항만국 소관 예비비 지출승인의 건 . 2010년도 건설교통항만국 소관 기금회계 결산승인의 건	지사	2011.06.14	2011. 6.27	원안가결 원안가결 원안가결
제244회 정례회 2차회의	. 2010년 도청이전본부 소관 세입·세출 결산승인의 건	지사	2011.06.14	2011. 6.28	원안가결

구 분	안건명	소관	접 수	처 리	결 과
제244회 정례회 3차회의	. 2010년도 소방안전본부 소관 세입·세출 결산 승인의 건 . 2010년도 소방안전본부 소관 예비비 지출 승인의 건	지사	2011.06.14	2011. 6. 29	원안가결 원안가결
제247회 정례회 1차회의	. 2011년도 건설교통항만국 소관 제2차 세입·세출 추가경정 예산안 . 2011년도 건설교통항만국 소관 제2차 기금운용 계획 변경안 . 2012년도 건설교통항만국 소관 세입·세출 예산안 . 2012년도 건설교통항만국 소관 기금운용 계획안	지사	2011.12.25. 2011.11.09 2011.11.09. 2011.11.09	2011. 12.5	원안가결 원안가결 수정가결 원안가결
제247회 정례회 2차회의	. 2011년도 도청이전본부 소관 제2차 세입·세출 추가경정 예산안 . 2012년도 도청이전본부 소관 세입·세출 예산안	지사	2011.11.25. 2011.11.09	2011. 12.6	원안가결
제247회 정시회 3차회의	. 2011년도 소방안전본부 소관 제2차 세입세출 추가경정 예산안 . 2012년도 소방안전본부 소관 세입세출 예산안 . 2011년도 건설소방위원회 소관 제2차 세입·세출 추가경정 예산안 . 2012년도 건설소방위원회 소관 세입·세출 예산안	지사	2011.11.25. 2011.11.09. 2011.11.25. 2011.11.09	2011.12.7	원안가결 원안가결 원안가결 수정가결
제251회 임시회 1차회의	. 2012년도 건설교통항만국 소관 제1회 세입세출 추가경정 예산안	지사	2012.05.10	2012.5.18	수정가결
제251회 임시회 2차회의	. 2012년도 도청이전내포신도시건설본부 소관 제1회 세입세출 추가경정 예산안 . 2012년도 소방안전본부소관 제1회 세입·세출 추가경정 예산안 . 2012년도 건설소방위원회 소관 제1회 세입·세출 추가경정 예산안	지사	2012.05.10	2012. 5.21	수정가결
제251회 임시회 3차회의	. 2012년도 건설소방위원회 소관 제1회 세입·세출 추가경정 예산안	지사	2012.05.10	2012. 5.23	정족수 미달
제253회 정례회 1차회의	. 2011년도 도청이전내포신도시건설본부 소관 세입세출 결산 승인의 건 . 2011년도 소방안전본부 소관 세입·세출 결산 승인의 건 . 2011년도 소방안전본부 소관 예비비 지출 승의건	지사	2012.06.15	2012. 6.27	원안가결 원안가결 원안가결
제253회 정례회 2차회의	. 2011년도 건설교통항만국 소관 세입·세출 결산 승인의 건 . 2011년도 건설교통항만국 소관 예비비지출 승인의건 . 2011년도 건설교통항만국 소관 기금회계결산 승인의 건	지사	2012.06.15	2012. 7. 2	원안가결 원안가결 원안가결
제258회 정례회 2차회의	. 2012년도 건설교통항만국 소관 제2회 세입·세출 추가경정예산안 . 2013년도 건설교통항만국 소관 세입·세출 예산안 . 2013년도 건설교통항만국 소관 기금운용 계획안	지사	2012.11.09. 2012.11.01. 2012.11.01	2012.11.28	원안가결 수정가결 원안가결
제258회 정례회 3차회의	. 2012년도 소방안전본부 소관 제2회 세입·세출 추가경정예산안 . 2013년도 소방안전본부 소관 세입·세출 예산안 . 2012년도 도청이전내포신도시건설지원본부 소관 제2회 세입세출 추가경정예산안 . 2013년도 도청이전내포신도시건설지원본부 소관 세입·세출 예산안	지사	2012.11.19. 2012.11.01. 2012.11.19. 2012.11.01	2012.11.29	원안가결 원안가결 수정가결 원안가결
제258회 정례회 4차회의	. 2012년도 건설소방위원회 소관 제2회 세입·세출 추가경정 계수조정의 건 . 2013년도 건설소방위원회 소관 세입·세출예산안 계주조정의 건 . 2013년도 건설소방위원회 소관 기금운영계획안 계수조정의 건	지사	2012.11.19. 2012.11.01. 2012.11.01	2012.12. 3	원안가결 수정가결 원안가결
제263회 정례회 1차회의	. 2012년도 건설교통항만국 소관 세입·세출 결산 승인의 건 . 2012년도 건설교통항만국 소관 예비비 지출 승인의 건 . 2012년도 건설교통항만국 소관 기금회계 결산 승인의 건	지사	2013.06.19	2013. 6.28	원안가결 원안가결 원안가결
제263회 정례회 2차회의	. 2013년도 건설교통항만국 소관 제1회 세입·세출 추가경정 예산안	지사	2013.06.19	2013. 7. 1	원안가결

구 분	안건명	소관	접 수	처 리	결 과
제263회 임시회 3차회의	. 2012년도 소방안전본부 소관 세입·세출 결산 승인의 건 . 2012년도 소방안전본부 소관 예비비 지출 승인의 건 . 2013년도 소방안전본부 소관 제1차 추가경정 예산안 . 2012년도 내포신도시건설지원본부 소관 세입·세출 결산 승인의 건 . 2013년도 내포신도시건설지원본부 소관 추가경정 예산안 . 2013년도건설소방위원회 소관 제1차 추가경정 예산안	지사	2013.06.19.	2013. 7. 2	원안가결 원안가결 원안가결 원안가결 원안가결 원안가결
제266회 정례회 2차회의	. 2013년도 건설교통국 소관 제2차 세입·세출 추가경정 예산안 . 2014년도 건설교통국 소관 세입·세출 예산안 . 2014년도 건설교통국 소관 기금운영 계획안	지사	2013.11.19	2013.11.27	원안가결 원안가결 원안가결
제266회 정례회 3차회의	. 2013년도 내포신도시건설지원본부 소관 제2회 추가경정 예산안 . 2013년도 내포신도시건설지원본부 소관 세입·세출 예산안	지사	2013.11.19	2013.12.2	원안가결 원안가결
제266회 정례회 4차회의	. 2013년도 소방본부 소관 제2차 세입·세출 추가경정 예산안 . 2014년도 소방본부 소관 세입·세출 예산안 . 2013년도 건설소방위원회 세입·세출 추가경정 예산안 계수조정의건 . 2014년도 건설소방위원회 소관 세입·세출 예산안 계수조정의 건 . 2014년도 건설소방위원회 소관 기금운영계획안 계수조정의 건	지사	2013.11.19	2013.12. 3	원안가결 원안가결 원안가결 원안가결 원안가결

사. 현장방문

1) 현장방문 내용

회기별	방문일시	방문대상	방문목적
제236회 임시회	2010. 7. 27	도청이전신도시건설 현장 종합건설사업소 신축현장	업무보고청취 및 공사현장 시찰
	2010. 7. 28	금강정비사업 현장, 백제문화제단지 현장	업무보고청취 및 공사현장 시찰
제238회 임시회	2010.10. 20	전남도청 신청사, 대천항공사현장	선진지 견학 및 공사현장 시찰
	2010.10. 21	삼성SDI 소방시설, 천안북부소방서 신축현장	선진소방설비 및 공사현장 시찰
	2010.10. 22	강경~연무간 국지도 확포장공사 현장 검상천 수해상습지 개선사업 현장	공사현장 시찰
	2010.10. 25	장지~남면간 국지도 확포장공사 현장 어천~공주간 국지도 확포장공사 현장	공사현장 시찰
제241회 임시회	2011. 3. 15	한국타이어 금산공장, 충청소방학교	업무보고청취 및 현황파악
제242회 임시회	2011. 4. 13	당진항, 대산항, 태안항	공사현장 시찰
	2011. 4. 14	보령항, 비인항, 장항항, 한솔제지	공사현장 시찰
제244회 정례회	2011. 6. 28	금산엑스포 진입도로 정비	공사현장 시찰
	2011. 6. 30	신양천 수해상습지 개산사업 현장 합덕~당진 간 내경(1차), 창리(2차)	공사현장 시찰

회기별	방문일시	방문대상	방문목적
제245회 임시회	2011. 8. 29	소방항공구조대, 천안북부소방서	업무보고 청취
제246회 임시회	2012. 1. 17	공주보, 부여보	공사현장 시찰
제248회 임시회	2012. 1. 27	첫마을 안전지원센타	선진지 시설 현황청취
제249회 임시회	2012. 3. 12	금산천, 충청소방학교 천안북부소방서 관내 공공기관 소방훈련	공사현장 시찰 및 업무보고 청취 소방훈련 참관
	2012. 3. 15	도청 의회 신청사 공사현장	업무보고청취 및 공사현장 시찰
제250회 임시회	2012. 4. 20	금산소방서 의소대, 제원교 재해위험교량 복수~대전간 지방도 확포장공사	업무보고 청취 및 현황파악 공사현장 시찰
제251회 임시회	2012. 4. 23	장항~서천간 지방도 확포장 문화재 발굴 서천소방서 의소대 동성~신성간 지방도 확포장공사 서천 직천 수해상습지 개선사업	공사현장 시찰 업무보고 청취 및 격려 공사현장 시찰 공사현장 시찰
제253회 정례회	2012. 6. 28	격렬비열도 도서개발	업무보고 청취 및 공사현장 시찰
제257회 임시회	2012. 10. 11	도청신도시 진입도로 개설현장 도청 및 의회 신축현장	업무보고 청취 및 공사현장 파악
제259회 임시회	2012. 1. 31	119종합방재센타 경보통제소, 재난종합상황실	업무보고 청취 및 공사현황 파악
	2013. 2. 1	복수~대전간 지방도 635호 확포장공사 현장	업무보고 청취 및 공사현장 파악
제260회 임시회	2013. 3. 7	가야산순환도로 공사 현장	공사현장 시찰
	2013. 3. 11	강경~연무간 국지도 확포장공사 황화천 수해상습지 개선사업현장	공사현장 시찰
제261회 임시회	2013. 4. 16	도고천 수해상습지 개선사업 선장~염치간 국지도 확포장공사 현장	공사현장 시찰
제262회 임시회	2013. 5. 21	안면연육교 공사 예정지	업무보고 청취 및 공사현황 파악
	2013. 5. 22	보령항, 대천항	업무보고 청취 및 공사현황 파악
제264회 임시회	2013. 8. 30	공주소방서 및 소방서 신축현장	공사현장 파악 및 직원격려
제265회 임시회	2013. 11. 11	부석창리간 지방도, 태안소방서 신축현장	업무보고 청취 및 공사현장 시찰
제269회 임시회	2014. 4. 3	충남도청(내포)신도시 진입도로 공사 현장 신양천 수해상습지 개선사업 현장	공사현장 시찰
	2014. 4. 8	소방안전체험관 건립공사 현장	공사현장 시찰

아. 의원요구자료 처리

1) 의원요구자료 현황

구 분	계	2010년	2011년	2012년	2013년	2014년
건	340	63	141	85	39	12

자. 해외시찰

기 간	방문국	인 원	방문목적
2010. 11. 2~ 11. 9 (7박8일)	헝거리, 폴란드, 체코	.의원 : 8명 .수행공무원 : 2명	소방 조직과 운영 실태, 동절기 안전 출동체계 등 파악 도시 계획 수립 및 고대 건축물 관리 실태 자료 수집 문화유적 관리 및 관광인프라 구축.홍보 우수사례 수집 등
2012. 9. 17~ 9. 24 (6박8일)	미국 (샌프란시스코, 파스베이거스, 로스앤젤레스)	.의원 : 8명 .수행공무원 : 5명	소방조직 운영 실태와 화재 및 구조·구급 시스템 파악 도시개발계획 및 건설행정 우수사례 파악 교통관리시스템 등 대중교통서비스 실태 파악 문화유산 관광인프라 수집 및 우리 도 관광산업 홍보 등

6. 교육위원회

가. 활동개요

제9대 충청남도의회 교육위원회는 위원장을 중심으로 교육의원 5명, 도의원 4명 총 9명의 위원으로 구성되어 충청남도교육청 소관의 의안심사와 예산·결산안 심사, 행정사무감사 및 조사, 현장방문, 도정 및 교육행정 질문 등을 통하여 습득한 각종자료를 면밀히 검토하고 분석하여 제도개선 및 정책결정에 반영하여 도민들의 복지와 삶의 질 향상에 혼신의 힘을 기울였다.

교육위원회는 2010년 7월 13일 첫 회의를 시작으로 총 33회에 걸쳐 조례안 84건, 예산·결산안 26회차, 동의·승인안 18건, 건의·결의안 1건, 업무보고 28건, 기타 14건 등 총 171건을 처리했으며, 교육기관 및 학교에 대한 행정사무감사에서 시정요구 10건, 처리요구 84건, 건의사항 116건 등 총 210건을 개선요구하여 실시간으로 변화하는 교육환경에서 학생과 학부모가 최고의 교육을 제공받을 수 있도록 적극적인 의정활동을 펼쳤다.

특히, '12년 2월 일본 구마모토현 교육위원회가 3개 현립중학교에서 독도영유권 문제 등 한·일 역사관계를 왜곡한 이쿠호샤 공민교과서를 부교재로 채택한 것과 관련하여 철회요청 결의안을 제안하고 촉구했으며,

또한, 사회적 합의가 필요한 학교교과교습학원 및 교습소의 교습시간을 제한하는 「학원의 설립운영 및 과외교습에 관한 조례 일부개정 조례안」과 교원의 권

리와 교육활동 보호에 필요한 사항을 정하는 「교권과 교육활동 보호 등에 관한 조례안」에 대하여 공청회 및 협의회를 거치는 등 충분한 논의를 통해 처리하는 등 교육위원회의 위상과 전문성을 한층 높이는 의정활동을 해왔다.

2. 위원회구성

충청남도의회 235회 임시회 제2차 본회의(2010. 7. 13)에서 9인의 교육위원회 위원이 선임되어 전반기 위원장으로 고남종 의원을 선출하고, 제1차 교육위원회(2010. 7. 13)에서 김지철 교육의원을 부위원장으로 선임함으로써 전반기 위원회를 구성하였다.

제254회 임시회 제2차 본회의(2012. 7. 12)에서는 후반기 교육위원회 위원 9인을 선임하고 제255회 제1차 본회의(2012. 7. 20)에서 이은철 교육의원을 위원장으로 선출하고, 제1차 교육위원회(2012. 7. 20)에서 조남권 교육의원을 부위원장으로 선임하여 후반기 위원회 구성을 완료하였다.

1) 위원장 및 위원명단

가) 전반기

구분	한나라당	자유선진당	민주당	교육의원
위원장		고남종		
부위원장				김지철
위원	이기철	김홍열	임태수	이은철, 임춘근, 명노희, 조남권

나) 후반기

구분	새누리당	교육의원
위원장		이은철
부위원장		조남권
위원	김석곤, 이기철, 이진환, 서형달	김지철, 임춘근, 명노희

다. 위원회 소관사항

「지방자치법 제56조」 및 「충청남도의회 기본조례 제27조 제2항 제6호」에 의한 소관사항은 다음과 같다.

- 교육, 학예 사무를 담당하는 교육청 소관에 속하는 사항

라. 안건처리

1) 총 괄

구 분	안건처리									
	계	조례안	규 칙 개정안	동 의 승인안	건 의 결의안	의 견 제 시	청 원	예 산 결산안	업 무 보 고	기 타
계	171	84	0	18	1	0	0	26	28	14
제235회 임시회	1									1
제236회 임시회	6	3							3	
제237회 정례회	11	8						3		
제238회 임시회	3	1								2
제239회 정례회	20	14		2				3		1
제240회 임시회	3	1							2	
제241회 임시회	1								1	
제242회 임시회	0									
제243회 임시회	4	1		1				2		
제244회 정례회	1							1		
제245회 임시회	5	1		1					3	
제246회 임시회	6	4								2
제247회 정례회	9	3		2				3		1
제248회 임시회	5	1		1	1				2	
제249회 임시회	4	2							2	
제250회 임시회	1	1								
제251회 임시회	5	2		1				2		
제252회 임시회	0									
제253회 정례회	9	5		2				2		
제254회 임시회	0									
제255회 임시회	1									1

구 분	안 건 처 리									
	계	조례안	규 칙 개정안	동 의 승인안	건 의 결의안	의 견 제 시	청 원	예 산 결산안	업 무 보 고	기 타
제256회 임시회	3	1							2	
제257회 임시회	4	2								2
제258회 정례회	9	3		2				3		1
제259회 임시회	6	3							3	
제260회 임시회	3			1					2	
제261회 임시회	3	2		1						
제262회 임시회	3	3								
제263회 정례회	6	2						4		
제264회 임시회	6	2							4	
제265회 임시회	4	1		1						2
제266회 정례회	9	4		1				3		1
제267회 임시회	7	4		1					2	
제268회 임시회	4	2							2	
제269회 임시회	6	5		1						
제270회 임시회	3	3								

2) 회기별 안건처리 내역

회의	개회일자	차수	안건명	심사결과
제235회 임시회	10.07.13	제1차 교육위	부위원장 선임의 건	가결
제236회 임시회	10.07.21	제1차 교육위	2010년도 주요업무 추진상황 보고 - 지역교육청 소관	질의·답변
	10.07.22	제2차 교육위	2010년도 주요업무 추진상황 보고(계속) - 교육정책국, 교육행정국 소관	질의·답변
	10.07.23	제3차 교육위	2010년도 주요업무 추진상황 보고(계속) - 직속기관 소관	질의·답변
	10.07.28	제4차 교육위	충청남도 교육·학예에 관한 사무위임 조례 일부개정조례안	수정가결
			충청남도교육청 행정기구 설치 조례 일부개정조례안	원안가결
			충청남도 교육·학예에 관한 제증명 등 수수료 징수 조례 일부개정 조례안	원안가결

회의	개회일자	차수	안건명	심사결과
제237회 정례회	10.09.06	제1차 교육위	2009회계연도 충청남도교육비특별회계 세입·세출 결산 승인의 건	원안가결
			2009회계연도 충청남도교육비특별회계 예비비 지출 승인의 건	원안가결
	10.09.07	제2차 교육위	2010년도 제2회 충청남도교육비특별회계 세입·세출 추가경정 예산안 - 교육정책국, 교육행정국, 직속기관	질의·답변
	10.09.09	제3차 교육위	2010년도 제2회 충청남도교육비특별회계 세입·세출 추가경정 예산안(계속) - 지역교육청	원안가결
			충청남도교육위원회 교육위원 상해 등 보상금 지급에 관한 조례 폐지조례안	원안가결
			충청남도교육위원회 교육위원 위원회 활동비 등 지급에 관한 조례 폐지조례안	원안가결
			충청남도교육위원회 관인 조례 폐지조례안	원안가결
			충청남도교육위원회 행정사무감사 및 조사에 관한 조례 폐지조례안	원안가결
			충청남도교육위원회 의사국 설치 및 사무직원의 정수 등에 관한 조례 폐지조례안	원안가결
			충청남도교육위원회에 출석·답변할 수 있는 관계공무원의 범위에 관한 조례 폐지조례안	원안가결
			충청남도교육위원회 및 교육감 소속 지방공무원 복무 조례 일부개정조례안	원안가결
			충청남도교육재정계획 심의위원회 조례 일부개정조례안	원안가결
제238회 임시회	10.10.19	제1차 교육위	충청남도교육청 공직자 부조리 신고 보상금 지급에 관한 조례안	수정가결
			2010년도 행정사무감사 계획서 작성의 건	채택
			2010년도 행정사무감사 서류제출 및 증인출석 요구의 건	채택
제239회 정례회	10.12.01	제1차 교육위	충청남도교육비특별회계 소관 공유재산 관리 조례 일부개정조례안	원안가결
			충청남도교육감및그소속기관공인조례 일부개정조례안	원안가결
			충청남도교육감소속지방고용직공무원의임용등에관한조례 폐지조례안	원안가결
			충청남도교육비특별회계 소관 물품관리 조례 일부개정조례안	원안가결
			충청남도교육감 소속 지방공무원 여비 조례 일부개정조례안	원안가결
			충청남도교육비특별회계소속회계관계공무원재정보증조례 일부개정조례안	수정가결
			충청남도교육비특별회계수입증지조례 일부개정조례안	원안가결
			충청남도농업계고등학교공동실습소설치조례 일부개정조례안	원안가결
			충청남도공업계고등학교기계공동실습소설치조례 일부개정조례안	원안가결
			충청남도공업고등학교부설직업훈련과정설치조례 일부개정조례안	원안가결
			충청남도과학교육심의회조례 폐지조례안	원안가결
			충청남도방송통신고등학교수당지급조례 일부개정조례안	원안가결
			충청남도 도립학교 설치 조례 일부개정조례안	원안가결

회의	개회일자	차수	안건명	심사결과
			충청남도고등학교입학자격및고등학교졸업학력검정고시수수료징수조례 일부개정조례안	원안가결
			2011년도 공유재산 관리계획안	원안가결
			충청남도 중학교 학교군·중학구의 설정 및 무시험 입학추첨방법 개정안	원안가결
	10.12.02	제2차 교육위	2010년도 제3회 충청남도교육비특별회계 세입·세출 추가경정 예산안 - 지역교육청 소관	질의·답변
			2011년도 충청남도교육비특별회계 세입·세출 예산안 - 지역교육청 소관	질의·답변
	10.12.03	제3차 교육위	2010년도 제3회 충청남도교육비특별회계 세입·세출 추가경정 예산안(계속) - 직속기관 소관	질의·답변
			2011년도 충청남도교육비특별회계 세입·세출 예산안(계속) - 직속기관 소관	질의·답변
	10.12.07	제4차 교육위	2010년도 제3회 충청남도교육비특별회계 세입·세출 추가경정 예산안(계속) - 교육정책국, 교육행정국 소관	원안가결
			2011년도 충청남도교육비특별회계 세입·세출 예산안(계속) - 교육정책국, 교육행정국 소관	수정가결
	10.12.15	제5차 교육위	2010년도 행정사무감사 결과보고서 채택의 건	채택
제240회 임시회	11.01.25	제1차 교육위	충청남도 도립학교 설치 조례 일부개정조례안	원안가결
			2011년도 주요업무계획 보고 - 교육정책국, 교육행정국 소관	질의·답변
	11.01.26	제2차 교육위	2011년도 주요업무계획 보고(계속) - 직속기관 소관	질의·답변
제241회 임시회	11.03.15	제1차 교육위	2011년도 주요업무계획 보고(계속) - 지역교육청 소관	질의·답변
제243회 임시회	11.05.12	제1차 교육위	충청남도 교육공무원 임용후보자 선정경쟁시험 수수료 징수 조례 전부개정조례안	원안가결
			2011년도 제1회 공유재산 관리 변경계획안	수정가결
			2011년도 제1회 충청남도교육비특별회계 세입·세출 추가경정 예산안 - 교육정책국, 교육행정국, 직속기관 소관	질의·답변
	11.05.13	제2차 교육위	2011년도 제1회 충청남도교육비특별회계 세입·세출 추가경정 예산안(계속) - 지역교육청 소관	수정가결
제244회 정례회	11.06.27	제1차 교육위	2010회계연도 충청남도교육비특별회계 세입·세출 결산 승인의 건	원안가결
			2010회계연도 충청남도교육비특별회계 예비비 지출 승인의 건	원안가결
제245회 임시회	11.08.23	제1차 교육위	충청남도립학교 운영위원회 설치·운영에 관한 조례 일부개정조례안	수정가결
			2011년도 제2회 공유재산 관리 변경계획안	수정가결
			2011년도 상반기 주요업무 추진상황 보고	질의·답변
	11.08.25	제2차 교육위	2011년도 상반기 주요업무 추진상황 보고(계속) - 지역교육청 소관	질의·답변
	11.08.26	제3차 교육위	2011년도 상반기 주요업무 추진상황 보고(계속) - 직속기관 소관	질의·답변
제246회 임시회	11.10.13	제1차 교육위	충청남도교육비특별회계 소관 공유재산 관리 조례 일부개정조례안	원안가결
			충청남도교육청 공공도서관 운영위원회 운영 조례안	원안가결

회의	개회일자	차수	안건명	심사결과
			충청남도 교육·학예에 관한 제증명 등 수수료징수 조례 일부개정조례안	원안가결
			충청남도 도립학교 설치 조례 일부개정조례안	원안가결
			2011년도 행정사무감사 계획서 작성의 건	채택
			2011년도 행정사무감사 서류제출 및 증인출석 요구의 건	채택
제247회 정례회	11.12.05	제1차 교육위	충청남도교육청 주민참여예산제 운영조례안	원안가결
			충청남도교육청 공직자 윤리위원회 구성 및 운영에 관한 조례 일부개정조례안	원안가결
			충청남도 도립학교 설치 조례 일부개정조례안	원안가결
			2012년도 공유재산관리계획안	원안가결
			충청남도 중학교 학교군·중학구의 설정 및 무시험 입학추첨 방법 개정안	원안가결
			2011년도 제2회 충청남도교육비특별회계 세입·세출 추가경정 예산안 - 직속기관 소관	질의·답변
			2012년도 충청남도교육비특별회계 세입·세출 예산안 - 직속기관 소관	질의·답변
	11.12.06	제2차 교육위	2011년도 제2회 충청남도교육비특별회계 세입·세출 추가경정 예산안(계속) - 지역교육청 소관	질의·답변
			2012년도 충청남도교육비특별회계 세입·세출 예산안(계속) - 지역교육청 소관	질의·답변
	11.12.07	제3차 교육위	2011년도 행정사무감사 결과보고서 채택의 건	채택
			2011년도 제2회 충청남도교육비특별회계 세입·세출 추가경정 예산안(계속) - 교육정책국, 교육행정국 소관	원안가결
			2012년도 충청남도교육비특별회계 세입·세출 예산안(계속) - 교육정책국, 교육행정국 소관	수정가결
제248회 임시회	12.02.01	제1차 교육위	충청남도 중학교 학교군·중학구의 설정 및 무시험 입학추첨 방법 개정안	원안가결
			2012년도 주요업무계획 보고 - 교육정책국, 교육행정국 소관	질의·답변
	12.02.02	제2차 교육위	일본 구마모토현 3개 현립중학교의 이쿠호샤판 공민교과서 부교재 채택 결정 철회 요청 결의안	원안가결
			충청남도 학원의 설립·운영 및 과외교습에 관한 조례 일부개정조례안	원안가결
			2012년도 주요업무계획 보고(계속) - 직속기관 소관	질의·답변
제249회 임시회	12.03.14	제1차 교육위	충청남도 도립학교 설치 조례 일부개정조례안	수정가결
			충청남도 학원의 설립·운영 및 과외교습에 관한 조례 일부개정조례안	수정가결
			2012년도 주요업무계획보고 - 지역교육청 소관	질의·답변
	12.03.15	제2차 교육위	2012년도 주요업무계획 보고(계속) - 지역교육청 소관	질의·답변
제250회 임시회	12.04.19	제1차 교육위	충청남도교육감이 고등학교의 입학전형을 실시하는 지역의 지정·해제에 관한 조례안	보류
제251회 임시회	12.05.21	제1차 교육위	2012년도 제1회 충청남도교육비특별회계 소관 공유재산관리 변경계획안	원안가결

회의	개회일자	차수	안건명	심사결과
			2012년도 제1회 충청남도교육비특별회계 세입·세출 추가경정 예산안 - 교육정책국, 교육행정국, 직속기관 소관	질의·답변
	12.05.22	제2차 교육위	충청남도교육감 소속 지방공무원 정원조례 일부개정조례안	원안가결
			충청남도교육감및그소속기관공인조례 일부개정조례안	원안가결
			2012년도 제1회 충청남도교육비특별회계 세입·세출 추가경정 예산안(계속) - 지역교육청 소관	원안가결
제253회 정례회	12.06.27	제1차 교육위	2011회계연도 충청남도교육비특별회계 세입·세출 결산 승인의 건 - 직속기관, 지역교육청 소관	질의·답변
			2012회계연도 충청남도교육비특별회계 예비비 지출 승인의 건 - 직속기관, 지역교육청 소관	질의·답변
	12.06.28	제2차 교육위	2011회계연도 충청남도교육비특별회계 세입·세출 결산 승인의 건(계속) - 교육정책국, 교육행정국 소관	원안가결
			2011회계연도 충청남도교육비특별회계 예비비 지출 승인의 건(계속) - 교육정책국, 교육행정국 소관	원안가결
	12.06.29	제3차 교육위	충청남도교육청 행정기구 설치 조례 일부개정조례안	원안가결
			충청남도 도립학교 설치조례 일부개정조례안	원안가결
			충청남도교육청 특수지근무수당 지급대상 지역 및 기관과 등급에 관한 조례 일부개정조례안	원안가결
			충청남도 햇빛발전 수익사업 계획 동의안	보류
			2012년도 제2회 충청남도교육비특별회계 소관 공유재산관리 변경계획안	원안가결
			충청남도교육청 녹색제품 구매촉진에 관한 조례안	원안가결
			충청남도 교권과 교육활동 보호 등에 관한 조례안	수정가결
			충청남도교육감이 고등학교의 입학전형을 실시하는 지역의 지정에 관한 조례안(의원 발의)	수정가결
제255회 임시회	12.07.20	제1차 교육위	부위원장 선임의 건	가결
제256회 임시회	12.08.29	제1차 교육위	충청남도 도립학교 설치 조례 일부개정조례안	원안가결
			2012년도 상반기 주요업무 추진상황 보고 - 교육정책국, 교육행정국, 직속기관 소관	질의·답변
	12.08.30	제2차 교육위	2012년도 상반기 주요업무 추진상황 보고(계속) - 지역교육청 소관	질의·답변
제257회 임시회	12.10.12	제1차 교육위	충청남도교육감 소속 지방공무원 복무 조례 일부개정 조례안	원안가결
			충청남도교육감이 고등학교 입학전형을 실시하는 지역에 관한 조례안	부결
			2012년도 행정사무감사 계획서 작성의 건	채택
			2012년도 행정사무감사 서류제출 및 증인출석 요구의 건	채택

회의	개회일자	차수	안건명	심사결과
제258회 정례회	12.11.30	제1차 교육위	충청남도 도립학교 설치조례 일부개정조례안	원안가결
			충청남도교육감 소속 지방공무원 정원 조례 일부개정조례안	원안가결
			충청남도교육비특별회계 수입증지 조례 폐지조례안	원안가결
			충청남도 중학교 학교군·중학구의 설정 및 무시험 입학 추첨방법 개정안	원안가결
			2013년도 공유재산 관리계획안	수정가결
			2012년도 제2회 충청남도교육비특별회계 세입·세출 추가경정 예산안 - 직속기관 소관	질의·답변
			2013년도 충청남도교육비특별회계 세입·세출 예산안 - 직속기관 소관	질의·답변
	12.12.03	제2차 교육위	2012년도 제2회 충청남도교육비특별회계 세입·세출 추가경정 예산안(계속) - 지역교육청 소관	질의·답변
			2013년도 충청남도교육비특별회계 세입·세출 예산안(계속) - 지역교육청 소관	질의·답변
	12.12.04	제3차 교육위	2012년도 행정사무감사 결과보고서 채택의 건	채택
			2012년도 제2회 충청남도교육비특별회계 세입·세출 추가경정 예산안(계속) - 교육정책국, 교육행정국 소관	원안가결
			2013년도 충청남도교육비특별회계 세입·세출 예산안(계속) - 교육정책국, 교육행정국 소관	원안가결
제259회 임시회	13.01.29	제1차 교육위	충청남도립학교 운영위원회 설치·운영에 관한 조례 일부개정조례안	원안가결
			충청남도교육감 소속 지방공무원 정원 조례 일부개정조례안	원안가결
			충청남도교육감 및 그 소속기관 공인조례 일부개정조례안	원안가결
			2013년도 주요업무계획 보고 - 교육정책국, 교육행정국 소관	질의·답변
	13.01.30	제2차 교육위	2013년도 주요업무계획 보고(계속) - 직속기관 소관	질의·답변
	13.01.31	제3차 교육위	2013년도 주요업무계획 보고(계속) - 직속기관 소관	질의·답변
제260회 임시회	13.03.12	제1차 교육위	2013년 제1회 충청남도교육비특별회계 소관 공유재산 관리 변경 계획안	원안가결
			2013년도 주요업무계획 보고 - 지역교육청 소관	질의·답변
	13.03.13	제2차 교육위	2013년도 주요업무계획 보고(계속) - 지역교육청 소관	질의·답변
제261회 임시회	13.04.10	제1차 교육위	충청남도 학교환경위생정화위원회 설치조례 일부개정조례안	원안가결
			충청남도교육청 행정기구 설치 조례 일부개정조례안	원안가결
			2013년도 제2회 충청남도교육비특별회계 소관 공유재산 관리 계획 변경안	수정가결
제262회 임시회	13.05.15	제1차 교육위	충청남도교육공무원임용후보자선정경쟁시험 수수료징수조례 전부개정조례안	원안가결
			충청남도고등학교입학자격및고등학교졸업학력 검정고시수수료징수조례 일부개정조례안	원안가결
			충청남도교육감 소속 지방공무원 정원 조례 일부개정조례안	원안가결

회의	개회일자	차수	안건명	심사결과
제263회 정례회	13.06.27	제1차 교육위	2012회계연도 충청남도교육비특별회계 세입·세출 결산 승인의 건 - 직속기관, 지역교육청 소관	질의·답변
			2012회계연도 충청남도교육비특별회계 예비비 지출 승인의 건 - 직속기관, 지역교육청 소관	질의·답변
	13.06.28	제2차 교육위	충청남도교육청 및 충청남도교육연구정보원 공무원 이주지원비 지원 조례안	원안가결
			충청남도교육감 소속 지방공무원 복무조례 일부개정조례안	원안가결
			2012회계연도 충청남도교육비특별회계 세입·세출 결산 승인의 건(계속) - 교육정책국, 교육행정국 소관	원안가결
			2012회계연도 충청남도교육비특별회계 예비비 지출 승인의 건(계속) - 교육정책국, 교육행정국 소관	원안가결
	13.07.01	제3차 교육위	2013년도 제1회 충청남도교육비특별회계 세입·세출 추가경정 예산안 - 직속기관, 지역교육청 소관	질의·답변
	13.07.02	제4차 교육위	2013년도 제1회 충청남도교육비특별회계 세입·세출 추가경정 예산안(계속) - 교육정책국, 교육행정국 소관	원안가결
제264회 임시회	13.08.29	제1차 교육위	충청남도교육청 학교석면 안전관리 및 지원에 관한 조례안	원안가결
			충청남도 교육·학예에 관한 사무위임 조례 전부개정조례안	원안가결
			2013년도 주요업무 추진상황 보고 - 교육정책국, 교육행정국 소관	질의·답변
	13.08.30	제2차 교육위	2013년도 주요업무 추진상황 보고(계속) - 지역교육청 소관	질의·답변
	13.09.02	제3차 교육위	2013년도 주요업무 추진상황 보고(계속) - 지역교육청 소관	질의·답변
	13.09.03	제4차 교육위	2013년도 주요업무 추진상황 보고(계속) - 직속기관 소관	질의·답변
제265회 임시회	13.10.08	제1차 교육위	충청남도교육비특별회계소속회계관계공무원재정보증조례 폐지조례안	원안가결
			2014년도 정기분 충청남도교육비특별회계 공유재산관리계획안	원안가결
			2013년도 행정사무감사 계획서 작성의 건	채택
			2013년도 행정사무감사 서류제출 및 증인출석 요구의 건	채택
제266회 정례회	13.11.26	제1차 교육위	충청남도교육청 공무원이 아닌 근로자 고용 및 관리에 관한 조례안	원안가결
			충청남도초등학교교사자격취득을위한보수교육과정수강료징수조례 폐지조례안	원안가결
			충청남도교육감 소속 지방공무원 정원 조례 일부개정조례안	원안가결
			충청남도 도립학교 설치 조례 일부개정조례안	원안가결
			충청남도 중학교 학교군·중학구의 설정 및 무시험 입학 추첨방법 개정안	원안가결
	13.12.03	제2차 교육위	2013년도 제2회 충청남도교육비특별회계 세입·세출 추가경정 예산안 - 직속기관 소관	질의·답변
			2014년도 충청남도교육비특별회계 세입·세출 예산안 - 직속기관 소관	질의·답변

회의	개회일자	차수	안건명	심사결과
	13.12.04	제3차 교육위	2013년도 제2회 충청남도교육비특별회계 세입·세출 추가경정 예산안(계속) - 지역교육청 소관	질의·답변
			2014년도 충청남도교육비특별회계 세입·세출 예산안(계속) - 지역교육청 소관	질의·답변
	13.12.05	제4차 교육위	2013년도 행정사무감사 결과보고서 채택의 건	채택
			2013년도 제2회 충청남도교육비특별회계 세입·세출 추가경정 예산안(계속) - 교육정책국, 교육행정국 소관	원안가결
			2014년도 충청남도교육비특별회계 세입·세출 예산안(계속) - 교육정책국, 교육행정국 소관	원안가결
제267회 임시회	14.01.21	제1차 교육위	충청남도공립학교교육분쟁조정위원회설치·운영에관한조례 폐지조례안	원안가결
			충청남도교육감 소속 지방공무원 정원 조례 일부개정조례안	원안가결
			충청남도 도립학교 설치 조례 일부개정조례안	원안가결
			충청남도교육비특별회계 소관 공유재산 관리 조례 일부개정조례안	원안가결
			충청남도 중학교 학교군·중학구의 설정 및 무시험 입학 추첨방법 개정안	원안가결
			2014년도 주요업무계획 보고 - 교육정책국, 교육행정국 소관	질의·답변
	14.01.22	제2차 교육위	2014년도 주요업무계획 보고(계속) - 직속기관 소관	질의·답변
제268회 임시회	14.02.25	제1차 교육위	충청남도교육청 다문화교육 진흥에 관한 조례안	원안가결
			충청남도교육청 사회적기업제품 구매촉진에 관한 조례안	원안가결
			2014년도 주요업무계획 보고 - 지역교육청 소관	질의·답변
	14.02.26	제2차 교육위	2014년도 주요업무계획 보고(계속) - 지역교육청 소관	질의·답변
제269회 임시회	14.04.02	제1차 교육위	충청남도교육감 소속 지방공무원 복무조례 일부개정조례안	원안가결
			충청남도 교육·학예에 관한 제증명 등 수수료 징수 조례 전부개정조례안	원안가결
			충청남도교육청 행정기구 설치 조례 전부개정조례안	원안가결
			충청남도교육청 하급교육행정기관 명칭 변경을 위한 14개 조례 일부개정조례안	원안가결
			충청남도교육감직 인수위원회 조직 및 운영 등에 관한 조례안	원안가결
			2014년도 제1차 수시분 공유재산관리계획안	원안가결
제270회 임시회	14.06.13	제1차 교육위	충청남도교육감 소속 지방공무원 정원조례 일부개정 조례안	원안가결
			충청남도교육감 행정권한 위임에 관한 조례 일부개정 조례안	원안가결
			충청남도교육청 계약심의위원회 구성 및 운영에 관한 조례 일부개정조례안	원안가결

마. 행정사무감사

제9대 의회 기간 중 교육청 및 산하기관에 대한 행정사무감사를 총 4회 실시하여 교육행정 운영의 실태를 파악하고 예산안 심사 등을 위한 기본자료 및 정보의 획득과 동시에 학생과 학부모에 불합리한 사항을 시정하여 의정활동에 적극 반영하였으며 그 실제 내용은 아래와 같다.

1) 감사대상기관

구분	2010년도	2011년도	2012년도	2013년도
감사기간	11. 17 ~ 11. 26	11. 17 ~ 11. 30	11. 12 ~ 11. 23	11. 11 ~ 11. 22
감사위원	고남종, 김지철, 김홍열, 명노희, 이기철, 이은철, 임춘근, 임태수, 조남권	고남종, 김지철, 김홍열, 명노희, 이기철, 이은철, 임춘근, 임태수, 조남권	이은철, 조남권, 김석곤, 이기철, 이진환, 김지철, 명노희, 서형달, 임춘근	이은철, 조남권, 김석곤, 이기철, 이진환, 김지철, 명노희, 서형달
감사대상 기 관	충청남도교육청 지역교육청 직속기관 원이중, 서산고, 대산고	충청남도교육청 지역교육청 직속기관 충남해양과학고, 대명중, 예산고	충청남도교육청 지역교육청 직속기관 천안용곡초, 둔포중, 탄천초.중, 면천초, 외산중, 팔봉중, 부리중, 천북중, 충남예술고, 신평고, 만리포고, 공주영명고, 충남인터넷고	충청남도교육청 지역교육청 직속기관 금산중.고

2) 행정사무감사결과

○ 총 괄

구분		2010년도	2011년도	2012년도	2013년도	비고
교육위원회	소계	41	48	60	61	
	시정요구	2	4	2	2	
	처리요구	15	23	25	21	
	건의사항	24	21	33	38	

① 2010년도 행정사무감사

가) 시정요구사항

소관별	건명	시정 요구 내용
교육행정국 (공보담당관)	학교홍보 부작용 해소	각종 평가시 "e-멋진 충남교육" 탑재실적을 반영하고 있어 학교홍보 과열로 부작용이 많으므로 이에 대한 해소
교육정책국	홈페이지 만족도 개선	학교홈페이지 이용자 만족도 개선

나) 처리요구사항

소관별	건명	처리 요구 내용
교육정책국	중도 탈락자 예방 대책	고등학교 중도 탈락 학생 증가에 따른 예방 대책
	성교육 프로그램 운영 미흡	일선 학교에서 교직원 또는 학생 간 발생될 수 있는 성폭력 대책
	학생 핸드폰 사용지도	핸드폰 동영상 촬영 및 유해물 접속 차단 지도
	비만 학생 대책	도교육청, 시군교육청, 학교별 비만 학생 감소 대책 강구
	학교폭력 예방 대책	일선 학교에서 일어나는 학교폭력 관련 예방을 위한 구체적인 대책
	비조리교 급식 운영	공동조리교 휴업 등으로 조리를 못할 경우 비조리교 운반급식 대책
	다문화 학생 적응 대책	다문화 학생들의 사회 적응력 향상을 위한 프로그램 마련 대책
교육행정국	학습준비물 적기 집행	학생 준비물 예산의 하반기 편중 집행으로 학습효과에 문제가 많으니 적기집행 지도
	업무추진비 부적정 집행	학교장 업무추진비 집행 관련 국민권익위원회 통보사항 조치계획 및 부당지출 근절 대책
	내포신도시 학생수용 대책	2013년 충남도청이 내포시로 이전함에 따른 학생 수용 방안
	학군.구 위반 대책	학군.구 위반으로 민원이 발생하고 있는 바, 이에 대한 대책
	무단 점유 재산 정비	지역교육청별 무단 점유 재산에 대하여 도교육청 차원의 대처방안
	미활용 관사 활용 대책	일선 학교의 미활용 관사에 대한 폐지 및 활용 대책
	BTL운영 문제점	대산고 등 BTL운영 문제점에 대한 대책
	사립학교 법정부담금 납부 관리	사립학교 법정부담금 납부 실적 저조에 대한 대처 방안

다) 건의사항

소관별	건명	시정 요구 내용
교육정책국	교육장 임용 방안 개선	교육장 임용 시 초등.중등 균등 임용
	방과 후 학교 운영 지원	방과 후 학교 운영에 대한 전면 수정.보완 요구 및 예산의 적정 지원 대책
	올바른 역사교육 강화	일선 학교(기관)에 친일 인명사전 보급 계기로 올바른 역사 교육 강화
	사립학교 인사 개선	사립학교 기간제교원 채용 및 사립학교 교장 미임용 해소 지도
	우리말 우리글 사용전개	우리말 우리글 사용전개
	도서구입 및 폐기도서 대책	학교도서관 및 시군교육청 산하 도서관의 친일인명사전비치 지도, 시군교육청별 폐기 도서 활용 대책
	각종 대회 관련	기존의 각종 중복 대회 축소 및 소인수 학교의 학습권 보장을 위한 학교별 자율 참가 지도
	운동부 학생 지원 대책	운동부 학생들의 수업료(학교운영비), 급식비 지원 대책 강구
	우유 급식 보급 대책	우유급식율을 높이기 위한 홍보 및 학교별 우유급식 시기(3월초) 지도
	교장초빙공모제 운영 대책	내부형공모제 확대, 임기연장 악용 방지 대책
	인사관리원칙 개정	평교사와 전문직의 승진시 형평성을 고려한 인사관리원칙 개정, 전문직 출신 교장 전보시 선호지역 우선 배치 개선
	개정교육과정 대책	과원교사 대책, 집중이수제에 따른 영수과목 편중 대책, 신규교사 임용 대책
교육행정국	교직원 복지 향상 방안	교육력 제고와 교직원 복지향상을 위한 시.군별 교직원 공동주택 조성
	학교 비정규직 처우개선	학교 조리종사원의 근무여건 개선
	사학관리 적정	청산여중(호수돈법인) 수익용 재산 처분에 대한 적정한 지도와 청양중 남녀공학 전환
	학교안전공제회 업무 지도	학교안전공제회관련 현장교육 강화, 이중 보험(민간보험) 가입 방지 지도
	공무원 징계 형평성 제고	교원 및 지방공무원 징계양정의 형평성 및 징계시기의 형평성 문제 개선
교육연구정보원	학부모 서비스 강화	교육연구정보원 '내 자녀 바로 알기' 학부모서비스 가입률 제고
교육연수원	연수교재 사전 제공	교육연수원 각종 연수교재를 사전에 제공하여 연수의 효율성 제고

소관별	건명	시정 요구 내용
교육연수원	연수원 환경 개선	교육연수원 연수 인원이 지속적으로 증가하고 있어 수요자 만족도 제고를 위한 주차장 확보 등 시설개선 요구
학생수련원	학생수련원 시설관리	학생수련원 시설 내에 미사용하는 조류사육장 폐기
학생교육문화원	전속 예술단 공연 확대	학생교육문화원 전속 예술단 공연을 문화적으로 소외되는 농.어촌 지역의 학생들에게 확대
외국어교육원	합숙 연수시설 개선	외국어교육원 합숙연수에 따른 불만해소를 위한 시설개선
과학교육원	과학경진대회 수상자 격려	과학관련 각종 전국경진대회에서 최우수상, 대통령상 등 성과를 거두고 있는 바 지도교사, 학생에게 격려

② 2011년도 행정사무감사

가) 시정요구사항

소관별	건명	시정 요구 내용
교육정책국	교원 복무관리	불필요한 출장 대폭 축소 또는 폐지와 출장으로 인한 수업결손 방지대책 수립 등
교육정책국	정보관련	2011년도 43건의 공무원 개인 정보가 인터넷상에 노출되었는데 향후 개인정보의 유출과 노출에 관한 대책강구
교육행정국(공보담당관)	학교평가 항목 개선 관련	학교홍보 과열 방지를 위하여 Smart 충남교육 탑재실적을 학교평가 항목에서 삭제될 수 있도록 산하기관에 지침시달 및 안내
교육행정국	교육재정운영 관련	각급학교에 전출하는 각종 목적사업비 예산에 대하여는 집행 후 일정기간 내에 정산서 제출 등 정산절차 이행

나) 처리요구사항

소관별	건명	처리 요구 내용
교육정책국	교육과정운영 관련	집중이수제로 인한 중요 교과 중심 운영에 따른 문제점 보완 대책
	원어민교사 운영 관련	원어민교사 및 토크장학생의 중도탈락자 다수 발생, 선발과정 시스템 정비 및 계약기간동안 문화적 충돌 예방 연수 등 대책
	교수학습방법지원팀 설치	교수학습방법 개선을 위한 도교육청 차원에서 교수학습방법개선을 위한 전문팀을 구성 및 각 지역교육청에 전문직을 포함한 교수학습 방법지원팀 설치 추진
	기숙사 수용인원 확대 관련	기숙형고교인 청양정산고 기숙사 수용인원 확대 방안 추진
	교육격차 해소 방안	고교 양극화 현상을 해결하기 위한 교육과정의 특성화, 선발전형의 다양화를 등 입학전형 개선 방안
	학생안전사고 예방 방안	통학안전요원 미 운영교에 대한 인력 확충방안 및 배움터지킴이 확대 운영 방안

소관별	건명	처리 요구 내용
	유아교육과정 운영	만5세과정 유치원 어린이집 공통교육과정 운영에 따른 대비와 유사학원 운영 지도 방안
	도서관 운영 활성화 대책	도서관 운영실적 16개 시.도 중 하위권이므로 이에 대한 대책
	방과후학교 만족도 제고	방과후학교 예산투자 대비 만족도 제고를 위한 대책
	탄력근무제 확대 방안	단위학교별로 탄력근무제 확대 방안 추진 및 학교구성원들과 협의조차 하지 않은 학교들에 대해 행정 지도
	교원인사 개선	교장공모제에 교장자격 미소지자 중 유능한 교사에게 응모기회 부여, 사서교사 배치율을 높이기 위한 대책등
	정보보호사업 운영 개선	기관홈페이지 전산망 전체를 지역교육청이나, 도교육청에서 일괄 관리하는 방안 모색 등
	학교급식 납품 대책	학교급식과 관련 G2B, B2B등을 통한 급식재료 납품계약시 납품업체의 성실성, 책임성 등 부작용에 따른 대책수립 등
	운동부 합숙소 지도감독	초.중학교 학교운동부 상시 합숙소 운영교에 대한 지도감독 대책
	학생 비만율 감소 방안	2010년도에 배해 평균 10% 이상 비만율이 증가되었는데 이에 대한 비만율 감소대책
	학생수영장 운영 개선	학생수영장을 운영하는 공주, 서산, 금산, 연기, 부여, 서천, 홍성, 예산지역의 수영장 시설보완이 필요하고 근무자 처우개선 대책
교육행정국 (감사담당관)	시설감사 실시	예산학생수영장에 대한 시설감사 실시 요구
	공무원 근무여건 개선	교원과 일반직간의 근무시간 차별 해소를 위해 중식시간 근무를 인정하는 탄력근무제도 추진
	교육재정운영 개선	시설사업비 학교회계 전출을 지양하고 불가피하게 전출할 경우에는 행정적 지원대책 강구 및 학교회계 불용율 과다발생 예방 대책 수립 추진
	사립학교 재산관리 대책	2010년도 청신여중의 재단인 호수돈학원 재단소유 청양지역의 부동산을 매각하였음에도 그 재원을 학교에 지원하지 않은 재단에 대한 행정 처리 대책
	미활용 관사활용 대책	입주신청자가 없어 사용하지 않는 미활용 관사의 2012년도 관리방안 모색
교육연구 정보원	연구정보원 운영 관련	2012학년도 연구학교 지정 축소 방안 모색 및 교실변화를 획기적으로 할 수 있는 초.중등 장학자료 개발 방안 모색
충무교육원	대안교육 생활지도 관련	Wee스쿨 기숙사내에서의 학생들 간의 서열조장 등을 방지하기 위한 생활지도 대책

다) 건의사항

소관별	건명	시정 요구 내용
교육정책국	교육과정 운영 관련	초등학교 실과 목공 및 음식 만들기를 위한 실과실이 없는 경우 지도방법에 대한 방안
	내고장학교다니기 관련	자기주도학습전형학교의 학생우선 선발권과 내고장학교다니기 운동이 상충되는 부분에 대한 대책

소관별	건명	시정 요구 내용
	유치원 평가지표 개선	유치원 평가지표를 단순화 하는 방안모색
	순회 및 상치교사 교사 운영 대책	순회와 상치교사가 많은 교과에 대한 정원 배정과 부전공 연수 개설
	교원인사 개선 방안	기간제교사 증가에 대한 인력풀제 운영방안 모색 및 지역교육청의 전문직을 초등.중등 균형있게 배치 요망, 보건교사 증원 방안 모색
	교원연수 과목 개선	2012학년도부터 도내 교원 및 교육전문직, 임용예정자 자질 향상을 위해 연수과정에 논술과목 의무 편성 검토
	교권보호 대책	교사에 대한 폭언과 욕설, 수업진행 방해, 교사 폭행 등 교권침해가 심각한데 이에 대한 대책 필요
	학교급식 개선 방안	방학중 급식학교 보조 영양사 추가 배치검토 및 사립유치원 무상급식 지원 방안
교육행정국 (정책기획 담당관)	업무경감대책 마련	충남교육청 전자문서 게시판에 보고할 문서와 보고를 요하지 않는 문서를 분리 탑재하여 보고누락 사례가 발생하지 않도록 조치
	주요업무추진계획 운영 관련	외래어가 남용되지 않도록 우리말 우리글 사용에 대하여 2012년도 주요업무계획에 단일항목 삽입
교육행정국	비정규직 근로환경 개선	학교회계직 정년을 60세로 상향조정하여 취업규칙 개정 필요하고 학교회계직의 경우 중식시간을 교원과 동일하게 인정할 수 있는 방안 모색
	통학차량지원 관련	예산 평촌초 통학버스 1대 배정 요청(통학거리 : 8Km이상의 경우도 있음) 및 청양유치원 통학버스 추가지원
	인사업무 개선 방안	일반직 서기관 중 행정직렬이 다수임, 소수직렬 승진불평등에 대한 대책과 장애인 의무고용 대책 필요
	교육재정 운영 관련	재배정 예산의 지역교육청 및 학교기본운영비 편성 확대 방안
	소규모학교 살리기 방안	소규모 학교를 살리기 위한 공동학구를 지정 방안
	사립학교 법정부담금 관련	사립학교 법정부담금 납부율 향상 방안
교육행정국	학교통폐합 지원금 관련	통폐합 지원금의 합리적 집행 방안 모색
교육연구 정보원	연구정보원 운영 개선	2011수업연구대회 개선 방법 모색 및 대학입시관련 길라잡이 발간 및 대입설명회 등 실질적인 운영 방안
평생교육원, 남부.서부평생학습관	평생교육 개선 방안	지자체와 중복되는 프로그램은 지자체와 유기적으로 운영될 수 있는 방안 모색
과학교육원	우수 지도교사 보상 관련	과학경진대회 지도교사들에 대한 보상책 마련
아산교육 지원청	영재교육 활성화 방안	아산지역 인재육성반 학생들의 참여율 저조에 따른 대책

③ 2012년도 행정사무감사

가) 시정요구사항

소관별	건명	시정 요구 내용
교육행정국 (감사담당관)	운동장 조성 관련 감사 청구	천안제일고 인조잔디 운동장 조성관련 감사청구
	비정규직 관리	정규직 조리사 인사발령에 따른 비정규직 조리사의 갈등 해결 요구

나) 처리요구사항

소관별	건명	처리 요구 내용
교육정책국	저소득층 학생 우유급식 개선	저소득층 학생들에 대한 우유급식 시작일이 늦어지는 학교가 있어 학생들이 혜택을 받지 못하고 불용 예산이 발생하고 있는데 이에 대한 대책
	학생건강 관리	교직원 및 학부모 대상 비만예방 교육 실시 등을 지속적으로 추진하고 획기적인 비만감소 교육과정 운영 등 대책 마련 요구
	교장공모제 운영 개선	학교장공모제가 정년 연장의 수단으로 시행되는 경향이 있는데, 이에 대한 대책 마련 및 부당 운영에 대한 지도 및 대책 마련 요구
	교원능력개발 평가	교원능력개발을 위한 연수가 기관평가에 반영되어 교사들의 생활지도 및학습지도 준비 소홀 등의 문제점이 발생하고 있는데 이에 대한 대책과 자율직무연수 폐지 의향
	공모사업 운영 관련	공모사업 운영이 학교평가와 연계되어 업무 가중, 예산지원 형평성, 수업 결손 등 많은 문제점이 나타다고 있는데, 이에 대한 대책 마련 요구
	학생 건강권.학습권 침해 대책	동화기업 소각로로 인한 인주중학교 학생들의 건강권.학습권 침해에 대한 대처방안 마련 및 학생과 주민들에 대한 건강영향평가와 역학조사 요구
	학교폭력 예방 예산 목적외 사용 대책	학교폭력 예방을 위한 휴대폰 신고.상담 운영 예산의 목적외 사용에 대한 지도와 대책 마련 요구
	학교폭력 예방 관련	학교폭력 건수가 매년 증가하고 있는 추세인데 학교폭력 근절을 위한 특단의 대책과 학교폭력 가해 학생에 대한 관리 방안 마련 요구
	학교평가 지원금 집행 개선	교육과학기술부 평가 우수교육청으로 선정 지원금이 일선학교에서 일관성 없이 다양하게 집행되고 있는데 이에 대한 지도 및 대책 요구
	학습준비물 지원 관련	초등학생 학습준비물 지원 사업에서 학습준비물 목록을 사전 제공하고 일선학교 교사들이 직접 학습준비물을 구입하지 않도록 요구
	교원 복무관리 개선	초등학교 교사의 출장횟수가 과다하여 수업결손 등의 문제가 많은데, 교사들이 수업에만 전념할 수 있도록 행정지도 강화와 실태조사 요구
	수학여행 관련	같은 학교내에서 부모의 경제력에 따라 해외와 국내로 나누어 수학여행을 실시하여 위화감 조성 및 경비격차 발생 등의 문제점이 발생하고 있어 이에 대한 행정지도 요구
	학부모 연수 운영 개선	학부모 연수 관련 참석 현황 파악시 인원 및 명단 파악에 따른 부작용 개선 요구
	초등돌봄강사 재임용 관련	초등돌봄강사 재임용 시 강사들이 일선 학교장으로부터 심리적 강요나 압박을 받는 경우에 대한 공문발송 등 행정지도 요구

소관별	건명	처리 요구 내용
교육행정국	비정규직 취업규칙 개정	학교회계직 비정규직 근로자의 정년연장에 대한 미개정 학교의 취업규칙 개정 요구
	비정규직 관리 관련	충남학생수련원의 수련지도원에 대하여 무기계약직으로 전환하는 문제에 대한 처리 방안 요구
	내포신도시 학교 신설 관련	내포초.중학교 공사 관련 공정율 저조로 개교에 차질이 생길 경우 입주민 자녀들의 대책 마련과 스마트 첨단 기자재 설치를 위한 예산 확보 방안
	내포신도시 유치원 신설 관련	내포신도시내 만5세 이하 이주 자녀 조사결과 30여명의 어린이가 시설부족으로 수용이 어렵고 향후 이주민이 지속적으로 증가할 예정인데 이에 대한 유치원 수용대책 마련 요구
	교육재정 운영 관련	시설사업비 학교회계 전출에 따른 문제점이 개선되지 않은 사유와 시설공사에 대한 전문적인 지식이 부족한 학교에서 시설사업비가 집행되지 않도록 요구
	교육재정 운영 관련	일선학교의 학교회계 불용액에 대한 지도 및 최소화 대책 수립 추진 요구
	사립학교 교원 복직 관련	한마음고등학교 해직교사의 복직과 관련하여 법인과 적극적인 해결방안 모색 요구
	장애인 승강기 설치 개선	장애인용 승강기가 설치예산에 비해 사용율이 매우 저조하며, 2층 건물에도 승강기를 설치하는 등 문제가 있는데 이에 대한 대책 마련 요구
	사립학교 법정부담금 납부 관련	사립학교 법정부담금 납부실적이 저조한 이유와 사학운영의 책무성 강화를 위한 사립학교 법인관계자 및 교직원에 대한 교육 필요
	충남예술고등학교 감사 요청	2011~2012학년도 충남예술고등학교에서 지급한 강사비 적정 여부와 학교장 출장 등 복무에 관한 감사 요구
충무교육원	대안교육 개선 방안	고등학생 대상 충무리더십 과정 선발시 특성화고, 인문계고 학생 등 특정학교 학생들을 더 많이 배정하고 있는데 이에 대한 개선방안 요구

다) 건의사항

소관별	건명	시정 요구 내용
교육정책국	학생수영장 운영 관리	방과후 교육활동, 수영선수 육성, 지역주민 체력증진에 활용되고 있는 학생수영장의 노후 된 시설보완 요구
	특수교육 관련	특수학교가 없는 논산.계룡.금산 및 내포신도시 지역에 중등과정의 소규모 특수학교 설치 및 고등학교에 전공과정 특수학급 설치 방안 마련 요구
	보건교사 배치 관련	지역교육청 보건순회교사 제도 부활 및 소규모학교 보건교사의 순회일수를 늘이는 방안 마련 요구
	교원 정원 확보 관련	충남의 교원 정원 확보율을 보면 초등 대비 중등 정원 확보율이 낮으며, 특히 서천.청양지역의 정원 확보율이 낮은데 이에 대한 개선방안 요구
	우유급식 관련	충남지역의 낙농업체를 보호하고 지역 경제 활성화 차원에서 우리지역에서 생산되는 우유가 일선학교에 공급될 수 있는 방안 마련 요구
	교장공모제 대상 확대	교장공모제 시행 취지에 부합할 수 있도록 교장 자격증을 소지하지 않은 교원도 교장공모제에 응모할 수 있도록 기회를 확대하는 방안 마련 필요

소관별	건명	시정 요구 내용
	교원인사 관리	일선 현장의 다양한 정책 수렴과 인사의 형평성을 위하여 전문직 경력이 없는 교장(감)이 장학관급에 임용될 수 있는 방안 마련 요구
	교원인사 관리	일선학교 교장과 장학관 임용시 특정지역 및 특정학교 출신이 다수 임용되는 등 쏠림현상에 대한 개선 요구
	우리말 교육 관련	'우리말, 우리글 사랑하기' 차원에서 KBS의 '바른말 고운말'과 '우리말 겨루기' 프로그램 등의 일선학교 보급 및 동시외우기 운동 전개 필요
	학생 가정방문 관련	학년초, 학기초 실시하는 있는 학생 가정방문을 연 2회 이상 의무적으로 추진할 수 있는 방안 및 상담일지 마련 요구
	인터넷 유해정보 차단	저소득층 자녀 정보화지원사업과 관련하여 공정하고 객관적인 업체선정을 위해 전국 최초로 인터넷 유해정보 차단율에 대한 공개 검증 제안
	다꿈학교 지원 확대	소규모학교 지원사업인 '다꿈학교'를 운영하면서 학생수 60명미만 180교중 30%만 지원할 계획인데 모든 소규모학교 지원 방안 마련 요구
	학습준비물 지원 관련	학습준비물 지원을 위해 학교마다 학습준비물 센터를 설치하고 1인당 학습준비물 예산을 3만원이상으로 인상하여야 하며, 학습준비물 예산지원에 대해 학부모들이 알 수 있도록 홈페이지에 공지하는 방안 마련 요구
	충남예술고등학교 학생비율 관련	충남예술고등학교 전체 학생 남.여 비율을 보면 남학생 보다 여학생의 비율이 높아 교육적인 측면에서 개선방안 마련 요구
	진로 및 인성교육 관련	가출, 장기결석, 중도학업 포기 학생 등을 줄이고 진로교육을 활성화 하기 위해 '교사가 학생들에게 편기쓰기'와 '부모가 자녀에게 편지쓰기'를 추진할 수 있도록 방안 마련 필요
	특성화고등학교 운영 개선	특성화고등학교인 충남해양과학고등학교내 토종어류 전시장과 양어장 운영, 실습선 유지 관리에 소요되는 비용 대비 전공분야 취업 및 진로실적이 부진한데, 이에 대한 개선방안 마련 요구
	인턴교사 관리 관련	기초학력미달학생 구제를 위해 일선학교에 배치.운영하고 있는 인턴교사가 기초학력 미달 학생 지도에 소홀한데 인턴교사 관리 방안 마련 요구
교육행정국	조직개편 관련	2010.9월 조직개편시 사립학교 업무가 도교육청으로 이관됨에 따라 지역교육청에서 사립학교 관리 및 소통에 어려움이 많은데 2013년부터 사립학교 관리.감독업무를 지역교육청으로 이관할 수 있는 방안 마련 요구
	교직원 공동주택 건립 관련	충남 도내 공동주택(사도마을) 현황을 보면 5개 지역은 공동주택을 보유하고 있지 않은데, 신규 교사들을 위해 금산, 논산, 보령 웅천.주산지역에 교직원을 위한 공동주택 건립 대책 요구
	비정규직 보수 관리	일선 공공도서관에 근무하는 비정규직의 주말과 심야시간대 임금이 도서관 마다 차이가 발생하고 있는데 지역교육청별 비정규직 임금을 상향.평준화 할 방안 마련 요구
	비정규직 경력 관리	비정규직 채용시 전임 및 타시도 근무경력이 합산되지 않고 있는데 이에 대한 개선방안과 타시.도교육청과 형평성에 맞는 비정규직 처우 개선 요구
	공공도서관 운영 관리	장서가 오래되거나 신간 도서 구입에 따라 서가에 보관할 수 없는 도서가 보존될 수 있도록 보존서고가 없는 도서관에 보존서고 등 공간 확보 요구
	에너지절약 효율화	전기요금 과다 지출학교에 대한 특별 점검, 교육가족의 전기절약운동 요구
	지방공무원 인사 관리	여성공무원의 5급 이상 승진 비율 확대와 서기관급 직속기관장 배치에 대한 개선방안 마련 요구

소관별	건명	시정 요구 내용
	소규모학교 통폐합 관련	학부모에 대한 이해와 설득으로 도내 39개 복식학급을 운영하는 초등학교를 연차계획에 의해 적극적으로 통폐합을 추진하고 통폐합에 대한 조례 제정 요구
	학교시설 관리 철저	건축사법에 따라 감리사를 지정하게 된 학교건물에 대하여 감리사를 지정하도록 요구
	정책개발 관련	교육정책 개발연구와 관련하여 교직원 업무경감이나 소규모 학교 통폐합 등 일선학교와 연관된 교육정책을 개발하여 연구할 것을 요구
	사립유치원 감독 관련	사립유치원 재무회계에 대한 감사 실시 방안 요구
충무교육원	대안교육시설 운영 관련	Wee스쿨 운영에 따른 기숙사 사감교사의 24시간 근무 및 급식종사자가 3식을 하는 등 업무가 과중하여 이에 대한 개선 방안 마련 요구
학생교육문화원	교육문화지원 사업 확대	예술단 운영시 소외되고 있는 군지역 청소년들에게 예술.문화 체험의 기회를 줄 수 있도록 지원 방안 마련 필요
외국어교육원	외국어교육 관련	원어민교사를 대상으로 하는 연수시 한국문화이해교육에 대한 교육 철저 당부
외국어교육원	외국어교육 관련	외국어교육원 설립목적에 맞추어 영어위주에서 일본어, 중국어, 독일어 등 다양한 제2외국어를 연수시킬 수 있도록 개선방안 마련 필요
과학교육원	과학교육 관련	충남과학창의축전에 참여하는 학생 선정 방법과 군단위 등 지역단위로 확대하여 개최할 방안 마련 필요

④ 2013년도 행정사무감사

가) 시정요구사항

소관별	건명	시정 요구 내용
교육정책국	학교폭력예방용 CCTV 설치 관련	CCTV 교체 또는 설치시 200만 화소 이상의 CCTV로 설치 요구
교육행정국 (감사관)	공직자 부조리 신고제도 활성화 관련	교육비리 사전 예방을 위해 공직자 부조리 신고 보상금 제도가 활성화 될 수 있도록 방안 마련 요구

나) 처리요구사항

소관별	건명	처리 요구 내용
교육정책국	기숙형 중학교 운영 관련	충남 도내 기숙형 중학교 설립 취지대로 운영될 수 있도록 문제점 분석 및 개선방안 마련 요구
	해양과학고등학교 운영 관련	충남해양과학고등학교의 경우 특성화고등학교 설립 취지에 맞게 취업률을 극대화 시킬 수 있는 운영 방안 마련 요구
	교장 공모제 운영 방안	내실 있는 교장 공모제 운영 방안 마련과 중도 포기 사례 조사 및 페널티 적용 방안 강구
	장학지도 개선	장학지도 실태 파악 등 개선 요구
	자유학기제 도입 관련	중학교 자유학기제 운영과 관련하여 부정적인 측면에 대한 개선방안 마련과 중학교 자유학기제 시범학교 3개교에 대한 시범학교 운영비 집행 상황 확인 요구

소관별	건명	처리 요구 내용
	교원능력개발평가 관련	교원능력개발평가 결과 장기연수 및 단기연수에 대한 대상자 선정 관련 부작용이 많아 현장실사를 통한 철저한 심사 요구
	전문직 배치 관련	전문직 배치 현황을 보면 아산과 당진교육지원청에는 전문직 인력이 충원되지 않고 있고, 청양교육지원청은 1명이 적은데 전문직 배치에 따른 불균형 해소 대책 마련 요구
	전문직 배치 관련	유아담당 장학사 및 특수담당 장학사 배치 현황을 보면 일부 지역에 유아교육 전공 장학사가 없는데 유아교육 전공자가 업무를 수행할 수 있도록 배치 요구
	특성화고등학교 운영 관련	특성화고등학교 학생들의 자격증 취득률을 향상 시킬 수 있는 방안 마련 요구
	학교 농약사용 관련	일선학교에 농약사용을 최소화 할 수 있도록 농약사용 관리 지침 수립 등 대책 마련 요구
	권고전학제도 개선 관련	학생 생활지도상 강제 권고 전학은 학교 교칙에도 없는 벌칙으로 일선학교에서 비교육적이고 극단적인 방법으로 해결하려는 것으로 보이는데, 이에 대한 개선 요구
	학교폭력 승진 가산점제 폐지 요구	교육부의 학교폭력 승진 가산점제는 일선현장의 심각한 갈등 조장과 정상적인 교육활동을 저해하는 것으로 교육부에 폐지를 요청해 줄 것을 요구
	정책실명제 도입 관련	국민적 관심이 높은 주요 정책을 선정하여 입안자의 실명과 사업내용, 정책 이력 등을 홈페이지에 공개할 수 있는 정책실명제 도입 요구
교육행정국	평생교육 관련	평생교육법에 따른 성인학습자 문자해득 교육 프로그램 중 중학학력인정 과정에 대한 운영 계획과 비영리 민간단체에 의한 운영 방안 마련 요구
	기숙형 중학교 설립 관련	기숙형 고등학교 및 기숙형 중학교의 운영 결과에 대한 분석이 필요하다고 보는데, 결과 분석 등 성과분석 후 설립 요구
	장애인고용부담금 납부 관련	장애인 고용 확대를 위한 특단의 노력 요구
	연수원 주차장 확보	연수원 인근 토지를 매입하여 주차장 부지를 확보할 수 있도록 방안 강구 필요
교육연구정보원	연구보고서 등급 부여 개선 대책	매년 실시하고 있는 각종 실천사례와 연구대회의 등급 부여시 일률적인 등급 비율에서 제출된 실천사례를 보고 실질적인 등급을 부여하여 연구의 질을 높일 수 있는 방안 마련 요구
남부평생학습관,서부평생학습관,평생교육원	독서교육 활성화 대책	2012~13년도 도서 구입량과 활용 현황이 감소하고 있는데 평생교육기관으로서 중추적인 역할을 할 수 있도록 전반적인 대책 마련 요구
공주교육지원청	홈페이지 접속 활성화 방안	공주이야기 축제 관련 자료가 제작되어 홈페이지에 탑재되어 있지만 내용은 로그인을 해야 볼 수 있고, 접속자도 소수로 검토 후 조치 요구
당진교육지원청	자살학생 관리 대책	최근 5년간 당진지역 자살학생 수가 충남도내에서 가장 많은데도 학생자살위기관리위원회를 단 1회만 개최하는 등 대처가 미흡한데 원인분석과 향후 예방 대책 마련 요구

다) 건의사항

소관별	건명	시정 요구 내용
교육정책국	학교 평가 개선	학교평가 항목을 일선학교의 여론 등을 수렴하여 평가항목 조정 필요
	학교 청소 인력 배치 관련	초·중·고등학교 청소 인력 배치 시 소요예산 확보 등 개선대책 마련 필요
	과학교육 활성화 관련	초등학교의 경우 과학실험실무원이 배치되는 등 배치율이 저조한데, 이에 대한 대책 마련 필요
	학업중단 학생 사후 관리	학업중단 학생에 대한 소재파악 등 사후관리가 되고 있지 않고 있어 경찰청 등과 연계하는 등 관리 대책 마련 필요
	학생비만 대책 관련	초·중·고 비만학생이 전국 평균보다 높은데 학교보건교육의 패러다임을 건강증진 학교로 전환 검토 필요
	지역인재 육성 관련	지역의 우수인재가 외지로 유출되지 않도록 방지 대책과 학부모들의 인식을 변화시킬 수 있는 방안 마련 필요
	학생 질병관리	현재는 학생들이 병원을 직접 방문하여 개인접종을 실시하고 있어 시간과 비용에 있어어려움이 많은데 이에 대한 개선방안 마련과 독감예방접종의 경우 접종시기를 앞당길 수 있는 방안 마련이 필요
	일반계고등학교 공동화 대책	자율형 사립고인 삼성고등학교가 내년 개교를 위해 인근 지역의 우수학생을 유치하고 있어, 천안과 아산지역의 일반계고등학교 공동화 현상이 예상되는데 이에 대한 균형 있는 운영 대책 마련 필요
	학생 정서행동 특성검사 관련	교육부에서 실시한 정서적성 검사 결과 충남이 전국 평균에 비해 높고, 특히 우선관리 학생에 대해서는 단위학교별 대응의 한계가 있어 학교와 지역사회의 체계적인 대응관리가 필요
	유치원 지원 관련	공·사립유치원에 지원하는 차량운영비 및 3세대 하모니자원봉사자가 유치원별로 형평성 있게 지원 및 배치 될 수 있도록 건의
	학사달력 활용 권장	교직원은 물론 학생 및 학부모들이 학교를 이해하고 학사 일정을 파악하는데 도움을 줄 수 있는 교육과정 학사달력을 제작하여 활용할 수 있도록 권장하는 방안 마련 필요
	해외연수 관련	해외연수와 관련하여 교원 수가 일반직 수에 4배 정도 비해 많은데도 일반직에 비해 교원 해외연수 비율이 적은데 형평성에 맞게 추진 필요
	우유급식 관련	지역에서 생산되는 우유가 일선학교에 공급될 수 있도록 작년 행정사무감사시 지적하였는데도 개선되지 않았는데 지속적인 노력 필요
	학교폭력 예방용 우정벨 설치 확대	학교폭력 예방용 우정벨 설치를 확대하는 방안과 기존 학교에 우정벨 설치 비용을 지원한 농협 등 유관단체에 대하여 감사패를 수여하는 방안 마련 필요
	공주지역 중학생 관외 유출 관련	공주사대부고, 한일고가 전국단위 모집으로 공주지역 중학생들이 타시·군으로 나가는 피해를 보고 있어, 전국단위 모집 제도의 폐지 또는 개선 방안 마련 및 교육부에 건의 필요
	학생 흡연 및 음주 관련	학생 금연 및 금주 예방 교육을 강화해야 한다고 보는데 이에 대한 대책 마련 필요
	학생 안전사고 예방	수학여행이나 수련활동 등 전세버스를 이용할 때 경찰청과 협조하여 일선학교에서 의무적으로 음주 단속을 요청하는 등 학생 안전사고가 없도록 사전에 예방 필요
	유아교육 환경 관련	유아들의 쾌적한 교육환경 조성 및 안전을 위해 유치원 주변에 학교보건법 저촉 대상이 있는지 조사가 필요하고 관리·감독을 강화 필요
	통일교육 강화	통일교육 프로그램 운영 활성화 등 통일교육 강화 및 지원 방안 마련과 통일교육 전공자가 업무를 담당할 수 있도록 개선 필요
	여성 교육장 임용 확대 방안	자질과 능력이 있는 여성 장학관 및 교장이 교육장으로 임용될 수 있도록 여성교육장 임용 확대 방안 마련 필요

소관별	건명	시정 요구 내용
	유아교육 활성화 관련	유아교육 활성화 차원에서 유아교육과 신설에 대한 검토와 유아교육 전공자가 유아교육진흥원장에 임명될 수 있도록 추진 건의
교육행정국	기관 평가 관련	기관평가를 실시하고 평가 결과에 따라 지원금을 차등 지원하고 있으나, 일부 지역교육청의 경우 몇 개 평가영역에서 계속적으로 '매우 미흡' 또는 '미흡' 평가를 받고 있어 이에 대한 개선대책 마련 필요
	평가기간 조정 방안	평가결과에 대한 책무성 제고를 위해 학교 학사일정 운영 및 교육전문직 인사 등을 고려하여 평가기간 조정 방안 마련 필요
	에너지 절약 관련	에너지 절약교육 강화와 산업용 전환 요구 등 대책 강구 필요
	에너지 절약 관련	최대전력관리장치 및 대기전력차단장치에 투입되는 금액 대비 효율성이 높고 20% 절감 효과가 있다면 확대 설치 필요
	선거중립 의무 관련	교육감 선거 관련 대책과 공명선거 추진대책 마련이 필요
	지방공무원 정책 책정 관련	과대학교의 업무과중 해소를 위해 지방공무원 정원 책정기준 세분화 검토 필요
	지진 등 재해대비 시설 보강 관련	많은 학교 시설이 지진 등 재해에 취약하여 시설 보강이 확대되어야 하며, 특히 초등학교 및 해안지역 교육시설의 경우 대비가 미비한데 대책 마련 필요
	학생수영장 운영 개선	도내 학생수영장 운영에 따른 적자가 매년 1~2억 정도 발생하고 있는데, 지방자치단체 및 민간단체로 이관하는 방안과 적자 해소 방안 등 운영 개선대책 마련 필요
직속기관 공통	직속기관 역할 및 기능 조정 관련	학교폭력, 다문화 학생 증가 등 변화하는 교육환경에 맞게 직속기관의 역할, 기능, 구성, 명칭 등을 검토 및 조정 필요
학생임해수련원	해양수련 활동 관련	바다체험 등 계절적인 요인이 있는 체험으로 인력운영의 어려움을 해소 할 수 있도록 인명구조단체 및 해병전우회 등과 제휴를 통해 장비와 인력을 지원받을 수 있는 방안 마련 필요
남부평생학습관, 서부평생학습관	평생교육 지원 관련	소외지역의 교육가족을 위한 평생교육 지원 방안 마련 필요
외국어 교육원	제2외국어 교사 확보 관련	외국어교육원의 명칭대로 제2외국어인 일본어와 중국어, 스페인어를 연수시킬 수 있는 교사 확보 방안 필요
유아교육진흥원	유아교육진흥원 분원 설립 검토	유아교육진흥원의 위치가 지리적으로 치우쳐 있고, 교육수요자가 이용하는데 어려움이 있어 분원 설립 검토 필요
지역교육청 공통	위원회 및 행사 축소 관련	불필요한 위원회 축소 및 유사기능 위원회 통합과 예산절감 차원에서 행사 폐지 검토 요구
지역교육청 공통	책걸상 교체 및 공유 방안	상당수 학교가 노후 책·걸상 교체가 필요하다고 보는데, 학생수 감소에 따른 잉여 책·걸상 공유 방안 마련 필요
천안교육지원청	교육경비 확보 대책	천안지역 보조금 지원내역이 다른 지역에 비해 저조한데, 자치단체 교육경비를 확보할 수 있도록 노력 필요
천안교육지원청	건축물 하자 발생 개선	천안지역 건축물 하자 발생 건이 비중이 높은 이유는 무엇이며, 하자 발생을 줄일 수 있는 방안 마련 필요

바. 현장 및 선진지 방문

각종 안건을 심사하고 처리함에 있어 지역주민의 의견을 수렴하고 의정활동에 적극 반영코자 교육현장 및 선진지 방문을 52개소에 대해 실시하였으며 주요 현장방문 내용은 다음과 같다.

회기별	방문일시	방문대상	방문목적
제236회 임시회	2010. 7. 29	충무교육원, 거산초등학교, 연화초등학교, 예산초등학교, 송남중학교, 예산중학교	○ 운영현황 청취 및 시설물 시찰 ○ 교육과정 및 대안학교 운영 상황 파악
제237회 임시회	2010. 9. 7 ~9. 8	외연도초등학교, 청파초등학교호도분교, 청룡초등학교장고분교, 청룡초등학교고대분교, 오천초등학교삽시분교, 광명초등학교, 원의중학교	○ 운영현황 청취 및 시설물 시찰 ○ 도서지역 소규모 학교 교육과정 운영 상황 파악
제242회 임시회	2011. 4.12 ~4.13	전라남도교육청, 전남 강진군청	○ 전라남도 교육청사 이전 대책 현황 파악 ○ 강진군민 장학재단 설립 및 운영 현황 파악
제244회 정례회	2011. 6.30 ~7. 1	외산초등학교, 부여산업과학고등학교, 청송초등학교, 청양고등학교	○ 소규모학교 교육과정 운영 상황 파악 ○ 특성화고등학교 교육환경(시설) 실태 점검
제246회 임시회	2011.10.17 ~10.18	충청남도교육연수원, 충청남도학생수련원, 충청남도외국어교육원, 송림초유부도분교장, 충남조선공업고등학교	○ 직속기관 운영 현황 파악 ○ 도서학교 및 특성화고등학교에 대한 교육과정 운영 상황 및 교육환경 실태 점검
제250회 임시회	2012. 4. 19 ~ 4. 20	색종이유치원, 아산성심학교, 보령정심학교, 공주정명학교	○ 특수학교의 직업교육 및 토요 돌봄 프로그램 운영실태 점검 ○ 사립유치원 교육과정운영 및 교육환경 실태 점검
제257회 임시회	2012. 10. 15 ~ 10. 16	한마음고등학교, 외연도초등학교, 충남해양과학고등학교	○ 대안학교 운영 현황 파악 ○ 도서학교와 특수목적고등학교 교육과정 운영 상황 및 교육환경 실태 점검
제258회 정례회	2012. 12. 12 ~ 12. 13	내포신도시내 교육청 청사 신축 현장, 충청남도의회 청사, 내포초등학교 신축 현장, 내포중학교 신축 현장	○ 교육청, 도의회 청사 신축공사 진척사항 및 이전계획 확인 ○ 내포초등학교 및 내포중학교 공사 상황 및 개교업무 추진사항 파악
제261회 임시회	2013. 4. 15 ~ 4. 16	시흥시청, 시흥교육지원청, 하중초등학교	○ 지역사회 혁신교육협의체 설치.운영 등 새로운 교육협력 모델 구축 현황 파악 ○ 혁신교육 활성화 사업 등 공교육 혁신모델 구축 현황 파악

회기별	방문일시	방문대상	방문목적
제262회 임시회	2013. 5. 20 ~ 5. 21	상산고등학교, 옥천인재숙, 순천만국제정원박람회	○ 자율형 사립고등학교 운영 현황 파악 ○ 자자체(순창군) 출연 기숙형 방과후 학습시설 운영 현황 파악
제263회 정례회	2013. 7. 30	충청남도 학생임해수련원	○ 태안 사설 해병대 캠프 사고 관련 경위 및 수습상황, 대책 청취 ○ 일선학교 체험캠프 및 수련활동 안전사고 예방 대책 보고 청취 ○ 학생해양 수련 프로그램 운영 현황 상황 점검
제265회 임시회	2013. 10. 10 ~ 10. 11	병천고등학교, 아산학교급식지원센터, 서천초병설유치원, 서천여중.고등학교, 장항고등학교, 국립생태원	○ 공립 중.고 및 사립고, 특성화고등학교 운영 현황 파악 ○ 학교급식지원센터 운영 및 주요사업 추진 현황 파악 ○ 국립생태원 조성사업 추진 현황 및 교육프로그램 연계 검토
제266회 정례회	2013. 12. 17 ~ 12. 18	합덕제철고등학교, 삼봉초등학교	○ 특성화고등학교 교육과정 및 우수인재 육성 운영 현황 파악 ○ 교육시설 및 현안사업 운영 현황 파악 ○ 난지분교 운영 현황 파악
제270회 정례회	2014. 6. 16 ~ 6. 17	충주교육지원청, 충주중산고등학교	○ 주요 교육정책 및 학력신장 우수사례 파악 ○ 주요업무 추진 현황 및 특색교육 운영 현황 파악 ○ 특성화사업 운영 및 교육시설 현황 파악

사. 공무국외출장

기간	방문국	인원	방문목적
2010. 10. 29 ~ 11.7	미국, 캐나다	9명 (의원7, 의회사무처2)	○ 선진 문화 교육 프로그램 및 교육 지원 정책 운용실태 비교 분석 ○ 체험 학습 프로그램 체험장 시찰 및 교육 프로그램 운영.구성 영역 등 비교 연구 분석 ○ 문화 교육을 증대를 위한 평생교육 프로그램 등 운영 실태 벤치마킹
2012. 9. 4 ~ 9. 12	프랑스, 독일, 스웨덴, 핀란드	10명 (의원6, 의회사무처2, 집행부2)	○ 글로벌 시대의 범세계적 교육체계 확립을 위한 문제점 및 보완점 고찰 ○ 도서관 운영 현황 및 평생교육 활성화를 위한 추진실태 파악 ○ 교육 관련 시설 및 기반시설 비교시찰

아. 서면질의 현황

구분	2010년도	2011년도	2012년도	2013년도	2014년도	비고
교육위원회	148	317	313	235	21	

7. 특별위원회

가. 활동개요

제9대 충청남도의회는 지방자치법 제56조에 따라 충청남도의 현안사항 중 충청남도와 충청남도교육청이 제출한 예산안과 결산 등에 대하여 심의·의결하는 등 건전하고 효율적인 지방재정 운영을 위한 '예산결산특별위원회'를 구성하여 상시 운영하였으며 세종특별자치시와 연계한 충남지역 발전전략 수립지원과 충청남도와 세종특별자치시간 상생발전을 위한 전략 수립지원 등을 위하여 '충청남도와 세종특별자치시간 상생발전특별위원회'를 운영하였고 신청사 건립을 위한 국비 확보, 공공기관·단체이전 및 신도시조성 토지의 분양 등을 지원하고 '충청남도 내포신도시건설지원특별위원회'를 구성·운영하여 200만 도민의 숙원사업인 도청이전사업을 성공적으로 지원하고 충청남도의 도청 이전과 내포신도시 건설이 계획된 일정대로 추진될 수 있도록 지원하는 등 활발한 의정활동과 성과를 거두었다.

또한, 2007년 12월 7일 태안 만리포 앞바다에서 발생한 유류사고로 인하여 생태계가 파괴되고 주민들의 건강과 재산에 막대한 손실을 끼친 것에 대하여 보상 및 배상 지연과 생활기반 상실로 인한 정신건강 악화 등 해결을 위해 문제들을 점검하여 종합적인 지원책을 마련하고자 '서해안유류사고지원 특별위원회'를 구성·운영함으로서 피해지역의 주민 및 단체의 지원을 위해 적극적인 의정활동을 수행했다. 아울러 「지방자치법」 제57조 및 「충청남도의회 위원회 조례」 제7조 제5항의 규정에 따라 '윤리특별위원회'를 구성, 의원의 윤리심사 및 징계에 관한 사항을 심사할 수 있도록 하였을 뿐만 아니라 도의원들의 청렴도 향상을 위한 제도마련 등 다양한 의정활동을 수행했다.

나. 총괄 안건처리 현황

구 분	안 건 처 리									
	계	조례안	규 칙 규정안	동 의 승인안	건 의 결의안	의 견 제 시	청 원	예 산 결산안	업 무 보 고	기 타
계	89	3	0	2	1	0	0	30	21	32
제237회 정례회	5							3		2
제238회 정례회	2								1	1
제239회 정례회	7							3	1	3
제240회 정례회	1				1					
제241회 정례회	2								1	1

구 분	안 건 처 리									
	계	조례안	규 칙 규정안	동 의 승인안	건 의 결의안	의 견 제 시	청 원	예 산 결산안	업 무 보 고	기 타
제242회 정례회	1								1	
제243회 임시회	4							2		2
제244회 정례회	4							2		2
제245회 정례회	2								2	
제247회 정례회	8	1						4	1	2
제248회 정례회	1								1	
제249회 정례회	2								1	1
제251회 임시회	4							2		2
제252회 임시회	3							1		2
제253회 정례회	5							2	1	2
제256회 임시회	4								1	3
제256회 폐회중	1								1	
제257회 임시회	2								1	1
제258회 정례회	7			1				4	1	1
제259회 정례회	5			1					2	2
제260회 정례회	2	1							1	
제261회 임시회	3								2	1
제263회 정례회	5							3		2
제264회 정례회	2								2	
제266회 정례회	5							4		1
제268회 정례회	1									1
제270회 정례회	1	1								

1) 예산결산특별위원회

가) 활동개요

예산결산특별위원회는 예산안과 결산안 등을 심사하기 위하여 제9대 충청남도의회 기간 중 4차례에 걸쳐 구성 · 운영되었으며, 충청남도와 충청남도교육청이 제출한 총 30회차 회의의 예산안과 결산 등에 대하여 심의 · 의결하는 등 건전하고 효율적인 지방재정 운영을 위한 의정활동을 펼쳤다.

나) 위원회 구성

예산결산특별위원회는 [충청남도의회 기본조례 제32조]에 의해 예산안과 결산안 등을 심사하기 위하여 구성되었으며, 전반기는 45명, 후반기는 41명의 위원이 1,2조로 나눠 1년 단위 격년제로 위원회를 구성 · 활동하였다.

(1) 위원장 및 부위원장 선임현황

구 분	선임일자	선임결과	
		위원장	부위원장
제237회 정례회	2010.09.10.	유병돈	김문권
제239회 정례회	2010.12.09.	송덕빈	이종현
제243회 임시회	2011.05.18.	박찬중	임태수
제244회 정례회	2011.07.05.	권처원	김득응
제247회 정례회	2011.12.09.	윤석우	조이환
제251회 정례회	2012.05.24.	김장옥	김정숙
제253회 정례회	2012.07.04.	윤미숙	이종화
제256회 임시회	2012.08.31.	조길행	맹정호
제263회 정례회	2013.07.05.	김석곤	이도규

(2) 위원회 명단

◈ 제1조 : 2010.7.1. ~ 2011.6.30 ◈

구 분	자유선진당	민주당	한나라당	교육의원
위원	명성철, 송덕빈, 장기승 조길행, 유병돈, 김용필 이진환, 박찬중, 김기영, 김홍열	맹정호, 윤미숙, 유병국, 박영송, 김문권, 서형달, 임태수	이은태, 조치연, 강철민, 이종현	이은철, 명노희

※ 이은태의원--> 유기복의원

◈ 제2조 : 2011.7.1. ~ 2012.6.30 ◈

구 분	자유선진당	민주당	한나라당	교육의원
위 원	유환준, 유익환, 명성철 윤석우, 김석곤, 김장옥 유병돈, 권처원, 유기복, 고남종	김득응, 김종문, 이광열 조이환, 박문화, 김홍장, 이도규	김정숙, 이기철	김지철, 임춘근, 조남권

※ 박상무의원 --> 명성철의원 / 이준우의원 --> 이도규의원

◈ 제1조 : 2012.7.1. ~ 2013.6.30. ◈

구 분	자유선진당	민주통합당	새누리당	교육의원
위 원	명성철, 유병돈, 김용필 장기승, 조길행, 송덕빈 김홍열, 김기영, 이진환, 박찬중	맹정호, 윤미숙, 김문권 유병국, 서형달	강철민, 조치연, 이종현, 이종화	이은철, 명노희

※ 2012. 12. 05. 새누리당과 자유선진당 합당

◈ 제2조 : 2013.7.1. ~ 2014.6.30 ◈

구 분	새누리당	새정치민주연합	무소속	교육의원
위 원	명성철, 김정숙, 유익환, 김장옥, 조길행, 권처원, 유병기, 유기복, 이기철, 김석곤	김종문, 김홍장, 이도규, 김득응, 조이환, 이광열, 박문화	고남종	김지철, 조남권

다) 위원회 소관사항

[지방자치법 제56조] 및 [충청남도의회 기본조례 제32조]에 의한 소관 사항은 다음과 같다.

○ 충청남도 예산안 및 결산안 등 심사

○ 충청남도교육청 예산안 및 결산안 등 심사

라) 안건처리 현황

(1) 개 요

예산결산특별위원회는 제8대 도의회에서 상임위별 예비심사를 거친 예산안과 결산안 등 30회차, 위원장, 부위원장 선임 안건 20건을 합하여 총 80건의 안건을 심사하여 처리하였다.

(2) 회기별 안건처리 내역

회 의	개최일자	차 수	안건명	심사결과
제237회 정례회	2010.9.10(금)	제1차	위원장 선임의 건	-
			부위원장 선임의 건	-
			2009회계연도 충청남도 일반 및 특별회계 세입세출 결산 승인의 건	원안가결
			2009회계연도 충청남도 일반 및 특별회계 예비비 지출 승인의 건	원안가결
			2009회계연도 충청남도 기금회계 결산 승인의 건	원안가결
	2010.9.13(월)	제2차	2010년도 제1회 충청남도 일반 및 특별회계 세입세출 추가경정 예산안	원안가결
	2010.9.14(화)	제3차	2009회계연도 충청남도교육비특별회계 세입세출 결산 승인의 건	원안가결
			2009회계연도 충청남도교육비특별회계 예비비 지출 승인의 건	원안가결
			2010년도 제2회 충청남도교육비특별회계 세입세출 추가경정 예산안	원안가결
제239회 정례회	2010.12.9(목)	제1차	위원장 선임의 건	-
			부위원장 선임의 건	-
			2011년도 충청남도 일반 및 특별회계 세입세출 예산안	-
			2011년도 충청남도 기금운용 계획안	-
			2010년도 제2회 충청남도 일반 및 특별회계 세입세출 추가경정 예산안	-
			2010년도 제1회 충청남도 기금운용계획 변경안	-
	2010.12.10(금)	제2차	2011년도 충청남도 일반 및 특별회계 세입세출 예산안(계속)	수정가결
			2011년도 충청남도 기금운용계획안(계속)	원안가결
			2010년도 제2회 충청남도 일반 및 특별회계 세입세출 추가경정 예산안(계속)	수정가결
			2010년도 제1회 충청남도 기금운용계획 변경안(계속)	원안가결
	2010.12.13(월)	제3차	2011년도 충청남도교육비특별회계 세입세출 예산안	수정가결
			2010년도 제3회 충청남도교육비특별회계 세입세출 추가경정 예산안	원안가결
제243회 임시회	2011.05.18(수)	제1차	위원장 선임의 건	-
			부위원장 선임의 건	-
			2011년도 제1회 충청남도 교육비특별회계 세입세출 추가경정 예산안	수정가결
	2011.05.19(목)	제2차	2011년도 제1회 충청남도 일반 및 특별회계 세입세출 추가경정 예산안	수정가결
			2011년도 제1회 충청남도 기금운용 계획 변경안	원안가결
제244회	2011.07.05.(화)	제1차	위원장 선임의 건	-

회 의	개최일자	차 수	안건명	심사결과
정례회			부위원장 선임의 건	-
			2010회계연도 충청남도교육비특별회계 세입세출 결산 승인의 건	원안가결
			2010회계연도 충청남도교육비특별회계 예비비 지출 승인의 건	원안가결
	2011.07.06.(수)	제2차	2010회계연도 충청남도 일반 및 특별회계 세입세출 결산 승인의 건	원안가결
			2010회계연도 충청남도 일반 및 특별회계 예비비 지출 승인의 건	원안가결
			2010회계연도 충청남도 기금회계 결산 승인의 건	원안가결
제247회 정례회	2011.12.9(금)	제1차	위원장 선임의 건	-
			부위원장 선임의 건	-
			2012년도 충청남도 일반 및 특별회계 세입세출 예산안	-
			2012년도 충청남도 기금운용 계획안	-
			2011년도 제2회 충청남도 일반 및 특별회계 세입세출 추가경정 예산안	-
			2011년도 제2회 충청남도 기금운용계획 변경안	-
	2011.12.12(월)	제2차	2012년도 충청남도 일반 및 특별회계 세입세출 예산안(계속)	수정가결
			2012년도 충청남도 기금운용 계획안(계속)	원안가결
			2011년도 제2회 충청남도 일반 및 특별회계 세입세출 추가경정 예산안(계속)	원안가결
			2011년도 제2회 충청남도 기금운용계획 변경안(계속)	원안가결
	2011.12.13(화)	제3차	2012년도 충청남도 교육비특별회계 세입세출 예산안	-
			2011년도 제2회 충청남도 교육비특별회계 세입세출 추가경정 예산안	-
	2011.12.14(수)	제4차	2012년도 충청남도 교육비특별회계 세입세출 예산안(계속)	수정가결
			2011년도 제2회 충청남도 교육비특별회계 세입세출 추가경정 예산안(계속)	원안가결
제251회 임시회	2012.05.24.(목)	제1차	위원장 선임의 건	-
			부위원장 선임의 건	-
			2012년도 제1회 충청남도교육비특별회계 세입세출 추가경정 예산안	수정가결
	2012.05.25.(금)	제2차	2012년도 제1회 충청남도 일반 및 특별회계 세입세출 추가경정 예산안	-
			2012년도 제1회 충청남도 기금운용 계획 변경안	-
제252회 임시회	2012.06.07.(목)	제1차	위원장 선임의 건	-
			부위원장 선임의 건	-
			2012년도 제1회 충청남도 일반 및 특별회계 세입세출 추가경정 예산안	수정가결
			2012년도 제1회 충청남도 일반 및 특별회계 세입세출 추가경정 수정예산안	-

회 의	개최일자	차 수	안건명	심사결과
			2012년도 제1회 충청남도 기금운용 계획 변경안	수정가결
제253회 정례회	2012.07.04.(수)	제1차	위원장 선임의 건	-
			부위원장 선임의 건	-
			2011회계연도 충청남도 일반 및 특별회계 세입세출 결산 승인의 건	원안가결
			2011회계연도 충청남도 일반 및 특별회계 예비비지출 승인의 건	원안가결
			2011회계연도 충청남도 기금회계 결산 승인의 건	원안가결
	2012.07.05.(목)	제2차	2011회계연도 충청남도교육비특별회계 세입세출 결산 승인의 건	원안가결
			2011회계연도 충청남도교육비특별회계 예비비지출 승인의 건	원안가결
제256회 임시회	2012.08.31.(금)	제1차	위원장 선임의 건	-
			부위원장 선임의 건	-
제256회 폐회중	2012.09.21.(금)	제2차 (폐회중)	2013년도 세입세출 예산편성 및 정부예산확보 추진 상황 보고	-
제257회 임시회	2012.10.08.(월)	제3차	2013년도 충청남도교육비 특별회계 예산편성 방향 보고	-
제258회 정례회	2012.12.06.(목)	제4차	2013년도 충청남도 일반 및 특별회계 세입세출 예산안	-
			2013년도 충청남도 기금운용 계획안	-
			2012년도 제2회 충청남도 일반 및 특별회계 추가경정 예산안	-
	2012.12.07.(금)	제5차	2013년도 충청남도 일반 및 특별회계 세입세출 예산안(계속)	-
			2013년도 충청남도 기금운용 계획안(계속)	-
			2012년도 제2회 충청남도 일반 및 특별회계 세입세출 추가경정 예산안(계속)	-
	2012.12.11.(화)	제6차	2013년도 충청남도 교육비특별회계 세입세출 예산안	수정가결
			2012년도 제2회 충청남도 교육비특별회계 세입세출 추가경정 예산안	원안가결
	2012.12.13.(목)	제7차	2013년도 충청남도 일반 및 특별회계 세입세출 예산안	수정가결
			2013년도 충청남도 기금운용 계획안	원안가결
			2012년도 제2회 충청남도 일반 및 특별회계 세입세출 추가경정 예산안	원안가결
			2012년도 제2회 충청남도 일반 및 특별회계 세입·세출 추가경정 수정예산안	-
제261회 임시회	2013.04.11.(목)	제8차	2013년도 충청남도 주요재정투자사업 추진상황 보고의 건	-
	2013.04.12.(금)	제9차	2013년도 충청남도교육청 주요재정투자사업 추진상황 보고의 건	-
제263회 정례회	2013.07.05.(금)	제1차	예산결산특별위원회 위원장 선임의 건	-
			예산결산특별위원회 부위원장 선임의 건	-
			2012회계연도 충청남도 교육비 특별회계 세입세출 결산 승인의 건	원안가결

회 의	개최일자	차 수	안건명	심사결과
			2012회계연도 충청남도 교육비 특별회계 예비비 지출 승인의 건	원안가결
	2013.07.08(월)	제2차	2012회계연도 충청남도 일반 및 특별회계 세입세출 결산 승인의 건	원안가결
			2012회계연도 충청남도 일반 및 특별회계 예비비 지출 승인의 건	원안가결
			2012회계년도 충청남도 기금회계 결산 승인의 건	원안가결
			2013년도 제1회 충청남도 일반 및 특별회계 세입세출 추가경정 예산안	-
	2013.07.09(화)	제3차	2013년도 제1회 충청남도 일반 및 특별회계 세입세출 추가경정 예산안(계속)	수정가결
			2013년도 제1회 충청남도 교육비 특별회계 세입세출 추가경정 예산안	원안가결
제266회 정례회	2013.12.09(월)	제4차	2014년도 충청남도 일반 및 특별회계 세입세출 예산안	-
			2014년도 충청남도 일반 및 특별회계 세입세출 수정예산안	-
			2014년도 충청남도 기금운용 계획안	-
			2013년도 제2회 충청남도 일반 및 특별회계 세입세출 추가경정 예산안	-
			2013년도 제2회 충청남도 일반 및 특별회계 세입세출 추가경정 수정예산안	-
	2013.12.10(화)	제5차	2014년도 충청남도 일반 및 특별회계 세입세출 예산안(계속)	-
			2014년도 충청남도 일반 및 특별회계 세입세출 수정예산안(계속)	-
			2014년도 충청남도 기금운용 계획안(계속)	-
			2013년도 제2회 충청남도 일반 및 특별회계 세입세출 추가경정 예산안(계속)	-
			2013년도 제2회 충청남도 일반 및 특별회계 세입세출 추가경정 수정예산안(계속)	-
	2013.12.11(수)	제6차	2014년도 충청남도 교육비 특별회계 세입세출 예산안	-
			2013년도 제2회 충청남도 교육비 특별회계 세입세출 예산안	-
	2013.12.12(목)	제7차	2014년도 충청남도 일반 및 특별회계 세입세출 예산안(계속)	수정가결
			2014년도 충청남도 일반 및 특별회계 세입세출 수정예산안(계속)	-
			2014년도 충청남도 기금운용 계획안(계속)	원안가결
			2013년도 제2회 충청남도 일반 및 특별회계 세입세출 추가경정 예산안(계속)	수정가결
			2013년도 제2회 충청남도 일반 및 특별회계 세입세출 추가경정 수정예산안(계속)	-
			2014년도 충청남도 교육비 특별회계 세입세출 예산안(계속)	원안가결
			2013년도 제2회 충청남도 교육비 특별회계 세입세출 예산안(계속)	원안가결

마) 계수조정소위원회 구성 및 활동

(1) 개 요

예산결산특별위원회는 효율적이고 심도 있는 예산안 심사를 위하여, 예산안 등 심사 시 총9회에 걸쳐 계수조정소위원회를 구성하였다.

(2) 구성 및 활동내용

명 칭	기관명	구성일자	선임위원	주요활동
제237회 정례회	도청 교육청	2010.09.13.	김문권, 명성철, 박영송 김용필, 서형달, 김홍열	2010년도 제1회 충청남도 일반 및 특별회계 세입세출 추가경정 예산안 2010년도 제2회 충청남도교육비특별회계 세입세출 추가경정 예산안
제239회 정례회	도청 교육청	2010.12.10.	이종현, 맹정호, 박영송 조길행, 박찬중, 김홍열	2011년도 충청남도 일반 및 특별회계 세입세출 예산안 2011년도 충청남도 기금운용 계획안 2010년도 제2회 충청남도 일반 및 특별회계 세입세출 추가경정 예산안 2011년도 충청남도교육비특별회계 세입세출 예산안 2010년도 제3회 충청남도교육비특별회계 세입세출 추가경정 예산안
제243회 임시회	도청 교육청	2011.05.18.	임태수, 명성철, 장기승 김용필, 유기복, 명노희	2011년도 제1회 충청남도 일반 및 특별회계 세입세출 추가경정 예산안 2011년도 제1회 충청남도 기금운용 계획 변경안 2011년도 제1회 충청남도 교육비특별회계 세입세출 추가경정 예산안
제247회 정례회	도청 교육청	2011.12.12.	조이환, 명성철, 김종문, 김정숙, 김장옥, 유기복, 김지철	2012년도 충청남도 일반 및 특별회계 세입세출 예산안 2012년도 충청남도 기금운용 계획안 2011년도 제2회 충청남도 일반 및 특별회계 세입세출 추가경정 예산안 2011년도 제2회 충청남도 기금운용 계획 변경안 2012년도 충청남도교육비특별회계 세입세출 예산안 2012년도 제2회 충청남도교육비특별회계 세입세출 추가경정 예산안
제251회 임시회	교육청	2012.05.24.	김정숙, 명성철, 김석곤, 조이환, 권처원, 조남권	2012년도 제1회 충청남도교육비특별회계 세입·세출 추가경정 예산안
제252회 임시회	도청	2012.06.07.	김정숙, 명성철, 김석곤, 조이환, 권처원, 조남권	2012년도 제1회 충청남도 일반 및 특별회계 세입·세출 추가경정 예산안 2012년도 제1회 충청남도 일반 및 특별회계 세입·세출 추가경정 수정예산안 2012년도 제1회 충청남도 기금운용 계획 변경안
제258회 정례회	도청 교육청	2012.12.11.	맹정호, 명성철, 장기승, 김홍열, 이종화, 유병국, 서형달	2013년도 충청남도 일반 및 특별회계 세입세출 예산안 2013년도 충청남도 기금운용 계획안 2012년도 제2회 충청남도 일반 및 특별회계 세입세출 추가경정 예산안 2012년도 제2회 충청남도 일반 및 특별회계 세입·세출 추가경정 수정예산안 2013년도 충청남도교육비특별회계 세입세출 예산안 2012년도 제2회 충청남도교육비특별회계 추가경정 예산안
제263회 정례회	도청 교육청	2013.07.08.	이도규, 명성철, 김장옥, 조길행, 이광열, 조남권	2013년도 제1회 충청남도 일반 및 특별회계 세입세출 추가경정 예산안 2013년도 제1회 충청남도교육비특별회계 세입세출 예산안

명 칭	기관명	구성일자	선임위원	주요활동
제266회 정례회	도청 교육청	2013.12.11.	이도규, 김정숙, 김장옥 조이환, 유기복, 조남권	2014년도 충청남도 일반 및 특별회계 세입·세출 예산안 2014년도 충청남도 일반 및 특별회계 세입·세출 수정예산안 2014년도 충청남도 기금운용 계획안 2013년도 제2회 충청남도 일반 및 특별회계 세입세출 추가경정 예산안 2013년도 제2회 충청남도 일반 및 특별회계 세입·세출 추가경정 수정예산안 2014년도 충청남도교육비특별회계 세입·세출 예산안 2013년도 제2회 충청남도교육비특별회계 세입·세출 추가경정 예산안

바) 예산 · 결산 심사

(1) 개 요

도지사와 교육감으로부터 제출되어 소관 상임위원회에서 예비심사를 거친 예산안과 결산에 대하여 예산결산특별위원회에서 종합 심사하여 의결하였다.

(2) 심사결과

회 의	안건명	소 관 부 서	처리일	심사결과
제237회 정례회	2009회계연도 충청남도 일반 및 특별회계 세입세출 결산 승인의 건	도청	2010.09.10.	원안가결
	2009회계연도 충청남도 일반 및 특별회계 예비비지출 승인의 건	도청	2010.09.10	원안가결
	2009회계연도 충청남도 기금회계 결산 승인의 건	도청	2010.09.10	원안가결
	2010년도 제1회 충청남도 일반 및 특별회계 세입세출 추가경정 예산안	도청	2010.09.13	원안가결
	2009회계연도 충청남도교육비특별회계 세입세출 결산 승인의 건	교육청	2010.09.14.	원안가결
	2009회계연도 충청남도교육비특별회계 예비비지출 승인의 건	교육청	2010.09.14.	원안가결
	2010년도 제2회 충청남도교육비특별회계 세입세출 추가경정 예산안	교육청	2010.09.14.	원안가결
제239회 정례회	2011년도 충청남도 일반 및 특별회계 세입세출 예산안	도청	2010.12.10.	수정가결
	2011년도 충청남도 기금운용 계획안	도청	2010.12.10.	원안가결
	2010년도 제2회 충청남도 일반 및 특별회계 세입세출 추가경정 예산안	도청	2010.12.10.	수정가결
	2010년도 제1회 충청남도 기금운용계획 변경안	도청	2010.12.10.	원안가결
	2011년도 충청남도교육비특별회계 세입세출 예산안	교육청	2010.12.13.	수정가결
	2010년도 제3회 충청남도교육비특별회계 세입세출 추가경정 예산안	교육청	2010.12.13.	원안가결

회 의	안건명	소 관 부 서	처리일	심사결과
제243회 임시회	2011년도 제1회 충청남도 교육비특별회계 세입세출 추가경정 예산안	교육청	2011.05.18.	수정가결
	2011년도 제1회 충청남도 일반 및 특별회계 추가경정 예산안	도청	2011.05.19.	수정가결
	2011년도 제1회 충청남도 기금운용 계획 변경안	도청	2011.05.19	원안가결
제244회 정례회	2010회계연도 충청남도교육비특별회계 세입세출 결산 승인의 건	교육청	2011.07.05.	원안가결
	2010회계연도 충청남도교육비특별회계 예비비지출 승인의 건	교육청	2011.07.05.	원안가결
	2010회계연도 충청남도 일반 및 특별회계 결산 승인의 건	도청	2011.07.06.	원안가결
	2010회계연도 충청남도 일반 및 특별회계 예비비지출 승인의 건	도청	2011.07.06.	원안가결
	2010회계연도 충청남도 기금회계 결산 승인의 건	도청	2011.07.06.	원안가결
제247회 정례회	2012년도 충청남도 일반 및 특별회계 세입세출 예산안	도청	2011.12.12	수정가결
	2012년도 충청남도 기금운용 계획안	도청	2011.12.12	원안가결
	2011년도 제2회 충청남도 일반 및 특별회계 세입세출 추가경정 예산안	도청	2011.12.12	원안가결
	2011년도 제2회 충청남도 기금운용계획 변경안	도청	2011.12.12	원안가결
	2012년도 충청남도 교육비특별회계 세입세출 예산안	교육청	2011.12.14.	수정가결
	2011년도 제2회 충청남도 교육비특별회계 세입세출 추가경정 예산안	교육청	2011.12.14.	원안가결
제251회 임시회	2012년도 제1회 충청남도교육비특별회계 세입세출 추가경정 예산안	교육청	2011.05.24	수정가결
제252회 임시회	2012년도 제1회 충청남도 일반 및 특별회계 세입세출 추가경정 예산안	도청	2011.06.07	수정가결
	2012년도 제1회 충청남도 일반 및 특별회계 세입세출 추가경정 수정예산안	도청	2011.06.07	-
	2012년도 제1회 충청남도 기금운용계획 변경안	도청	2011.06.07	수정가결
제253회 정례회	2011회계연도 충청남도 일반 및 특별회계 결산 승인의 건	도청	2012.07.04.	원안가결
	2011회계연도 충청남도 일반 및 특별회계 예비비지출 승인의 건	도청	2012.07.04.	원안가결
	2011회계연도 충청남도 기금회계 결산 승인의 건	도청	2012.07.04.	원안가결
	2011회계연도 충청남도교육비특별회계 세입세출 결산 승인의 건	교육청	2012.07.05.	원안가결
	2011회계연도 충청남도교육비특별회계 예비비지출 승인의 건	교육청	2012.07.05.	원안가결
제258회 임시회	2013년도 충청남도 일반 및 특별회계 세입세출 예산안	도청	2012.12.13.	수정가결
	2013년도 충청남도 기금운용 계획안	도청	2012.12.13.	원안가결

회 의	안건명	소 관 부 서	처리일	심사결과
	2012년도 제2회 충청남도 일반 및 특별회계 추가경정 예산안	도청	2012.12.13.	원안가결
	2012년도 제2회 충청남도 일반 및 특별회계 추가경정 수정예산안	도청		-
	2012년도 충청남도 교육비특별회계 세입세출 예산안	교육청	2012.12.11.	수정가결
	2012년도 제2회 충청남도 교육비특별회계 추가경정 예산안	교육청	2012.12.11.	원안가결
제263회 정례회	2012회계연도 충청남도 교육비 특별회계 세입·세출 결산 승인의 건	교육청	2013.07.05.	원안가결
	2012회계연도 충청남도 교육비 특별회계 예비비 지출 승인의 건	교육청	2013.07.05.	원안가결
	2012회계연도 충청남도 일반 및 특별회계 세입세출 결산 승인의 건	도청	2013.07.08.	원안가결
	2012회계연도 충청남도 일반 및 특별회계 예비비 지출 승인의 건	도청	2013.07.08.	원안가결
	2012회계년도 충청남도 기금회계 결산 승인의 건	도청	2013.07.08.	원안가결
	2013년도 제1회 충청남도 일반 및 특별회계 세입·세출 추가경정 예산안	도청	2013.07.08.	수정가결
	2013년도 제12회 충청남도 교육비특별회계 세입세출 추가경정 예산안	교육청	2013.07.08.	원안가결
제266회 정례회	2014년도 충청남도 일반 및 특별회계 세입세출 예산안	도청	2013.12.12.	수정가결
	2014년도 충청남도 일반 및 특별회계 세입세출 수정예산안	도청	2013.12.12.	-
	2014년도 충청남도 기금운용 계획안	도청	2013.12.12.	원안가결
	2013년도 제2회 충청남도 일반 및 특별회계 세입세출 추가경정 예산안	도청	2013.12.12.	수정가결
	2013년도 제2회 충청남도 일반 및 특별회계 세입세출 추가경정 수정예산안	도청	2013.12.12.	-
	2014년도 충청남도 교육비 특별회계 세입세출 예산안	교육청	2013.12.12.	원안가결
	2013년도 제2회 충청남도 교육비 특별회계 세입세출 예산안	교육청	2013.12.12.	원안가결

2) 충청남도와 세종특별자치시간 상생발전 특별위원회

가) 구성목적

세종특별자치시와 연계한 충남지역 발전전략 수립지원, 충청남도와 세종특별자치시간 상생발전을 위한 전략 수립지원

나) 구성경위

○ 2010. 9. 1. '세종시 정상추진을 위한 특별위원회' 가 구성되어 운영하다가,

2010. 12. 8. 「세종특별자치시 설치 등에 관한 특별법」이 국회를 통과함에 따라 '충청남도와 세종특별자치시간 상생발전 특별위원회'로 명칭을 변경하여 운영하였으며, 세종특별자치시가 분리(2012. 7. 1.)됨에 따라 활동을 종료함

○ 2012. 12. 14. 제258회 정례회 4차 본회의에서 윤석우 의원의 대표발의와 이도규 의원 등 11인 의원이 찬성·발의하여 「충청남도와 세종특별자치시간 상생발전 특별위원회」를 구성함.

다) 구성개요

(1) 명칭

- (당초) 세종시 정상추진 지원을 위한 특별위원회(2010. 9. 1)
- (변경) 충청남도와 세종특별자치시간 상생발전 특별위원회(2011. 1. 27)
- (연장) 충청남도와 세종특별자치시간 상생발전 특별위원회(2012. 12. 14)

(2) 구성현황

구 분		회 의	위원장	부위원장	위 원	비고
전반기	위원선임 (8명)	제237회 정례회 제1차 본회의	윤석우	임태수	김정숙, 박영송, 유병국, 유환준, 장기승, 조길행	
	변경결의 (9명)	제240회 임시회 제2차 본회의	윤석우	임태수	김정숙, 박영송, 유병국, 유환준, 장기승, 조길행, 김홍열	
후반기	위원선임 (8명)	제258회 정례회 제4차 본회의	윤석우	김득응	김정숙, 조길행, 유병국, 장기승, 윤미숙, 김홍열	

라) 활동기간

- (당초) 2010. 9. 1 ~ 2012. 6. 30
- (연장) 2012. 12. 14 ~ 2014. 6. 30

마) 소관 및 직무범위

당 초	세종시 정상추진 지원을 위한 특별위원회	2010.9.1. ~ 2011.1.26

○ 세종시 정상추진을 위한 법적.제도적 지원
○ 세종시 원안건설에 대한 범도민 공감대 형성
○ 세종시와 연계한 충남지역 발전전략 수립 지원
○ 세종시 자족기능 확충방안 마련 지원

변 경	충청남도와 세종특별자치시간 상생발전 특별위원회	2011.1.27 ~ 2012.6.30

○ 충청남도와 세종특별자치시간 상생발전을 위한 전략 수립 지원
○ 세종특별자치시 정상추진을 위한 법적.제도적 지원
○ 세종시 원안건설에 대한 범도민 공감대 형성
○ 세종시와 연계한 충남지역 발전전략 수립 지원
○ 세종시 자족기능 확충방안 마련 지원

연 장	충청남도와 세종특별자치시간 상생발전 특별위원회	2012.12.14.~ 2014. 6.30

○ 세종특별자치시와 연계한 충남지역 발전전략 수립 지원
○ 충청남도와 세종특별자치시간 상생발전을 위한 전략 수립 지원

바) 안건 처리(총괄, 회기별 안건처리내역 등)

◈ 회 의 개최 ◈

차수	일 시	장 소	주 요 안 건	비고
1	2010.10.18(월)	운영위원회 회의실	○ 위원장 및 부위원장 선임 ○ 세종시 관련 업무 보고	제238회 임시회
2	2011. 1.18(화)	운영위원회 회의실	○ 세종시정상추진지원을위한 특별위원회 구성 변경 결의안	제240회 임시회
3	2011. 4.19(화)	운영위원회 회의실	○ 세종시출범실무준비단 업무보고	제242회 임시회
4	2011. 8.24(수)	운영위원회 회의실	○ 2011년도 상반기 주요업무 추진상황 보고	제245회 임시회
5	2012. 1.26(목)	운영위원회 회의실	○ 2012년도 주요업무계획 보고	제248회 임시회
7	2013. 2. 6(수)	의원회의실	○ 위원장 및 부위원장 선임 - 위원장 : 윤석우, 부위원장 : 김득응	제259회 임시회
8	2013. 3. 8(금)	공주시청 회의실	○ 2013년도 주요업무계획 보고 (기획관리실 균형발전담당관실 소관)	제260회 임시회

◈ 간담회 개최 ◈

횟수	일 시	장 소	주 요 안 건	비고
1	2013. 10. 17(목)	의원회의실	○ 2013년도 주요추진상황보고 (기획관리실 지속가능발전담당관실 소관)	제265회 임시회

◈ 현장방문 ◈

횟수	일시 및 장소	주 요 내 용	비고
1	2010.12.17(금) 행복도시건설현장	○ 행복도시건설 추진 현황 청취 ○ 홍보관, 행정타운 등 현장 방문	제239회 정례회
2	2011. 7. 4(월) 행복도시건설현장	○ 행복도시건설청.행안부 세종시출범준비단 업무청취 및 질의 답변 ○ 정부청사 및 행복아파트 신축현장	제244회 정례회
3	2012. 5.31(목) 행복도시건설현장	○ 행안부 세종시출범준비단 업무보고 ○ 정부청사 신축현장 및 국무총리실 방문	
4	2013. 3. 8(금) 공주시	○ 공주시 제2금강교 건설요청지	제260회 임시회

◈ 기타 활동내용(기자회견, 도정질문 및 5분발언 등) ◈

구분	일 시	장 소	주 요 내 용	비고
기자회견	2011. 1. 27(목)	도청기자실	○ 道-세종시 상생발전 촉구 기자회견	
도정질문	2010. 9. 2(목)	제2차 본회의	○ 질문위원 : 유환준 위원 - 차질 없는 세종시 건설 추진 등에 관하여	제237회 정례회
	2011. 3. 9(수)	제3차 본회의	○ 질문위원 : 조길행 위원 - 세종시 출범에 따른 도세회복 방안, 공동화 대책, 상생발전 방안	제241회 임시회
	2011. 6. 23(목)	제2차 본회의	○ 질문위원 : 윤석우 위원장 - 산림환경연구소 세종시 편입 제외 요구, 세종시 편입에 따른 공주시 지원 등	제244회 정례회
5분발언	2010.12.21.(화)	제5차 본회의	○ 발언위원 : 조길행 위원 - 세종시 설치에 따른 공주시 특별교부세 지원 및 상생발전 필요	제239회 정례회
	2011. 3. 7(월)	제1차 본회의	○ 발언위원 : 유환준 위원 - 세종시 국제과학비지니스벨트 사수	제241회 임시회
	2011. 5.20(화)	제2차 본회의	○ 발언위원 : 유환준 위원 - 세종시, 과학벨트 발전을 위한 노혁 필요	제237회 임시회
	2011.11.16(수)	제1차 본회의	○ 발언위원 : 유환준 위원 - 세종시 소방안전센터 등 정원 확보 필요 및 세종시 독립선건구 신설	제237회 정례회
기고	2012. 5.14(월)	충청투데이	○ 기고자 : 박영송 위원 - 세종시 자족기능 확충, 예산확충 필요	
보고회	2010.12.16(목)	스파피아호텔	○ 충남-세종시 상생발전 전략모색 심포지엄 - 주최 : 충남발전연구원 -참석위원 : 유환준 위원	
	2012. 1.26(목)	도청대회의실	○ 道-세종시 상생발전 연구용역 중간보고회 - 용역기간 : 2011. 6 ~ 2012.2 - 용역(발주)기관 : 충남발전연구원(道세종시출범실무준비단)	

사) 활동성과 및 향후과제

○「세종특별자치시」출범('12.7.1)에 따른 상생발전 추진지원
- 세종시 편입지역 및 주변지역(천안, 아산, 공주) 주민 상실감 해소대책
- 상생발전 장·단기적 전략(38개 과제) 수립 및 시너지 효과 촉진 도모

※ 상생발전사업(38개, 18조 8,288억 원) 추진상황 점검 : '13.10.17 간담회

○ 세종시와 연계한 상생발전 추진사업 종합 점검
- 국제과학비즈니스벨트 거점지구 변경에 따른 대처방안 및 대정부 건의요청
- 충청유교문화권 종합개발 추진현황 및 대책(국가정책사업 책정 등)
- 세종시 주변 교통망 건설사업 현황, 공주 제2금강교 건설, 공주IC~송선교차로 연결도로 건설사업 추진현황 및 국비확보 노력 촉구 등

⇨ 도와 세종시간 상생발전을 위한 지역균형발전 추진사업 의회 차원의 상호 협력방안 마련과 국비지원 노력

(1) 주요성과

○ 「세종특별자치시 설치 등에 관한 특별법」 제정 지원
- 행복도시 건설 수정 논의를 원안 추진될 수 있도록 210만 충남도민들의 단결된 힘을 대·내외에 알려 공감대 형성을 지원
- 그 결과, 2010. 12. 8 「세종특별자치시 설치 등에 관한 특별법」이 국회 본회의 통과로 원안 건설에 기여

○ 충청남도와 세종시간 상생발전사업 추진지원
- 세종시 주변지역 공동화 방지를 위한 실익 있는 사업추진
- 상생발전 38개 사업 중 구체적으로 추진 가능한 사업선별촉구, 장·단기 추진사업으로 구분하여 추진요구

○ 공주 제2금강교 사업성검토 예산 확보에 기여
- 송선교차로~공주IC 연결도로, 보령~울진 고속도로, 공주 제2금강교 등 국비예산 확보에 기여

(2) 아쉬웠던 점

○ 연구용역에 의한 38개 사업 대부분이 국비확보 필요사업으로 실효성이 적거나 정부에 의존해야 하는 사업이 대부분으로

○ 하나의 집행부서에서 담당하는 것이 아닌 여러 곳에 걸쳐 있는 사항들도 많으며, 사업의 범주를 명확히 하기가 어려움이 있음

○ 상생발전사업은 단기에 해결해야 할 사항이 아닌 단계적이고 중·장기적으로 추진할 사업으로 단기간의 활동으로 구체적 성과를 거두기에는 한계가 있음

(3) 향후과제

○ 세종시 출범(2012. 7. 1)에 따라 공동화 영향 등 부정적 영향을 최소화하고 상생발전 할 수 있는 사업 추진

○ 중앙부처 세종시 이전에 따른 시너지효과를 극대화로 지역균형발전 촉진 도모가 필요하며 장기적으로 지속적으로 모니터링이 필요함

○ 세종시와 연계한 상생발전 장·단기 전략 수립을 통해

- 편입 주변지역 공동화 방지 및 시너지 효과 극대화
- 세종시와 상생이 가능한 사업 우선으로 정부에 건의
- 도, 대전광역시, 세종시 공동의 상생협력 방안 지속노력

3) 충청남도 내포신도시건설지원 특별위원회

가) 구성 목적

○ 신청사 건립을 위한 국비 확보, 공공기관·단체이전 및 신도시조성 토지의 분양 등을 지원하고 200만 도민의 숙원사업인 도청이전사업을 성공적으로 지원하고자

○ 충청남도의 도청 이전과 내포신도시 건설이 계획된 일정대로 추진될 수 있도록 지원하기 위하여 본 위원회를 구성함.

나) 구성 경위

○ 충청남도의회 고남종 의원 외 3명이 제안하고 24인의 의원이 찬성·발의하여 2010년 10월 18일 충청남도의회 제238회 임시회 제1차 본회의에서 『충청남도 도청이전추진지원 특별위원회』를 구성함.

○ 위원수는 11인으로 하고, 직무소관은 청사건립, 공공기관·단체이전 지원 및 신도시 조성 토지분양 지원, 관계법규 제·개정과 발의시 활동기간을 2014년 6월 30일로 제안한 것을 도청이전시기를 감안하여 2012년 12월 31일로 수정 의결함.

○ 2012년 12월(제258회 정례회 4차 본회의)에서 성공적인 신도시건설과 도청이전의 마무리를 위해 지원활동이 지속적으로 필요한 바, 활동기간을 2013년 12월 31일로 연장함.

○ 2013년 2월 6일 제259회 임시회 2차 본회의에서 명칭을 『충청남도내포신도시건설지원 특별위원회』로 변경을 변경하고, 소관 및 직무범위(삭제-도 및 의회 청사 신축)를 변경하는 내용의 변경안을 의결함.

다) 구성 개요

(1) 명 칭

○ (당초) 『충청남도도청이전특별위원회』(2010.10.18)

⇨ (변경) 『충청남도내포신도시건설지원특별위원회』(2013.02.06.)

(2) 구성현황 : 위원 11인 ⇨ 10인

- 위원장 : 김기영, 부위원장 : 명성철

⇨ (변경) 위원장 : 유기복, 부위원장 : 임춘근

⇨ (변경) 위원장 : 유기복, 부위원장 : 김용필

- 위 원 : 명성철, 이은태, 김장옥, 박상무, 강철민, 김기영, 김홍장, 권처원, 유기복, 고남종, 임춘근

※ 제238회 임시회 제1차 본회의에서 구성 결의안 가결

⇨ (변경) 김기영, 강철민, 고남종, 김홍장, 권처원, 김용필, 김장옥, 명성철, 유기복, 이종화, 임춘근

⇨ (변경) 김기영, 강철민, 고남종, 김홍장, 권처원, 김용필, 김장옥, 명성철, 유기복, 이종화

라) 활동기간

○ (당초) 2010.10.18. ~ 2012.12.31.(1년 2개월)

⇨ (변경) 2010.10.18. ~ 2013.12.31.(2년 2개월)

마) 소관 및 직무범위

당 초	충청남도 도청이전추진지원 특별위원회	2010.10.18. ~
○ 도 및 의회청사 신축, 공공기관.단체이전 관련 지원 ○ 내포신도시 조성 토지 분양 지원 ○ 공립학교 건립 및 특성화대학 유치 지원 ○ 내포신도시 조기조성을 위한 인프라 확충 및 자족기능 지원 ○ 내포신도시 건설에 따른 관련 법규 제.개정 건의 및 조례 제.개정 ○ 도청신도시와 시.군 간의 상생협력 지원		

변 경	충청남도 내포신도시건설지원 특별위원회	~ 2013.12.31
○ 공공기관·단체이전 관련 지원 ○ 내포신도시 조성 토지 분양 지원 ○ 공립학교 건립 및 특성화대학 유치 지원 ○ 내포신도시 조기조성을 위한 인프라 확충 및 자족기능 지원 ○ 내포신도시 건설에 따른 관련법규 제·개정 건의 및 조례 제·개정 ○ 도청신도시와 시·군 간의 상생협력 지원		

바) 안건처리(총괄, 회기별 안건처리내역 등)

◈ 회의 개최 ◈

차수	일 시	장 소	주 요 안 건	비고
1	2010.11.16(화)	운영위원회 회의실	○ 위원장 및 부위원장 선임 - 위원장(김기영), 부위원장(명성철) ○ 도청이전 관련 업무보고	제239회 정례회
2	2011. 3.10(목)	도청사 건설현장사무소	○ 도청이전추진본부, 충남개발공사 업무보고 ○ 신청사 건설현장 시찰	제241회 임시회
3	2011. 8.24(수)	운영위원회 회의실	○ 2011년도상반기주요업무추진상황보고	제245회 임시회
4	2011.12. 1(목)	운영위원회 회의실	○ 도청이전을 위한 도시건설 및 지원에 관한 특별법 시행조례 일부 개정조례안 - 수정가결(명성철 부위원장 수정발의) ○ 도청이전 추진상황 보고	제247회 정례회
5	2012. 3. 9(금)	도청사 건설현장사무소	○ 도청이전.내포신도시건설본부 및 충남개발공사 업무보고 ○ 신청사(도청, 교육청) 및 환경클러스터건설현장 방문	제249회 임시회
6	2012. 6.22(금)	운영위원회 회의실	○ 도청이전 관련 현안사항 보고	제253회 정례회
7	2012. 8.31(금)	운영위원회 회의실	○ 위원장 선임 – 위원장(유기복) ○ 도청이전 관련 현안사항 보고	제256회 임시회
8	2012.12. 5(수)	충남개발공사 신도시건설본부 회의실	○ 특별위원회 활동 기간 연장 ○ 부위원장 선임 - 부위원장(임춘근)	제258회 정례회
9	2013. 2. 5(화)	의원회의실	○ 도청이전추진특별위원회 구성 변경 ○ 2013년도 주요업무계획 보고	제259회 임시회
10	2013. 4.18(목)	의원회의실	○ 부위원장 선임 - 부위원장(김용필)	제261회 임시회
11	2013. 9. 4(수)	의원회의실	○ 2013년도 업무 추진상황 보고	제264회 임시회
12	2013.12.16(월)	의원회의실	○ 활동결과보고서 채택	제266회 정례회

◈ 간담회 개최 ◈

차수	일 시	장 소	주 요 안 건	비고
1	2013.10.14(월)	의원감담회장	○ 도청이전특별법 조속개정 촉구결의안발의 등	제265회 임시회

◈ 현장 및 국회 방문 ◈

차수	일 시	장 소	주 요 안 건	비고
1	2010.11.26(토)	국회	○ 참석 : 김기영 위원장, 박상무 의원 ○ 신청사 건립에 필요한 국비 요구	제239회 정례회
2	2011. 3.10(목)	내포신도시 건설현장	○ 신청사 건설현장 시찰 등	제241회 임시회
3	2011.11.21(월)	국회	○ 충남-경북 도청특위위원장단 국회 방문 ○ 2012년 도청 신청사 국비확보를 위해 충남-경북 도청특위 위원장단이 함께 국회 방문 - 방문의원 : 25명(직접면담 15, 보좌진 10)	제247회 정례회
4	2012. 3. 9(금)	내포신도시 건설현장	○ 도청이전.내포신도시건설본부 및 충남개발공사 업무보고 ○ 신청사(도청, 교육청) 및 환경클러스터 건설현장 방문	제249회 정례회
5	2013. 4.17(수)	내포신도시 건설현장	○ LH보금자리주택 건설현장 ○ 쓰레기자동집하장, 환경클러스터 방문	제249회 임시회
6	2013.11.25(월)	내포신도시 건설현장	○ 신청사.LH홍보관, 환경기초시설, LH 7블럭 공사현장, 터널 공사현장	제266회 정례회

◈ 기타 활동내용(기자회견, 도정질문 및 5분발언 등) ◈

구분	일 시	장 소	주 요 내 용	비고
촉구 결의	2012. 8.31(금)	본회의장	○ 도청이전특별법 조기개정 촉구결의	제256회 임시회
	2013.10.17(목)	본회의장	○ 도청이전특별법 조속개정 촉구결의	제265회 임시회
	2013.12.19(목)	본회의장	○ KBS방송국 조기설치 촉구결의	제266회 정례회
도정 질문	2011. 3. 8(화)	본회의장	○ 질의위원 : 김기영 위원장 - 도청이전에 따른 국비확보, 우수기관유치, 원주민 이주 등에 관한 대책과 인근지역과의 상생발전 방안	제241회 임시회
	2012. 3. 8(목)	본회의장	○ 질의위원 : 김기영 위원장 - 내포신도시 이주공무원 지원대책 등 6건	제249회 임시회
	2012. 6. 25(월)	본회의장	○ 질의위원 : 명성철 부위원장 - 도청이전 관련 현안사항 보고	제253회 정례회
5분 발언	2011.10.19.(수)	제5차 본회의	○ 발언위원 : 김기영 위원장 - 내포신도시 이주공무원 지원대책 마련 및 기관유치 등	제239회 정례회
	2012. 1.26(목)	제1차 본회의	○ 발언위원 : 명성철 부위원장 - 도청사 신축비 국비 추가확보(813억원) 촉구 등	제241회 임시회
기고	2011.10.24(월)	중도일보	○ 기고의원 : 김기영 위원장 - 도청사 신축비 국비지원, 공정한 틀에서 이뤄져야	
방송 출연	2011. 1.30(일)	TJB방송	○ 출연자 : 김기영 위원장 ○ 주 제 : 내포신도시, 성공의 관건은?	
	2011. 4. 6(수)	충남방송	○ 출연자 : 고남종 위원 ○ 주 제 : 내포신도시무엇을준비해야하나?	

사) 활동성과 및 향후과제

(1) 주요성과

○ 도청사의 성공적인 이전과 충남도정의 「내포시대」 개막

- 2012년 12월 말 80년 대전 역사를 마감하고 도청사의 성공적인 이전을 완료함으로써, 행복 충남 새로운 100년을 여는 내포신도시가 새로운 「내포시대」 중추도시로서 도약하는 기틀을 마련하였음.
- 「내포신도시건설지원특위」는 내포시대 발전을 위한 도민의 대변자로서의 역할을 다하기 위해 도청이전특별법 개정 노력과 신도시 내 주거, 환경, 교육 등 인프라 구축에 중점을 두고, 초기 조성사업에 적극적인 지원을 다해왔음.

○ 지속가능한 명품신도시 건설을 위한 생산적인 의정활동 추진

- 지속가능한 명품신도시 건설을 위해 신도시 내 초기 입주민들의 불편 사항에 대한 여론 수렴 등 도청이전 및 신도시건설 추진상황 전반에 대한 점검을 통하여 문제점 해결과 개선방안을 마련토록 촉구 하는 등 활발한 의정활동을 펼쳐 왔음.

* 현안업무보고 청취(9회), 사업현장방문(3회), 국회 활동(2회), 도정질문 5분 발언(5회) 등

○ 「도청이전특별법」 조속개정 촉구 등 국비지원 건의

- 국회 계류 중에 있는 「도청이전을 위한 도시건설 및 지원에 관한 특별법」에 대한 조속한 개정을 촉구하는 결의안을 2차례에 걸쳐 채택하여 국회, 청와대, 정부를 상대로 촉구 건의

* 1차(2013.08.31./제256회 임시회 2차 본회의)
* 2차(2013.10.17./제265회 임시회 4차 본회의)

- 도청사 건립비 지원 등 도청이전신도시 개발사업에 대한 국비 확보를 위해 타시 도 의회와 공조, 국회 방문활동 적극 지원

* 도청이전특위 위원장 위원 국회방문(2010.11.26.) ➡ 이회창 자유선진당 대표 면담
* 충남-경북 도청이전특위 위원장단 국회방문(2011.11.21.) ➡ 국회 예결특위 위원 면담
* 대전·충남·대구·경북 등 4개 광역시도의회 의장단 국회방문(2013.5.27.) ➡ 강창희 국회의장 면담

○ 초기 입주민 정주여건 등 생활불편 해소대책 촉구

- 신도시 초기 조성단계에 따른 교통, 환경, 정주여건, 주민편익시설 등 입주민 생활불편 사항에 대해 집행부에 해소대책을 마련토록 촉구하였음.

(2) 아쉬웠던 점

○ 「도청이전특별법」 국회 계류 중, 정부반대 개정안 처리 답보상태

- 「도청이전특별법」의 조속한 개정을 위해 여러차례의 국회방문 활동에도 불구하고, 개정안 처리가 답보상태에 있어 내포신도시 조기정착을 위해서는 「도청이전특별법」 개정안이 국회, 정부에서 조속한 처리가 요구됨.

○ 초기생활권 편익시설 부족, 주민불편사항 해소대책 마련

- 입주민의 정주여건을 고려한 대형마트, 병원, 식당, 학원 등 각종 주민편익 시설의 인프라 구축이 아직 미비한 상태임.
- 특히, 축산분뇨악취 문제 개선 등 생활불편 민원의 지속적 해결이 요구되며, 신도시의 발전을 이끌 시설 유치 미흡에 따른 주민불편사항 해소대책 마련이 시급함.

○ 특위 운영상 특위 위원 참여도, 특위 일정 제고

- 홍성, 예산 등 내포신도시와 직접적인 해당지역이 아닌 위원의 경우 관심 참여도가 낮음.
- 회의 및 현장방문 등 특위 일정 수립시, 상임위 일정과 연계해야 하는 등 어려움이 있으며, 지역구 의정활동에 따른 비회기 중 회의 운영에 어려움이 있음.

(3) 향후 활동과제

○ 명품 내포신도시 조기 정착 건설을 위해

- 신도시가 2015년 2단계에 안정적으로 도달하기 위해서는 다양한 인구유입 대책과 자족성 확보가 시급
- 「도청이전특별법」 개정 법률안 국회 통과를 위해 도 의회 차원의 협력적 노력 지속
- 민간 기초생활 편익시설 조기입점 지원해결 촉구
- 신도시 도시조성 및 기반시설공사 체계적 관리 점검

4) 서해안유류사고지원 특별위원회

가) 구성 목적

○ 2007년 12월 7일 태안 만리포 앞바다에서 발생한 유류사고로 인하여 생태계가 파괴되고 주민들의 건강과 재산에 막대한 손실을 끼친 것에 대하여 보상 및 배상 지연과 생활기반 상실로 인한 정신건강 악화 등 해결을 위해 문제들을 점검하여 종합적인 지원책을 마련하고자 함

나) 구성 경위

○ 충청남도의회 운영위원장 유병국 의원이 제안하여 2012년 10월 8일 충청남도의회 제257회 임시회 제1차 본회의에서 『서해안유류사고지원 특별위원회』를 구성함

다) 구성 개요

○ 명　　칭 : 서해안유류사고지원 특별위원회

○ 구성현황

- 위 원 장 : 명성철(새누리당)
- 부위원장 : 맹정호(민주당)
- 위　　원 : 11인
  - 명성철, 맹정호, 강철민, 김홍장, 유익환, 이종현, 서형달, 유기복, 이도규, 이종화, 조이환

라) 활동기간 : 2012. 10. 8 ~ 2014. 6. 30

마) 소관 및 직무범위

- 서해안 유류 사고지역 원상복구·피해보상에 관한 대책지원
- 유류 사고지역에 관련된 법규 개정건의 및 조례 제·개정 등 추진에 관련된 업무지원 등

바) 안건 처리(총괄, 회기별 안건처리내역 등)

◈ 회의 개최 ◈

차수	일　시	장　소	주 요 안 건	비고
1	2012. 10.17(수)	운영위원회 회의실	○ 위원장 및 부위원장 선임 - 위원장(명성철), 부위원장(맹정호)	제257회 임시회
2	2012. 12. 5(수)	운영위원회 회의실	○ 서해안유류사고지원본부 업무보고	제258회 정례회
3	2013. 1. 31(목)	의원회의실	○ 2013년도 주요업무계획 보고(서해안유류사고지원본부 소관)	제259회 임시회
4	2013. 3. 4(월)	의원회의실	○ 「충청남도 서해안유류사고 피해주민단체 지원에 관한 조례」발의.의결(원안 가결)	제260회 임시회
5	2013. 9. 5(목)	의원회의실	○ 2013년도 업무 추진상황 보고	제264회 임시회
6	2014. 2.19(화)	의원회의실	○ 활동결과보고서 채택의 건	제268회 임시회

◈ 간담회 개최 ◈

횟수	일 시	장 소	주 요 안 건	비고
1	2013. 11. 25(월)	의원간담회장	○ 주요업무 추진상황 보고 (해양수산국 소관)	제266회 정례회
2	2014. 1. 28(화)	의원간담회장	○ 활동결과보고서 검토	제267회 임시회

◈ 기타 활동내용(기자회견, 도정질문 및 5분발언 등) ◈

구분	일시 및 장소	주 요 내 용	비고
촉구 결의	2012. 11. 09(금) 본회의장	○ 피해보상에 대한 지침 마련과 특별법 개정 등 정부 및 삼성에 책임이행 촉구결의	제258회 정례회
	2012. 12. 14(금) 본회의장	○ 서해안유류사고 삼성 사회적 책임 촉구결의	제258회 정례회)
	2013. 5. 23(목) 본회의장	○ 허베이스피리트호 오염사고 지원 촉구결의	제262회 임시회
방송 출연	2012. 11. 13(화) 라디오인터뷰	○ 출연자 : 명성철 위원장 - 프로그램 : KBS 대전 생방송 대전입니다 - 주요내용 : 서해안유류사고 후 현재 진행 상황 및 향후대책	
건의 활동	2013. 5. 13(월) 대천5동 주민자치센타 회의실	○ 윤진숙 해양수산부장관 방문 - 명성철 위원장 참석, 피해주민에 대한 조속한 배·보상, 지역경제활성화 사업비 전액 국비 지원 건의	
5분 발언	2013. 9. 5(목) 본회의장	○ 발언위원 : 맹정호 부위원장 - 서해안유류피해 대통령이 나서야	
기고	2013. 6. 10(월) 충청투데이	○ 기고위원 : 명성철 위원장 - 유류오염사고, 정부의 적극적인 대처가 절실	
	2013. 12. 9(월) 충청투데이	○ 기고위원 : 명성철 위원장 - 서해안유류사고 상처 아물게 하자	
삼성규탄 대회참가	2012. 10. 25(목) 서울 삼성 서초사옥 앞	○ 참석 : 명성철, 맹정호, 강철민, 유익환 위원 - 주최 : 서해안 유류사고 총연합회	
	2012. 12. 3(월) 서울 삼성 서초사옥 앞	○ 참석 : 명성철, 맹정호, 유익환, 강철민, 서형달, 조이환 위원 - 주최 : 서해안 유류사고 총연합회	
	2013. 7. 2(화) 서울 삼성 서초사옥 앞	○ 참석 : 명성철, 맹정호, 강철민, 유익환 위원 - 주최 : 서해안 유류사고 총연합회	
기타 행사	2013. 11. 23(토) 서울 청계광장	○ 서해안살리기 수산물 판촉행사 - 참석 : 명성철, 유익환, 이종화 위원 - 주최 : 서해안 유류사고 총연합회	
	2013. 12. 6(금) 태안 문예회관	○ 유류사고 6주년 기념행사 - 참석 : 유익환, 강철민 위원 - 주최 : 태안군유류사고연합회	

아) 활동성과 및 향후과제

○「허베이 특별법」개정 및 삼성 책임촉구 결의
- 특별법 개정 및 삼성의 사회적 책임촉구('12.11.9)
- 삼성의 사회적 책임 촉구('12.12.14) : 지역발전기금 5,000억 이상 출연요구
- 유류피해 오염사고 보상촉구('13.5.23) : 국비 216억 지원건의

※ 특별법 개정, 지역경제활성화 사업발굴, 삼성측 지역발전기금 출연 해결 건의

○ 유류사고 피해주민 단체지원 조례 제정('13.3.4)
- 피해주민단체(충남유류피해대책위 총연합회) 도비 지원근거 마련
- 생태계복원 및 지역발전대책 강구, 특별법 개정 및 삼성 책임 촉구

○ 해수부장관(지역 국회의원) 방문시 국비 지원건의('13.5.13)
- 피해주민에 대한 조속한 배보상 및 지역경제활성화 사업비 국비지원 건의

※ 보령(대천4동) 방문 : 해수부장관(윤진숙), 국회의원(김태흠, 성완종)

⇨ 도의회 차원의 유류사고 피해민 보상 및 지원대책 촉구 노력

(1) 주요성과

○ 「허베이 특별법」 개정 촉구
- 「허베이 특별법」이 개정('13.7.23)되어 신속한 재판을 받을 수 있는 권리(1·2·3심 최대 20개월 이내)를 얻음으로써 신속한 배보상 및 피해지역 주민지원 법적 근거 마련

○ 삼성 책임 이행 및 유류사고 피해주민 지원 촉구결의(3회)
- 삼성중공업 지역발전기금 합의 도출('13.11.21), 정부와 국회에 국비 지원 촉구

○ 사고원인책임자인 삼성규탄대회 참가(3회)
- 사고 원인 책임자인 삼성을 규탄하는 대회에 참가 피해주민들과 정당한 보상에 대하여 촉구하여 출연금 3,600억 합의 도출에 기여
- 삼성 출연금 3,600억은 방제비, 지역경제활성화, 사회공헌 등에 사용한 500억을 제외한 3,100억으로 2,900억은 일시금('14. 1월 말까지 지급)과 나머지 200억(향후 2년간 지역공헌사업으로 분할 상환)으로 이루어 짐

(2) 아쉬웠던 점

○ 특별법 개정내용에 도 건의 사항인 특별회계 설치 등 국비확대 방안 미반영

○ 유류피해 배·보상 장기지연 등 대응 한계 - 사고발생(2007.12.7.) 6년째, 배·보상 지연

○ 피해주민의 요구에 비해 삼성 출연금이 기대 미충족
- 삼성출연금이 피해주민 요구액인 5,000억 이상에 못미친 3,600억으로 합의되었음

(3) 향후 과제

○ 서해안 유류오염사고('07.12.7) 발생 6년째로
- 피해지역 지원사업(지역경제 활성화, 해양환경복원) 국비확보 노력
- 유류피해 민사소송 등 배·보상 지원 및 삼성출연금 배분·관리
- 경기침체에 따른 서해안살리기 일환으로 지속적 관심

○ 삼성 출연금 피해 시·군 배분 및 관리
- 삼성 출연금 피해 6개 시군에 신중 배분(피해도, 기여도에 따라 적절한 배분이 요구됨)

○ "보상받지 못한 자"에 대한 지원 노력
- 실질적인 피해를 입었으나, 국제기금 또는 법원으로부터 정당한 보상을 받지 못한 주민에 대한 정부지원 촉구 필요

○ 유류피해극복 기념관 건립 등 사업에 국비확보
- 유류피해극복기념관 건립, 지역경제활성화 사업 등 관련사업 국비확보 지속 노력

5) 윤리특별위원회

가) 구성 목적

○ 「지방자치법」 제56조, 제57조 및 「충청남도의회 위원회 조례」 제7조 제5항의 규정에 따라 윤리특별위원회를 구성, 의원의 윤리심사 및 징계에 관한 심사

나) 구성 경위

○ 충청남도의회 의원은 주민의 대표로서 시민의 복리증진과 도정발전을 위하여 양심에 따라 그 직무를 성실히 수행하여야 하며 의원은 충청남도의회의원 윤리강령 및 윤리실천규범 등에 관한 조례에 규정된 사항 등을 철저히 준수하여 의원으로서의 품위를 유지하고 청렴하게 행동하여야 함.

○ 이에 따라 의원의 윤리심사 및 징계에 관한 사항을 심사하기 위하여 윤리특별위원회를 구성

다) 구성 개요

○ 명 칭 : 윤리특별위원회

○ 구성현황
- 위 원 장 : 김장옥(새누리당)
- 부위원장 : 이광열(민주당)
- 위　　원 : 7인(유병기 · 고남종 · 김석곤 · 조치연 · 김종문 · 김지철 · 이도규 의원)

라) 활동기간 : 2013. 2. 6 ~ 2014. 6. 30

마) 소관 및 직무범위

- 의원의 윤리심사 및 징계에 관한 사항을 심사

바) 안건 처리(총괄, 회기별 안건처리내역 등)

◈ 회의 개최 ◈

차수	일 시	장 소	주 요 안 건	비고
1	2013. 2. 6(수)	의원회의실	○ 위원장 및 부위원장 선임 - 위원장(김장옥), 부위원장(이광열)	제259회 임시회
2	2014. 6.12(목)	의원회의실	○ 충청남도의회 의원 행동강령 운영 조례안 의결	제270회 임시회

◈ 간담회 개최 ◈

횟수	일 시	장 소	주 요 안 건	비고
1	2014. 4. 1(화)	의원간담회장	○ 충청남도의회 의원 행동강령 운영 조례안 조문검토 토론	제269회 임시회

사) 활동성과

< 조례 제정 >

○ 부패방지 및 국민권익위원회의 설치와 운영에 관한 법률」 제8조 및 「지방의회의원 행동강령」에 따라 충청남도의회 의원 행동강령 운영에 필요한 사항을 정함.

부록

충청남도 의회 연혁



부 록

충청남도의회 연혁

제1절 충청남도의회 연혁

초대 충청남도의회

1. 시대적 배경과 의미

1945년 해방이후 대한민국헌법이 1948년 7월 17일 제정·공포되면서 기반이 마련되었다. 1948년 대한민국 정부 수립 이후 1949년 7월 4일 '지방자치법'(법률 제32호)이 제정·공포됨으로써 현대적 지방자치와 지방의회제도의 법적 근거가 확립되었다. 이 시기는 치안이나 주민의식의 미성숙 등을 이유로 지방선거를 미루다가 한국전쟁 중인 1952년 4월 25일 시·읍·면의회를 시작으로 5월 10일 도의원 선거를 치루었다.

2. 선거현황

당시 충청남도 인구 2,195,756명이었으며 '인구 100만 미만인 때에는 25명을 정원으로 하고, 100만 이상 200만 미만인 때에는 100만을 초과하는 인구 매 5만에 대하여 1인을 증가하고, 200만 이상일 때에는 이를 초과하는 인구 매 8만에 대하여 1인씩 증가한다'는 지방자치법의 규정에 따라 46명이 충청남도의회 의원 정수가 되었다. 1952년 5월 10일 우여곡절 끝에 실시한 초대 시·도의회의원 선거는 128명이 입후보한 가운데 1개 시, 14개 군 투표구에서 총유권자 916,288명 중 78.5%인 719,784명이 투표에 참가하여 평균 경쟁률 2.8대1의 경쟁률을 뚫고 46명의 초대 도의원이 선출되었다.

3. 선거결과

▌선 거 일 : 1952년 5월 10일

▌의원정수 : 46인

▌임　　기 : 1952년 5월 10일 ~ 1956년 8월 12일 (4년 3개월)

▌회　　기 : 1회 ~ 22회

▌초대 도의회 의장, 부의장

- 의　장 : 김달영(홍성군)(임기4년 : 1952년 5월~1956년 8월)
- 부의장 : 이정우(대전시)

▌초대의회의원명단

<당선자 시군별 명단>

- 대전시 : 이정우, 최석환, 송석렴(이진락)
- 대덕군 : 송예헌, 강인환
- 연기군 : 최병억, 강태진
- 공주군 : 김영옥, 성두기, 김달수(윤선병), 엄대섭(강계주)
- 논산군 : 임승복, 김천수, 홍　민, 박창래
- 부여군 : 김건배, 김재련, 이호철
- 서천군 : 우희창, 김석규, 나희집(조남명)
- 보령군 : 복연봉, 박종연, 이상락
- 청양군 : 유충식, 지성벽
- 홍성군 : 김지현, 박태부, 김달영
- 예산군 : 조용호, 윤세희, 이승종
- 서산군 : 장경순, 이상희, 박봉섭, 오순남, 채상근
- 당진군 : 차만기, 신현구, 송지원
- 아산군 : 홍순철(조봉환), 원용태, 이성규
- 천안군 : 이종태, 홍창식, 유재인(임만재)

초대 도의원중 천안의 유재인의원은 재임기간중 작고하였고 대전시 송석렴의원, 공주군의 김달수, 엄대섭의원, 서천군의 나희집의원, 아산군의 홍순철의원 등 5인은 1954년 5월 제3대 민의원 출마를 위하여 사퇴하였다. 결원된 6인(작고1명, 민의원출마를 위한 사퇴5명)의 도의원을 선출하기 위하여 1954년 9월 30일 보궐선거를 실시 대전시의 이진락의원 등 ( )안의 의원 6인이 선출되었다.



초대 충청남도의회 의원

4. 의회운영

초대 충청남도의회는 1952년 5월 20일(화) 오전 10시 역사적인 제1회 본회의를 개최하였다. 임시의장으로 선출된 김달영(金達永・홍성군)의원의 사회로 진행된 회의에서 초대 충청남도의회 의장에 김달영, 부의장에 라희집(羅熙集) 의원이 당선되었다.

7월 22일 개회된 제2회 본회의에서 내무위원회를 비롯하여, 농림위원회, 문교위원회, 사회보건위원회, 건설위원회, 상공수산위원회, 징계자격위원회 등 7개 상임위원회를 구성하였다. 이것으로 초대 충청남도의회의 조직은 의장 1인, 부의장 1인, 7개의 상임위원회로 원구성하여 운영하였다.

제2대 충청남도의회

1. 시대적 배경과 의미

제2대 지방선거는 1956년 2월에 서울특별시장과 도지사는 임명제를 그대로 유지하되, 시・읍・면장을 직선으로 선출하고 지방의원의 임기를 3년으로 축소하고 지방의원 선거구를 중선거구에서 분할하여 1인 1구의 소선거구제로 변경하는 지방자치법이 개정되었다. 이에 따라 충청남도의회 의원 정수가 46명에서 45명으로 1명 감소하게 되었다.

투표율에 있어서는 제1대 지방선거에서 보여준 높은 투표율을 유지했으며 선

거결과도 제1대 지방선거와 마찬가지로 여권의 승리로 끝났다. 그러나 도시지역에서는 오히려 야당이 선전을 하는 여촌야도 현상이 나타났는데 이러한 현상은 서울특별시의원 및 도의원 선거에서 더욱 명확하게 드러났다.

2. 선거현황

제2대 충청남도의회 도의원 선거는 1956년 8월 13일 45명의 도의원을 선출하는 선거에 총123명이 입후자로 등록하여 2.7대 1의 경쟁률을 보였으며 86.9%의 투표율을 보였다. 초대 도의원 선거보다 투표율이 10%가까이 상승하였으나 투표 참가자는 줄었다 이는 3개월전 개정된 지방자치법에 의해 8월까지 임기가 만료되지 않은 지방의원 선거 제외와 단독 입후보 등으로 인해 10명의 의원이 무투표 당선되었기 때문이다. 즉, 의원 정수 45명 중 30명만 선거로 당선되었다.

3. 선거결과

▌선 거 일 : 1956년 8월 13일
▌의원정수 : 45인
▌임　　기 : 1956년 8월 ~ 1960년 12월 11일 (4년 4개월)
▌회　　기 : 23회 ~ 50회

▌제2대 도의회 의장, 부의장

<제1기>
- 의　장 : 이승종(예산군)(임기 1년 : 1956년 8월~1957년 8월)
- 부의장 : 이상희(서산군)

<제2기>
- 의　장 : 최병억(연기군)(임기 2년4개월 : 1957년 8월~1959년 12월)
- 부의장 : 이상희(서산군)

<제3기>
- 의　장 : 유충식(청양군)(임기 4개월 : 1959년 12월~1960년 4월)
- 부의장 : 이상희(서산군)

<제4기>
- 의　장 : 유충식(청양군)(임기 8개월 : 1960년 4 · 19 직후~12월)
- 부의장 : 이상희(서산군), 강구현(홍성군)

<당선자 시군별 명단>

- 대전시 : 박춘경, 변종구, 송병희
- 대덕군 : 강인환, 박창배
- 연기군 : 최병억, 임붕수
- 공주군 : 김영옥, 이원규, 박 찬, 홍용팔
- 논산군 : 박창래, 정관호, 강인수, 박병선
- 부여군 : 태관동, 송두섭, 조준구
- 서천군 : 나도영, 조남명, 한억수
- 보령군 : 이영우, 황명현
- 청양군 : 유충식, 임동선
- 홍성군 : 김만준, 강구현, 김영한
- 예산군 : 이승종, 이승구, 최익모
- 서산군 : 이운재, 손창수, 유제풍, 이상희
- 당진군 : 최병기, 이상넘, 유은상, 송지원
- 아산군 : 방주현, 조봉환, 김덕성
- 천안군 : 안장훈, 임만재, 오 춘



제2대 충청남도의회 의원



1956-제2대 도의회 개회식
초청장(1956년)



충청남도의회 제5주년기념식(1957년 5월 20일)

4. 의회운영

제1기 의장과 부의장은 1956년 9월3일 오전 10시 30분 도의사당에서 개회한 회의에서 치러졌으며 제2기 의장과 부의장 선출은 1957년 8월 29일 실시되었다. 의

장단 임기가 2년임에도 1년만에 단행된 이례적 투표였으며, 특히 당시 야당의원들이 불참하는 등 파행 속에 치러졌고 제3기 의장단은 1959년 12월에 선출하였다. 1960년 4.19의거 이후 충청남도의회도 혼란을 겪게 되는데 1960년 5월 18일 충청남도의회 임시회의 석상에서 충청남도의회 의장인 유충식 의원과 부의장 이상희 의원이 4.19 정신에 따르는 뜻에서 자유당 출신인 자신들이 정부의장에 대한 자진 사표를 제출하였다. 충청남도의회 제50회 본회의(1960년 6월 30일)에서 의장 및 부의장 사표를 수리하고 재선거를 실시하여 제4기 의장단을 선출하게 됐다.

제3대 충청남도의회

1. 시대적 배경과 의미

4.19혁명을 통해 이승만정권이 붕괴한 뒤, 과도정부에 의해 개정된 제2공화국헌법에서는 중앙정부의 내각책임제와 함께 시·읍·면장의 직선제를 헌법을 통해 천명하였다. 민주당정권 내에서도 임명제를 놓고 갈등이 있기는 했지만 결국 직선제쪽으로 가닥을 잡아 1960년 10월 22일에 가결함으로써 건국 이래 처음으로 모든 지방자치단체의 집행기관과 의결기관이 주민직접선거에 의해 구성되는 체제가 마련되었다.

이에 따라 1960년 12월 12일에 특별시와 도의원선거가 실시되었다. 선거결과 집권당인 민주당이 우세할 것이라는 예상을 깨고 지역기반이 공고한 구 자유당 출신들이 무소속으로 출마하여 당선된 것도 한 원인이 되었다. 충청남도의회 당선자 48명 중 무소속이 21명이나 되었다.



제3대 의회(1961년 1월 30일)

2. 선거현황

제3대 충청남도의회 의원정수는 도내 인구증가로 48명으로 2대에 비해 3명 증가하였다. 4.19혁명으로 자유당이 붕괴되고 민주당에 의해 제2공화국이 수립되어 실시된 제3대 도의원 선거는 188명이 입후보하여 평균 3.9대 1의 경쟁률을 뚫고 48명의 제3대 도의원이 선출되었고 68.8%의 투표율을 보였다.

이와 더불어 12월 29일에는 최초의 민선 도지사 선거에서 이기세 도지사가 당선되었다. 그러나 3대 도의회와 민선도지사는 임기를 6개월도 못 채우고 5·16 군사쿠데타로 정권을 잡은 군부의 지방자치제 전면 중단으로 아쉽게 끝나게 되었다.



제3대 충청남도의회 의원

3. 선거결과

- 선 거 일 : 1960년 12월 12일
- 의원정수 : 48인
- 임　　기 : 1960년 12월 ~ 1961년 5월 16일(6개월)
- 회　　기 : 51회 ~ 53회
- 제3대 도의회 의장, 부의장
  - 의　장 : 임헌세(공주군)(임기 6개월 : 1960년 12월~1961년 5월)
  - 부의장 : 박 찬(공주군)

- 제3대도의회의원명단

<당선자 시군별 명단>

- 대전시 : 이문호, 유영식, 김윤식, 서완석
- 대덕군 : 송태섭, 박환목
- 연기군 : 진웅식, 김태룡
- 공주군 : 임헌세, 이기영, 박 찬, 김봉영
- 논산군 : 유충열, 윤기병, 김용필, 박봉호
- 부여군 : 김종오, 송두섭, 조삼구, 조준구
- 서천군 : 신문섭, 최운집
- 보령군 : 이영우, 김현박
- 청양군 : 이철우, 한석원
- 홍성군 : 장기익, 김응주
- 예산군 : 박창식, 이회영, 이종한, 윤남의
- 서산군 : 조제현, 명화섭, 이종신, 가경노
- 당진군 : 강영식, 홍현선, 박찬성, 이정식
- 아산군 : 황명수, 방주현, 지태영, 임혹선
- 천안군 : 허만석, 황규영, 이의백, 김영석



제3대 도의회 임시회의(1961년 3월 20일)

4. 의회운영

제3대 충청남도의회는 의원 정수 48명이 임기 1960년 12월~1961년 5월 16일(6개월)의 짧은 의정활동을 위해 원구성을 하였다. 6개월의 기간에 불과하였으나 교육대학설

치 문제, 지방자치제도 강화를 위한 건의, 온양온천과 유성을 관광사업지구로 조성하기 위한 건의 등 의회의 역할을 다 하였고 5월 16일 군사혁명위원회에 의해 국회 및 지방의회 해산 명령이 내려짐에 따라 충청남도의회는 문을 닫게 되었다. 이 후 국가기구의 모든 기능은 군사혁명위원회에서 집행하게 되었다.

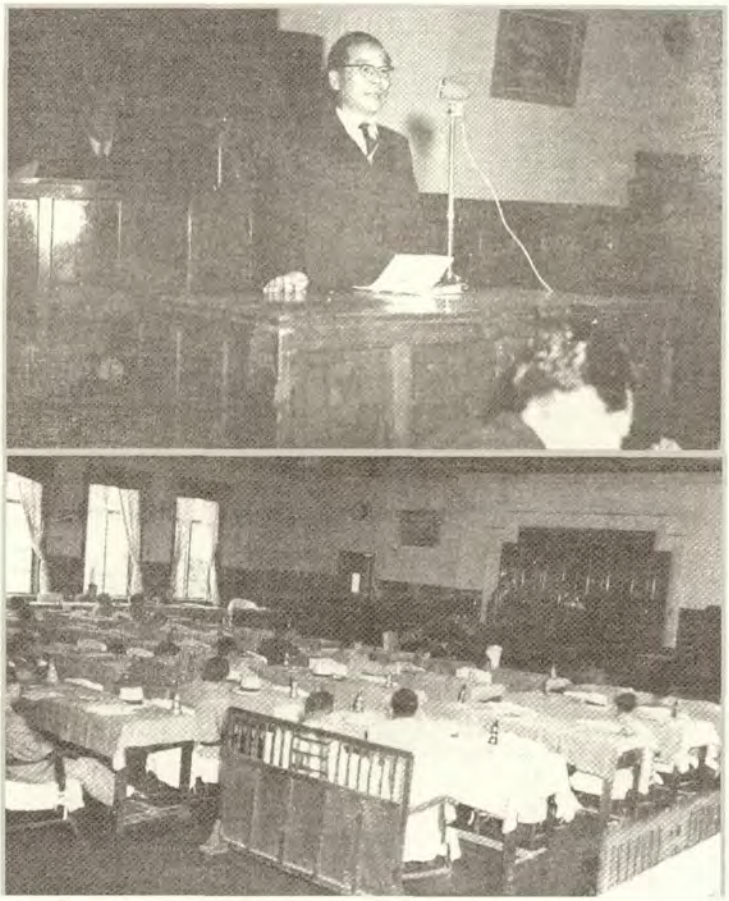

이기세 도지사 도정연설(1961년 본회의장)

제4대 충청남도의회

1. 시대적 배경과 의미

1961년 5·16 군사쿠데타 이후 지방자치제가 전면 중단되면서 중앙집권적 통치로 인한 자율성 및 분권적 자치제도가 약화되었다. 1980년대 민주화운동이 활발해지면서 지방자치 부활문제가 정치의제로 부상하였으며, 1987년 6월 민주화 항쟁이후 전두환 정권이 대통령직선제와 지방자치제의 실시를 약속했다. 하지만 노태우 정권이 국회에서 통과시킨 지방자치법 개정안 거부권 행사 등을 고려하였으나 국민

들의 비판과 실정법 위반 시비에 휘말리자 1991년 지방의회 선거를 치르기로 타협하는 대신 단체장 선거는 1995년까지 연기하였다. 이러한 지방자치 부활의 의미는 강력한 중앙집권제에서 형식적인 지방자치의 명맥만 유지해 오다가 지방의회 구성으로 명실상부한 지방차지를 실시한 점, 오랜 관치위주 행정에서 지방자치를 실시함으로서 아래로부터의 참다운 민주주의가 뿌리내리게 된 점, 지역적인 사항을 지역주민의 권한과 책임하에 특성을 살려 나갈 수 있는 지방화시대를 여는 계기가 된 점, 지역과 국가사회발전을 위한 권한과 책임, 역할을 중앙과 지방자치단체가 분담 수행할 수 있는 체제를 확립하게 된 점이라고 할 수 있다.

2. 선거현황

1991년 6월 20일 30년 만에 부활되어 실시한 제4대 시·도의회의원 선거는 5개 시, 15개 군 55개 선거구, 859개 투표구에서 총유권자 1,180,314명 중 813,816명이 참여하여 68.9%의 투표율을 보였다. 184명의 입후보자 중 55명의 의원을 선출하여 3.3:1의 경쟁률을 기록하였다.

3. 선거결과

▌선 거 일 : 1991년 6월 20일
▌의원정수 : 55인
▌임　　기 : 1991년 7월 8일 ~ 1995년 6월 30일(4년)
▌회　　기 : 54회 ~ 92회

▌제4대도의회의장,부의장

<전반기>
- 의　장 : 이대희(보령군)(임기 2년 : 1991년 7월 ~ 1993년 6월)
- 부의장 : 김용호(논산군), 김고성(연기군)

<후반기>
- 의　장 : 이대희(보령군)(임기 1년 10개월 : 1993년 7월 ~1995년 6월)
- 부의장 : 김용호(논산군), 이종수(천안시)

▌당선자시군별명단
- 천안시 : 문성규(윤용일), 이종수, 맹치호
- 공주시 : 김선태, 나영진
- 대천시 : 박종무, 이시우
- 온양시 : 김재봉(김종환)
- 서산시 : 이복구, 이갑준

- 금산군 : 김현근, 최원식, 양희철
- 연기군 : 이기봉, 강기세, 김고성
- 공주군 : 구홍서, 유재원, 조일동
- 논산군 : 박원래, 공　균, 김용호
- 부여군 : 유재갑, 이준철, 조길연
- 서천군 : 송선규, 나신찬, 이상돈
- 보령군 : 강신국, 신재원(오찬규), 이대희
- 청양군 : 정선홍, 우지명
- 홍성군 : 서중철, 김영창, 전용설
- 예산군 : 이근용, 한도원, 이동욱
- 서산군 : 강모준, 김진경, 김기홍
- 태안군 : 김세호, 박동윤, 김성진
- 당진군 : 이홍근, 김종성, 김좌영
- 아산군 : 전영준, 이원창, 김남호
- 천안군 : 김문규, 장기일, 이걸재

4. 의회운영

제4대 충청남도의회의 조직은 의장 1명, 부의장 2명, 6개의 상임위원회(운영위원회, 내무위원회, 문교사회위원회, 농림수산위원회, 지역경제위원회, 건설위원회), 5개의 특별위원회(예산결산특위, 서해안개발사업지원특위, 백제문화권종합개발지원특위, 도청이전특위, 조례정비특위)로 구성하였다.



임시회(1993. 3.)



예산결산위원회(1993. 5. 31.)

또한, 4차례 정기회를 열었고 35회의 임시회를 개최하였다. 이 과정에서 349건의 조례안 접수 및 처리, 시정요구 174건, 처리 294건과 건의 153건의 행정사무감사 성과를 거뒀다.



농림수산위원회 냉해지역 방문(1993. 9.)



건설위원회 시찰(1993. 9. 천안)

상임위원회의 위원회별 안건 처리 실적을 보면, 총 661건 중 본회의 263건, 내무위원회 184건, 교육사회위원회 80건, 특별위원회에서 42건을 처리한 것으로 나타났으며, 농림수산위원회, 운영위원회는 처리안건이 비교적 적었다. 상임위원회의 안건 중에서 가장 비중을 차지한 것은 조례안이었으며, 내무위원회는 동의·승인안의 비율이 높았다. 백제문화권종합개발지원특별위원회를 운영하여 백제문화권 개발에 따른 사업비 확보 및 대정부 섭외활동과 집단민원 해소방안을 마련했고 서해안개발사업지원특별위원회는 홍·보지구 농업종합개발사업 등 대단위 사업비 확보를 위한 대정부 예산 섭외 활동을 펼쳤다. 또, 도청이전추진특별위원회는 도청 이전의 당위성에 대한 홍보활동과 집행부에 대한 도청이전 촉구, 국회 및 중앙정부 등 도청이전 필요성 등 설득에 나섰다.



백제문화권종합개발지원특별위원회(1992. 10. 8)



서해안개발사업지원특별위원회(1992. 12. 22)

의원연찬회는 4년 임기동안 총 12회를 실시했다. 전문가 및 대학교수를 초빙해 의정운영 실제 및 기법, 지방자치 발전 방향 및 의원 역할 등 7회의 국내연찬회를 실시했고 총 5회의 국외 연찬회는 유럽, 아·대양주, 미주 등 15개국을 방문하여 지방자치 선진지의 경험 및 현장 방문을 실시하는 등전문성을 갖추기 위해 노력하였다.



의원연찬회(1993. 4. 22)



개원 3주년기념(1994. 7. 8)

제5대 충청남도의회

1. 시대적 배경과 의미

선거때마다 난무하던 부정·부패·타락선거에 염증을 느끼고 공명선거에 대한 국민적인 공감대가 형성되어 14대 국회에서 대통령선거법, 국회의원선거법, 지방의회의원선거법, 지방자치단체의장 선거법 등 각각의 선거관계법을 여·야 만장일치로 하나의 선거법으로 통합하고 체계화하여 1994년 3월 16일 '공직선거및선거부정방지법'을 제정하였다. 또한, 제1회 전국동시지방선거는 1991년 기초지자체장 및 의원, 광역지자체 의회의원을 직접 선출하였으나 가장 중요한 지방자치단체장의 선거는 실시되지 못하고 있었던 점을 개선하여 지방자치단체장의 선거까지 포함된 4개의 선거를 동시 진행하는 광역 및 기초단체장 직선은 1961년 중단된 이래 34년만에 완전한 지방자치제도가 시작된 선거로서의 의미가 있다.

제5대 지방의회 의원의 임기는 공직선거 및 선거부정방지법에 의해 4년 임기 규정이 있었으나 1998년 6월30일로 만료된다고 경과조치로 정함에 따라 3년 임기로 시행되었다.

2. 선거현황

1995년 6월 27일 34년만에 지방자치단체장과 지방의원을 동시에 선거한 제1회 전국동시지방선거의 제5대 도의원선거는 5개시 10개군에서 55개 선거구, 859개 투표구에서 총유권자 1,270,138인 중 910,465인이 참여하여 71.7%의 투표율을 보였다. 165명의 입후보자 중 61명(비례대표 6명 포함)의 의원을 선출하여 2.7:1의 경쟁률을 기록하였다.

3. 선거결과

▌선 거 일 : 1995년 6월 27일
▌의원정수 : 61인 (비례대표 6인 포함)
▌임　　기 : 1995년 7월 11일 ~ 1998년 6월 30일(3년)
▌회　　기 : 93회 ~ 120회

▌제5대도의회의장,부의장

<전반기>
- 의　장 : 이종수(천안시) (임기 : 1995년 7월~1997년 1월)
- 부의장 : 나신찬(서천군), 손재탁(공주시)

<후반기>
- 의　장 : 이종수(천안시) (임기 : 1997년 1월~1998년 6월 30일)
- 부의장 : 정선홍(청양군), 박응환(아산시)

▌당선자시군별명단
- 천안시 : 정순평, 이종수, 안성철, 정재택, 장기일, 이재창
- 공주시 : 구홍서, 손재탁, 윤석우, 임길수, 오명환
- 보령시 : 김봉남, 이시우, 이준우, 신재원(명영식), 임창호
- 아산시 : 김재봉, 노윤숙, 전영준, 이하원, 박응환
- 서산시 : 이복구, 이갑준, 류인석, 김용호, 허영일
- 논산시 : 박원래, 공　균, 김용호
- 금산군 : 이종열, 유숭열, 길호일
- 연기군 : 한소환, 임해수, 윤석규

- 부여군 : 윤창한, 이종식, 강창구
- 서천군 : 송선규, 나신찬, 이상돈
- 청양군 : 정선홍, 우지명
- 홍성군 : 최중묵, 신호균, 유제풍
- 예산군 : 김인태, 한도원, 배현녕(이동욱)
- 태안군 : 최경섭, 박동윤, 조명호
- 당진군 : 장준섭, 정용해, 송일권
- 비례대표 : 이귀순(장정자), 하제홍, 이대희, 박병호, 김옥경, 박태산



의회 현판식(1996년 4월 25일)

4. 의회운영

1995년 7월 11일 임기 3년의 제5대 충청남도의회가 개원되었으며, 충청남도의회의 조직은 의장 1명, 부의장 2명, 6개의 상임위원회(운영위원회, 기획경제위원회, 내무위원회, 교육사회위원회, 농림수산위원회, 건설교통위원회), 4개의 특별위원회(예산결산특별위원회, 수해확인 및 복구지원 특별위원회, 국책사업추진특별위원회, 지방자치발전특별위원회)로 원구성을 하였다. 위원회에는 의원의 의정활동을 뒷받침 할 수 있도록 전문위원들이 배치됐다. 전문위원은 의장과 협의해 도지사가 임명하고, 복무에 관하여는 사무처장의 지휘감독을 받으며, 직무상으로는 소속위원회 위원장의 지휘감독을 받아 의안의 심사 및 의안진행을 보조하는 역할을 맡았다.



교육사회위원회 현장행정감사(1996년 11월 28일, 양지마을)



전자회의를 위한 교육과 컴퓨터 안건심의(1996년 12월 14일)



제117회 정기회 1차본회의 중부농축산물물류센타기공식(1997년 11월 20일)

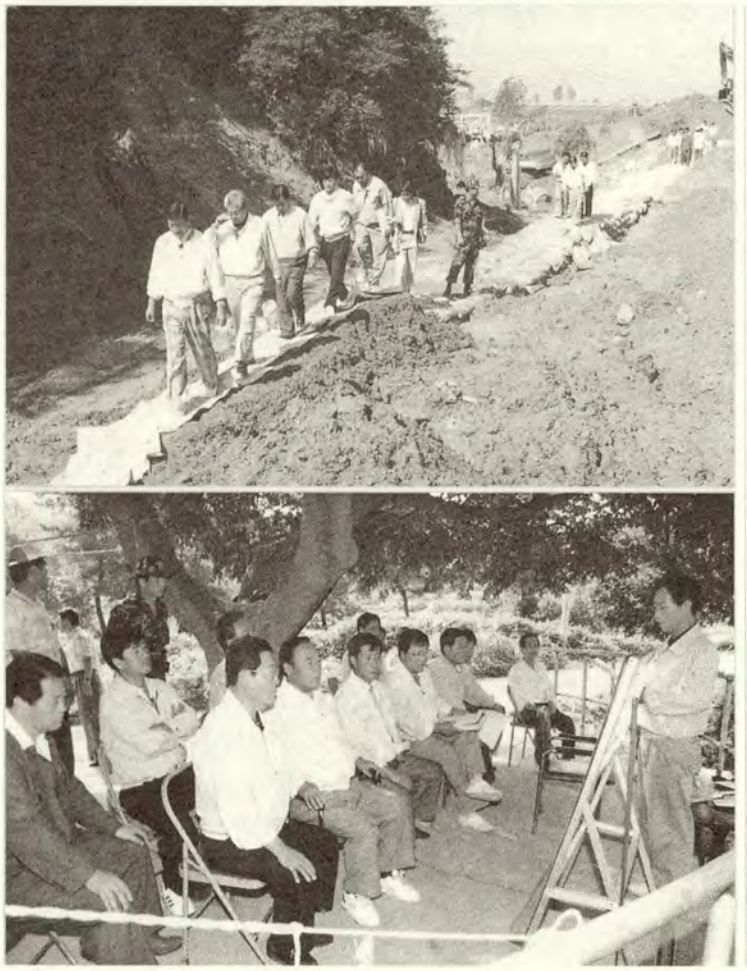

수해 현장방문(1995년 9월, 부여읍 현북리)

제5대 충청남도의회는 3차례 정기회를 열었고 25회의 임시회를 개최하였다. 이 과정에서 209건의 조례안 접수 및 처리, 시정요구 84건, 처리 254건과 건의 108건의 행정사무감사 성과를 거뒀다. 본회의 및 상임위원회 개최 현황은 총 28회 352일을 개최하였으며, 본회의 일수를 보면 90일, 상임위원회는 657일을 개최하였다. 연도별로 보면 1996년과 1997년 116일과 118일로 개최수가 제일 많다. 위원회별 안건 처리는 총 461건 중 본회의 210건, 상임위원회 220건, 특별위원회에서 31건 등을 접수하여 처리한 것으로 나타났다. 운영위원회는 처리안건이 비교적 적었다. 위원회의 안건 중에서 가장 많은 비중을 차지한 것은 조례안이었으며, 내무위원회는 동의·승인안의 비율이 높았다.



상임위원장 간담회(1996년 2월, 독도망언규탄 건의문 채택)



경제난 극복 동참(1997년 11월 28일, 1불 모으기)



해수범람 피해지역 현장활동(1997년 8월 23일)

제6대 충청남도의회

1. 시대적 배경과 의미

1998년 6월 4일에 실시된 제2회 전국동시지방선거는 IMF 경제위기에 의해 물가 상승, 구조조정에 따른 대량실업사태 등 생계에 대한 문제로 정치와 선거에 대한 유권자의 관심이 저하되고 있었으며, IMF 경제위기로 인해 지역경제보다 국가경제 입장에서 해결방안이 논의되면서 지역에 대한 관심이 낮아지고 지방선거에 대한 관심도 약해졌다. 하지만, 정치권 입장에서는 1997년 대통령 선거에 의한 여야정권 교체 이후 첫 지방선거라는 점에서 중앙정치권의 지방선거에 대한 관심은 지대했다고 할 수 있다. 집권여당인 새정치국민회의는 한나라당의 국회과반수 의석을 뒤집고 정계개편을 추진하기 위한 국민의 절대적 지지가 필요한 시점으로 지방선거의 압승을 통해 이를 실천하려 하였다. 집권여당과 공동정부를 구성한 자유민주연합은 공동여당으로서의 위상과 입지를 높일 필요성이 있었던 시점이었다. 제2회 전국동시지방선거에 앞서 1998년 4월3일 공포된 공직선거 및 선거부정방지법의 개정을 통해 선거제도를 개정하였다.



제6대 도의원 선서



제6대 도의회 기념

2. 선거현황

1998년 6월 4일 선거사상 두 번째로 지방자치단체장과 지방의원 선거를 동시에 실시한 제6대 도의원 선거는 도내 6개시 9개군 32개 선거구, 819개 투표구에서 총 유권자 1,343,633명 중 707,780명이 참여하여 60.4%의 투표율을 보였다. 88명의 입후보자중 36명(비례대표 4명 포함)의 의원을 선출하여 2.4:1의 경쟁률을 기록하였다.

3. 선거결과

▌선 거 일 : 1998년 6월 4일

▌의원정수 : 36인 (비례대표 4인 포함)

▌임　　기 : 1998년 7월 9일 ~ 2002년 6월 30일(4년)
▌회　　기 : 121회 ~ 160회(40回)

▌제6대도의회의장,부의장

<전반기>
- 의　장 : 이종수(천안시) (임기 2년 : 1998. 7 ~ 2000. 6)
- 부의장 : 이복구(서산시), 한소환(연기군)

<후반기>
- 의　장 : 김재봉(아산시) (임기 2년 : 2000. 7 ~ 2002. 6. 30)
- 부의장 : 박동윤(태안군), 허영일(서산시)

▌당선자시군별명단
- 천안시 : 이종수, 정순평, 김문규, 이진환
- 공주시 : 윤석우, 손재탁
- 보령시 : 이준우, 신재원
- 아산시 : 김재봉, 강태봉(박응환)
- 서산시 : 이복구, 허영일
- 논산시 : 송중빈(임성규), 송영철(김용호)
- 금산군 : 심정수, 박찬중
- 연기군 : 한소환, 강화섭
- 부여군 : 강영성, 유병기(강창구)
- 서천군 : 전영환, 박영조(한선교)
- 청양군 : 정선홍, 우지명
- 홍성군 : 전용설, 신호균
- 예산군 : 이한식, 김중한
- 태안군 : 최경섭, 박동윤
- 당진군 : 장준섭, 정용해
- 비례대표 : (김남호), 김동선 한창숙, 송민구



본회의(2002. 3.)

4. 의회운영

1998년 7월 9일 제6대 충청남도의회가 개원되었으며, 충청남도의회의 조직은 의장 1명, 부의장 2명, 5개의 상임위원회(의회운영위원회, 행정자치위원회, 교육사회위원회, 농림수산경제위원회, 건설소방위원회), 2개의 특별위원회(예산결산특별위원회, 2002안면도국제꽃박람회지원특별위원회)로 원구성을 하였다.



충청남도의회부활 10주년기념식(2001. 7. 7)



충청남도의회부활 10주년기념식(2001. 7. 7)

도정 및 교육행정 질문은 12회 21일에 걸쳐 진행되었으며, 총 82명의 의원이 도지사와 교육감에게 농어촌 소규모학교 통.폐합 문제점 및 대책, 2002안면도 국제꽃박람회의 추진 계획, 간월·부남호의 철새보호구역지정 문제점과 대책, 충청선 철도신설 촉구, 재래시장 활성화 방안등 558건의 질문을 하였다. 연도별로 질문의원과 총 질문건수는 거의 비슷했다.



행정자치위원회 현장방문(1998년 10월 15일), 홍성의료원,
사천만이살고싶은시범마을



건설소방위원회 서해안고속도로 공사현장방문(2001. 2. 20)



교육사회위원회 논산 복지시설 현장방문(2001. 8. 9)



농수산경제위원회 부여토마토시험장 방문(2001. 11)

충청남도의회 의원들은 다양한 지위와 권한을 활용하여 의회에서 뿐만 아니라 현장 확인, 의원 연찬회, 세미나, 해외 연수 등 다양한 의정활동을 통해 전문성과 도민들의 의견을 청취하고 확인을 통한 현장성을 갖추고자 노력하였다.

제7대 충청남도의회

1. 시대적 배경과 의미

제3회 전국동시지방선거는 2002년 12월 대통령선거를 앞둔 시점에서 대통령 후보자가 결정되면서 후보자들이 선거운동의 전면에 나서면서 대선정국의 기선을 잡기위한 예비전의 성격을 띠고 있었다.

이에 따라 지방선거는 지방의 중요한 사안의 이슈화를 통한 지역의 대표를 뽑는 지방선거가 아닌 대통령선거의 전초전으로 변질되면서 첨예한 정치적 대립이 심화되었다. 또한 지방선거기간이 한일월드컵과 겹치면서 정치에 대한 상대적 무관심과 냉소주의가 심화되고 있었다. 이번선거에서는 선거사상 처음으로 정당명부식 비례대표제 즉 정당투표제를 도입하여 정당의 선호를 통하여 추가적으로 대표성을 확인하는 방법이 도입되었다. 유권자가 지역선거구의 후보자중심에서 벗어나 정당의 이념이나 정강정책에 대한 정당중심의 선택을 할 수 있도록 선택의 폭이 확대되었다. 또한 비례대표제는 여성의 정치 진출통로를 지속적으로 확보해 주고 있는 측면도 있다. 지방선거에서 여성이 당선되는 것은 현실적으로 매우 어려운 상황에서 광역의회 여성의원비율이 증가하고 있는 것은 1995년부터 광역의회선거에 여성계의 요구로 10%의 비례대표제가 도입되면서 비례대표후보의 59%가 여성에게 할당되었기 때문이다. 비례대표제는 광역의회 비례대표 후보 추천시 50%이상을 여성으로 하고 순위에 있어서도 여성1명을 2명마다 포함시키게 되었다.



제7대 충청남도의회 개원

2. 선거현황

2002년 6월 13일 제3회 전국동시지방선거로 지방자치단체장과 지방의원 선거를 동시에 실시한 제7대 도의원 선거는 도내 6개시 9개군에서 총유권자 1,397,105명 중 760,468명이 투표에 참여하여 56.1%의 투표율을 보였다. 77명의 입후보자중 36명(비례대표 4명 포함)의 의원을 선출하여 2.4:1의 경쟁률을 기록하였다. 또한, 투표율은 제6대 선거보다 4.3%가 감소하였으나, 제7대 시도의회의원선거 전국 투표율 48.9%보다 높은 수치를 기록하여 국민의 정치에 대한 무관심 속에서도 충청남도 주민의 지방자치에 대한 열망이 높았음을 확인할 수 있다.

3. 선거결과

▌선 거 일 : 2002년 6월 13일
▌의원정수 : 36인 (비례대표 4인 포함)
▌임　　기 : 2002년 7월 9일 ~ 2006년 6월 30일(4년)
▌회　　기 : 161회 ~ 196회 (36回)

▌제7대도의회의장,부의장

<전반기>
- 의　장 : 이복구(서산시) (임기 2년 : 2002. 7. 9 ~ 2004. 7. 7)
- 부의장 : 이준우(보령시), 정용해(당진군)

<후반기>
- 의　장 : 박동윤(태안군) (임기 2년 : 2004. 7. 8 ~ 2006. 6. 30)
- 부의장 : 김문규(천안시), 강태봉(아산시)

▌당선자시군별명단
- 천안시 : (최민기), 강동복(엄금자), 김문규, 정종학
- 공주시 : 송민구, 최운용
- 보령시 : 이준우, 오찬규
- 아산시 : 강태봉, 김광만(김재봉)
- 서산시 : 이복구, 차성남
- 논산시 : 박태진, 송영철
- 금산군 : 심정수, 유태식
- 연기군 : 유환준, 임상전

- 부여군 : 조길연, 유병기
- 서천군 : 전영환, 박영조
- 청양군 : 정선홍, 유영호
- 홍성군 : 이종건, 이은태
- 예산군 : 이용면, 김기영
- 태안군 : 명귀진, 박동윤
- 당진군 : 성기문, 정용해
- 비례대표 : 이제남, 홍표근, 김용환(조남계), 이종웅

4. 의회운영

2002년 7월 9일 제7대 충청남도의회가 개원되었으며, 충청남도의회의 조직은 의장 1명, 부의장 2명, 5개의 상임위원회(의회운영위원회, 행정자치위원회, 교육사회위원회, 농수산경제위원회, 건설소방위원회), 4개의 특별위원회(예산결산특별위원회, 호남고속철도천안분기노선관철지원특별위원회, 행정중심복합도시건설지원 특별위원회, 충청남도도청이전추진지원 특별위원회)로 원구성을 하였다. 제7대 충청남도의회의 본회의 및 위원회별 개최 현황을 보면, 총 36회 472일(정례회 8회 170일, 임시회 28회 302일)개최하였으며, 본회의 일수를 보면 102일, 위원회는 741일을 개최하였다.



행정자치위원회 현장 활동(2003. 10.)



교육사회위원회 현장 활동(2005. 5.)



농수산경제위원회 현장 보고 청취(2005. 5.)



건설소방위원회 현장 활동(2003. 12.)

행정중심복합도시 건설지원 특별위원회, 호남고속철도 천안아산분기노선관철지원 특별위원회는 충청남도의 현안 처리 등을 위해 충청권 3개 시·도의회와 함께 간담회·협의회·워크숍, 규탄·결의대회 등 분위기 조성활동을 전개하였다.



호남고속철도 천안분기노선 관철 간담회(2002. 10. 9)



충청남도 도청이전 예정지역 발표(2006. 2. 12)

도정 및 교육행정 질문은 12회 22일에 걸쳐 진행되었으며, 총 121명의 의원이 도지사를 비롯한 담당 관계자에게 농어촌 소규모학교 통·폐합 문제점 및 대책, 2002안면도 국제꽃박람회 추진 계획, 간월·부남호의 철새보호구역지정 문제점과 대책, 충청선 철도신설 촉구, 재래시장 활성화 방안 등 569건을 질문하였다.



베트남 롱안성 교류협약(2005. 6. 9)



러시아 아무르주 주지사 일행 내방(2005. 11.)

이외 제7대 충남도의회는 수준 높은 장기적 발전 지표와 효율적인 의정활동을 통한 선진의정 구현을 위한 장기발전 지표 설정을 위해 2002년 11월 자치의정분야, 제도개선 분야, 시설장비 분야 등 3개분야, 32개과제를 선정하여 분야별로 의회장기발전지표를 설정 과제별 세부실천전략을 추진하였다. 또한, 2002년 3월부터 불합리한 자치법규에 대한 도민, 기업단체의 의견수렴 결과를 입법에 반영개선하기 위해 '자치입법 신문고'를 운영하였다.



세종시 건설과 공공기관 지방이전 촉구 성명(2002. 8.)



호남고속철도 분기역 부당결정 철회 요구(2005. 7.)

제8대 충청남도의회

1. 시대적 배경과 의미

제4회 전국동시지방선거제도의 특징은 정당민주주의 확립과 책임정치 구현을 위해서 모든 지방선거의 정당공천허용, 지역구기초의원선거의 중선거구제 도입, 선거역사상 최초로 비례대표 구·시·군 의원 선거를 추가하여 6개 선거를 동시에 실시하였다. 무보수 명예직이던 지방의원의 보수를 유급화하여 지방의원의 전문성

과 자질향상을 도모하고 의정활동에 전념할 수 있는 기반을 조성하는 등 풀뿌리 민주주의와 지방자치의 토대를 강화하고자 하였다. 선거권 연령을 19세로 하향 조정하고 3년 이상의 영주체류 외국인의 선거참여 등 유권자 확대와 지속적인 투표율 하락 문제를 개선하려고 하였다.



제8대 충청남도의회 개원

또한 역대 선거에서 고질적인 병폐로 지적되어 온 지역·연고주의 등 그릇된 선거폐습을 타파하고 정책경쟁과 유권자의 올바른 선택을 통해 진정한 풀뿌리 민주주의제도를 정착시키기 위해 선거제도를 개정하였다.

2. 선거현황

2006년 5월 31일 제4회 전국동시지방선거로 지방자치단체장과 지방의원을 동시에 선거한 제8대 도의원 선거는 7개 시 9개 군에서 총유권자 1,503,240명 중 838,224명이 투표에 참여하여 55.8%의 투표율을 보였다. 130인의 입후보자 중 38인(비례대표 4명 포함)의 의원을 선출 3.4:1의 경쟁률을 기록하였다.



제8대 의회 의정설명회(2006. 6.)

또한, 투표율은 제7대 선거보다 0.3%가 감소하였으며, 전국 투표율 51.3%보다 높은 수치를 기록하고 있으나 전체적으로 투표율이 감소하고 있는 것으로 나타났다.



의장선출 투표(2006. 7.)



의장선출(2006. 7.)

3. 선거결과

▌선 거 일 : 2006년 5월 31일
▌의원정수 : 38인 (비례대표 4인 포함)
▌임　　기 : 2006년 7월 12일 ~ 2010년 6월 30일(4년)
▌회　　기 : 제197회 ~ 234회

▌제8대도의회의장,부의장

<전반기>
- 의　장 : 김문규(천안시) (임기 2년)
- 부의장 : 유병기(부여군), 송선규(서천군)

<후반기>
- 의　장 : 강태봉(아산시)
- 부의장 : 송영철(논산시), 정종학(천안시)

▌당선자시군별명단
- 천안시 : 홍성현, 정순평, 김문규, 정종학
- 공주시 : 전인석(송민구), 박공규
- 보령시 : 김동일, 백낙구
- 아산시 : 이기철, 강태봉
- 서산시 : 이창배, 차성남
- 논산시 : 송덕빈, 송영철
- 계룡시 : 김성중, 조치연
- 금산군 : 김석곤, 박찬중(유태식)
- 연기군 : 유환준, 황우성
- 부여군 : 박종근(홍표근), 유병기
- 서천군 : 송선규, 오세옥
- 청양군 : 이정우, 최의환
- 홍성군 : 오배근, 이은태
- 예산군 : 고남종, 김기영
- 태안군 : 유익환, 강철민
- 당진군 : 김홍장, 이종현
- 비례대표 : 박정희, 서중철(이명례), 이선자, 황화성



본의회 전 의원 모임(2007. 10.)

4. 의회운영

2006년 7월 1일 개원한 제8대 의회는 의장 1명과 부의장 2명, 의회운영 · 행정자치 · 교육사회 · 농수산경제 · 건설소방위원회 등 5개의 상임위원회를 구성하였고 필요시 한시적으로 구성되는 특별위원회는 충청남도도청이전추진지원특별위원회, 장항국가산업단지조기착공추진지원특별위원회, 태안기름유출사고피해지역지원특별위원회, 장애인복지정책특별위원회가 구성되었다. 본회의 및 상임위원회 개최는 총 38회 460일(정기회 8회 207일, 임시회 30 회 253일)개최하였으며, 본회의 일수를 보면 109일, 상임위원회는 479일을 개최하였다. 또, 위원회별 안건 처리현황을 보면, 총 1174건 중 행정자치위원회 372건, 교육사회위원회 178건을 접수하여 처리한 것으로 나타났다. 의회운영위원회는 처리안건이 비교적 적었다. 위원회의 안건 중에서 가장 많은 비중을 차지한 것은 예산 · 결산안이었으며, 행정자치위원회는 조례안과 동의 · 승인안의 비율이 높았다.



행정자치위원회(2007. 5.)



예산결산특별위원회(2007. 5.)



건설소방위원회 현장방문 보고 청취(2007. 3. 아산배방지구)



행정자치위원회 현장방문(2008. 6. 보령 관창산업단지)



농수산경제위원회 현장방문(2008. 7. 한우종축장)



교육사회위원회 현장방문(2008. 10. 계룡학사)

제8대 충청남도의회 특별위원회는 5개 특위로 구성되어 운영되었다. 상시 운영되는 예산결산 특별위원회를 제외한 도청이전 추진지원 특별위원회, 장항국가산업단지 조기착공 추진지원 특별위원회, 태안기름유출사고 피해지역지원 특별위원회, 장애인 복지정책 특별위원회로 구성하였다.

태안기름유출사고 피해지역지원 특별위원회는 2007년 12월 7일 태안군 앞바다에서 예인중인 크레인과 유조선의 충돌로 유출된 기름으로 태안군을 비롯한 도내 7개 시·군으로 확대될 우려와 더불어, 막대한 피해가 예상됨에 따라 사고지역에 대한 체계적이고 장기적인 원상복구 추진지원 및 피해보상관련 업무지원, 관련법규 개정건의, 조례의 제·개정 등이 원만히 이루어지도록 의회차원의 지원을 추진하였다.



장항산업단지 조기착공 현장 활동(2007. 2.)



태안기름유출사고 피해지역지원 특별위원회(2007. 12.)



태안 유류유출사고 피해구제를 위한 특별법 제정 요구(2008. 1. 31)



태안기름유출 피해지역 봉사활동(2007. 12.)



조류인플루엔자 특별방역 추진상황 보고 청취(2008. 4.)

도정 및 교육행정 질문은 14회 26일에 걸쳐 진행되었으며, 총 152명의 의원이 한미 FTA 협상에 따른 농민의 피해 예상 및 도 차원의 대응방안, 행복도시 편입 잔여지역에 대한 대책, 태안 앞바다 기름유출관계와 관련, 「내포문화권」 개발사업 중 내포보부상촌 조성과 관련 등 705건의 질문을 하였다.



세종시 건립 사수결의대회(2009. 10. 19)



장애인복지정책 특별위원회(2010. 1.)

특히, 도의회 소관 자치법규에 대하여 법규의 통일성과 체계성 확보를 위한 일제장비와 의원입법 활동 지원을 통하여 도의원이 임기동안 최소 1개 이상의 조례를 제·개정 할 수 있도록 입법 지원활동을 실시한 결과 제8대 임기동안에 109건(1의원 2.8건)을 처리한 것으로 나타났다. 이러한 결과 2009년도 한국지방자치학회 주관으로 전국 16개 광역 의회와 234개 기초 의회 모두를 대상으로 실시한 "지방의회 의원발의 우수조례 평가"에서 단체부문 2위인 우수상을, 개인부문 3위에 해당하는 장려상을 수상하여 충청남도의회가 전국에서 유일하게 두개 부문을 동시 수상했다.



구제역방역 격려(2010. 5. 10)

제 9 대 충청남도의회

의 정 백 서

2014년 11월 일 인쇄
2014년 11월 일 발행

발행청 : 충 청 남 도 의 회
편 집 : 충청남도의회사무처
총 무 담 당 관 실

340-904 충남 예산군 삽교읍 도청대로 600(의회동)
TEL. (041)635-5100



충청남도의회
chungcheongnam-do Provincial Council