인 사 말

존경하는 220만 도민 여러분 안녕하십니까?

충청남도에서는「지방회계법」제14조에 따라 2020년 한 해 살림살이를 확인할 수 있는 「2020회계연도 결산서」를 발간하였습니다.

결산은 회계연도 독립의 원칙에 따라 매 회계연도 세입·세출예산의 집행실적을 확정적 계수로 표시하고 이를 분석하여 다음연도 예산편성과 재정운영에 반영하는 등 유용한 자료로 활용하고 있으며, 8조 7,757억 원에 달하는 충청남도의 세입·세출예산에 대한 결산 내역과 기금, 채권·채무, 공유재산·물품 등에 대한 정보를 상세히 보실 수 있습니다.

또한 복식부기에 의한 재무제표는 예산과 자산, 부채 등 재정상황과 1년 동안의 재정운영 성과를 종합적으로 분석하여 사업별 원가와 운영수익을 단위사업별로 보여주는 유용한 보고서입니다.

재무제표에 의한 2020년도 자산대비 부채비율은 6.9%이며, 순자산은 14조 254억 원으로 전년대비 2,665억 원이 감소한 상황으로 이는 도민의 행정서비스 확대에 따른 것으로 앞으로 세수 증대와 지출 효율화를 통해 건전재정 운영에 노력하겠습니다.

지난해는 '더 행복한 충남, 대한민국의 중심'의 민선 7기 도정비전을 토대로 우리나라 3대 위기인 사회양극화, 저출산, 고령화 극복을 위해 전국 최초 농어민수당 지급, 전 도민 안전보험 가입, 고교 무상 교육·급식 시행, 75세 이상 어르신 교통비 무료화, 더 행복한 주택 건설, 충남형 행복키움수당 지급, 소상공인 4대 보험료 지원 등 전국 최초·최고의 시책들을 빈틈없이 펼쳤습니다.

특히, 충청남도의 최대 현안 과제였던 충남혁신도시가 지정됨으로써 우리도는 더 행복한 충남 대한민국의 중심으로 비상하는 한 단계 큰 성과를 이루었고, 사상 최대 집중호우 피해복구비 3,639억 원 확보 및 충남형 이재민 구호체계 구축 등 매우 뜻깊은 한 해로 자리매김 하였습니다.

앞으로, "시도지사 공약 이행 최고등급", "정부합동평가 3년 연속 1위"란 값진 성과를 바탕으로 투명하고 효율적인 예산 및 회계제도와 건전한 재정운영을 통해 지역경제 발전과 건전재정 기조를 유지하여 도민의 행복을 증진하는 데 최선의 노력을 다할 것을 약속드립니다.

감사합니다.

2021. 3.

충 청 남 도 지 사 양 승 조

한눈에 보이는 충청남도 살림살이

2020

주민이 알기 쉬운 결산서

충청남도
Chungcheongnam-do

Contents

04

1. 자치단체 일반현황

– 면적
– 인구
– 공무원 현원

05

2. 충청남도의 회계현황

– 일반회계
– 특별회계
– 기금

06
3. 세입 · 세출결산 요약 · 분석
– 세입 · 세출결산 요약
– 세입 · 세출결산 분석
– 인근 자치단체 비교

10
4. 기금결산 요약
– 기금 조성 총괄

11
5. 재무제표 요약 · 분석
– 재무제표 요약
– 재무제표 분석

1. 자치단체 일반현황

2020. 12. 31. 기준

면적 8,245 km² 15 개 시군

25읍 136면
행정동 46 법정동 123 통 1,970
반 24,879

인구 980,711 세대 2,120,607 명

2019년 인구수 959,255 세대 2,123,709 명

공무원 현원

지방직

경력직	일반직	2,070 명	특수경력직	정무직	1 명
	특정직	46 명		별정직	7 명

국가직

일반직	5 명
특정직	3,473 명

2. 충청남도의 회계현황

◎ 현황

충청남도의 회계는 「지방재정법」에 따라 일반회계, 특별회계 및 기금으로 구분되어 운영되고 있으며 구체적으로는 일반회계 1개, 특별회계 8개 및 기금 13개가 설치되어 운영되고 있고, 그 내역은 다음과 같습니다.

회 계	종 류	근거법규	설치목적
일반회계	일반회계	지방재정법	지방자치단체의 일반적 행정업무 수행
기타 특별회계	도청소재도시건설특별회계	충청남도 도청이전을 위한 도시건설 및 지원에 관한 특별법 시행조례	도청소재 도시건설 사업의 재정적 지원
	안면도관광지개발특별회계	충청남도 안면도 관광지개발 사업 특별회계 설치조례	안면도관광지 개발사업의 효율적 수행 및 예산의 합리적 운용
	의료급여기금특별회계	충청남도 의료급여기금 특별회계 설치 및 운영조례	의료급여기금의 합리적 관리
	광역교통시설특별회계	충청남도 광역교통시설부담금 부과 · 징수 및 특별회계 설치 운용조례	광역교통시설 확충 등 광역교통문제 해결에 소요되는 재원 확보 및 운용 관리
	학교용지부담금특별회계	충청남도 학교용지부담금 부과 · 징수 및 특별회계 설치조례	학교용지부담금의 효율적 관리 및 예산의 합리적 운용
	균형발전특별회계	충청남도 지역균형발전 지원조례	균형발전 개발계획 재정적 지원
	특정부동산 지역자원시설세특별회계	특정부동산지역자원시설세 특별회계설치조례	특정부동산 지역자원시설세의 합리적 운용 화재예방 · 진압, 구조 · 구급 등 소방사무 추진
	특정자원 지역자원시설세특별회계	특정자원지역자원시설세 특별회계설치조례	특정자원 지역자원시설세의 합리적 운용 환경개선, 광역 방재대책 추진 및 에너지관련 사업 육성
기금	지역개발기금	충청남도 지역개발기금 설치 및 운영 조례	지역균형발전을 통한 주민편익 도모
	통합재정안정화기금 (통합계정, 재정안정화계정)	충청남도 통합재정안정화기금 설치 및 운용조례 충청남도 통합재정안정화기금 설치 및 운용조례	기금의 여유자금 통합관리 및 지방채상환 등 효율적 활용 연도간의 재원을 조정하여 재정을 건전하고 안정적으로 운용
	재해구호기금	충청남도 재해구호기금 관리 조례	재해발생 시 신속한 이재민 구호 및 복구지원
	재난관리기금	충청남도 재난관리기금 운용 및 관리 조례	재난 예방 및 응급복구
	중소기업육성기금	충청남도 중소기업육성기금 설치 및 운용 조례	중소기업의 안정적 성장발전 지원 및 지역경제 활성화
	남북교류협력기금	충청남도 남북교류협력 및 평화 · 통일교육 활성화에 관한 조례	남북교류 협력 및 통일 정책 사업 지원
	농어촌진흥기금	충청남도 농어촌진흥기금 설치 및 운용에 관한 조례	농어촌지도자 육성 및 농어민 소득 증대
	사회복지기금	충청남도 사회복지기금 설치 및 운용조례	복지사업과 자활기반 조성 및 노인의 생활 안정, 난치병 치료 후원
	식품진흥기금	충청남도 식품진흥기금 설치 및 운용조례	식품위생 및 국민 영양수준 향상
	양성평등기금	충청남도 양성평등 기본조례	양성평등 촉진 및 여성의 사회참여 확대 등
	청소년육성기금	충청남도 청소년 육성 및 지원조례	청소년의 건전한 활동 지원
	사회적경제기금	충청남도 사회적경제기금 설치 및 운용조례	사회적경제 활동과 사회적경제조직의 설립 및 운영 등을 적극 지원
	국외소재문화재기금	충청남도 국외소재 문화재 보호 및 환수활동 지원조례	국외소재문화재 보호 및 환수활동 지원

3. 세입 · 세출결산 요약 · 분석

◎ 세입 · 세출결산 요약 (최근 5년간 세입, 세출결산 현황)

(단위 : 억원)

우리 도 2020회계연도 세입은 8조 9,432억원, 세출은 8조 5,547억원이며, 잉여금은 세입에서 세출을 공제한 3,885억원입니다. 최근 5년간 세입 · 세출결산 현황을 보면 세입에 비해 세출 증가율이 약 2.1%P 더 높고, 잉여금은 감소하다가 2020년도 증가하였습니다.

세입		세출	
8조 9,432억원		8조 5,547억원	
일반회계	8조 3,327억원	일반회계	7조 9,909억원
특별회계	6,105억원	특별회계	5,638억원

잉여금 3,885억원 | 일반회계 **3,419억원** 특별회계 **466억원**

이월금		보조금 실제반납금		순세계잉여금	
1,239억원		64억원		2,582억원	
일반회계	특별회계	일반회계	특별회계	일반회계	특별회계
1,192억원	47억원	64억원	0억원	2,163억원	419억원

구 분		2016	2017	2018	2019	2020	5년평균 증가율(%)
세 입(A)		71,308	60,323	62,973	70,700	89,432	5.8
세 출(B)		63,048	55,934	58,801	68,926	85,547	7.9
잉여금 (A–B)	소 계	8,260	4,389	4,172	1,774	3,885	△17.2
	이월금	2,083	2,617	2,995	1,456	1,239	△12.2
	보조금 실제반납금	137	43	40	99	64	△17.3
	순세계잉여금	6,040	1,729	1,137	219	2,582	△19.1

◎ 세입 · 세출결산 분석 (최근 3년간 세입, 세출결산 현황)

(단위 : 억원)

① 세입결산(재원별 현황)

2020회계연도 세입은 8조 9,432억원으로 전년대비 1조 8,731억원(26.5%)이 증가하였으며, 세입결산 중 가장 비중이 높은 것은 **보조금입니다.** (자체수입은 2조 5,328억원으로 전년대비 5,448억원(27.4%) 증가, 이전수입은 5조 4,417억원으로 전년대비 1조 510억원(23.9%) 증가, 지방채는 1,771억원으로 전년대비 1,771억원(177.1%) 증가, 보전수입 등 내부거래는 7,916억원으로 전년대비 1,003억원(14.5%) 증가) ※ **총 8조 9,432억원 중 자체수입과 이전수입의 비율은 각각 28%와 61%입니다.**

구 분	2018	2019	전년대비(%)	2020	전년대비(%)
계	62,973	70,700	112.3	89,432	126.5
자체수입	19,191	19,880	103.6	25,328	127.4
지방세	17,731	18,082	101.9	23,382	129.3
세외수입	1,460	1,798	123.2	1,946	108.2
이전수입	37,666	43,907	116.6	54,417	123.9
지방교부세	7,894	8,792	111.4	7,997	90.9
보조금	29,772	35,115	117.9	46,420	132.2
지방채	0	0	0	1,771	177.1
보전수입 등 내부거래	6,116	6,913	113.0	7,916	114.5

② 세출결산(기능별 현황)

(단위 : 억원)

세출은 8조 5,547억원으로 전년대비 1조 6,621억원(24.1%)이 증가하였으며 일반회계 세출결산 중 주요 지출비율이 높은 분야는 사회복지 3조 315억원(35.4%), 농림해양수산 1조 2,786억원(15%), 일반공공행정 7,604억원(8.9%) 등 입니다. (전년대비 사회복지 분야 지출은 1조 908억원(56.2%) 증가, 농림해양수산은 2,433억원(23.5%) 증가, 일반공공행정은 1,249억원(19.7%) 증가, 최근 지출 증가율이 높은 분야는 산업 · 중소기업(42.8%), 보건(17%), 공공질서 및 안전(13.4%) 등)

※ 총 8조 7,757억원의 예산현액 중 8조 5,547억원이 집행되어 집행률은 97.5%입니다.

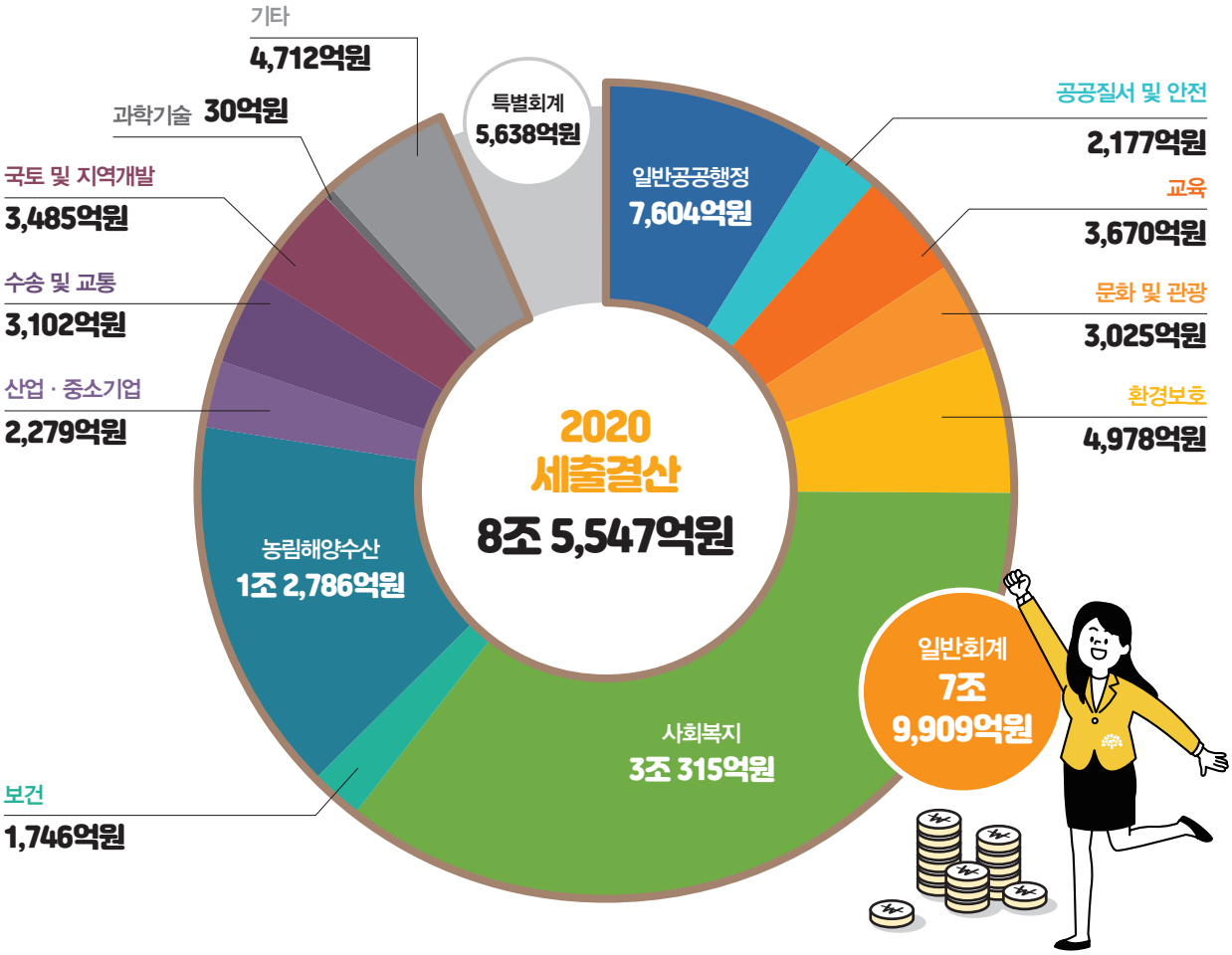

구 분	2018	2019	전년대비(%)	2020	전년대비(%)
계	58,801	68,926	117.2	85,547	124.1
일반회계	54,078	63,125	116.7	79,909	126.6
일반공공행정	6,712	6,355	94.7	7,604	119.7
공공질서 및 안전	1,301	1,920	147.6	2,177	113.4
교 육	3,798	3,629	95.6	3,670	101.1
문화 및 관광	2,376	2,831	119.1	3,025	106.9
환경보호	3,422	4,525	132.2	4,978	110.0
사회복지	15,791	19,407	122.9	30,315	156.2
보 건	1,189	1,492	125.5	1,746	117.0
농림해양수산	9,529	10,353	108.6	12,786	123.5
산업 · 중소기업	1,143	1,596	139.7	2,279	142.8
수송 및 교통	1,698	2,807	165.3	3,102	110.5
국토 및 지역개발	2,893	3,825	132.2	3,485	91.1
과학기술	258	44	17.0	30	68.2
기 타	3,968	4,341	109.4	4,712	108.5
특별회계	4,723	5,801	122.8	5,638	97.2
기타특별회계	4,723	5,801	122.8	5,638	97.2

◎ 인근 자치단체 비교

① 결산총괄

합리적인 비교 분석을 위해
충청남도와 인구, 예산 수준이 비슷한 충북, 전북 2개
광역자치단체의 자료를 이용하였습니다.

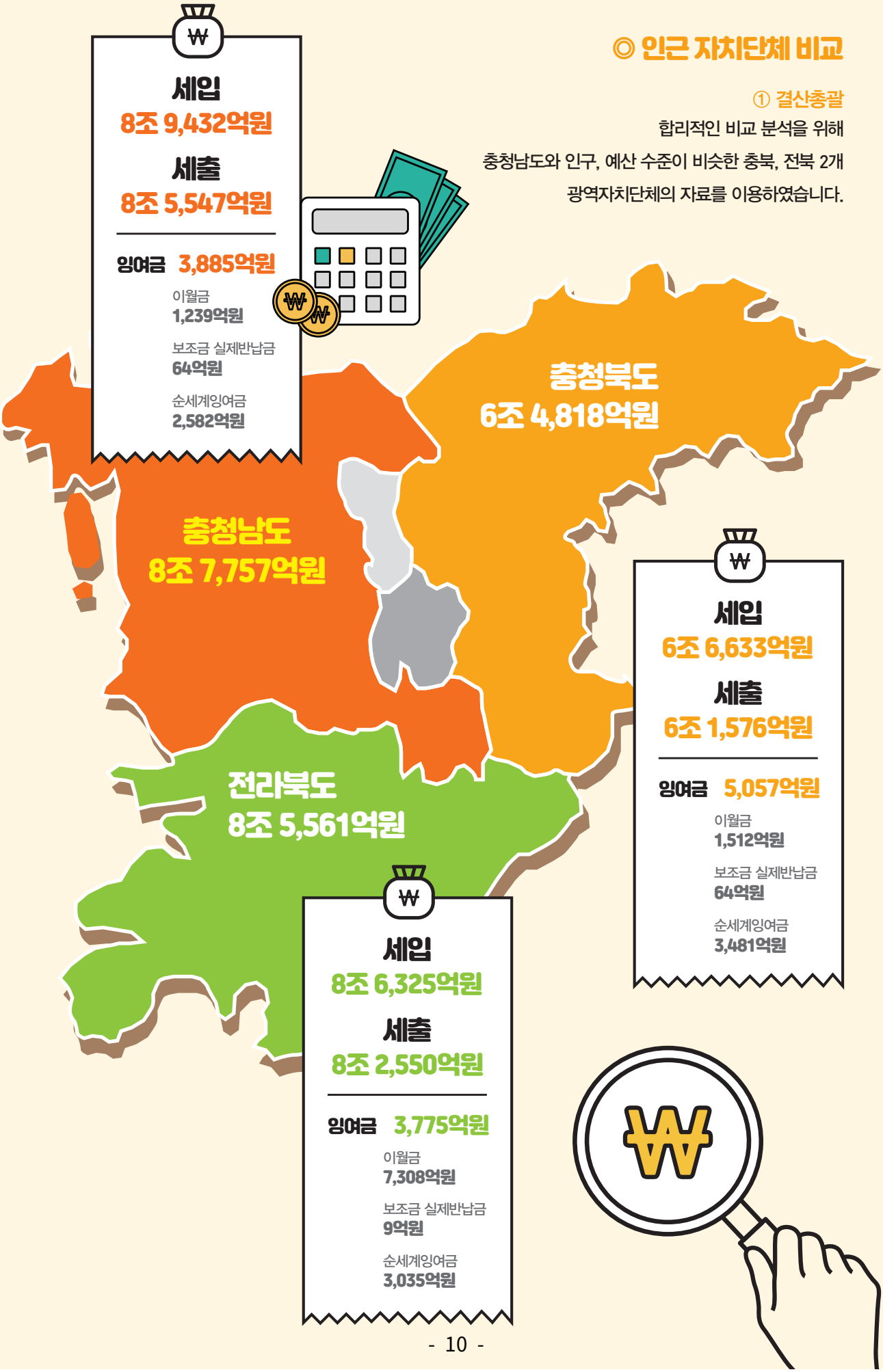

② 세입결산

(단위 : 억원)

구분	충청남도	충청북도	전라북도
계	89,432	66,633	86,325
일반회계	**83,327**	**60,639**	**79,804**
자체수입	25,328	16,724	18,187
지방세	23,382	15,560	17,310
세외수입	1,946	1,164	877
이전수입	54,417	38,673	55,828
지방교부세	7,997	7,285	10,274
보조금	46,420	31,388	45,554
지방채	1,771	0	0
보전수입등내부거래	7,916	5,242	5,789
특별회계	**6,105**	**5,994**	**6,521**
기타특별회계	6,105	5,994	6,521

③ 세출결산

(단위 : 억원)

구분	충청남도	충청북도	전라북도
계	85,547	61,576	82,860
일반회계	**79,909**	**56,195**	**76,339**
일반공공행정	7,604	5,355	4,841
공공질서 및 안전	2,177	4,643	2,086
교 육	3,670	2,607	2,178
문화 및 관광	3,025	2,199	3,676
환경보호	4,978	3,382	4,249
사회복지	30,315	23,045	30,445
보 건	1,746	1,264	1,443
농림해양수산	12,786	5,904	12,559
산업 · 중소기업	2,279	2,328	4,777
수송 및 교통	3,102	1,896	2,029
국토 및 지역개발	3,485	1,510	3,849
과학기술	30	-	136
기 타	4,712	2,062	4,071
특별회계	**5,638**	**5,381**	**6,521**
기타특별회계	5,638	5,381	6,521

4. 기금결산 요약

◎ 기금 조성 총괄

(단위 : 억원)

구분	전년도말 조성액	당해연도 증감액			당해연도말 조성액
		증가 또는 감소액	조성액	사용액	
계	8,131	△ 85	3,563	3,648	8,046
지역개발기금	4,006	242	2,787	2,545	4,249
통합재정안정화기금 (통합계정)	922	71	214	143	993
통합재정안정화기금 (재정안정화계정)	33	21	271	250	54
재해구호기금	422	26	81	55	449
재난관리기금	585	△371	149	520	214
중소기업육성기금	1,664	△ 98	24	122	1,566
남북교류협력기금	33	9	11	1	42
농어촌진흥기금	260	3	5	2	263
사회복지기금	71	△ 1	1	2	69
식품진흥기금	70	△ 1	4	5	69
양성평등기금	37	△ 1	0	2	36
청소년육성기금	28	0	0	1	27
사회적경제기금	0	5	6	0	5
국외소재문화재기금	0	10	10	0	10

“ 우리 도의 2020회계연도말 현재의 기금 조성액은 전년도말 조성액 8,131억원에 당해연도 조성액 3,563억원을 더하고 사용액 3,648억원을 공제한 8,046억원입니다. ”

2019년 말 8,131억원 + 조성액 3,563억원 − 사용액 3,648억원 = 2020년 말 8,046억원

85억원 감소

5. 재무제표 요약 · 분석

◎ 재무제표란?

한 해 동안의 살림살이를 결산하여 수익과 비용, 자산과 부채를 집계한 재무 보고서를 의미하며, 재정상태표, 재정운영표, 순자산변동표로 구성되어 있습니다. 이렇게 작성된 재무제표는 외부 공인회계사의 검토 및 의회 승인 절차를 거쳐 도민이 볼 수 있도록 홈페이지에 공시하고 있습니다.

◎ 생소한 재무제표 용어에 대해서 알아보기

① 자산의 종류

유동자산
1년 이내 현금으로 바꿔 쓸 수 있는 자산으로 도 재정건전성의 판단 기준
(현금 및 현금성 자산, 저축한 금융상품(1년 만기 이내), 미수세금, 각종 기관 및 민간에 대여한 융자금 등)

투자자산
도의 여유재산을 1년 이상 저축하거나, 투자, 대여한 자산
(투자 주식 및 증권, 출자금, 저축한 금융상품(1년 만기 이상), 각종 기관 및 민간에 대여한 융자금 등)

일반유형자산
행정서비스를 제공하기 위해 사용하는 시설 및 각종 집기류
(청사, 관용차량, 집기비품 등)

주민편의시설
주민편의를 제공하기 위해 사용하는 시설 및 각종 집기류
(도서관, 공원, 수목원 및 휴양림, 문화 및 관광시설 등)

사회기반시설
초기 대규모 투자가 소요되며 파급효과가 장기간에 걸쳐서 나는 기반시설
(도로, 항만, 댐, 하천 및 농수산 기반시설 등)

기타비유동자산
위 자산에 포함되지 않은 자산
(전세보증금, 특허권, 상표권, 전용소프트웨어 등)

② 부채의 종류

유동부채	장기차입부채	기타비유동부채
1년 이내 상환해야 할 부채	1년 이후 상환해야 할 부채	위 부채에 포함되지 않은 부채 [퇴직급여충당부채(공무직 및 기간제 근로자 퇴직금), 장기예수보증금(1년 이상 보관 후 기관 및 민간에 반환해야 하는 돈) 등]

◎ 재무제표 요약

(단위 : 억원)

▶ 재정상태는 2020년 순자산이 14조 254억원으로 전년 대비 2,665억원(1.9%) 감소하였으며, 재정운영결과(비용–수익)는 530억원으로 전년대비 1,174억원(182.3%) 증가하였습니다.

2020년 재정상태	자산 15조 689억원	–	부채 1조 435억원	=	순자산 14조 254억원
증감	5억원		2,670억원		△2,665억원
2019년 재정상태	자산 15조 684억원	–	부채 7,765억원	=	순자산 14조 2,919억원
2020년 재정운영	비용 8조 678억원	–	수익 8조 148억원	=	재정운영결과 530억원
증감	1조 7,790억원		1조 6,616억원		1,174억원
2019년 재정운영	비용 6조 2,888억원	–	수익 6조 3,532억원	=	재정운영결과 △644억원

◎ 재무제표 분석 (최근 3년간 재정상태, 재정운영, 주요재무지표 분석)

(단위 : 억원, %)

① 재정상태 : 순자산(총자산–총부채)은 14조 254억원, 전년 대비 2,665억원(1.9%) 감소

자산 현황 ■ 2018 14조 8,495억원 ■ 2019 15조 684억원 ■ 2020 15조 689억원

▶ 자산은 15조 689억원으로 전년 대비 5억원(0.003%) 증가하였습니다.
(주요 증감 요인은 도로 및 하천 등 사회기반시설과 장기투자증권의 증가와 코로나19에 의한 단기금융상품의 감소)

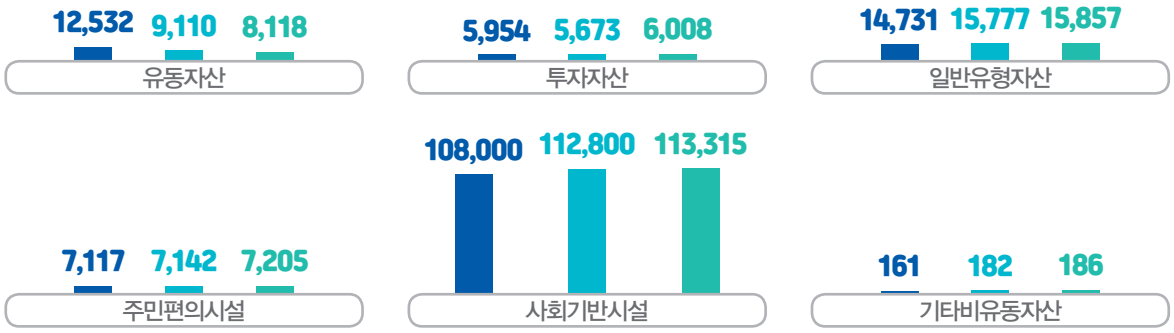

부채 현황

■ 2018 **8,576억원** ■ 2019 **7,765억원** ■ 2020 **1조 435억원**

▶ 총부채는 1조 435억원으로 전년 대비 2,670억원(34.4%) 증가하였습니다.
(주요 증감 요인은 장기차입금과 지방채증권 발행 증가)

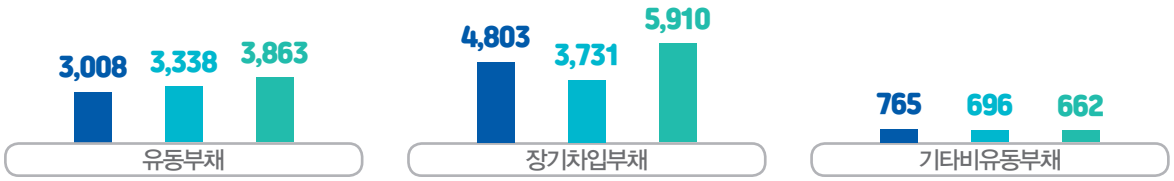

② 재정운영 : 재정운영결과(총비용-총수익)는 530억원, 전년 대비 1,174억원(182.3%) 증가

비용 현황

■ 2018 **5조 5,032억원** ■ 2019 **6조 2,888억원** ■ 2020 **8조 678억원**

▶ 총비용은 8조 678억원으로 전년 대비 1조 7,790억원(26.2%) 증가하였습니다.
(주요 증감 요인은 시도비 보조금, 시군 조정교부금 등과 같은 정부간이전비용의 증가)

1) 급여, 복리후생비, 퇴직급여, 기타인건비 등
2) 업무추진비, 교육훈련비, 제세공과금, 소모품비, 행사비 등
3) 시도비보조금, 조정교부금, 재정보전금, 교육비특별회계 전출금 등 다른 정부조직에 이전하는 재원
4) 민간보조금, 민간장학금, 출연금, 전출금 등 민간에 이전하는 재원
5) 자산처분손실, 감가상각비, 대손상각비 등 위에 포함되지 않는 비용

수익 현황

■ 2018 **5조 7,124억원** ■ 2019 **6조 3,532억원** ■ 2020 **8조 148억원**

▶ 수익은 8조 148억원으로 전년 대비 1조 6,616억원(28.3%) 증가하였습니다.
(주요 증감 요인 : 취득세, 지방소비세 등 자체조달수익과 국고보조금수익 등 정부간이전수익의 증가)

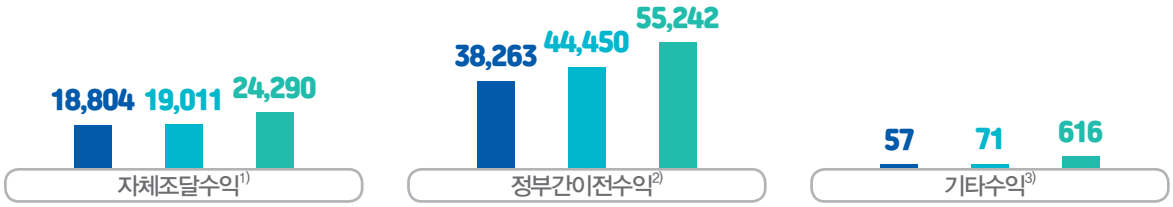

1) 지방세수익, 경상세외수익, 임시세외수익 등
2) 지방교부세수익, 조정교부금 · 재정보전금수익, 보조금수익 등 국가 또는 상위정부로부터 이전된 재원
3) 전입금수익, 기부금수익, 외화환산이익 등 위에 포함되지 않는 수익

③ 주요 재무지표 분석

[주요 재정상태 분석]

(단위 : %)

총자산대비 총부채비율[1)]

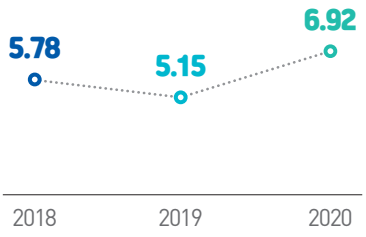

총부채대비 차입부채비율[2)]

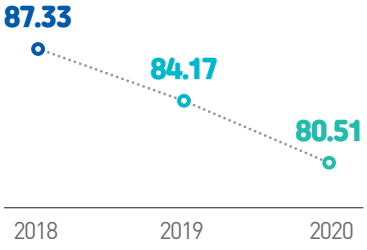

재정자금*대비 차입부채비율[2)]

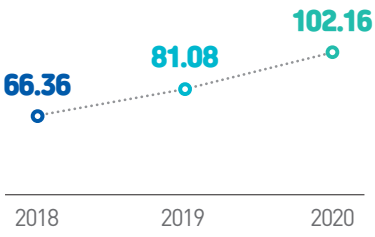

1) 비율이 낮을수록 재정상태가 양호함을 의미합니다.

2) 부채는 실제 채무이외에도 선수금(해당 회계연도에 미리 받은돈), 퇴직급여충당부채 등 예상되는 지출금액을 추정, 반영하기 때문에 실제 차입한 부채보다 범위가 넓습니다. 우리 도는 총 부채가 증가함에 따라 총 부채대비 차입부채 비율이 줄었지만, 실제 재정자금 대비 차입부채비율은 증가하였습니다.

※ 재정자금이란? 재정지출에 충당되는 모든 자금으로 각 회계의 세입세출 및 세입세출외현금을 뜻합니다.

[주요 재정운영 분석]

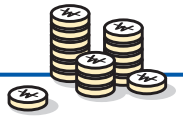

주요 비용지출 분석

(단위 : 억원, %)

▶ 우리 도는 사회복지(44.37%), 농림해양수산(16.93%), 일반공공행정(9.35%)에 많은 비용을 지출하고 있습니다.

구분	2018		2019		2020	
	금 액	비 율	금 액	비 율	금 액	비 율
일반공공행정	6,434	12.90	5,658	9.83	7,012	9.35
공공질서 및 안전	1,143	2.29	1,593	2.77	1,882	2.51
교 육	3,640	7.30	3,636	6.32	3,673	4.90
문화 및 관광	2,290	4.59	2,837	4.93	3,079	4.11
환경보호	3,438	6.89	4,505	7.83	4,962	6.62
사회복지	18,332	36.75	22,446	39.00	33,273	44.37
보 건	1,173	2.35	1,477	2.57	1,717	2.29
농림해양수산	9,317	18.68	10,250	17.81	12,695	16.93
산업 · 중소기업	1,212	2.43	1,758	3.05	2,464	3.29
수송 및 교통	742	1.49	1,128	1.96	1,631	2.17
국토 및 지역개발	1,899	3.81	2,224	3.86	2,575	3.43
과학기술	258	0.52	43	0.07	29	0.04

주요 자체조달 수익 분석

(단위 : 억원, %)

▶ 우리 도의 살림살이는 스스로 벌어들인 자체수입(30.3%)보다 보조금 등 의존재원(68.9%)의 비율이 높습니다. 장기적으로 보조금 등 의존재원 보다 지방세 수익과 경상세외수익(재산임대료 및 사용료수익, 이자수익 등), 임시세외수입(자산매각 · 처분수익, 과태료 및 과징금, 체납처분 수익, 위약금 수익 등)의 비중을 높일 수 있는 대안을 마련해 재정자립도를 높여야 할 것으로 보입니다.

구분	2018		2019		2020	
	금 액	비 율	금 액	비 율	금 액	비 율
지방세수익	17,787	94.59	18,104	95.23	23,419	96.41
경상세외수익	461	2.45	516	2.71	430	1.77
임시세외수익	556	2.96	390	2.05	441	1.82

[기타 재무지표분석]

주민 1인당 부채 · 수익

(단위 : 원)

구분	2018	2019	2020
	금 액	금 액	금 액
주민 1인당 총자산[1]	6,766,655	7,095,343	7,104,545
주민 1인당 총부채	390,784	365,621	491,982
주민 1인당 총수익[2]	2,603,017	2,991,549	3,778,728
주민 1인당 총비용	2,507,687	2,961,240	3,803,722

1) 자산이 많고 부채가 적을수록 공공서비스 제공에 따른 비용과 편익의 관점에서 장래세대가 받게 되는 순수한 편익이 증가하기 때문에 도민에게 유리합니다.

2) 수익이 높은 것은 도민이 부담한 세금과 중앙정부의 지원금이 많다는 것이며, 비용이 높다는 것은 행정서비스 제공에 지출한 돈이 많다는 뜻입니다. 따라서 지방세 수익이 적고 비용이 높을수록 도민에게 유리합니다. 그러나 수익이 증가해야 보다 질 높은 행정서비스를 받는 데 유리하다고 볼 수 있는 측면이 있고, 비용이 수익을 초과하면 외부에서 돈을 빌리게 되어 채무와 그에 따른 이자가 발생하여 세금으로 충당되기 때문에 이는 곧 도민의 부담으로 이어지게 됩니다. 따라서 비용이 수익을 초과하지 않고 비슷한 것이 이상적이라고 할 수 있습니다.

주민 1인당 총부채 · 주민 1인당 총수익

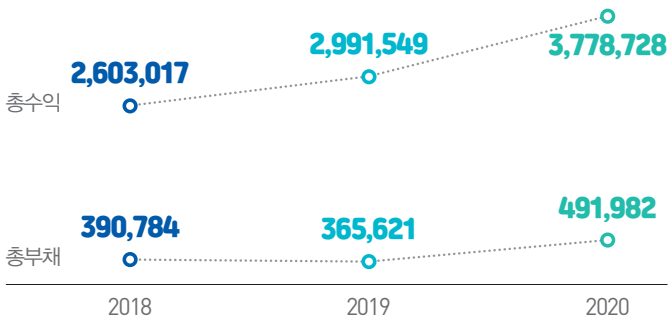

※ 주민 1인당 부채와 수익과의 관계?

▶ 주민 1인당 부채와 수익간의 그래프 관계가 멀어질수록 재정운영이 긍정적이라고 평가할 수 있습니다.

최근 2년간 타 자치단체의 평균과 비교

(단위 : 억원)

▶ 합리적인 비교분석을 위해 충청남도와 인구, 예산 수준이 비슷한 충북, 전북 2개 광역자치단체의 자료를 이용하였습니다. 올해는 코로나19의 영향으로 수익(중앙정부로부터의 보조금 등)과 비용(민간 및 시군지원 보조금 등)이 크게 증가하여 재정규모 또한 커졌습니다.

자산

매년 증가하고 있으며, 재정규모가 유사한 지방자치단체 평균에 비해 높은 수준입니다.

부채

최근 2년간 부채가 감소하다 증가하는 추세에 있으며, 재정규모가 유사한 지방자치단체 평균에 비해 높은 수준입니다.

수익

매년 증가하고 있으며, 재정규모가 유사한 지방자치단체 평균에 비해 높은 수준입니다.

비용

매년 증가하고 있으며, 재정규모가 유사한 지방자치단체 평균에 비해 높은 수준입니다.